— 7 IAN 2022

Taxa poştală plătită în numerar conform aprobării dir. generale p. t. t. nr. 24.464/939

2 LEI

UNIVERSUL

8 PAGINI

301-1939

Redacţia şi Administraţia: Palatul „UNIVERSUL", str. Brezoianu 23—25. Telefon: Centrala: 3.30.10; Redacţia 4.21.81. Redactor responsabil EUGEN DUMITRESCU

Proprietar: „Universul", S. A.
Adm.-delegat: STELIAN POPESCU
Inscris sub No. 167, Trib. Ilfov

Nr. 301. — Anul II ● BUCUREŞTI. — Miercuri 1 Noembrie 1939

ABONAMENTE:
Pentru grupări sportive 1000 lei anual

1 an LEI 500
6 luni LEI 270
3 luni LEI 150

24/10

Bucureştenii, eroii etapei a VIII-a, sunt mai mult decât mulţumiţi

D. maior Crutescu, Csillag şi alţi conducători bucureşteni ne spun impresiile lor după „etapa echipelor din Capitală"

Toată lumea e de acord că ultima etapă a campionatului naţional a fost dominată de splendida comportare a celor cinci echipe bucureştene.

Jucând pe teren propriu sau în deplasare, reprezentanţii Capitalei au făcut o impresie excepţională şi dacă nu au câştigat peste tot, aceasta se datorează în mare parte ghinionului.

Echipele, cari au terminat la egalitate, au condus până în ultimele minute ale jocului.

Cum văd bucureştenii matchurile lor? Iată problema, pe care declaraţiile luate o rezolvă în rândurile următoare.

Incepem cu cea mai mare performanţă, aceea realizată de Venus la Baia Mare.

UN MARTOR OCULAR DESPRE FULGERATOAREA VICTORIE A LEADERULUI

„Apărarea echipei noastre — declară acest martor ocular care este „venusist", după toate aparenţele — *a funcţionat ireproşabil în prima parte a jocului. In repriza următoare linia de atac şi-a spus cuvântul.*

F. C. Carpaţi a avut o foarte bună linie de mijlocaşi în prima repriză dar după pauză nu a mai putut rezista.

Terenul a fost bun deşi a plouat tot timpul şi jocul a decurs fair.

O singură ciocnire s'a produs Intre halful centru poliţist Ghidali şi Bodola. Bodola s'a ales cu arcada spartă".

SPORTUL STUDENŢESC ŞI JUVENTUS AU SARBATORIT IN TREN CELE DOUA PERFORMANŢE

Eroii etapei, Sportul Studenţesc şi Juventus au venit cu acelaş tren. Aprigii rivali au uitat — în bucuria rezultatului — rivalitatea lor de totdeauna şi au sărbătorit împreună performanţele dela Reşiţa şi Timişoara.

Incă o dovadă splendidă că rivalitatea sportivă rămâne numai pe teren.

„SPORTUL STUDENŢESC A LUPTAT MULT ŞI A ARATAT CA ESTE CAMPIONUL CONDIŢIEI FIZICE"... DECLARA CSILLAG

In contra Ripensiei, la Timişoara, Sportul Studenţesc a realizat o performanţă excepţională. Cu atât mai mult cu cât Ripensia a jucat foarte bine. Pentrucă iată ce declară Csillag, antrenorul echipei universitare.

„Ripensia a jucat neaşteptat de bine. Să cred că şi-a găsit forma tocmai impotriva noastră.

Sportul Studenţesc a luptat însă extraordinar de mult şi a

(Continuare in pag. 3-a)

DOBRA ŞI-A STRICAT DIN NOU PICIORUL

Iată, într'adevăr, un jucător ghinionist. E Dobra mijlocaşul centru al lui Tricolor C.F.P.V.

Restabilit după un accident, care l-a ţinut mult timp departe de terenurile de football, Dobra şi-a stricat iar piciorul.

In matchul cu C.A.O. a călcat greşit din cauza terenului desfundat şi... acum e nevoit să plece din nou la Budapesta pentru a putea fi consultat de doctorul Molnar.

El va fi înapoi la Ploeşti după zece zile pentrucă, de data aceasta, accidentul nu e grav.

Gerold salvează în extremis, blocând o minge în picioarele lui Dan Gavrilescu

WILLY SIPOS -idolul galeriei bucureştene- a îndrăgit România şi vrea să devină cetăţean român!

Din sursă demnă de toată încrederea am aflat aseară o ştire care va produce senzaţie.

Este vorba de excepţionalul jucător al Rapidului Willy Sipoş.

Şi anume: fostul internaţional jugoslav intenţionează foarte serios să ceară cetăţenia română!

Sipoş se simte foarte bine aici, este absolut mulţumit de felul cum a fost primit şi găzduit şi... vrea omul să se stabilească definitiv în România.

Adăugăm că Willy Sipoş nu este un profesionist de rând. In primul rând este un intelectual, un inginer, şi apoi un mare artist de football.

SIPOS

In ce priveşte formalităţile ce trebuesc îndeplinite la cererea cetăţeniei, ele vor fi făcute cât de curând.

Pentru footballul românesc, hotărîrea lui Sipoş va fi un mare câştig. Intrucă un element de valoarea excepţională a iugoslaviarului va mai juca mult timp football.

Roma: România va participa la marile turnee internaţionale de tennis din Italia

Roma, 30. — FEDERAŢIA ITALIANA DE TENNIS SE INGRIJEŞTE INCA DE PE ACUM DE CALENDARUL PROBELOR INTERNAŢIONALE DELA PRIMĂVARĂ.

FORUL ITALIAN A LANSAT NUMEROASE INVITAŢII IN STRĂINĂTATE PENTRU MARILE TURNEE PE CARE LE VA ORGANIZA LA PRIMAVARA ŞI RĂSPUNSURILE PRIMITE AU FOST MAI MULT DECAT SATISFĂCĂTOARE.

ŞI-AU DAT ADESIUNEA FEDERAŢIILE DIN URMĂTOARELE ŢĂRI NEUTRE: OLANDA GRECIA, UNGARIA, ROMANIA ŞI BOEMIA.

F. R. F. A. a propus un match România B - Italia B care să se dispute la 14 Aprilie la Bucureşti

Continuând a-şi completa calendarul internaţional pentru viitorul sezon, federaţia noastră de football a făcut o interesantă propunere forului italian de specialitate.

Este vorba de un match România B—Italia B care ar urma să se dispute la Bucureşti în aceeaşi zi în care la Roma are loc matchul dintre primele echipe naţionale. Adică la 14 Aprilie.

In ce priveşte şansele de reuşită ale acestei propuneri, credem că matchul este realizabil, cu atât mai mult cu cât forul italian de câte ori a perfectat un match internaţional a încercat să aranjeze o partidă şi pentru echipa B.

In cazul când F.R.F.A. va reuşi să pună pe picioare această întâlnire, echipa B a României va avea de dat un nou examen greu.

Cârjan în luptă cu Ianossy

24245.

Football Football Football Football Football Football Football

După două etape de campionat districtual

Cadre de desfăşurare cu totul deosebite. — In general s'au jucat matchuri slabe. — Monitorul Oficial şi Adesgo leaderi ai categoriei I-a. — Excelentele performanţe ale Viforului Dacia

Săptămâna trecută s'au desfăşurat două etape de campionat districtual, Joi şi Duminică.

Două etape desfăşurate în cadruri — în ceeace priveşte starea atmosferică şi a terenurilor — cu totul deosebite.

Etapa de Joi s'a bucurat de o vreme frumoasă şi călduroasă, propice pentru joc, în timp ce Duminică matchurile s'au desfăşurat pe terenuri impracticabile şi pe un vânt din ce în ce mai puternic către amurg.

Etape deosebite şi prin calitatea jocurilor. Joi au fost matchuri strânse, terminate cu scoruri mici şi multe drawuri.

Alaltăeri aproape toate partidele s'au terminat cu scoruri începând dela două puncte diferenţă.

Propriu zis nici Joi n'au fost matchuri grozave, însă au dat loc la partide mai echilibrate.

Duminică a fost într'adevăr greu de jucat pe noroi şi băltoace, iar despre un control al balonului nu putea fi vorba, când jucătorii trebuiau să-şi păstreze ei înşişi controlul... echilibrului.

Extremele au putut fi utilizate, deoarece laturile terenului erau uscate şi astfel se ajungea cu destulă uşurinţă la poartă.

Ca performanţe, doar câteva echipe se pot lăuda cu două victorii în aceste etape.

Cea mai frumoasă performanţă a fost reuşită de Viforul Dacia, care şi-a sdrobit adversarii, marcându-le 16 goaluri şi neprimind decât unul.

Au mai reuşit două victorii, Universul, F. C. Naţional, Ind. Iutei şi P. T. T.

A „REINVIAT" VIF. DACIA...

Un reviriment extraordinar s'a produs în rândurile Vif. Dacia. După trei matchuri slabe, au eliminat din cupa României o grupare din divizia B. Dar nu s'a oprit aci.

Joi a întâlnit un adversar — desigur care în situaţia actuală nu prezenta vreun pericol — şi pe care l-a învins cu 6—1, după un match la discreţia sa.

Iată că numai după trei zile, figura este repetată într'un stil mai categoric. Viforul marchează „numai" 10 goaluri Arsenalului, stabilind recordul etapei.

Nu putem decât să aducem felicitări „galbenilor" pentru strălucita comportare din ultimele zile.

In mic, performanţa Vif. Dacia este imitată de Universul, care într'o formă de zile mari îşi însuseşte două victorii concludente asupra unor adversari periculoşi.

Victoria asupra Colţei a fost mai dificilă, nu atât prin faptul că învinşii au jucat bine, ci mai ales că aceştia au jucat foarte dur, uzând deseori de brutalităţi.

Insă Avântul Sportiv — ale cărui şanse erau în orice caz mai mari ca ale Universului — a fost învins de o manieră categorică şi fără drept de apel.

Performanţa „tipografilor" ese şi mai mult în evidenţă, dacă ţinem seama că a fost obţinută pe un teren desfundat.

Ultima victimă a „Universului" a cedat şi „Olimpiei" în etapa de Joi.

Dar a fost în orice caz un adversar incomod, ba chiar a condus mai mult de o repriză cu 2—1.

In orice caz victoria alb-negrilor a fost prevăzută şi le-a asigurat pentru câteva zile şefia, pe care însă le-a „suflat-o" Monitorul Oficial.

MON. OFICIAL DIN NOU LEADER

Tipografii au întâlnit Duminică pe Colţea, de care au dispus cu 5—0, însă scorul este prea redus faţă de dominarea stridentă pe care au exercitat-o asupra învinşilor.

Colţea nici nu putea face mai mult cu echipa de puşti pe care a aliniat-o.

A fost mai de grabă lupta a 11 oameni retraşi în apărare, contra unui atac în 10 oameni.

Invinşii au reuşit să iasă din careu numai în prima repriză de vre-o patru ori. In repriza a doua au fost înghesuiţi dincolo de linia de centru.

Şi totuşi rezultatul scos de Colţea este onorabil.

Vergu a dispus Joi de Arsenal chiar pe terenul acestuia, foarte comod.

Forma arătată de învingători a surprins pe Arsenal, care s'a lăsat dominat tot matchul.

ADESGO CONDUCE AUTORITAR, DEOARECE A CÂŞTIGAT DERBYUL SERIEI B

Cele două matchuri susţinute de actualul leader i-a adus trei puncte, căci un punct l-a pierdut în faţa SET-ului.

Matchul a fost de factură slabă, dar Adesgo a dominat şi a avut conducerea 70 minute. Aviatorii au jucat însă repede şi dur.

Partida susţinută de Adesgo în compania Militarilor, a revenit primei formaţii mai uşor de cât ne aşteptam.

Invinşii au fost rareori periculoşi şi numai când atacau pe extreme.

Acest derbyu a fost slab ca factură, însă Adesgo a arătat că atunci când vrea, ştie să câştige. Linia de mijloc a contribuit în largă măsură la victorie.

Argumentul că Militari a aliniat o echipă de juniori este slab şi nu poate sta în picioare, deoarece tot cu echipă de juniori au învins pe AGER pe terenul acestora. Şi aceiaşi echipă a cedat pe terenul Militari, Luceafărului. Deci... Luceafărul a obţinut o frumoasă victorie — a treia la rând — în dauna unui adversar dificil şi se pare că-şi va continua victoriile.

Socec Lafayette a reuşit tot trei puncte în două etape, dar cu mai puţin ghinion putea să culeagă şi pe al patrulea.

Căci în matchul cu Metaloglobus, ghinionul s'a ţinut „scai" de librari. A fost ratat şi un „11" m., un jucător rănit serios la faţă şi altul eliminat.

In schimb matchul cu SET i-a revenit uşor după o dominare netă şi doar insuficienţa a doi dintre înaintaşi i-a privat de o victorie mai categorică.

Şi echipa a mers totuşi bine în ansamblu. S'a jucat viu şi librarii au ştiut să utilizeze extremele. Ceeace-i mai interesant, este faptul că unul dintre cei mai buni jucători ai Socecului, dar foarte nenorocos la shoot a marcat eri doar... trei goaluri (Barbu).

Metropola, urmând linia ascendentă a rezultatelor, şi-a înscris în palmares o victorie excelentă asupra Metalosportului.

Comunalii au arătat o formă excelentă şi o condiţie fizică foarte bună, datorită antrenamentului condus de Burdan.

Metalosport prin ultimele rezultate, devine dintr'un favorit al seriei, o veritabilă „decepţie".

Comportarea Metalosportului a lăsat de dorit, iar înfrângerea suferită din partea Metropolei este reală, deşi portarul a dat oarecum concursul său adversarilor.

Chiar şi matchul câştigat în faţa AGER-ului, a fost câştigat prin noroc, căci electricienii au presat continuu, dar au pierdut, deoarece doi jucători s'au luat la ceartă, unul din ei părăsind jocul.

Totuşi au continuat să preseze, dar învingătorii au scăpat de câteva ori şi au câştigat.

ACSA a reuşit un match nul în compania AGER-ului, performanţă excelentă a comunalilor, dacă ţinem seama că electricienii au beneficiat de o formă bună.

ASCAM pe teren propriu şi cu „noroc", a reuşit o victorie preţioasă asupra Metalloglobusului, în formă, dar ghinionist.

Repriza doua s'a scurs în avantajul net al oaspeţilor, dar AS CAM s'a apărat bine şi a reuşit să menţină rezultatul dela pauză.

Vom reveni mâine asupra categoriei II-a. — iş —

Arbitrii matchurilor divizionare A şi B de Duminică

Comisiunea centrală a arbitrilor a făcut următoarele delegări pentru jocurile de Duminică:

DIVIZIA NAŢIONALĂ A
BUCUREŞTI

Venus—F. C. Rapid, arbitru d. E. Kroner, Tuse D. Xifando, B. Zamfirescu.

Juventus—Unirea Tricolor, arbitru d. P. Kroner.

Sp. Studentesc—Victoria, arbitru d. V. Vartolomeu.

ARAD

Amefa—Ripensia, arbitru d. T. Iliescu.

TIMIŞOARA

C.A.M.T.—F. C. Carpaţi, arbitru d. Russu G.

GALAŢI

Gloria C. F. R.—U. D. R., arbitru d. Freud E.

DIVIZIA NAŢIONALĂ B
SERIA I-a
ORADEA

C. A. O.—F. C. Nistru, arbitru d. Raţ V. (Cluj).

CERNĂUŢI

Dragoş Vodă—Victoria C. F. R., arbitru d. Fianu (Botoşani).

BRĂILA

F. C. Brăila—Mureşul, arbitru d. I. Ceauranu.

CONSTANŢA

A. S. Constanţa—F. C. Craiova, arbitru d. M. Cruţescu (Bucureşti).

PLOEŞTI

Tricolor C. F. P. V.—Astra, arbitru d. M. Petrescu (Bucureşti).

SERIA II-a

LUGOJ

Vulturii — C.F.R. (Tr. Severin), arbitru d. Caraneamţu (Timişoara).

LUPENI

Minerul—Gloria, arbitru d. Almăjan (Cluj).

TIMIŞOARA

Chinezul—Electrica, arbitru d. Hustig (Arad).

PETROŞANI

Jiul—Sparta, arbitru d. Ciorogariu (Arad).

SIMERIA

C. F. R.—Mica, arbitru d. Caciuc Leonard (Bucureşti).

SERIA III-a

CAREI

Victoria—Ind. Sârmei, arbitru d. Soran A. (Oradea).

SATU MARE

Olimpia—Oltul, arbitru d. A. Huniade (B. Mare).

TG. MUREŞ

Monopol—Stăruinţa, arbitru d. Toth G. (Sibiu).

CLUJ

Universitatea—S. S. M. R., arbitru d. Tănase V. (Sibiu).

TURDA

Cimentul—Crişana, arbitru d. Sipos (Sighişoara).

SERIA IV-a
BUCUREŞTI

Macaby—Franco Română, arbitru d. Şt. Alexandriu (Bucureşti).

Turda—Prahova, arbitru d. M. Vlahu (Brăila).

TIGHINA

Traian—D. V. A., arbitru d. Crihan (Chişinău).

GALAŢI

Doc—Muncitorul arbitru d. Căpreanu (Brăila).

CHIŞINĂU

Macaby—Ferroemail, arbitru d. Ştefan.

MIERCURI 1 NOEMBRIE
CUPA ROMÂNIEI

Minerul—C. S. Lonea, arbitru d. Cosma Al.

Convocări

● A.G.E.R. convoacă pentru Vineri 3 Noemvrie a. c., la ora 19,30, în localul asociaţiei, str. Luterană nr. 6, etaj III, la adunarea generală ce va avea loc cu orice număr de membri.

● Clubul *A. S. Delavrancea* convoacă la adunarea generală din str. Barbu Delavrancea nr. 43 pe toţi jucătorii de basket şi volley.

Toţi cei ce vor absenta vor fi aspru sancţionaţi.

Olympia întâlneşte mâine pe Ciclop

în match de antrenament

Mâine după amiază la ora 15 arena A.C.S.A. găzduieşte matchul de antrenament dintre Olympia şi Ciclop. Ambele formaţii sunt extrem de periculoase pentru adversarii din categoriile respective.

Matchul de mâine, deşi nu are decât un caracter amical, noi îl prevedem extrem de spectaculos şi disputat.

Macaby (Chişinău) a învins Turda cu 1-0 (1-0)

Chişinău 30 (prin telefon). — Azi s'a disputat în oraşul nostru matchul dintre echipa locală Macaby şi Turda din Bucureşti.

La match au asistat foarte puţini spectatori şi acei cari au fost prezenţi n'au avut ce vedea.

Factura jocului a fost slabă, ambele echipe practicând un joc confuz. Prima repriză a aparţinut gazdelor, pentru a da prilej oaspeţilor să domine în cea secundă.

Unicul punct a fost marcat în minutul 40 de Losag.

Turda a avut câteva ocazii de a marca, în repriza secundă însă atacul nu a corespuns.

SPECTACOLE

Teatre

OPERA: Giani Schichi Paiaţe.

NAŢIONAL: O scrisoare pierdută.

STUDIO: Fericirea mea.

REGINA MARIA: Azi şi odinioară.

SARINDAR: Calul năzdrăvan.

MUNCA ŞI VOIE BUNA: Sherlok Holmes.

COMOEDIA: Două palme.

CARABUŞ: Broadway Tănase.

ALHAMBRA: Alhambra 4.12.88.

LIGA CULTURALA: Vagabondul.

Cinematografe

ARO: Drapelul.

SCALA: „Adio Domnule Chips"; jurnal Paramiunt.

CAPITOL: Allo Janine, jurnal Metro şi Jurnal No. 423.

TRIANON: Halka şi jurnal Paramount.

CARLTON: O aventură disperată; şi Jurnal nou Fox.

ARPA: In numele legii şi jurnal.

SELECT: Oameni de sacrificiu.

PALAS: Masca iubirii şi Gunga-Din.

FEMINA: Nu vreau să mor.

ELYSEE: Emigranţii şi completare: Leningrad.

ROXY: Jertfa supremă, jurnal şi completare.

FORUM: Sabotaj şi Tentaţie.

REGAL: „Totul pentru dragoste" şi filmul „Franţa este apărată".

BIZANTIN: Zorro, operă complectă.

OMNIA: Oameni cari înfruntă moartea şi Frumoasă-i tinereţea.

RIALTO: Bosfor şi Nevasta mea subreta.

NISSA: Cauciuc şi Drama din Shangai.

AIDA: Regina Carnavalului şi Nevestele sirete.

AMERICAN: Desmoşteniţii soartei şi Lordul Jeff.

BARCELONA: Alasca (Demonul Alb) şi Zaza.

COTROCENI: Viaţă de artist şi Baroana şi valetul ei.

CARMEN: Drama din Shanghai şi Atenţie d-le profesor.

DACIA: Andy Hardy iubeşte şi In vâltoarea valsului.

DIANA: Dubla existenţă a D-rului Clitterhause şi Manej.

DICHIU: Oameni de mâine şi Focul din Chicago.

EDISON: Omul cu masca şi Trupa Georgescu-Iaşi.

FRANCLIN: Trei camarazi şi Manechinul.

FLORIDA: Câinele din Barckerville şi Amanda.

GLORIA: Noaptea amintirilor şi Cuibul fericirei.

GRAND: O sută de băeţi şi o fată şi Borneo (Insula misterelor).

IZBANDA: Emigranţii, Jurnal şi Complectare.

ILEANA: Shirley salvează America şi Legiunea Diavolului.

LIA: Serenada primăverii şi Cinci prieteni.

LUCIFER: Alarmă în India şi Masca eternă.

MARNA: Noaptea amntirilor, Misiunea D-rului Kildare şi Trupa de reviste Titi Mihăilescu.

MARCONI: Ordin de chemare, Capriccio şi Trupă de revistă D'Ayol.

MILANO: Cazacii şi Azi cânt pentru tine.

MIORIŢA: Noaptea amintirilor şi Paradisul îndrăgostiţilor.

MODEL: Rapsodia Diabolică şi Femei condamnate.

NONI: Alexandru Newsky şi Bestia umană.

NERO: Intriganta şi Sylvia Scarlet.

ODEON: Doamna din Malacca şi Aloma.

PAX: Escadronul alb şi Tango nocturn.

PACHE: Citadela şi Clubul trăznăilor.

PARIS: Oraşul pasiunilor, Prizoniera din Sing-Sing, Circularul morţii şi Jurnal cu ocuparea Dantziculuí.

RAHOVA: Honolulu şi Rendez-vous pe Riviera.

REX: Infernul îngerilor şi Vârsta ispitelor.

ŞIC: Amanta şi Mister Zero.

SPLENDID: Sabotaj şi Sânge de cazac.

TOMIS: Fecioara de azi, Vărul dela ţară şi Jurnal Fox.

TRIUMF: Arme pentru China, Aur şi femei şi Funeraliile fostului prim-ministru Armand Călinescu.

UNIC: Serenada primăverii şi Cinci prieteni.

UNIREA: Aventurile lui Marco Polo şi Oameni în lanţuri.

VOLGA: Sânge de cazac şi Serge Panine.

VENUS: Copii părăsiţi, Atac în Mediterană şi Comedie colorată.

Football Football Football Football Football Football Football Football

Statistica etapei a opta

Sportul Studenţesc: campion al deplasărilor

Echipa săptămânii cuprinde zece bucureşteni

Bodola: regele goalgetterilor

Avantajul terenului a devenit o legendă?

A opta etapă a campionatului naţional este, în primul rând, o etapă cu goaluri multe.

Cele douăsprezece echipe au marcat douăzeci şi şase de goaluri.

Şi acum, ca şi în alte etape, majoritatea goalurilor au fost marcate de centru înaintaşi şi extreme

Aşa dar, se poate trage aceeaşi concluzie pentru activitatea mai mult defensivă a interilor noştri.

Scorurile zilei nu prezintă nimic interesant. Patru echipe au marcat câte patru goaluri, trei niciunul iar cinci câte două.

O etapă, mai mult sau mai puţin simetrică, deci.

GOALGETTERII ETAPEI

Goalgetterii etapei sunt doui „oboreni": Bogdan, care a marcat pentru Rapid şi Covaci pentru Unirea Tricolor. Ei au înscris câte trei puncte.

In mod rigurcs însă, „regele" etapei este Bogdan deoarece Covaci a marcat un goal indoelnic, pentrucă el a introdus în poartă o mingie shoatată de Lulu Mihăilescu mingie care trecuse deja de goal.

Insfârşit... Bogdan nu ţine atât de mult la titlul acesta, astfel că se poate închide controversa. Urmează în ordine, cu câte două goaluri: **Martin** (Victoria), **Bărbulescu** (Venus) şi **Koenig** (U. D. R.).

Au marcat un goal: Lulu Mihăilescu, Bindea, Toth, Moldovanu, Constantinescu Grecu, Remus, Marksteiner, Simatoc, Vulcănescu, Sonny, Moldoveanu, Bodola, Iordache.

Şi în propria poartă: Kiss.

UN SINGUR PENALTY

In cele şase matchuri nu a fost comisă decât o singură infracţiune în careu. Beffa a făcut hands, în matchul cu Ripensia.

Lovitura a fost transformată de Simatoc. Un penalty dramatic: s'a produs în minutul 80 şi prin el Ripensia a salvat un punct.

AVANTAJUL TERENULUI, O LEGENDA?

In această etapă, avantajul terenului a fost respectat numai într'o proporţie de 50%.

Interesant de remarcat e faptul că el nu a contat acolo, unde forţa lui era notorie: la Reşiţa şi la Baia Mare.

Campionii: trei echipe bucureştene, Venus, Sportul Studenţesc şi Juventus.

A devenit avantajul terenului o legendă sau echipele bucureştene sunt atât de puternice că nu pot fi învinse nici în deplasare atunci când au o zi bună? Pentrucă în această etapă ele au făcut toate partide excepţionale.

In materie de deplasări Sportul Studenţesc este un campion dublu. Nu a pierdut niciun match în deplasare şi datorită acestui fapt este şi un campion al matchurilor nule.

CEI MAI BUNI DIN 132

Iată acum pe cei mai buni jucători ai etapei:

PORTARI: 1. Ghenea; 2. Petrică Rădulescu; 3. Sadowsky.

FUNDAŞI DREAPTA: 1. Sfera; 2. Petrescu; 3. Slivăţ.

FUNDAŞI STANGA: 1. Negrescu; 2. Bădulescu; 3. Regdom.

MIJLOCAŞI DREAPTA: 1. Vintilă; 2. Simatoc; 3. Pal.

MIJLOCAŞI CENTRU: 1. Răşinaru; 2. Iuhasz; 3. Anghelache.

MIJLOCAŞI STANGA: 1. Boteanu; 2. Beffa; 3. Kert şi Lacatos.

EXTREME DREAPTA: 1. Şipoş; 2..; 3. Oană; 4. Bindea şi Pop IV.

INTERI DREAPTA: 1. Bogdan; 2. Mihăilescu; 3. Andreescu (Ripensia).

INAINTAŞI CENTRU: 1. Sony Niculescu; 2. Spielman, Constantinescu Grecu; 3. Covaci.

INTERI STANGA: 1. Prassler; 2. Jifkovici; 3. Telegvy.

EXTREME STANGA: 1. Reuter; 2. Lulu Mihăilescu; 3. Dobay.

ECHIPA SAPTAMANII

Echipa săptămânii ar fi aşa dar, următoarea: Ghenea, Sfera, Negrescu; Vintilă; Răşinaru, Boteanu; Şipoş, Mihăilescu, Sonny Niculescu, Prassler, Reuter.

Un lucru foarte important şi semnificativ: în această echipă figurează nu mai puţin de zece jucători bucureşteni.

Doar echipele bucureştene au dominat de departe etapa aceasta.

CLASAMENTUL GOALGETTERILOR

După cele opt etape, clasamentul goalgetterilor se prezintă astfel:

Conduce Bodola cu 9 goaluri, el fiind regele goalgetterilor.

Au marcat 7 puncte: Iordache şi Bogdan. Au marcat 6 goaluri: Bindea şi Gică Popescu. Au marcat 5 goaluri: Baratky, Batrin, Marcu, Cucula, Auer, Covaci.

Au marcat 4 goaluri: Reuter, Sony, Constantinescu Grecu, Koenig.

Au marcat 3 goaluri: Naciu, Lucaciu, Szocke, Marinescu, Petea, Moldovanu.

Au marcat două goaluri: Horotan Ene, Bărbulescu, Haas, Kotormany, Zsizsik, Cârjan, Perneky, Şipoş, Szolosi, Remus, Simatoc, Moldovan, Martin, Paskov.

Au marcat 1 goal: Titi Dumitrescu, Drăgan, Mihăilescu, Alexandrescu, Lulu Mihăilescu Oprean, Mioc, Jifkovici, Dobay, Micu, Pop Vasile, Hanga, Silvat, Potaky, Reuter, Szaniszlo II, Cârciog, Szantai, Cociuban II, Toth, Zsizsik, Căpuşan, Vintilă, Dunăreanu, Vulcănescu, Prassler, Justin, Milea, Bodea.

Miercuri 8 Noembrie etapă de Cupă

După cum se ştie Miercuri 8 Noembrie este programată etapa şaisprezecimilor de finală ale Cupei României. Divizionarele A, cari în mare majoritate fac deplasări lungi ce vor impieta cu siguranţă asupra jocurilor de campionat de Duminecă, nu sunt tocmai încântate de situaţie.

Intervenţiile făcute pe lângă comisiunea cupei au rămas fără ecou însă.

Comisiunea centrală a arbitrilor s'a întrunit eri pentru a delega pe conducătorii jocurilor.

Bucureştenii, eroii etapei a VIII-a

(Urmare din pagina I-a)

dovedit că este un adevărat campion al condiţiei fizice.

Ripensia a dominat în a doua parte a jocului dar rezultatul de egalitate este cel mai frumos şi mai real".

Deplasarea Sportului Studenţesc la Timişoara n'a fost însă lipsită de lucruri inedite. Ca de altfel toate deplasările echipei universitare.

Spre exemplu la ora două după amiază, nu se ştie dacă se joacă sau nu. Studenţii au stăruit ca matchul să se joace şi „au avut dreptate".

Un alt eveniment. Deşi a stat la Timişoara două zile, Teodoru Chibrit a făcut galerie... treaz. Mai mult. Sâmbătă seara, pe la ora 11, a băut un pahar cu apă şi a început să strige în hotel anunţând acest eveniment excepţional.

„MATCHUL DELA REŞIŢA N'A FOST DELOC DUR!" DECLARA UN CONDUCATOR JUVENTIST

Caracteristica matchului dela Reşiţa, dintre U.D.R. şi Juventus, este aceea că s'a terminat cu nu mai puţin de cât trei răniţi.

Iată ce declară un conducător juventist, care a asistat la matchul dela Reşiţa:

„N'a fost un match dur. Accidentele se datoresc numai întâmplării.

Echipa noastră a jucat bine. In special tripleta a făcut o partidă bună. U.D.R. a jucat bine dar victoria trebuia să fie a noastră pentrucă goalul egalizator a fost marcat de Variassy.

Zsizsik a dat cu capul, Sadowsky a vrut să prindă dar Variassy a intervenit şi a lovit mingia cu genunchiul. Acesta a sărit tocmai în colţul opus al goalului".

RAPID E MULŢUMIT, FIREŞTE

Rapid e mulţumit. E atât de normal ca să fie astfel, după victoria de Duminică!

„Sunt foarte mulţumit de comportarea jucătorilor, spune d. Constantin Bauer. Toţi ucătorii şi-au făcut datoria. Au jucat mai slab Moldovan şi Radu Florian.

Sper că Sâmbătă, în contra Venusului vom repeta acelaş joc bun şi frumos".

D. MAIOR N. CRUŢESCU, CELEBRUL ANIMATOR OBOREAN E MULŢUMIT

„Sunt foarte, foarte mulţumit de victorie şi de comportarea jucătorilor.

Iată declaraţia domnului maior Cruţescu, omul, care reprezintă mai complet decât oricine Unirea Tricolor.

Şi apoi o mărturisire:

„Nici la 1:0, nici la 2:1 n'am avut frică. Era imposibil să pierdem".

Unirea Tricolor a legitimat pe Cricitoiu, dar nu-l poate utiliza pentrucă acesta nu e în Bucureşti

Se ştie că Unirea Tricolor a legitimat pe Cricitoiu, fostul extrem stânga al Prahovei.

El nu a jucat însă nici în matchul cu Venus nici în acela cu C.A.M.T.

Motivele sunt următoarele:

Tricolor C.F.P.V. a contestat telegrafic legitimarea lui şi Cricitoiu nu este în Capitală.

Intr'adevăr, Cricitoiu după ce a luat 4.000 lei a plecat la Braşov şi nu a mai venit înapoi.

Unirea Tricolor i-a mai acordat un termen: până la antrenamentul de Joi.

Dacă el nu va fi prezent la acest antrenament, va fi sancţionat în modul cel mai sever.

In ultima etapă a Diviziei A s'au înregistrat mari deficite

Un fapt semnificativ: matchurile din divizia A au început să fie deficitare!

Intr'adevăr, Duminică de pildă, iată ce s'a încasat:

Unirea Tricolor-CAMT, 1800 spectatori plătitori, 69.000 lei încasări.

Rapid-AMEFA, 1400 plătitori, 49.000 lei.

Ripensia-Sp. Studenţesc, 150 (!) plătitori, 5000 lei!

Victoria-Gloria CFR, 1000 plătitori, 43.000 lei.

U.D.R.-Juventus, 500 plătitori, 7.000 lei.

Venus-Carpaţi, 2000 spectatori, 60.000 lei.

Beneficiu nu s'a realizat decât la primul şi la ultimul match.

După eşecul C. A. O.-ului, cei mai trişti jucători au fost... ploeştenii !...

A făcut mare senzaţie catastrofalul eşec suferit de C.A.O. la Ploeşti. Şi este just, pentrucă nimeni nu-şi putea închipui că C. A. O. poate pierde cu 10-0, chiar în faţa Tricolorului C.F.P.V.

Explicaţia însă, nu lipseşte: în primul rând, C.A.O. are o echipă foarte tânără în care numai Krausz este „bătrân", iar în al doilea rând Tricolor C.F.P.V. a fost într'o formă excepţională, într'o formă — cum spunea arbitrul Mircea Cruţescu — încât putea învinge orice echipă din Divizia A!

Un amănunt mic, dar interesant: după match, jucătorii cei mai trişti, afectaţi de înfrângerea C.A.O.-ului au fost... Covaci I, Cociş, Mosko, fostele vedete ale C.A.O.-ului.

Şi Cociş a marcat 4 goaluri, iar Covaci I 2...

In ce situaţie te poate pune uneori footballul!...

U. D. R. va chema pe cei mai buni medici din ţară pentru a vindeca pe Fuellop

Am scris la timp că în matchul U. D. R. — Juventus — portarul reşiţean, Füllop, a suferit un grav accident.

Starea lui este disperată.

Conducătorii U.D.R.-ului vor să cheme la Reşiţa pe cei mai buni medici din ţară pentru a face un consult

4 shoturi în 90 de minute şi totuşi 3 goaluri

Echipa clubului Macaby, care a jucat Duminică la Cernăuţi şi a câştigat cu 2—1, s'a înapoiat eri în Capitală.

D. Mişu Davidescu, conducătorul alb-albaştrilor, ne-a declarat următoarele:

— „A fost un teren imposibil; noroiul era de-o şchioapă, încât jucătorii păreau ţintuiţi de pământ.

„In total, în 90 de minute, echipele AU REUŞIT să tragă patru shooturi (!): trei noi, din cari două au fost goaluri şi unul cernăuţenii, cari au obţinut astfel goalul de onoare.

„Nu pot spune că o echipă a jucat bine sau nu, pentrucă în primul rând nu putea juca".

Jucătorii propuşi pentru ajutoare materiale de comisia centrală sanitară

Comisiunea centrală sanitară a propus pentru ajutoare din partea F.R.F.A. pe următorii jucători accidentaţi în matchurile de campionat:

E. Mandach (C.A.O.) lei 3000.

Feraru A. (Venus) lei 3000.

Radu Al. (Vitrometan) lei 8000.

Winternitz (Dragoş Vodă) lei 3000.

Zarojan Mih. (Dr. Vodă) lei 5000.

C. C. N. se întruneşte astă seară

Comisia campionatului naţional ţine astă seară şedinţă.

Printre chestiunile obişnuite de pe ordinea de zi, comisia va judeca — probabil — contestaţia clubului Venus, la matchul cu Unirea-Tricolor.

Miercuri 1 Noembrie 1939

Dela plecare la sosire...

In formă: Naplom, Buburel, Halmei, Rush, Miami și Povestea
De urmărit: Sukoro, Mazeppa, Jaf, Luțica și Beauty

● *NAPLOM a câștigat pentru a treia oară consecutiv premiul Cantacuzino. Desigur o ispravă demnă de semnalat. Această performanță îl arată pe armăsarul hergheliei Scroviște ca unul din cei mai buni fondiști pe cari i-a avut România.*

Revenind la victoria de Duminecă, ar fi de adăogat că a arătat o valoare apropiată celeia maxime. Intr'adevăr, nu trebue neglijat amănuntul că a dispus de cel mai bun Buburel.

● *BUBUREL a opus o serioasă rezistență lui Naplom. Fiul lui Prince D'Orange II n'a fost întrecut decât pe ultima sută de metri. Indiscutabil că a realizat o performanță bună care constitue un excelent indiciu pentru condiția lui momentană. In afara acestui lucru, Buburel s'a afirmat ca un perfect fondist.*

● *HALMEI s'a apărat excelent. Roibul d-lui Vidrighin a fugit buna valoare din primăvară. A dat 8 kilograme lui Bock și l-a învins categoric. Pe Bock care în Saint Leger l-a întrecut. S'ar putea explica acest lucru prin faptul că Bock în repetatele curse susținute și-a pierdut forma. Nu e mai puțin adevărat însă că între timp Halmei și-a perfecționat condiția.*

Faptul că învingătorul Derbyului n'a contat față de Buburel și Naplom este explicabil. Intre caii români de trei ani și vârstnici este o mare diferență.

In toate probele clasice din acest an trei anii au fost inexistenți. Un singur cal de trei ani, Boeru, care este ungur poate fi opus cu succes bătrânilor.

● *BOCK se resimte de severele eforturi la cari a fost supus. Cu greutatea scăzută pe care o purta se cuvenea ca pensionarul lui Kristoff să conteze în cursă. Alergat însă pe toate distanțele, Bock este obosit.*

● *MACIEȘ nu era de valoarea protagoniștilor premiului Cantacuzino. Armăsarul hergheliei Scroviște a avut rolul de auxiliar în cursă al lui Naplom. Atâta tot.*

● *RUSH a lăsat impresia unui cal de valoare. Fiul lui Leu a terminat alergarea în cal de fond.*

Interesant de relevat este faptul că dela o cursă la alta, acest cal a marcat progrese însemnate.

Dacă va continua în același ritm va promova în rândurile vedetelor turfului.

● *MIAMI deși a fost categoric învinsă de Rush, a fugit totuș onorabil. Pensionara lui Wilson este dotată cu multă viteză.*

Grație acestui lucru va face figură frumoasă pe distanțele scurte.

● *BARIUS a figurat câtva timp. Apoi a fost închis. In asemenea condițiuni, comportarea lui trebuie primită cu rezerve.*

Este indoelnic că ar fi reușit să dispună de Rush. In orice caz, ar fi contat efectiv în cursă.

● *MARȚIȘOARA după o scurtă revenire în condiție, a fost inexistentă. Roaiba nu excelează în performanțe constante.*

● *BETTY a fugit mai modest decât era de așteptat.*

● *HOP ȘI EU a reușit în fine să-și găsească cursa. De sigur un merit al handicapeurului. Caii nenorocoși trebuesc avuți în vedere în handicapuri. Scăpând în ocol în fruntea plutonului, capriciosul cal n'a fost săcăit și s'a întrebuințat. Este într'o formă acceptabilă.*

● *JAF a început să miște. Il mai trebue mult pentru a deveni cal de curse. Este pornit pe drumul bun.*

● *REALIST s'a apărat curajos. Un cal care excelează în curse constante.*

● *MEȘTERUL MANOLE a rămas acelaș cal decepționant. Nici în curse de așteptare nu fuge bine, nici în cap nu se întrebuințează.*

● *MOLDA merita din plin o victorie. Este a doua cursă pe care o câștigă în anul curent.*

● *SULIȚA a vădit un progres. Foarte mic astfel că tot în rândul elementelor modeste rămâne.*

● *TALALKA s'a lovit de inconvenientul distanței care era lungă pentru posibilitățile ei.*

● *LUȚICA s'a comportat satisfăcător. Se află în preajma victoriei.*

● *BOLD TOPSY avea pe hârtie o șansă detașată.*

A confirmat-o de altfel și pe teren, repurtând o victorie netă. Are multă viteză. Păcat însă că suferă de picioare.

● *DARK KOPI a debutat promițător. Mai rar un cal de doi ani atât de frumos ca armăsarul d-lui general Dombrowsky. Are nevoe însă de lucru pentru a-și valorifica calitățile.*

● *GORICĂ și el nu este tăiat în cal de doi ani. Roibul este prea mare pentru un mânz. La anul desigur că va fi cu totul alt cal. Face impresia unui element de clasă.*

● *MAY DAY este modestă. N'a figurat decât până la jumătatea liniei drepte. O iapă foarte limitată.*

● *CAMPANELLA a câștigat prima ei cursă din carieră. N'a lăsat mare lucru în urmă. Fiind însă în plin progres, promite să devină utilă. Mai ales că posedă o bună origină.*

● *NICULAE a fugit în progres. Față de ce era acum o lună a marcat progrese. De sigur că va deveni un bun cal de curse.*

● *BEAUTY a fost imprudent încălecată. Micul Thiess a înecat-o pe prima parte a parcursului lansând-o puternic din plecare. Pentru lupta finală nu i-a păstrat nici o rezervă. Din această cauză a terminat cursa în vădită dificultate.*

● *POVESTEA s'a comportat bine. Roaiba a fugit în progres de formă.*

● *NAE a decepționat. Joi fugise remarcabil. Duminică n'a conținut însă. Probabil că este obosit. A fost prea des fugit.*

● *MAZEPPA s'a apărat onorabil. A fost un serios adversar pentru Povestea.*

● *SUKORO este un specialist al terenului moale. Regulat pe asemenea terenuri fuge valori bune.*

● *ROY nu era pe distanța lui. Nu este cal de 1300 de metri.*

● *SMARANDA pe ultima parte a parcursului nu s'a văzut.*

Activitatea hipică
își urmează cursul în Germania

In Germania, activitatea hipică își urmează cursul. Săptămâna trecută s'au disputat câteva probe destul de importante. In rândurile cari urmează ne vom ocupa de principalele rezultate înregistrate acolo.

HANSEAT A CȘTIGAT PREIS VON ERLENHOF

Una din alergările de seamă a fost Preis von Erlenhof (10.000 de mărci, 1400 de metri).

Rezultatul a constituit o surpriză, victoria revenind unui fiu al lui Fervor cu Hansa, Hanseat care a dispus după luptă de Burgunder și Werner.

Rezultatul este următorul:

1. Hanseat 54½, K. Narr.
2. Burgunder 60½, J. Starosta.
3. Werner 52, H. Fritzsche.
4. Barsdorf 57½, M. Schmidt.
5. Orlanda 48, P. Ludwig.
6. Reichsfürst 56½, E. Huguenin.
7. Prinzenweg 50, W. Krbalek.
8. Atis 59½, W. Held.
9. Wiener Walzer 57½, Schmidt.
10. Cundry 55½, H. Zehmisch.

Câștigat: ½ lungime, cap 2, 2 lungimi.
Cota: 152; 28, 17, 17, 22 pentru 10.

Hanseat aparține d-lui F. Opel și este antrenat de Schlaefke.

SCOREL INVINGATOR IN PREMIUL NEREIDE

In ziua disputărei premiului von Erlenhof s'a mai fugit la Hoppegarten premiul Nereide (5000 de mărci, 2400 de metri).

Și această cursă s'a terminat cu o surpriză. A câștigat Scorel, proprietatea grajdului Erlenhof care a dispus cu trei sferturi de lungime de Pompejus. I-a urmat favorita Armenienne.

Rezultatul complet este următorul:

1. Scorel 45½, H. Bollow.
2. Pompejus 49, J. Starosta.
3. Armenienne 53, O. Schmidt.
4. Sonnenfleck 56½, H. Zehmisch.
5. Gräfin Isabella 55½, E. Huguenin.
6. Origenes 58½, W. Held.
7. Dürer, 59½, M. Schmidt.
8. Akanthus 54½, R. Zachmeier.
9. Idar 50, F. Müller.

Câștigat: 3/4, 1 lungime, 2½ lungimi, 1 lungime.
Cota: 175; 32, 16, 14 pentru 10.

Scorel este antrenat de A. v. Borcke.

Hipism

Duminică va avea loc licitația de Yearlingi

Mânjii Jockey Clubului sunt de aleasă origină și constituesc punctul forte al licitației

Licitația de Jearlingi a fost fixată pentru Duminecă. Ca și'n anii precedenți, această licitație este unul din evenimentele de seamă ale sezonului. Aceasta datorită faptului că se vor vinde cu această ocaziune Jearlingii cumpărați de Jockey Club din Franța. In privința utilității acestei lăudabile inițiative ne-am mai ocupat. Am scris de binefăcătoarele ei repercusiuni, arătând foloasele trase de mișcarea hipică română.

Grație importațiunilor făcute de Jockey Club, posedăm azi în țară elemente de valoarea excelentelor Mitsouko III, L'Aouzelle, armăsari ca Brancas și alții.

Desigur că aportul acestor valoroase elemente se va accentua când vor trece la creșcătorie și vor contribui la ameliorarea producției indigene prin alesele curente de sânge pe cari le aduc.

Și'n anul prezent, Jockey Clubul a adus o serie de valoroase elemente cu origini din cele mai selecte din care este sigur că se vor recruta câteva vedete.

Mai jos dăm catalogul licitației :

APARȚINAND JOCKEY CLUBULUI

Baguette Dorée, iapă roaibă, din Rodosto (Epinard și Ramodie) și Golden Faury (Golden Sun și Golden Isle).

Blue Song, iapă murgă din Blue Skies (Blandford și Blue Pill) și Conostar (Banstar și Cannobienne).

Jersey, iapă roaibă, din Kopi (Spion Kop și Sunkroft) și Joco (Bruleur și Leopardi).

Junte, iapă murgă din (Alcantara II și Mademoiselle d'Auteuil) și Jasione (Hayerah și Jardiniere).

Merlette, iapă murgă, din Coram (Ramrod și Cornelia) și Donine (Nino și Domrémy).

Pepite d'Or, iapă roaibă din Bishops Rock (Teddy și Pugnacyty) și Callandar (Buchan și Calendula).

Raquette, iapă roaibă din Pinceau (Alcantara II și Aquarelle) și La Roche (Ecouen și Gaucherlie).

Single Handed, iapă murgă din Plassy (Bosworth și Pladda) și Singaglia (Farman și Single Miss).

Bleu de Roy, armăsar murg, din Black Devil (Sir Galahad și La Palima) și Rahama (Isard II și Dollar Queen).

Brandywine, armăsar murg din Bichop's Rock (Teddy și Pugnacity) și Spindrift (Chacer și Rothesay Bay).

Chi Tson, armăsar murg, închis sau sur, din Empire Builder (Son in Law și Fourfold) și Yunnan (Yutoi și Verna).

Cordon Rouge, armăsar murg închis din Moravedis (Massine și Argentée) și Rouge Angevine (Rabelais și Royal Decree).

Marsala, armăsar murg, din Potiphar (Teddy și Lovelly Clovelly) și Maliee (Choubersky și Mentle).

Nekeal, armăsar murg din Laeken (Missine și Lady Allan Beck) și M-elle Melbourne (Melbourne și Elle Vole).

Orateur, armăsar roib și Amfortas (Ksar și Persephone) și Orb (Clarissimus și Oreia).

Trevoux, armăsar murg, din Altay (Dunar și Artless) și Trèves (Melbourne și Triviale).

APARȚINAND HERGHELIEI BALC

Băețandn, armăsar murg, din Prince d'Orange II și Băețana.

Bandit, armăsar murg, din Satrap și laquette.

Mărțișor II, armăsar murg, din Prince l'Orange II și Răzoare.

Potop, armăsar murg, din Satrap și lapsy.

Print Alenby, armăsar murg din Prince d'Orange II și Domnișora Allenby.

Satrap II armăsar roib din Satrap și Dobăgianca.

Siret, armăsar roib, din Satrap și Siretta.

Crăiasa, iapă roaibă din Satrap și Covtri.

Golana, iapă roaibă, din Prince d'Orange II și Golden Flounce.

Lăcșița, iapă roaibă din Prince d'Cange II și Lalla Rookh.

Lucrețiia, iapă murgă, din Satrap și Lucrèce Borgia.

Schela, iapă neagră, din Prince d'Orange II și Scheia.

APARȚINAND D-LUI STUDENBERG

Ghibelin, din Foulebain sau Ghiaur și Conetable.

Princesse Trix, din Prince d'Orange II și Tripole.

Printre toți, din Prince d'Orange II și Tresor.

APARȚINAND D-LUI B. CATARGI

Judy, iapă murgă din Arkina și Judith.

Elsa, iapă roaibă, din Murat și Edera.

APARȚINAND D-LUI R. POLIZU MICȘUNEȘTI

Hâncu, armăsar murg din Leu și Harnica.

APARȚINAND D-LUI COL. V. MIHAILESCU

Mărțișor II, armăsar murg, din Arkina și Mariva.

APARȚINAND D-LUI D. I. PETRESCU

Maghiran, armăsar roib, din Blue Boy și Maripasa.

APARȚINAND D-LUI SLT. M. SAVESCU

Surioara, iapă murgă din Leauder și Dodoi.

LA VIENA

Csele și-a însușit handicapul de toamnă

Zilele trecute s'a fugit la Viena, una din importantele probe ale meetingului, *Handicapul de Toamnă* (5000 mărci — 1600 metri) pe care l-a câștigat trei anul Csele.

El a repurtat o victorie destul de grea, *Mister Chum*, reușind să se apropie până la un cap de învingător. Al treilea a fost *Cipo*.

Favorit al probei a fost *Mister Chum*, care în acelaș timp purta și topweightul, cu 62½ kilograme.

Fotografia de mai jos reprezintă sosirea în Handicapul de Toamnă.

Iată rezultatul complet:

1. Csele 57, J. Vrabel.
2. Mister Chum 62½, St Heiling.
3. Cipo 3½, St. Takacs.
4. Baldu 51½, E. Krapf.
5. Indau 48, Toth.

5 concurenți.

Câștigat: cap, 1 lung., ½ lung.

Durata: 44.5.

Cota: 76.23, 13, pentru 10.

CSELE (Csakány și Csecse Becs) aparine d-lui H. Hagelin și e antrenat de proprietar.

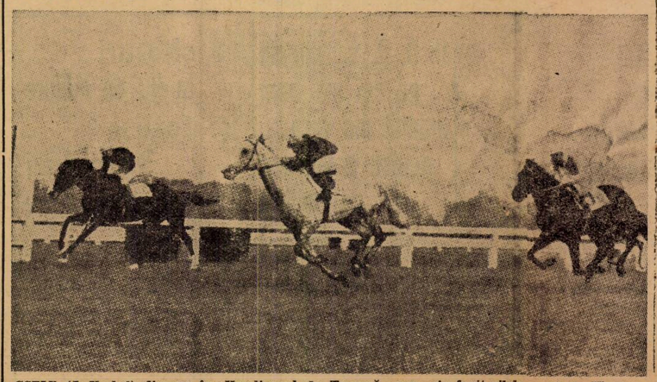

CSELE (J. Vrabel) dispune în Handicapul de Toamnă, care s'a fugit zilele recute la Viena, de Mister Chune (St. Heiling) și Cipo (St. Takacs).

Alergările de galop

BĂNEASA; ZIUA 18-a, Joi 2 Noembrie 1939

— S'au publicat handicapurile —

Premiul GUIPEREUX
20.000 lei — 1400 metri

Melitta	45½
Gloria	51
Puișor	49
Pricina	41½
Leoaica	55
Caiafa	49
Golanca	45½
Smaranda	61
Zamfira	49½
Străjer	50
Olaf	59½
Balyhoo	47
Avanti	50½
Talalka	53
Micșunea	41½

Pr. MAGNESIUM — W.-H'cap
22.000 lei — 1600 metri
— 2 reprize —

Alice	85
Cornița	78
Princier	76½
Don Alberto	76½
Carmen	75
Furtuna	75
Tricolor	73
Vigo	71½
Etelköz	71
Afurisit	70
Cin'te ține	69½
Harța	69½
Smeu	69
Realist	69
Soim	68½
Aida	68
Li	66½
Marche en avant	66
Ticu	65½
Goblin	64½
Lăncier	64½
Farmec	64½
Stefania	64
Marmara	63½
Silver Print	63
Olaf	62½
Onuța	62½
Pali	62½
Molda	60½
Băbuca	58½
Caiafa	57½
Răzleț	56½
Drapel	56
Puișor	55
Golanca	54½
Baby II	50½
Lira	49½
Balyhoo	48½
Melitta	47½
Mița	47½
Naum	47½
Pricina	45
Jony	45

Premiul LA BELLE MARION
25.000 lei — 2200 metri

Colombo	54
Alice	55½
Rubin	55½
Princier	54
Răzvrătit	57
Spătar	55½
Roy	57
Cătălin	56
Amnar	55½
Ali Baba	52½
Realist	48½
Li	54
Pali	51½
Etelköz	52½
Orion	52
Cornița	55½
Necaz	57½
Frunză	55

Premiul FLEAC
20.000 lei — 1000 metri

Zefir	57½
Băiețel	47½
Arosa	40½
Bold Topsy	43
Șuvoi	52½
Bauraj	42
Frișca	40½
Tuguilă	44½
Flandra	43
Bila	45½
Barcău	52½
Campanella	45½
Lecaude	50
Esfoc	47

Pr. SAGEATA — Handicap
25.000 lei — 1500 metri

Liliac II	60
Monfaucon	59½
Voicuța	59½
Mărțișoara	57
Persane	56½
Burgos	57
Lizica	55½
Crainic	53½
Șarsix	53½
Rada III	51½
Barcău	51½
Noroc	51
Garoafa II	50
Zefir	48½
Maffia	48
Capriole	47½
Orette	43½
Hangiu	43½
Mircioaia	43½
Odihna	43
Cine-va	42½
Flandra	40½
Paiața	40
Bauraj	40
Arosa	40

Pr. PELUZEI — W.-H'cap
22.000 lei — 1200 metri

Rada III	63½
Fârtat	60
Maffia	60
Hangiu	55½
Orette	55½
Mircioaia	55½
Odihna	55
Cine-va	54½
Strâmba	53½
Tuguilă	53
Bucuria mea	53
Flandra	52½
Niculae	52½
Soimar	51½
Paiața	50½
Beauty	48
Bauraj	47
Frișca	46
Arosa	45

Premiul CARMEN
Handicap — 13.000 lei

Peggy W.	1700	0
Domnia	1720	Corol
Kirasa	1720	Galdaev
Dracu	1720	Slobozenco
Năluca	1720	0
Lin	1720	Ghinea
Pădureț II	1740	A. Bota
Nicevo	1760	Cerkasov
Uria	1760	Moldoveanu
Iarba	1760	0
Dudu Gordon	1780	0
Furor	1780	D-trescu
Print Worthy	1780	0
Bistricioara	1780	0
Comoara	1780	Fischer
Musculița	1780	0
Turla	1800	0
Clif. Hanover	1800	Terehov
Speranța	1800	0
Elișor	1820	0
Urganda	1820	Zabelin

Premiul TRISTAN
Handicap — 13.000 lei

Ialpug	2100	Fischer
Puica	2120	D-ra Cleo
Primăvara	2120	0
Pan Worthy	2120	Borisiac
Gen. Worthy	2120	Corol
Makrele	2140	Grünwald
Bremn	2140	0
Zenit	2140	Fischer
Diadia Lul	2140	Ghinea
Bandit II	2140	Pavlic
Elena	2160	Brânzea
Va-ta	2160	Drăgctescu
Durdulia	2160	0

Premiul ISOLDA
Condiție (1/1) — 13.000 lei

Dolly B.	1680	Galdaev
Victoria	1680	0
Năluca	1680	Tassopol
Fusta II	1680	Slobozenco
Uraca	1700	0
Princesse Axt	1700	0
Lăutar	1700	0
Miorița	1700	0
Bănuța	1700	Gram
Dreapta	1740	Crotenco
Iarba	1700	Lucan
Print Worthy	1760	Corol
Bistricioara	1760	Raymer
Pușa	1760	Borisiac
Tara	1760	Drăgotescu
Jocker	1760	Szabo
Speranța	1780	Turca
Isvor T.	1820	Borisiac
Don	1820	0
Ulis	1820	Pavlic
Helen Halpin	1820	0
Călin	1840	Dobrescu
Dexter Han.	1900	0

Premiul TOREADOR
Condiție — 18.000 lei

Eftin	2160	0
Katy Caid	2160	Corol
Havana	2160	V. A-sky
Dorka	2180	Grünwald
Pandur	2180	Fischer
W. Josedale	2200	Cerkasov
Belșug	2200	Szabo

Premiul ESCAMILO
Handicap — 15.000 lei

Pai	2100	Ghinea
Kamaa	2100	Fischer
Giuditta	2120	T. Marcu
Torent	2120	Crainic
Cupidon	2120	0
Luntraș	2120	D-trescu
Viziru	2120	Dobrescu
Pleava	2120	Pavlic
Bruma II	2120	Lucan
Viitor	2140	Slobozenco
Vivat	2140	0
Nation	2140	Galdaev
Blondella	2140	0
Katy Caid	2140	0
Valentio	2140	0
Naplopo	2140	I. Bordei
Kanada	2160	0
Voraus	2160	Dobrescu
Roland D.	2180	Grünwald
Sonora	2160	Zabelin
Geisha	2160	V. A-sky
Livada	2160	0
Pikaver	2180	Lucan
Dorna	2180	0
Tufănica	2180	Galdaev
Taina	2180	T. Marcu
Nutza Worthy	2200	Tassopol

Premiul DON JOSE
Record — 15.000 lei

Peter Gordon	2100	0
Sorana	2100	V. A-sky
Elena	2120	Brânzea
Hollo	2120	0
Extra	2120	Fischer
Dexter Han.	2140	Cerkasov
Eggy	2140	0
Spic	2140	Ghinea
Alunis	2140	?
Livada	2140	0
Amy S-land	2140	Szabo
Santuța	2140	T. Marcu
Oborean	2140	Crainic
Dorna	2160	0
Adda Worthy	2180	Corol
King Worthy	2180	0
Zeta	2180	?
Kamaa	2180	0
Giuditta	2200	0
Brebenea	2200	Galdaev
Cupidon	2200	Dobrescu
Pleava	2200	0
Viziru	2200	0
Bruma II	2200	0
Talaz	2200	D-trescu
Ducesa	2220	0
Ben Hur	2220	Tassopol

Mâine la Băneasa Trap

Winsome Josedale, Belșug, Havana, Pandur și Dorka în pr. Toreador

Predomină alergările pe 2100 m. Concurenți numeroși

Reuniunea care se va desfășura mâine la Băneasa-Trap, prezintă câteva veritabile puncte de atracție de care trebue neapărat să ținem seama.

Dela început remarcăm premiul Toreador, una din cele mai deschise alergări din câte se pot pune actualmente pe picioare. In primul rând această cursă va pune față în față pe Belșug și Winsome Josedale, adică pe cei mai buni trăpași ai generației de patru ani, care vor transa cu această ocaziune o veche rivalitate.

Dar alergarea nu se rezumă doar la acești doi protagoniști. Pe 2100 de metri, Havana primind 40 de metri este o adversară periculoasă pentru orice trăpaș. Dacă însă ținem seamă că printre înscriși mai figurează Dorka și Pandur, vedem că din punctul de vedere al spectaculozității, premiul Toreador este admirabil.

O privire generală aruncată asupra programului, ne arată că majoritatea probelor se aleargă pe 2100 metri, adică pe distanța care a dat loc totdeauna la cele mai spectaculoase curse. Cinci din cele opt alergări ale zilei vor comporta această distanță.

Gruia are o sarcină dificilă în premiul Mercedes, iar premiul Don José se poate considera ca o alergare cât se poate de deschisă.

De remarcat apoi numărul mare de concurenți.

Intr'un cuvânt deci, o reuniune interesantă, deși nu cuprinde nicio întrecere clasică.

CONCURENȚII PROBABILI

Premiul MERCEDES
Condiție (1/5) — 18.000 lei

Zamora	2100	0
Busuioc	2140	Ghinea
Mura	2140	Szabo
Casatea	2160	Pavlic
Eftin	2160	Crainic
Kamaa	2160	0
Handicap	2160	0
Brebenea	2180	x
Pock	2240	Galdaev
Blondella	2260	T. Marcu
Gruia	2280	V. A-sky

Premiul CARAMURAT
Condiție (1/1) — 13.000 lei

Ninetta	1100	Crotenco
B. Dochița	1100	Ghinea
Tip Top	1100	0
Hotin	1100	0
Veturia	1100	0
Habar	1100	Slobozenco
Halal	1100	Dobrescu
Garofița	1140	0
Chiot	1140	Fischer
Voinicu	1140	V. A-sky
Ciuruc	1140	0
A. I.	1140	T. Marcu
Arama	1140	Galdaev
Odessa	1140	Borisiac
Fugar	1160	Podoleacov
Pilot	1160	Cerkasov
Victor	1180	Ccrol

Premiul ISOLDA
Condiție (1/1) — 13.000 lei

Dolly B.	1680	Galdaev
Victoria	1680	0
Năluca	1680	Tassopol
Fusta II	1680	Slobozenco
Uraca	1700	0
Princesse Axt	1700	0
Lăutar	1700	0
Miorița	1700	0
Bănuța	1700	Gram
Dreapta	1740	Crotenco
Iarba	1700	Lucan
Print Worthy	1760	Corol
Bistricioara	1760	Raymer
Pușa	1760	Borisiac
Tara	1760	Drăgotescu
Jocker	1760	Szabo
Speranța	1780	Turca
Isvor T.	1820	Borisiac
Don	1820	0
Ulis	1820	Pavlic
Helen Halpin	1820	0
Călin	1840	Dobrescu
Dexter Han.	1900	0

Premiul TOREADOR
Condiție — 18.000 lei

Eftin	2160	0
Katy Caid	2160	Corol
Havana	2160	V. A-sky
Dorka	2180	Grünwald
Pandur	2180	Fischer
W. Josedale	2200	Cerkasov
Belșug	2200	Szabo

Premiul ESCAMILO
Handicap — 15.000 lei

Pai	2100	Ghinea
Kamaa	2100	Fischer
Giuditta	2120	T. Marcu
Torent	2120	Crainic
Cupidon	2120	0
Luntraș	2120	D-trescu
Viziru	2120	Dobrescu
Pleava	2120	Pavlic
Bruma II	2120	Lucan
Viitor	2140	Slobozenco
Vivat	2140	0
Nation	2140	Galdaev
Blondella	2140	0
Katy Caid	2140	0
Valentio	2140	0
Naplopo	2140	I. Bordei
Kanada	2160	0
Voraus	2160	Dobrescu
Roland D.	2180	Grünwald

Premiul DON JOSE
Record — 15.000 lei

Peter Gordon	2100	0
Sorana	2100	V. A-sky
Elena	2120	Brânzea
Hollo	2120	0
Extra	2120	Fischer
Dexter Han.	2140	Cerkasov
Eggy	2140	0
Spic	2140	Ghinea
Alunis	2140	?
Livada	2140	0
Amy S-land	2140	Szabo
Santuța	2140	T. Marcu
Oborean	2140	Crainic
Dorna	2160	0
Adda Worthy	2180	Corol
King Worthy	2180	0
Zeta	2180	?
Kamaa	2180	0
Giuditta	2200	0
Brebenea	2200	Galdaev
Cupidon	2200	Dobrescu
Pleava	2200	0
Viziru	2200	0
Bruma II	2200	0
Talaz	2200	D-trescu
Ducesa	2220	0
Ben Hur	2220	Tassopol

Sâmbătă se va alerga Criteriul Cailor de trap

Joppa Hanover, Szeged și Belșug vor disputa proba

Printre principalele probe de trap ale sezonului este desigur și Criteriul cailor de trap.

Alergarea este rezervată cailor de trei, patru și cinci ani de orice naționalitate. Interesul acestei alergări este accentuat prin faptul că vor alerga campionii generațiilor respective, elemente de verificată valoare.

Sigură este participarea excelentei Joppa Hanover, campioana turfului, a lui Szeged un element cu mari posibilități, Belșug, etc. Vom reveni cu amănunte asupra acestei însemnate întreceri.

Două dead heaturi in cursul unei reuniuni

In cursul reuniunei de Sâmbătă 21 Octombrie dela Karlshorst s'a înregistrat în două probe dead heat pentru primul loc.

In Friedl Schumann Rennen o cursă pentru cai de doi ani, outsidera Hepatica a terminat pe aceiaș linie cu favorita Szylla.

In Preis der Provinz Posen deasemenea Queen a făcut dead heat cu Altvater.

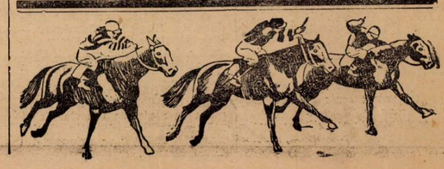

SPORTURI MECANICE

Alergători de necontestată clasă internaţională au fost oaspeţii sportului românesc

Hans Stuck, Fritz Werneck, Paul Heinemann, Adolf Reichenwallner, etc.

Intr'un articol precedent am făcut să defileze prin faţa ochilor cititorilor noştri motorizaţi, o scurtă privire înapoi, asupra evenimentelor automobilistice cari au format caracteristica ultimului sezon.

Arătam atunci că programul sportiv nu a strălucit printr'un bogat lot de probe, ci s'a făcut remarcat prin spectacolele de calitate prilejuite de cele două competiţiuni capitale: „Marele Premiu al Bucureştilor" (25 Iunie) şi „Marele Premiu al oraşului Braşov". (13 August).

O scurtă recapitulare a modului cum au decurs aceste alergări ne reaminteşte câteva nume cari au colaborat la înregistrarea unor complete succese. Alergătorii români au excelat în aceste întreceri dar, calitatea de gazdă ne determină să dăm prioritate automobiliştilor veniţi de peste fruntariile ţărei.

Ne vom ocupa deci de ei, căutând să reliefăm calităţile pe care le-au difuzat în disputele la cari au luat parte.

A TOUT SEIGNEUR

Incepem deci cu Hans Stuck care, deşi poate nu reprezenta chintesenţa, arbora o carte de vizită ce trebue luată în consideraţie. Veche cunoştinţă a noastră a concurat în 1930, la volanul unui Austro-Daimler, în cursa de coastă dela Feleac — pilotul german a revenit în ţară pentru a treia oară — anul trecut a participat deasemenea la Feleac, înconjurat de aureola de fost campion de munte al Europei, deţinător al titlului german de coastă, de două ori recordman pe Feleac şi câştigător al mai multor alergări internaţionale de viteză pe circuit. Deci, statele de serviciu ale lui Hans Stuck erau deadreptul impresionante şi de-aceia, dorinţa motorizaţilor noştri de a-l vedea la lucru, legitimă.

Asul german a venit în Romănia, a câştigat „Marele Premiu al Bucureştilor" şi a plecat mai departe spre a se prezenta la startul curselor în care fabrica, ale cărei interese le apăra, îl angajase.

Ce a arătat Hans Stuck în cursul vizitei sale ?

Inainte de toate, aceiaşi maşină de excepţională rapiditate pe care o admiraserăm cu câteva luni înainte, la Feleac şi cu care ar fi câştigat oricare dintre piloţii noştri mai răsăriţi.

Ca pilot, asul german nu ne-a impresionat decât parţial. La vârsta lui — Stuck a trecut de 43 ani — difuzază încă cu multă temeritate. Totuşi, nu ni s'a părut a fi un conducător de fineţe excepţională, ci un pilot bun, dar admirabil înzestrat.

Nu credem să greşim afirmând că, în 1930, Hans Stuck era un cu totul alt alergător. Poate că vârsta...

ADOLF REICHENWALLNER

Impresia noastră — este că, din punct de vedere al fineţii, Adolf Reichenwallner este cel mai bun dintre automobiliştii cari ne-au vizitat în cursul ultimului sezon.

Pilotând o maşină de mică cilindrată, alergătorul german a desvăluit o întreagă gamă de posibilităţi. Calm, temerar şi precis în virajuri el îşi stăpânea maşina cu autoritatea unui autentic campion.

Cartea lui de vizită, deşi mai puţin pretenţioasă ca acea a lui Hans Stuck, spunea destul. In repetate rânduri campion de munte al Germaniei la clasa respectivă şi câştigător a numeroase şi variate alte întreceri deschise trăsurilor cu capacitate cilindrică până la 1.100 cmc., Reichenwallner a dovedit la Braşov că desele lui succese se datoresc unor minuţioase pregătiri şi unor vaste calităţi fizice şi tehnice.

Deocamdată, Reichenwallner nu face parte din foarte redusul număr al „crocodililor", dar convingerea noastră este că el nu va întârzia să-şi croiască drum spre cele mai înalte culmi.

UN INVINGATOR NOROCOS

Pilotul oficial al uzinelor B. M. W. din München, dr. Fritz Werneck, învinsul şi învingătorul lui Petre Cristea, este un automobilist de valoare. La Braşov însă, el a câştigat numai datorită unui fericit concurs de împrejurări — Petre Cristea care a condus până în ultimul tur a suferit o pană de carburaţie — şi dovedindu-se a fi, din punctul de vedere al clasei, sub pilotul român căruia îi cedase în ziua de 22 Mai, în „Marele Premiu Eifel", disputat pe faimosul circuit Nuerburgring.

Deşi aceasta este situaţia, nu se poate spune că dr. Werneck nu întruneşte calităţi de admirabil alergător automobilist. Deşi se văzuse iremediabil bătut, el a perseverat ştiind că orice întrecere se termină pe linia de sosire şi victoria repurtată în condiţiunile mai sus expuse a însemnat o bună răsplată a perseverenţei.

DE DOUA ORI INVINGATOR IN „MARELE PREMIU AL BUCUREŞTILOR"

Câştigând pentru a doua oară „Marele Premiu al Bucureştilor" la categoria sport, germanul Paul Heinemann a confirmat buna clasă difuzată cu prilejul victoriei de anul trecut.

Valoarea arătată de Heinemann ne obligă să regretăm faptul că el nu a înfruntat, în aceiaşi alergare, pe Petre Cristea, care prin linie indirectă pare a-i fi superior. Ne place să sperăm că viitorul nu ne va refuza spectacolul unui astfel de duel.

Il aşteptăm cu nerăbdare spre a ne putea pronunţa precis asupra limitei posibilităţilor compatriotului nostru.

HAEBERLE ŞI HAHNSTEIN

Pe lângă cei patru piloţi de cari ne ocupăm mai sus, au mai fost văzuţi concurând în România, mai precis la Braşov, alţi doi alergători germani : Haeberle şi Hahnstein.

Niciunul nu a impresionat şi lucrul nu surprinde pe cei cari ştiu cu ce fel de „arme" au luptat contra unor adversari foarte bine înzestraţi.

Poate că sunt mai buni decât au lăsat să se întrevadă, dar nici nu este exclus ca, în prezent, ei să nu fie capabili de mai mult.

Jenny Dumitrescu

VOLLEY BASKET-BALL

Programul matchurilor oficiale

BASKET PROMOŢIE

Duminică 5 Noembrie

Tirul — Pebe teren Sportul, ora 15 arb. Iatropol.

Bonaparte — Venus, teren Velodrom ora 16, arb. Surmejan.

VOLLEY FEMENIN

Vergu — Start B., teren Sportul, ora 10 ,arb. Augustide.

Radu Vodă — Delavrancea, teren Sportul ora 15, arb. Giacomatto.

Aurora — Bonaparte, teren Sportul ora 9,15 arb. Tr. Marinescu.

VOLLEY CATEGORIA III-a CUPA „1939"

Teren Pebe

Crai Nou — V. Carpaţilor, ora 10, arb. Stavropol.

Tirul — M. Oficial, ora 9, arb. Tr. Marinescu.

Cărămidarii — Radu Vodă forfait R. Vodă.

Pebe — Săgeata, ora 11, arb. Bucur.

VOLLEY ONOARE

C. F. R. — Av. Sportiv, teren Velodrom ora 10,30, arb Ghiţescu.

Aurora — Macabi, teren Sportul, Sâmbătă 4 Noembrie, ora 15,30 arb. Tr. Marinescu.

Aurora sau Macaby cu Radu Vodă ,teren Sportul, ora 15.30, arb. Avachian.

VOLLEY PROMOŢIE

Viitorul — V. Dacia teren Velodrom ora 15.30 arb. Bădescu.

Vergu — A. C. T.. teren Velodrom, ora 16,15 arb Sotir.

FINALELE

TEREN SP. STUDENŢESC

BASKET FEMENIN

Sp. Studenţesc — Caraiman, ora 12, arb. F. Covaci, cronometror Udenio şi scorer Avachian.

BASKET MASCULIN

V. S. C. — E. F. A., ora 11, arb. A. Udenio, cronometror Al. M. Donici, scorer R. Florian.

O performanţă

Intre sportivii noştri, sunt mulţi cari cultivă mai multe ramuri sportive. Exemple am avut şi mai avem încă, dar nu sunt daţi la iveală opiniei sportive.

Vom releva pe M. Niculescu Chinezu — din gruparea polisportivă „Viforul Dacia".

La foot-ball joacă în poartă. Echipa sa a reuşit să stabilească recordul etapei învingând cu 10—0.

La hand ball joacă centru înaintaş. In decursul acestui campionat a marcat 15 puncte, astfel că este primul în clasamentul goal-getterilor. „Viforul Dacia" a terminat deasemeni în fruntea clasamentului.

In naţională este sclecţionat ca portar.

Chinezu joacă fundaş la basket ball. Echipa sa a câştigat cupa „Petre Angelescu" — la categoria promoţie.

La rugby, în linia treia, activează cu suficient randament pentru formaţia sa. Este foarte adevărat că dacă s'ar ocupa mai mult de acest sport, ar fi putut concura pentru echipa României.

La polo pe apă... vedeţi că aci nu putem scrie decât că intră la apă.

Acesta este unul dintre anonimii sportului românesc, acei cari formează baza.

Prin ochiuri de plasă

● Duminică 5 Noemvrie se vor disputa finalele „Cupelor Petre C. Angelescu". La aceste matchuri vor asista numeroase personalităţi din lumea sportului nostru.

● No. 7 al „Buletinului F.R.B.V." se găseşte de vânzare în Capitală şi în următoarele centre: Cluj, Constanţa, Galaţi,, Chişinău şi Ploeşti.

● Joi, 2 Noemvrie 1939, la orele 20, vor avea loc cursurile Şcoalei de arbitri, de basket şi volley-ball.

Elevii cari vor avea două absenţe, vor fi eliminaţi.

● Antrenorul federal Stanislav Baran este la dispoziţia grupărilor. Cine doreşte să aibă serviciile sale, trebue să se adreseze federaţiei.

● DAT FIIND greutatea conducerii finalei : Caraiman — Sportul Studenţesc, d. Ferry Covaci a fost delegat arbitru. D-sa va asigura buna desfăşurare a acestui match.

● SAMBATA va părăsi Capitala d. Al. M. Donici care va pleca în regiunea Gherla.

In acest timp direcţia „Buletinului F.R.B.V." va reveni d-lui Theo Krantz.

CICLISM

Mai este sau nu posibil

Să se organizeze reuniuni pe pista dela Belu ?

Constatări, reflexii şi concluzii pe marginea ultimei reuniuni

Duminică, în ciuda unei vremi mizerabile, s'a desfăşurat un surogat de reuniune, în faţa câtorva spectatori cari, alături de cei 3—4 oficiali, s'au aventurat, sus la Belu, — vizionând, sgribuliţi şi înveniţiţi de frig, la un foarte restrâns mănunchi de alergători care s'au încăpăţânat să evolueze.

Intrucât s'a servit ideia de spectacol, este lesne de presupus, — cel care a câştigat fiind bufetierul a cărui ţuică fiartă făcea minuni.

Şi totuşi s'a desprins o notă de remarcabilă temeritate a micului grup care a populat ieri velodromul, (oficiali, privitori sau alergători).

Din cei care au evoluat, sau mai bine spus s'au luat la trântă, mai întâi cu vântul şi apoi cu adversarii, s'au impus net : Dobrin, a cărui formă, acum la „spartul târgului" este demnă de subliniat, Niculae Ilie şi Barta, alte două revelaţii ale velodromului iar elevul Dârlău ţine cu orice preţ să promită că va urma, un drum care să cinstească numele tatălui său, d. Ion Dârlău, cunoscutul sportiv de altă dată.

Nu trebuie uitat că oficialitatea a fost reprezentată prin d-nii Cornel Marinescu, Cr. Nicolau, Morăruş şi V. Stănescu, al căror „match" cu vântul denotă multă dragoste pentru rolul ce-l deţin.

*

Vremea cu totul nefavorabilă, de alaltăeri, deşi în cursul săptămânii trecute fusese frumos, pune întrebarea: mai este posibilă sau nu organizarea de alergări pe velodrom ?

Fireşte că nu, — întrucât atmosfera se anunţă cu totul nefavorabilă (deşi la ora când apar aceste rânduri poate să fie frumos afară).

In cazul acesta „Cupa N. Caranfil" despre care am scris în numerile trecute, nu mai are nici o şansă de a se desfăşura. Sau are foarte puţine.

Nu-i vorba că, ţinând seama de capriciozitatea vremii, s'ar putea ca până Duminică să avem o vreme frumoasă, dar asta este o eventualitate pe care nu se poate pune bază.

După cum spuneam „Metropola" binevoise, după multe insistenţe, să anunţe organizarea „Cupei N. Caranfil" pentru 5 Noembrie.

Iar această manifestaţiune are toate şansele să fie trecută în programul viitor.

Şi ar fi lucrul cel mai nimerit întrucât este inutil şi chiar primejdios ca, în nădejdea unei schimbări în bine a vremii, să faci pe băeţi să se antreneze, desfăşurarea reuniunii fiind şi ea foarte problematică.

Este, deci, practic să punem punct stagiunii, pe pistă, în 1939 şi să începă sezonul de „ciclo-cross".

Cât priveşte „Cupa N. Caranfil", repetăm, apreciem că „Metropola" a anunţat că o va organiza, dar vremea îi este cu totul neprielnică astfel că, este aproape cert, va fi contramandată.

Nu-i vorba însă că „metropoliştii" puteau să se gândească mai de vreme la această organizare şi nu acum, timpul să le servească un puternic motiv de amânare.

Dar.., de multe ori te duci în târg să cumperi ceva şi gândeşti „Dă Doamne să nu găsesc" şi îţi treci banii în celălalt buzunar, mulţumit pe deplin.

*

Intrucât suntem în pragul sezonului de „cross-ciclo-pedestru", atragem atenţia că ar fi foarte practic ca sosirile din aceste probe să aibă loc pe velodromul dela Belu.

Lucrul este foarte uşor.

Se vor alege trasee în această direcţie, căci marginea Capitalei, în acest punct, oferă un teren destul de variat şi propice.

Deasemenea, traseurile clasice, întrucât formula ciclo-cross-ului s'a schimbat cu totul, — pot fi modificate, sau prelungite, în aşa fel, încât sosirea să se producă tot pe pista municipală.

O sugestie asupra căreia credem, se va reflecta serios.

Iar ca deschidere a sezonului de „ciclo-cross" sugerăm ideia grupării „Metropola" de a organiza un „ciclo-cross", ca o compensare a contramandării „Cupei N. Caranfil".

Un „ciclo-cross" în regia „Metropolei" ar fi ceva interesant de văzut cunoscută fiind priceperea acestei formaţii.

D. Aslan are deci cuvântul, pe care îl aşteptăm neîntârziat.

— em. i. —

Tariful de publicitate al ziarului UNIVERSUL

(CATEGORIA IV)

LINIA CORP		5
Dela 10-1000 linii	Lei	9
Dela 1000 linii în sus	„	7,50
Anunţurile colectorilor de loterii	„	10
Bilanţuri, convocări, notificări etc.	„	30
Ştiri artistice, judiciare, şcolare	„	15
Informaţiuni comerciale minimum 5 linii	„	17,50
Informaţiuni financiare minimum 5 linii	„	17,50
Informaţiuni colectori de loterii	„	20

ATLETISM

Direcţia Educaţiei Fizice în Straja Ţării

Potrivit rolului de înaltă instituţie de educaţie, Straja Ţării caută, prin diferite mijloace, să-şi atingă scopurile pe care şi-a propus să le realizeze în vastul său program de lucru.

Ca o consecinţă a acestei meniri, a luat fiinţă mai zilele trecute un nou serviciu care poartă titulatura: Direcţia Educaţia Fizică.

Această nouă direcţie se integrează în liniile principale ale Străjii Ţării şi constitue un important for de specialitate care va avea rolul să se ocupe atât cu îndrumarea educaţiei fizice şi sporturilor, în rândurile tineretului străjeresc, cât şi spre a servi ca legătură între organul tutelar şi Uniunea Federaţiilor de Sport, sub a cărui directivă se desfăşoară — ştim cu toţii — activitatea sportivă la noi, în toate chestiunile care interesează sportul românesc.

Problemele vaste şi din zi în zi mai variate, pe care le ridică educaţia fizică şi sportul, necesitatea unei îndrumări metodice pentruca această ramură de activitate să dea tânărului rezultatele dorite, într'un cuvânt, rolul important ce-i este rezervat educaţiei fizice în programul Străjii Ţării, au determinat înfiinţarea acestei direcţii.

In fruntea nouei direcţiuni a fost numit d. maior I. Dimăncescu, un cunoscător al problemei, un entuziast şi pasionat sportiv.

Incadrat la lucru de o echipă tânără, suntem siguri că realizările frumoase nu vor întârzia să apară.

Prin crearea acestei direcţiuni, Straja Ţării capătă acel nimb superior, de fortutelar perfect organizat şi cu mijloace noui, desăvârşind opera atât de vastă pe care şi-a propus a o îndeplini.

Camor

Alături de Maeki, R. Harbig a fost cel mai bun atlet al anului

Un palmares impresionant

Am publicat zilele trecute, un tabel cuprinzând isprăvile realizate de faimosul alergător finlandez Taisto Maeki, cel mai mare fondist al vremurilor noastre.

In numărul de astăzi publicăm isprăvile realizate de R. Harling care din luna Mai şi până la sfârşitul lui August a fost cel mai bun alergător de demifond din lume, stabilind, două recorduri mondiale.

Iată acum şi isprăvile înfăptuite de R. Harbig.

24. Mai 800 m. 1 m. 50 s. 5.
3. Iunie 200 m. 21 s. 8.
3. Iunie 400 m. 48 s. 3.
4. Iunie 400 m. 48 s. 3.
10 Iunie 400 m. 47 s. 6.
11 Iunie 200 m. 21 s. 5.
18. Iunie 500 m. 1 m. 1 s. 7.
25. Iunie 400 m. 47 s. 6.
2. Iulie 800 m. 1 m. 50 s. 8.
9. Iulie 800 m. 1 m. 49 s. 4 Record mondial
15. Iulie 800 m. 1 m 46 s. 6. Record mondial
16. Iulie 400 m. 46 s. 7.
23. Iulie 400 m. 49 s. 2.
29. Iulie 800 m. 1 m. 48 s. 7.
1 August 800 m. 1 m. 52 s. 6.
3. August 400 m. 47 s.
12. August 400 m. 46 s. Record mondial
14. August 400 m. 48 s. 3.
16. August 400 m. 47 s. 2.
20. August 400 m. 46 s. 9.
26. August 800 m. 1 m. 55 s. 4.

CSAPLAR a stabilit trei noui recorduri ungureşti de fond

Csaplar, cel mai bun fondist al Ungariei, în momentul de faţă a stabilit Vineri după amiază trei noui recorduri pe 15.000, 20.000 de metri şi în cursa de o oră.

Recordurile noui sunt următoarele:

15.000 m.: 47 minute 51 secunde. (Vechiul rec.: Kelen 48:49,8).

20.000: 1 oră 04 min. 18,8 sec. (Vechiul rec.: Kelen 1:05:32,4).

RECORDUL OREI: 18.718 m. (Vechiul record: Kelen, 18.321).

Dintre aceste performanţe, cea mai bună este aceia pe 20.000 de metri, care este numai cu 18 secunde mai slabă decât recordul mondial deţinut de argentinianul Zabala (1:04,00.2).

Ca urmare la sancţiunile luate de F.R.A.

Echipa de cross-country a Stadiului Român nu va lua parte la crossurile din această toamnă

Sancţiunile atât de severe dictate în ultima şedinţă a Comitetului F. R. A. vor avea după cum este şi natural repercusiuni tot atât de senzaţionale în lumea atletică românească.

STADIUL ROMAN NU MAI ARE ECHIPA DE CROSS-COUNTRY

Suspendarea pe şase luni a lui Dinu Cristea priveaza pe roş-albaştri de incontestabil cel mai bun alergător. Dacă la lipsa lui Dinu se mai adaugă a lui Manea şi Ahmed Suliman, vă imaginaţi că Stadiul Român nu poate apărea la crossurile din această toamnă.

Absenţa culorilor roş-albastre de la marile competiţiuni de cross-country va avea darul desigur să scadă din interesul concursurilor.

De pe pistă...

● Sezonul atletic în Suedia s'a încheiat cu un mare concurs atletic, care a înregistrat rezultate excelente pentru un sfârşit de sezon.

Voras a acoperit 100 m. în 11 s. înaintea lui Straudberg clasificat al treilea la J. O. din 1936.

Norvegianul Per Lie a alergat 1.500 m. în 4 m. 02 s. 2, iar Kaas a sărit la prăjină 4 m. 10.

Suedezul Linné a aruncat ciocanul 51 m. 13, iar discobolul Bergh 51 m. 13 la disc şi 14 m. 73 cu greutatea.

● Şi acum puţină istorie: la 29 Octombrie 1911, americanul MacGrath stabileşte primul record mondial la aruncarea ciocanului cu 57 m. 08. La 30 Octombrie 1895 ia fiinţă Svenska Idrotts Forbundet (Federaţia Suedeză de atletism). In fine, 26 ani şi o... zi mai târziu, adică la 31 Octombrie 1921, se instituie Federaţia Internaţională de atletism femenin.

PING-PONG

După deschiderea sezonului

După cum spuneam în numărul precedent sezonul oficial de ping-pong a fost deschis în excelente condiţii prin disputarea cupei handicap „Gaston" a XIII-a ediţie.

Cupa handicap „Gaston" prima în acest gen introdusă în calendarul ping-pongistic a fost urmată de cupe similare introduse la tenis şi acum în urmă la volley şi basket.

Atracţia ei constă în faptul că se acordă handicapuri câteodată foarte mari cari dezechilibrează luptele.

Astfel, un jucător se poate antrena în particular şi apoi prezentându-se la concurs este dotat cu un handicap avantajos astfel că poate câştiga cu mare uşurinţă. Tot aşa era să se întâmple eri, când Feibel, un jucător extrem de bun, a fost avantajat cu un handicap de + 10. Cel mai mare handicap dădea M. Schapira — 18 şi cel mai mult primea Herovici + 13. Majoritatea jucătorilor s'au prezentat fără antrenament şi datorită acestui fapt n'aveau deloc control asupra mingiei. Majoritatea „driveurilor" „reversurilor" ieşeau afară astfel că cei care dădeau handicap au fost uşor eliminaţi.

Cei mai mulţi au recurs la un joc de „tăcăneală" joc monoton, plictisitor care enervează şi oboseşte uşor adversarul.

Totuşi d-ra Angelica Adelstein a lăsat să se întrevadă o formă bună la început de sezon, eliminându-şi uşor adversarii. Nony Lichträger, finalist, a realizat o performanţă foarte bună căci s'a prezentat complect neantrenat.

„Tony" este în formă bună şi în campionatul actual va produce multe surprize. In rest, Emil Leu, un jucător tânăr şi talentat, este omul viitorului şi Feibel un jucător foarte bun. La categoriile inferioare, Finkelstein, Pomerant, Ban şi Süssmann s'au dovedit cei mai buni.

Astfel, deschiderea sezonului s'a făcut în cele mai bune condiţii şi putem privi cu încredere viitorul.

Organizarea bună a constituit unul din succesele Duminicii.

Gimnastică

Curs de gimnastică

Academia Naţională de Educaţie Fizică în vederea popularizării educaţiei fizice şi spre a pune la dispoziţia publicului instalaţiunile sale, a deschis un curs de gimnastică pentru doamne sub conducerea d-nei asistente Vera Proca Ciortea.

Informaţiuni şi inscrieri la Secretariatul A.N.E.F., telefon Nr. 5.08 60.

Vorbe şi fapte

Un suflu nou, de temeinică afirmare, adie peste mişcarea noastră sportivă.

Se premenesc metode, se pun valorile adevărate în locurile ce le merită, se înlătură neghina vieţii sportive, rămânând în sită, doar cei cu adevărat sportivi, se schimbă mentalităţi, se instaurează principii noui, aerisite, se precizează responsabilităţi, ca urmare a sarcinilor încredinţate, etc., etc...

Se pot înşira atâtea şi atâtea lucruri noui, cu care e presărată, calea pe care a pornit-o această instituţie: SPORTUL, a cărui valoare nu poate fi tăgăduită.

De tot acest suflu nou, îşi leagă trainic numele, un sfetnic al ţării, cunoscut prea bine de toţi, sub popularul nume, de „Generalul".

I se spune aşa simplu şi cu o notă de oarecare camaraderească dar respectuoasă apropiere, acestui îndrăgostit de sporturi, care e d. general Gabriel Marinescu a cărui iubire pentru sport este mare ca şi opera pe care o întreprinde acum, simplu, scurt, fără prea multă vorbă, dar cu atât mai măreaţă şi semnificativă cu cât faptele se succed mai convingătoare, mai pline de folos.

*

In această instituţie şi morală, sportul, minunat zugrăvite în câteva auguste slove, depun muncă nepregetată de diriguitori însufleţiţi, multe alte personalităţi, din armată, magistratură, învăţământ, şi alte ramuri de activitate.

E aci o dovadă puternică a valorii acestei instituţii şi a preţului ce se pune pe ea întru formarea vlăstarelor, — în lupte drepte, cavalereşti, în care, pe lângă oţelirea muşchilor, se oţelesc caractere la lumina principiilor de luptă curată şi bărbăţie.

Sportmani numeroşi au urcat sau sunt pe drumul de a urca treptele sociale înalte, cinstind astfel această minunată petrecere a timpului liber pe teren, în arena de sport.

Numeroase foarte, sunt cazurile care au ilustrat cu prisosinţă un milenar adagiu, împletind cu succes cultura fizică cu cea morală, — dând la iveală oameni bine pregătiţi şi de folos societăţii.

Şi totuşi există indivizi, exemplare rarisime, care hulesc sportul şi utilitatea lui.

Dar tocmai fiindcă's rare aceste exemplare, confirmă o regulă sănătoasă, prin excepţia pe care o fac, de oameni firavi, temători de orice adiere de vânt.

*

Ne amintim că, cu prilejul inaugurării noului velodrom dela Belu, d. general Dombrowsky, spunea, printre altele, într'o simţită cuvântare:

„N'avem nevoie de tineri palizi, gârboviţi deasupra cărţii ci avem nevoie şi de tineri sănătoşi care, la nevoie, să ştie să pună mâna pe lucru, să ştie să se bată".

E aci o nouă şi frumoasă ilustrare a rolului covârşitor ce-l joacă sportul în formarea tineretului.

*

Sportivii au fost chemaţi, ca şi toţi ceilalţi fii ai ţării, să facă o concentrare.

Cum s'au comportat este lesne de înţeles, instrucţia pentru ei fiind, în parte, o continuare a sportului practicat în civilie.

Şi impresia lăsată de ei, uşurinţa şi plăcerea cu care şi-au îndeplinit instrucţia, au fost remarcate şi aruncă o frumoasă lumină asupra sportului.

*

Din străinătate vin telegrame, anunţând că pe front au murit aşi ai sportului.

Nume cunoscute nouă, prin răsunătoarele lor isprăvi de pe terenul de sport. Vestea morţii lor îţi strânge inima. Dar dincolo de această veste tristă, trebuie văzută, cu o legitimă mândrie, o „performanţă" înaltă ca simbol: **eroii de pe teren au ştiut să fie şi pe front tot atât de eroi.**

— ien. —

RUGBY

Programul matchurilor eliminatorii de Duminică din cadrul cupei „Gen. Gabriel Marinescu"

Comisia de programări în şedinţa ţinută aseară a fixat matchurile cari nu s'au jucat Duminică din cauza imprectibilităţii terenului T. C. R. pentru Duminică, 5 Noembrie pe terenul Velodrom la aceleaşi ore şi aceiaşi arbitri.

Venus-Victoria orele 13,45, arb. R. Vizante.

T. C. R.- St Rom. orele 15,30, arb. V. Anastasiade.

F. R. R. comisia de disciplină convoacă pentru Miercuri 1 Octombrie orele 20 pe d-nii Gonentant şi Arthur Vogel. . . .

Victoria Sportului Studenţesc de Duminică

Universitarii, cari nu s'au prezentat prea bine în sezonul acesta, au reuşit să câştige Duminică prima partidă. Nu scorul interesează, fiindcă C. F. R-ul nu-l merita cu nimic, ci modul cum au jucat. Lipsiţi de Sadoveanu, Dinescu şi Diaconu şi fără Grigorescu şi Niculescu, cari au trecut la Venus, deci fără 5 jucători din acei cari au câştigat campionatul trecut, alb-negri au făcut un match frumos.

Juniorii introduşi în echipă şi-au ţinut locul, iar astăzi echipa lui D. Iovănescu fără a avea structura aceleia care n'a suferit nici o înfrângere anul trecut, se prezintă destul de bine.

Probabil că cu trecerea timpului, când echipa va căpăta forma definitivă, va recolta succese tot atât de mari ca şi în trecut.

SPORTUL STUDENŢESC FACE ANTRENAMENT MARŢI ŞI JOI

Comitetul secţiei a luat hotărîrea ca săptămâna aceasta să se facă două antrenamente pe velodrom, adică astăzi şi Joi.

In acest scop în afara jucătorilor de onoare au fost convocaţi şi acei ai categoriei a doua, urmând ca cu această ocazie să se dea forma definitivă a celor două echipe.

Desfiinţarea carantinei

Anul acesta, în mod excepţional, s'a hotărît desfiinţarea carantinei. Intr'adevăr, regulamentul F. R. R. prevedea pentru acei cari vor să schimbe cluburile, să îndeplinească anumite condiţiuni şi urmarea era că nu aveau dreptul să joace în sezonul de toamnă.

Consiliul Federal, în ultima şedinţă de săptămâna trecută, a luat hotărîrea să suspende pentru anul 1939—1940 carantina, urmând ca jucătorii cari au făcut la timp cereri de mutaţie să poată juca imediat.

Fac excepţie dela aceasta jucătorii cluburilor R. C. 13 şi C. F. R., cărora pentru motive binecuvântate li s'a interzis să părăsească cluburile lor.

Matchurile de Sâmbătă şi Duminică se dispută pe arena Venus, astfel:

Sâmbătă: Venus - Rapid

Duminică dimineaţa:

Juventus-Unirea Tricolor

Duminică după amiazi:

Sportul Studenţesc - Victoria

Etapa viitoare a campionatului naţional este excepţional de interesantă pentru bucureşteni. Toate echipele din Capitală joacă la Venus, iar patru dintre ele joacă între ele.

Iată programul celor trei matchuri, cari se dispută Sâmbătă şi Duminică în Capitală:

Sâmbătă : **Rapid—Venus pe arena Venus.**

Duminică : Juventus—Unirea Tricolor, **pe arena Venus, la ora 11 dimineaţa.**

Duminică : Sportul Studenţesc—Victoria, **pe arena Venus, la ora 3 după amiază.**

Ieri seară începuseră tratative pentru cuplarea celor două partide de Duminică, dar ele au eşuat pentrucă s'a opus Victoria.

ŞI ITALIA IŞI INTINEREŞTE ECHIPA NAŢIONALA

MAINE SE ANTRENEAZA LA FLORENŢA DOUA ECHIPE DE „MANJI"

Roma 30. — Pregătirile federaţiei de football în vederea matchului Elveţia — Italia dela 12 Noembrie, continuă intens. Un nou antrenament va avea loc Miercuri 1 Noembrie la Florenţa, unde au fost convocate două echipe şi anume:

ECHIPA A - portari: **Micheloni (Milano), Grenieri (Udinese);** fundaşi: **Tortora (Venezia), Simontacchi (Fiorentina); Cassano (Napoli);** halfi: **Stefanini (Venezia); Puppo (Venezia); Capocasale (Juventus);** înaintaşi: **Begnini (Barj), Degli Esposti (Padova), Cappelini (Bari), Guarnieri (Ambroziana), Cappello (Padova), Vetraino (Lazio).**

ECHIPA B - portari: **Masetti (Roma), Ferrari (Bologna);** fundaşi: **Marchi (Genova), Sardelli (Genova);** halfi: **Tortarolo (Liguria), Poggi (Fiorentina), Marchese (Bologna);** înaintaşi: **Neri (Genova), Valcoreggi (Triestina), Pernigo (Venezia), Corbelli (Venezia), Candiani (Ambrosiana).**

Echipele acestea se vor antrena pe stadionul Berta.

Majoritatea jucătorilor sunt tineri, — urmând ca selecţioneurul unic Pazzo să-şi complecteze echipa naţională care va fi opusă Elveţiei.

R. C. B. va fuziona cu VICTORIA

Din informaţii demne de toată încrederea aflăm că se duc tratative pentru o apropiată fuzionare între cluburile de rugby R. C. B. şi Victoria.

Atât d. I. C. Petrescu cât şi d. Duduş Ghimpeţeanu, conducătorii acestor cluburi, sunt de acord pentru fuzionare.

Denumirea după fuzionare va fi R.C.B.—Victoria.

Un mare turneu de hockey pe ghiaţă, la Muenchen

Berlin, 30. — Un mare turneu de hockey pe ghiaţă urmează să se desfăşoare la 12 Noembrie la München, în regia campioanei naţionale Riessersee.

La acest turneu vor participa, afară de Riessersee, selecţionatele oraşelor Viena şi Praga.

Campionatul Ungariei

Din cauza numeroaselor matchuri internaţionale susţinute, programul de toamnă al campionatului maghiar este destul de încărcat.

După etapa de Duminica trecută, mâine (1 Noembrie) se va disputa din nou o etapă complectă de campionat.

Programul este următorul :

Törekvès—Taxi.
Ferencvaros—Kassa.
Nemzeti—Bocskai
Szeged—Elektromos
Haladas—Kispest
Szolnok—Hungaria
Ujpest—Gamma.

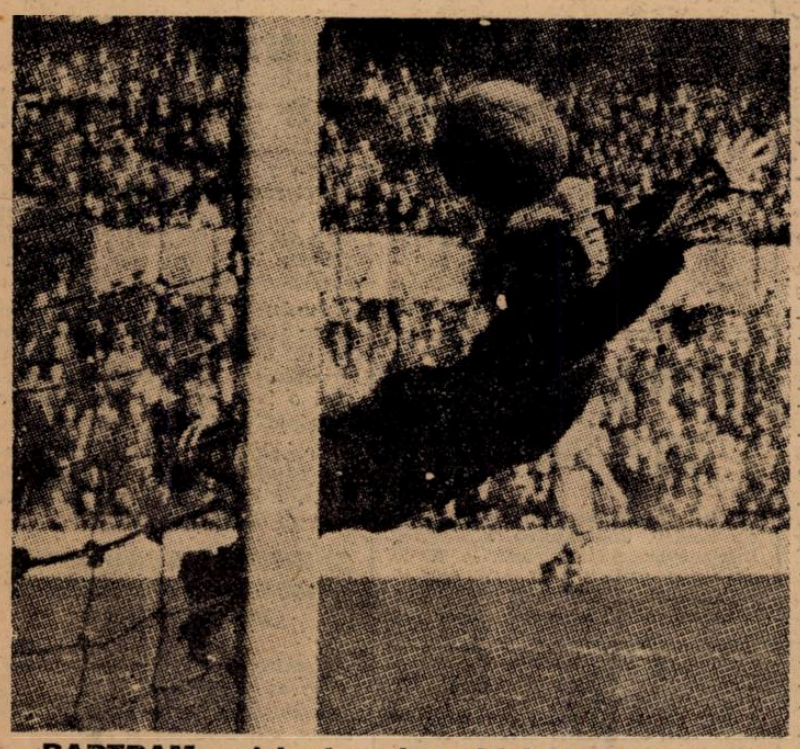

BARTRAM, celebrul port ar al lui Charlton, a plonjat în zadar, după un sho ot tras de Crayston, în matchul Arsen al-Charlton

Germania va înfrunta la 12 Noembrie Boemia-Moravia

Cu prilejul vizitei d-lui Tschammer und Osten la Praga, s'a perfectat un match între selecţionatele Reichului şi protectoratului Boemia-Moravia.

Intâlnirea urmează să aibe loc în ziua de 12 Noembrie la Breslau.

Ca în timpurile normale

Germania se pregăteşte intens pentru sezonul de ski

Skieurii germani din toate provinciile Reichului au început pregătirile pentru noul sezon al sportului de iarnă. Cu tot războiul, se intenţionează organizarea de concursuri. Deasemeni pregătirea tinerelor elemente continuă. La dispoziţia lor stau instructori de prima clasă, cum sunt de pildă, maeştrii Gustel Berauer şi Willy.

A fost reglementată deasemeni şi problema campionatelor. Ca pentru aproape toate celelalte ramuri ale sportului, conducătorul sportului german a rechemat la viaţă, pentru sportul de iarnă, „campionatele războiului 1939-40". Ele vor avea loc în concursurile de ski, patinaj, hockey pe ghiaţă, precum şi în bob şi vor fi organizate de diferite oficii speciale.

Dela Ralph Rose la Dr. Darany

De curând, estonianul Kreek, care s'a afirmat ca un excelent aruncător, a stabilit un nou record estonian la aruncarea greutăţii cu două mâini, aruncând 28 m. 45 (15.71+12.74).

Primul record mondial la această probă a fost stabilit de americanul R. Rose în 1912

Iată şi istoricul acestui record :

28 m. 00 (15.39+12.61) = Ralph Rose 1912.

28 m. 04 (14.80+13.24)=Dr. Darany 1931.

28 m. 67 (15.43+13.24=Darany 1931.

28 m. 68 (16.73+11.95=Jack Torrawie 1934.

28 m. 75 (15.58+13.17)=Heljasz 1935.

29.46 (15.77+13.69)=I. Darany 1935.

Federaţia italiană de football dă dovadă de multă hărnicie

Calendarul internaţional în formă definitivă

Revanşa cu Germania la 5 Mai şi matchuri în curs de perfectare cu Portugalia, Ungaria şi Boemia

„Universul-Sport" — graţie serviciului său special — a fost singurul ziar din România care a anunţat data revanşei Italia — România (14 Aprilie, la Roma), imediat ce a fost fixată de comitetul federaţiei italiene de football.

Confirmarea ştirei publicate de noi a adus-o „Gazzetta dello Sport" care — în ultimul său număr sosit în Capitală — dă publicităţii comunicatul oficial al comitetului federal. Acesta — repetăm — a fixat următorul calendar internaţional pe sezonul 1939-40:

12 Noembrie, la Zuerich: Elveţia-Italia.

26 Noembrie, la Berlin: Germania-Italia.

3 Martie, la Torino : Italia—Elveţia.

14 APRILIE, LA ROMA: ITALIA-ROMANIA.

5 Maiu la Milano: Italia-Germania.

In afară de aceste matchuri perfectate şi datate, secretarul federaţiei italiene a primit instrucţiuni în sensul ca să continue tratativele cu federaţiile: portugheză, ungară şi cehă, în vederea perfectării unor partide pentru a doua parte a anului 1940.

Peter Platzer a devenit artist de teatru

Peter Platzer, cunoscutul portar al Admirei din Viena şi al echipei naţionale austriace, va debuta Vineri, la Viena ca artist în piesa „Drei Paar Schuhe" (Trei perechi de pantofi).

Cupa Europei şi C. E. C. în discuţia „directoriului" federaţiei italiene

O şedinţă semnificativă pentru viitorul competiţiei

Chestiunea Cupei Europei (inter-ţări) şi a Cupei Europei Centrale a fost repusă pe tapet cu prilejul matchurilor România—Ungaria. D. dr. Gidofalvy — oficial ungur de suprafaţă — a anunţat că va iniţia o conferinţă a ţărilor interesate în cele două competiţiuni pentru a se lua — ţinând seamă de situaţia internaţională — o hotărire definitivă asupra soartei celor două cupe.

A subliniat însă că singura dificultate — aparentă, poate — va fi atitudinea Italiei, care va trebui să fie determinată să participe mai departe în competiţiuni.

Rezerva aceasta însă, faţă de Italia, s'a dovedit a fi nejustificată.

Şi iată dece :

In ultima sa şedinţă, comitetul federal al forului italian de football a examinat chestiunile în legătură cu Cupa Europei şi Cupa Europei Centrale, şi anume în ce priveşte soarta lor.

„Il Directtorio" **n'a ajuns la concluzii definitive, dar — după cum afirmă cercurile italiene oficiale — nu sunt motive de teamă în ce priveşte participarea Italiei în cele două competiţiuni.**

Firesţe, o atitudine definitivă, forul italian o va lua după ce se va ţine conferinţa ţărilor interesate.

Editura Societăţii Anonime „Universul", Bucureşti, Str. Brezoianu No. 23—25 — România

Taxa poştală plătită în numerar conform aprobării dir. generale p. t. t. nr. 24.464/939

2 LEI

UNIVERSUL

8 PAGINI

302-1939

Redacţia şi Administraţia: Palatul „UNIVERSUL", str. Brezolanu 23—25. Telefon: Centrala: 3.30.10; Redacţia 4.21.81. Redactor responsabil EUGEN DUMITRESCU

Proprietar: „Universul", S. A.
Adm.-delegat: STELIAN POPESCU
Inscris sub No. 167, Trib. Ilfov

Nr. 302. — Anul II ● BUCUREŞTI. — Joi 2 Noembrie 1939

ABONAMENTE:
Pentru grupări sportive 1000 lei anual

1 an LEI 500
6 luni LEI 270
3 luni LEI 150

Delegaţii Italiei, României, Jugoslaviei şi Ungariei convocaţi la Belgrad la 12 Noembrie

pentru a discuta înfiinţarea „Cupei Ţărilor Neutre"

Iniţiativa aparţine consiliului superior M. L. Sz., care a luat această hotărîre in şedinţa sa de aseară

O A DOUA CONFERINŢA LA BUDAPESTA

— Serviciul nostru special —

La banchetul oferit de F. R. F. A. cu ocazia matchurilor româno-ungare dela Bucureşti, I. Paul Gidofalvy, conducătorul expediţiei maghiare, a făcut o serie de declaraţii de excepţională importanţă.

Intr'adevăr, comisarul guvernului pe lângă M. L. Sz, a anunţat că forul ungar va lua iniţiativa pentru organizarea unei competiţii internaţionale, la care să participe echipele naţionale ale Italiei, Ungariei, României şi Jugoslaviei.

Federaţia maghiară a lucrat intens la acest interesant proect, astfel că lucrările de principiu sunt puse total la punct, după cum reiese din următoarea ştire dela Budapesta :

Budapesta, 31. — **Astă seară s'a întrunit la sediul M. L. Sz, consiliul superior care, printre altele, a discutat şi chestiuni internaţionale, în legătură cu care a ascultat raportul făcut de d. Paul Gidofalvy asupra celor discutate cu oficialii români la Bucureşti şi anume în ceeace priveşte înfiinţarea unei competiţii interţări.**

In urma acestui raport, comitetul federal ungar a hotărît să profite de faptul că la 12 Noembrie se dispută la Belgrad matchul Ungaria—Jugoslavia pentru a lua contact cu delegaţii celor trei ţări cointeresate în această acţiune.

In acest scop, comitetul federal ungar a decis că trimită la Belgrad un delegat cu tot materialul pus la punct până în prezent şi să convoace în capitala Jugoslaviei pe reprezentanţii federaţiilor italiană, română şi jugoslavă.

La Belgrad se vor discuta posibilităţile de înfiinţare a competiţiei, toate chestiunile technice în legătură cu această competiţie şi se va alcătui un proect de program al matchurilor din primăvară.

O CONFERINŢA LA BUDAPESTA

Lucrările conferinţei de la Belgrad vor fi definitivate în-

(Continuare în pag. 3-a)

Sezonul de hockey pe ghiaţă bate la uşe

Patinoarul Oteteleşanu se deschide la 15 Noembrie

Ferencvaros s'a oferit Telefon-Clubului pentru două matchuri la Bucureşti

Ne este încă viu în amintire, că în sezonul trecut patinatorii şi hockey-iştii bucureşteni nu s'au putut bucura din plin de avantagiile pe care le poate oferi sportul lor favorit, pentrucă singurul patinoar artificial din Capitală s'a închis prea de vreme (pe la mijlocul lunei Februarie). Din această cauză nici campionatele naţionale de hockey nu s'au mai disputat în anul acesta.

Inchiderea timpurie a patinoarului a prilejuit pe atunci fel de fel de comentarii, printre cari a circulat şi versiunea că societatea care are concesiunea patinoarului — din cauza pierderilor — nu va mai reînoi contractul şi ca atare nu vom mai avea ghiaţă artificială pentru patinaj.

PATINOARUL SE DESCHIDE TOTUŞI LA 15 NOEMBRIE

Din fericire versiunile s'au dovedit complet fanteziste, pentru că din informaţiile pe care le deţinem chiar dela direcţiunea patinoarului reiese că „Patinajul Oteteleşanu" va funcţiona şi în sezonul viitor.

Ba mai mult chiar. Instalaţiunilor li s'au adus serioase îmbunătăţiri.

Ţevile de răcire au fost schimbate, maşinile reparate, astfel că patinoarul va putea funcţiona pe orice vreme, până la 15 Martie.

Inaugurarea patinoarului a şi fost fixată pentru ziua de 15 Noembrie.

Ferencvaros s'a oferit să susţină două partide în Capitală, la sfârşitul acestei luni

Deşi sezonul de hockey încă n'a început, ofertele echipelor străine au început să vină la Bucureşti.

Prima echipă care s'a oferit să joace în Capitală este Ferencvaros.

Clubul pestan, într'o scrisoare adresată Telefon Clubului, a arătat că patinoarul dela Budapesta se deschide în săptămâna aceasta şi echipa va fi pusă la punct într'o săptămână-două, astfel că, la sfârşitul lunei Noembrie, ea va fi în perfecte condiţiuni şi ca atare va fi capabilă să susţină un match internaţional.

De asemenea pestanii au comunicat că echipa lor va fi întărită cu fostul internaţional polonez Metternich, — refugiat în Ungaria — şi eventual, cu un jucător canadian.

Telefon Club încă n'a răspuns, cu atât mai mult cu cât, la noi, patinoarul se va deschide cu mult mai târziu, dar după toate probabilităţile oferta va fi acceptată, pentru o dată ulterioară.

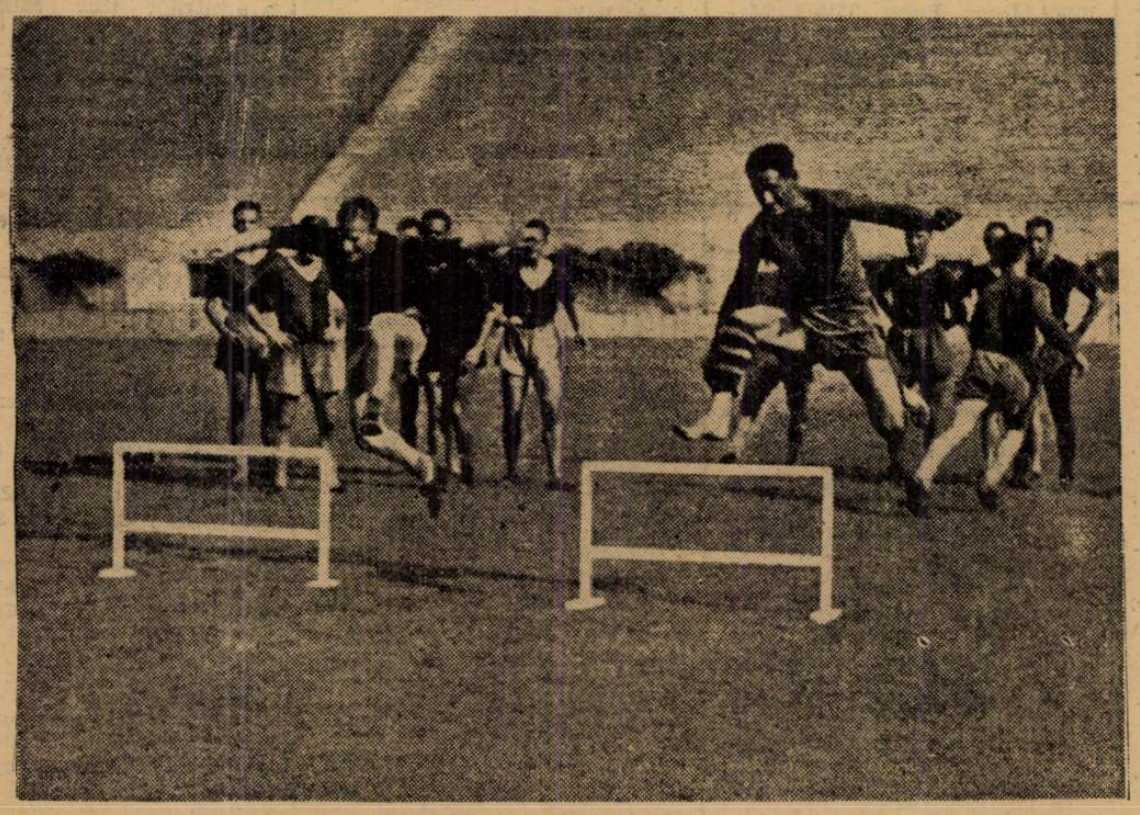

În timpul antrenamentelor echipelor italiene de football, jucătorii devin atleţi. Iată echipierii clubului Genova sărind obstacole, unul din cele mai bune antrenamente pentru footballişti.

football football football football football football football

A. S. Distribuţia, Carmen şi F. C. Naţional

şi-au stabilit definitiv supremaţia în seriile respective

Cea mai bună performanţă a reuşit-o Ind. Iutei care şi-a însuşit două victorii în cursul celor două etape consecutive de Joi şi Duminică.

Primul învins, Orfeus, a opus rezistenţă atâta timp cât jucătorii s'au înţeles între ei. După aceia a fost o pradă uşoară pentru Ind. Iutei.

Duminică, Ind. Iutei a învins Pebe cu 2—0 însă matchul va fi omologat cu 3—0, din cauză că învinşii s'au retras de pe teren cu 15 minute înainte de sfârşit, pretextând că arbitrul le-a refuzat un goal.

Leaderul categoriei, A. S. Distribuţia, a învins fără sforţări deosebite pe C. F. R. B. Tr. în etapa de Duminică.

Afară de rare scăpări ale feroviarilor, matchul a fost în întregime la discreţia învingătorilor.

C .F. R. B. Tr. a fost totuşi un adversar dârz şi mai ales dur, peste care petroliştii au trecut uşor.

Matchul desfăşurat în compania Ciclopului a fost mai dificil, dar mai mult din cauza terenului.

Ciclop, al doilea clasat în serie, ţinea cu orice preţ să obţină o victorie asupra petroliştilor — visul tuturor adversarilor din serie, dar n'a reuşit. Şi n'a reuşit chiar în faţa unei Distribuţii descomplectate, cu patru jucători concentraţi.

Punctul înscris de Ciclop, a fost obţinut cu concursul portarului petrolist.

Distribuţia se menţine la două puncte diferenţă de Ciclop, iar avantajul acesta nu mai poate fi redus în niciun fel.

Egalii Distribuţiei au făcut Joi un match nul în compania Daciei Traiane. Matchul a fost desfăşurat într'o perfectă notă de egalitate. Insă Dacia Traiană n'a putut obţine goalul egalizator decât în minutul 87. Echipa d-lui Manolescu a făcut o partidă curagioasă.

Pebe a obţinut Joi o victorie grea asupra Colentinei, care a fost în orice caz un adversar greu.

CARMEN N'A JUCAT DUMINICĂ.. DAR A RĂMAS LEADER

Leaderul seriei B, a jucat numai Joi, iar victoria obţinută a fost sdrobitoare.

Sp. Muncitoresc s'a resemnat şi a primit cu seninătate poarta de 11 goaluri.

Dealtfel învinşii au întâlnit o echipă în faţa căreia nu puteau face mai mult.

Garajele Mihăescu au obţinut o victorie destul de grea în paguba Victoriei, care după ce era condusă cu 4—1, a mai înscris două goaluri şi nu lipsea mult spre a egala.

Explicaţia: la 4—1 jucătorii garajelor au jucat în glumă şi când au văzut că gluma este serioasă, era să li se „înfunde".

Victoria a mai primit o înfrângere — de data aceasta din partea Biruinţei, dar după ce conducea cu 2—0.

Avantajul Victoriei a fost repede redus, egalat şi Biruinţa a luat conducerea printr'un finish impresionant.

S. T. B.-ul a fost învins Joi de Lupeasca, după ce conducea cu 1—0, dar în schimb a dispus net de I. Dârlău. Matchul a fost în întregime la discreţia tramvaiştilor.

Invinşii S. T. B.-ului au făcut Joi un match nul în compania Biruinţei, pe terenul acesteia, ceeace constitue o performanţă remarcabilă.

LAROMET A REUŞIT O VICTORIE NOROCOASĂ ŞI A RĂMAS LEADER

Laromet a întâlnit Duminică pe Vulturii Carpaţilor. A înscris un goal norocos şi se menţine astfel în primul loc la o diferenţă de două puncte.

De remarcat matchul frumos făcut de Vulturul de Mare în compania Fichet-ului.

Deşi învins Vulturul s'a remarcat prin jocul viu şi inteligent ce l-a făcut.

F. C. NAŢIONAL... N'ARE RIVAL

Două matchuri le-a câştigat la zero, în compania unor adversari redutabili.

Matchul de Joi l-a câştigat greu, deoarece Imprimeria Capitalei n'a fost un adversar deloc comod.

Fulgerul a fost deasemeni un adversar periculos, însă a fost depăşit de învingători, superiori în toate compartimentele.

P. T. T.-ul se dovedeşte pe zi ce trece drept cea mai bună echipă din serie — în afară de Naţional.

Recent reafiliată a învins pe rând pe toţi adversarii, cedând doar la limită leaderului.

— iş. —

Campionatul districtual la Ploeşti

Etapa a cincea

Ploeşti, 31. — Etapa cincea a campionatului districtual nu s'a putut consuma complet din cauza timpului defavorabil, care a transformat unele terenuri în băltoace, iar acolo unde s'a putut juca, buna desfăşurare a avut de suferit.

La categoria întâia Concordia, echipa d-lor ing. N. Iordăchescu, D. Anghelescu, Criesback, Sever Niculescu, în deplasare, a reuşit scorul zilei învingând pe Venus Pl. cu 8-3.

Puternica formaţie din Gura Ocniţei conduce plutonul categoriei întâa, prin faptul că Gloria Mărăşeşti n'a putut juca din cauza timpului.

Lupta pentru titlu se dă între aceste două excelente grupări, una mai tare decât alta, ambele fruntaşe ale soccerului prahovean.

Un alt excelent rezultat a reuşit Româno-Americana, campion virtual al categoriei a doua, care a dispus net cu 4-1 de Astra Poiana, instalându-se în fruntea clasamentului în mod autoritar.

Astra Moreni, în seria doua a categoriei întâia, este în mod sigur campionul acestei serii, în momentul de faţă leader. Duminică a învins pe Astra Boldeşti cu 2-0 consolidându-şi situaţia.

Dacă Astra Moreni se poate socoti campion de toamnă, fără a avea teama că mai poate fi detronată, fiindcă n'a pierdut nici un match şi nici n'a terminat la egalitate vreunul, în ce priveşte pe Concordia şi Gloria Mărăşeşti, acestea au câştigat şi ele toate jocurile, dar matchul dintre ele l-au terminat la egalitate, 2-2.

Alte rezultate technice sunt: Unirea Hârsa—Condor 5-1; F. C. S. V.—C. F. R. înfrăţirea 1-1; Creditul Minier—Astra Ploeşti 1-0.

Matchurile următoare au fost amânate: Steaua—Sp. Muncitoresc, Principesa Ileana—Venus C-pina, Victoria—Gloria Mărăşeşti şi Dorobanţul—Generala.

Convocări

● VULTURII CARPAŢILOR, convoacă pe toţi membri săi la şedinţa de comitet ce se va ţine Joi 2 Noembrie, orele 21, în localul sediului din str. Toamnei.

Domnii membri sutn rugaţi a nu lipsi, fiind chestiuni importante de discutat.

● Clubul Sportiv F. C. SUTER aduce la cunoştinţă celor interesaţi că începând dela data de 1 Noembrie 1939, interesele clubului nostru vor fi apărate de d. Titus Chiciriu care este şi reprezentantul nostru pe lângă Districtul de Foot-Ball şi Federaţia Română de Foot-ball Asociaţie.

● ORFEUS convoacă la antrenament ora 15 pe toţi jucătorii săi pe Velodrom.

Jucătorii absenţi vor fi aspru sancţionaţi.

● „CICLOP" convoacă Miercuri 1 Noembrie 1939 ora 14,30 pe terenul „Acsa" în vederea matchului de antrenament cu „Olimpia" pe următorii jucători:

Raisler, Gheorghiu, Grădişteanu, Guţulan, Derunian, Samuel, Robe, Banu, Titică, Manoliu, Ralfinsky, Tudor, Lancego, Tache, Petrescu I şi II, Dezos I şi II Duminică.

● F. C. JUVENTUS convoacă pentru Miercuri 1 Noembrie 1939 la antrenament toţi juniorii la ora 2.45 la Hipodromul Băneasa.

Arbitrii matchurilor din Cupa României

CUPA ROMANIEI

Miercuri, 8 Noembrie 1939, ora 14,30

S. S. M. R. — U. D. R. la Reşiţa, arbitru d. Sepi Silviu Reşiţa.

Dragoş Vodă — Ripensia la Cernăuţi, arbitru d. Toni Irimescu Iaşi.

Caurom — Victoria (Cluj) la Cernăuţi **ora 11 dimineaţa**, arbitru d. Ionescu Topé (Bucureşti) Iaşi.

F. C. Brăila — Amefa la Brăila, arbitru d. Jean Petrescu Bucureşti.

Tricolor C. F. P. V. — Juventus la Ploeşti, arbitru d. Tică Iliescu Bucureşti.

Olympia — F. C. Carpaţi la Bucureşti, arbitru d. I. Ceaureanu Bucureşti.

Socec Lafayette — Rapid la Bucureşti, **ora 11 dimineaţa**, arbitru d. Vasilescu Bartolomeu Bucureşti.

Sparta — Venus la Mediaş, arbitru d. E. Kroner Bucureşti.

Viforul Dacia — Unirea Tricolor la Bucureşti, **ora 11 dimineaţa**, arbitru d. Tovaru Aurel Bucureşti.

F. C. Craiova — Sportul Studenţesc la Craiova, arbitru d. Vuia Petre Timişoara.

Macabi (Chişinău) — A. S. Constanţa la Chişinău, arbitru d. Tase Protopopescu Cernăuţi.

Gloria — Carmen la Bucureşti **ora 11 dimineaţa**, arbitru d. Pencovici Dorel Bucureşti.

Industria Sârmei — Macabi (Bucureşti) la Câmpia Turzii, arbitru d. dr. Boldur Cluj.

Olympia C. F. R. — Gloria C. F. R., la Satu Mare, arbitru d. Olteanu Oradea.

Metalosport — C. A. M. T., la Ferdinand, arbitru d. Gh. Höhn Arad.

Astra Sportivă — Minerul C. S. Lonea la Braşov, arbitru d. Ionescu Mejerică Ploeşti.

Delegaţii federali

ai matchurilor divizionare A şi B de Duminică

DIVIZIA NAŢIONALA A.
Sâmbătă, 4 Noembrie
BUCUREŞTI
Venus — Rapid, delegat federal d. col. Th. Davilla.
Duminică, 5 Noembrie
BUCUREŞTI
Juventus — Unirea Tricolor, delegat federal d. col. Tudosie.
Sportul Studenţesc — Victoria, delegat federal d. maior Cruţescu.
ARAD
Amefa — Ripensia, delegat federal d. I. Jarca.
TIMIŞOARA
Camt — F. C. Carpaţi, delegat federal d.
GALAŢI
Gloria C. F. R. — U. D. R., delegat federal d.

DIVIZIA NAŢIONALA B.
Seria I-a
ORADEA
C. A. O. — F. C. Nistru, delegat federal d. dr. Iova Gh.
CERNAUŢI
Dragoş Vodă — Victoria C. F. R. delegat federal d. ing. G. Bostan.
BRAILA
F. C. Brăila — Mureşul, delegat federal d. Lichiardopol.
CONSTANŢA
A. S. Constanţa — F. C. Craiova, delegat federal d. St. Buiuc.
PLOEŞTI
Tricolor C. F. P. V. — Astra, delegat federal d. A. Cucu.
SERIA II-a
LUGOJ
Vulturii — C. F. R. (Tr. Severin) delegat federal d. B. Bujor.
LUPENI
Minerul — Gloria, delegat federal d. Pop.
TIMIŞOARA
Chinezul — Electrica, delegat federal d. dr. E. Botez.
PETROŞANI
Jiul — Sparta, delegat federal d. A. Băltănoiu.
SIMERIA
C. F. R. — Mica, delegat federal d. Şt. Sebeşan.
SERIA III-a
CAREI
Victoria — Industria sârmei, delegat federal d. Lt. Damian Dragos.
SATU MARE
Olimpia C. F. R. — Oltul, delegat federal d. ing. V. Bogdan.
TG. MUREŞ
C. S. Tg. Mureş — Stăruinţa, delegat federal d. maior Roşu.
CLUJ
Universitatea — S. S. M. R. delegat federal d. Martalogu.
TURDA
Cimentul — Crişana, delegat federal d. ing. d. Caţavei.
SERIA IV-a
BUCUREŞTI
Turda — Prahova, delegat federal d. Niculescu Ager.
Macaby — Franco Română, delegat federal d. Burduloiu.
TIGHINA
Traian — D. V. A., delegat federal d. A. Mihalşi.
GALAŢI
Soc. Muncitorul, delegat federal d. I. Bobes.
CHIŞINAU
Macaby — Ferroemail, delegat federal d. maior Vladovici.

Din lumea cluburilor mici

● SOCEC a început pregătirile încă de acum pentru matchul cu Rapid, în cadrul „Cupei României".

● VIFORUL DACIA a sărbătorit victoria asupra Arsenalului.

Era şi normal când au înregistrat o victorie cu 10-0.

● COMISIUNEA districtuală a arbitrilor ţine şedinţă astă-seară.

● METALOSPORT este în mare formă şi aceasta ne-a confirmat-o în matchul cu A. G. E. R.

● LEONIDA a reuşit o mare performanţă în faţa Gloriei.

SPECTACOLE

Teatre

OPERA: D-na Butterfly

NAŢIONAL: Duduca Sevastiţa.

STUDIO: Clownul.

REGINA MARIA: Azi şi odinioară.

SARINDAR: Calul năzdrăvan.

MUNCA ŞI VOIE BUNA: Nuntă pe datorie.

COMOEDIA: Două palme.

CARABUŞ: Broadway Tănase.

ALHAMBRA: Alhambra 4.12.88.

LIGA CULTURALA: Vagabondul.

Cinematografe

ARO: Drapelul.

SCALA: „Adio Domnule Chips"; jurnal Paramiunt.

CAPITOL: Allo Janine, jurnal Metro şi Jurnal No. 423.

TRIANON: Halka şi jurnal Paramount.

CARLTON: O aventură disperată; şi Jurnal nou Fox.

ARPA: In numele legii şi jurnal.

SELECT: Oameni de sacrificiu.

PALAS: Masca iubirii şi Gunga-Din.

FEMINA: Nu vreau să mor.

ELYSEE: Emigranţii şi completare: Leningrad.

ROXY: Jertfa supremă, jurnal şi completare.

FORUM: Sabotaj şi Tentaţie.

REGAL: „Totul pentru dragoste" şi filmul „Franţa este apărată".

BIZANTIN: Zorro, operă complectă.

OMNIA: Oameni cari înfruntă moartea şi Frumoasă-i tinereţea.

RIALTO: Bosfor şi Nevasta mea subreta.

NISSA: Cauciuc şi Drama din Shangai.

AIDA: Regina Carnavalului şi Nevestele şirete.

AMERICAN: Desmoşteniţii soartei şi Lordul Jeff.

BARCELONA: Alasca (Demonul Alb) şi Zaza.

COTROCENI: Viaţă de artist şi Baroana şi valetul ei.

CARMEN: Drama din Shanghai şi Atenţie d-le profesor.

DACIA: Andy Hardy iubeşte şi In vâltoarea valsului.

DIANA: Dubla existenţă a D-rului Clitterhause şi Manej.

DICHIU: Oameni de mâine şi Focul din Chicago.

EDISON: Omul cu masca şi Trupa Georgescu-Iaşi.

FRANCLIN: Trei camarazi şi Manechinul.

FLORIDA: Câinele din Barckerville şi Amanda.

GLORIA: Noaptea amintirilor şi Cuibul fericirei.

GRAND: O sută de băeţi şi o fată şi Borneo (Insula misterelor).

IZBANDA: Emigranţii, Jurnal şi Complectare.

ILEANA: Shirley salvează America şi Legiunea Diavolului.

LIA: Serenada primăverii şi Cinci prieteni.

LUCIFER: Alarmă în India şi Masca eternă.

MARNA: Noaptea amintirilor. Misiunea D-rului Kildare şi Trupa de reviste Titi Mihăilescu.

MARCONI: Ordin de chemare, Capriccio şi Trupă de revistă D'Ayol.

MILANO: Cazacii şi Azi cânt pentru tine.

MIORIŢA: Noaptea amintirilor şi Paradisul îndrăgostiţilor.

MODEL: Rapsodia Diabolică şi Femei condamnate.

NONI: Alexandru Newsky şi Bestia umană.

NERO: Intriganta şi Sylvia Scarlet.

ODEON: Doamna din Malacca şi Aloma.

PAX: Escadronul alb şi Tango nocturn.

PACHE: Citadela şi Clubul trăznitilor.

PARIS: Oraşul pasiunilor, Prizoniera din Sing-Sing, Circularul morţii şi Jurnal cu ocuparea Dantzicului.

RAHOVA: Honolulu şi Rendez-vous pe Riviera.

REX: Infernul îngerilor şi Vârsta ispitelor.

ŞIC: Amanta şi Mister Zero.

SPLENDID: Sabotaj şi Sânge de cazac.

TOMIS: Fecioara de azi, Vărul dela ţară şi Jurnal Fox.

TRIUMF: Arme pentru China, Aur şi femei şi Funeraliile fostului prim-ministru Armand Călinescu.

UNIC: Serenada primăverii şi Cinci prieteni.

UNIREA: Aventurile lui Marco Polo şi Oameni în lanţuri.

VOLGA: Sânge de cazac şi Serge Panine.

VENUS: Copii părăsiţi, Atac în Mediterană şi Comedie colorată.

Football Football Football

Biroul Federal F. R. F. A.

a aprobat grupărilor Tricolor C. F. P. V. și Astra schimbarea numelui în F. C. Ploești și Metrom

In ultima sa ședință, Biroul Federal F. R. F. A. a luat următoarele hotărâri:

a) a aprobat cererea arbitrului Marton din Timișoara de a-și schimba numele în Martin, în activitatea-i sportivă.

b) la cererea districtului Baia Mare, s'a aprobat ca turul și returul campionatului districtual să se dispute la primăvară.

c) S'a acordat d-lui av. Jean Chițu un concediu până la deconcentrare și s'a complectat comisia campionatului național cu d. Ștefan Ionescu.

d) S'a aprobat grupărilor Tricolor C. F. P. V. și Astra Sportivă (Brașov) cererea de schimbare a numelui în F. C. Ploești și Metrom.

e) s'a decis în mod definitiv ca șaisprezecimile Cupei României să nu se amâne, ci să se dispute la data fixată, adică la 8 Noembrie.

S'au fixat deschiderile

la cele trei partide divizionare de Sâmbătă și Duminică

Publicului bucureștean i s'a oferit un bogat program de matchuri divizionare.

Astfel Sâmbătă după amiază Rapid întâlnește pe Venus iar Duminică arena Venus găzduește două partide.

La ora 11 Unirea Tricolor întâlnește pe Juventus iar la ora 15 Sportul Studențesc primește vizita Victoriei.

Comisiunea districtuală a contribuit în mare măsură pentru a da acestor matchuri o mare importanță.

Aseară a fixat deschiderile pentru aceste trei matchuri.

Sâmbătă Venus juniori și Rapid juniori vor furniza matchul de deschidere.

Orfeus și A. S. Distribuția se întâlnesc Duminică dimineață la ora 9 iar Lupeasca și Carmen furnizează deschiderea matchului Sportul Studențesc—Victoria.

După cum vedem Duminică vor evolua pe arena Venus cele două formații cari fac senzații adică Carmen și A. S. Distribuția.

Este un bun prilej care se oferă publicului bucureștean pentru a se convinge de valoarea echipelor districtuale.

Braun antrenează pe Macaby

în vederea jocului cu Franco Româna

Duminică dimineața se va disputa în Capitală, în cadrul diviziei naționale B, derby-ul seriei a IV-a, între ocupanții primelor două locuri, Macaby și Franco Româna din Brăila.

Oaspeții sunt fără discuție o echipă foarte bună, capabilă să întrerupă seria succeselor bucureștenilor și aceștia își dau seama de valoarea brăilenilor.

Deaceea, Macaby a început antrenamente serioase sub conducerea lui Braun, înapoiat de curând în Capitală.

Prima ședință de antrenament s'a ținut eri după amiază și jucătorii se arată în bună condiție, afară de centrul atacant Hoffmann care e puțin răcit. Până Duminică va fi și el refăcut și va juca sigur.

Viitorul antrenament va fi Joi după amiază.

Grupări neafiliate

C. S. S. P, — F. C. PARADIS 8-1

In cadrul campionatului grupărilor neafiliate, C. S. S. P. a învins la scor formația adversarilor, care n'a contat în timpul celor 90 minute.

Invingătorii au aliniat următoarea formație: Constantinescu-Vasile, Popa—Ion, Stoica, Marinescu — Trandafir, Vlădescu, Puiu, Grecu și Fișman.

6 matchuri în superlative

Iată partidele etapei a IX-a a Diviziei Naționale A în superlative:

Venus—Rapid, cel mai important; *e matchul zilei și al turului.*

Juventus—Unirea Tricolor, cel mai înverșunat.

Sp. Studențesc — Victoria, cel mai interesant.

AMEFA—Ripensia, cel mai echilibrat.

CAMT—Carpați, cel mai strâns.

Gloria C.F.R.—U.D.R., cel mai dur.

„Cupa Țărilor Neutre" se va discuta la Belgrad

(Urmare din pagina I-a)

tr'o nouă conferință, pe care o va propune delegatul ungar la Budapesta la o dată ce o vor fixa de comun acord delegații celor patru federații.

*

N. R. — Nu se poate anticipa cu nimic, desigur, asupra rezultatelor acestei conferințe de la Belgrad. Ceia ce este sigur e următorul fapt: Ungaria va depune toate străduințele pentruca această competiție să se realizeze. Se poate adăoga că și Italia — care constitue punctul nevralgic al problemei — privește această reluare de raporturi internaționale cu destulă bunăvoință.

ASTĂ SEARĂ LA ORA 10 SE DESCHIDE
DANCING—BAR-UL
STR. ACADEMIEI 35 „ATLANTIC" TEL. 4.60.51
Direcțiunea L. I. KAISER
PROGRAM ARTISTIC EXCEPȚIONAL
MARIETTE and JOE MARTIN dela SCALA NEW-YORK
EMMY dela MAXIM-BRUXELLES
MIZU dela PAVILION-VIENA
RON și GRAY dela PICCADILY-LONDRA
MISS SUZY, Cântăreața americană de Jazz
FENOMENALUL TRIO CARACIA dela WINTERGARTEN BERLIN
MAROUSSIA dela CASINO de PARIS
ELLY ROMAN și NOUA SA ORCHESTRA
2700

In Divizia Națională A. F. C. Carpați n'a marcat nici un goal Venusului...

Pentruce avantajul terenului a devenit o legendă?

Sp. Studențesc: o condiție fizică excepțională!

Performanța colectivă realizată de echipele bucureștene în ultima etapă de campionat a produs o impresie excepțională. Ea a fost comentată până în cele mai mici amănunte și importanța i-a fost fixată în dimensiunile, pe care le are în realitate.

Nimic de reluat, nimic de adăugat.

Rândurile următoare vor căuta să descifreze lucruri independente.

VICTORIA FULGERATOARE A VENUSULUI: CEVA CU TOTUL NORMAL

Ca modalitate de obținere, cea mai impresionantă victorie este aceea a Venusului. In minutul 77 nu se marcase niciun goal. In minutul 79 era 2:0 pentru Venus.

Până la sfârșit, a fost 4:0 pentru Venus.

Evident, scorul acesta masiv este urmarea unei prăbușiri psihologice.

Incordarea nervoasă, de extraordinară intensitate, a cedat brusc atunci când dintr'o gravă eroare a lui Damian, Venus a deschis scorul.

Și tot exploatând o clasică situație psihologică, Venus a marcat al doilea punct în minutul următor.

Dar nu acest proces psihologic — la urma urmei foarte cunoscut — trebue remarcat.

Ceiace este într'adevăr interesant de remarcat e faptul că F. C. Carpați nu a putut învinge niciodată pe Venus. Mai mult, echipa din Baia Mare n'a putut marca niciun goal Venusului.

1:0, 2:0, 4:0 iată rezultatele matchurilor dintre cele două echipe.

Explicația trebue căutată în sistemul de joc al echipei din Baia Mare. Infrângerile suferite regulat de F. C. Carpați nu trebuesc considerate ca dovezi infailibile în sprijinul falimentului total al sistemului W. M. F. C. Carpați nu poate străpunge apărarea excepțională a Venusului nu pentrucă sistemul adoptat ar fi falimentar, ci pentrucă nu poate aplica decât geometric acest sistem de joc.

Pentru ca metoda lui Chapmann să fie eficace trebue îndeplinită o condiție extrem de grea.

Fiecare jucător trebue să fie perfect integrat în postul, în care joacă. Ori dacă F. C. Carpați posedă linii de apărare excelente, partea ofensivă a echipei nu poate juca în W.

F. C. Carpați nu are nici centru atacant nici aripi pentru acest sistem.

In special Pernecky este prea încet și prea puțin mobil pentru a putea juca un rol hotărâtor între cei doi fundași rapizi ai Venusului.

Așa cum și cele două aripi sunt prea puțin rapide pentru halfii Venusului.

Iată pentruce credem că F. C. Carpați nu va putea bate în mod normal pe Venus.

Partea strict ofensivă a liniei de atac reprezintă o posibilitate de pătrundere intimă față de ermetismul apărării venusiste.

Istoria întâlnirilor Carpați—Venus constitue cea mai bună dovadă a acestei afirmații, care totuși este foarte simplă.

Constantinescu Grecu

PENTRU CE NU MAI E ATAT DE PUTERNIC AVANTAJUL TERENULUI

Cele opt etape ale campionatului național au arătat că echipele nu mai pot pune atâta bază pe avantajul terenului.

Este o constatare, pe care această a opta etapă de campionat o verifică în mod strălucit.

Ripensia a pierdut un punct în fața Sportului Studențesc, Carpați a fost învins de Venus, la scor iar la câteva zile după ce cedase Gloriei pe arena din Șplaiu, Juventus termină la egalitate cu U. D. R., care făcuse match nul cu C. A. M. T., la Timișoara.

Linia indirectă nu are, desigur nicio importanță în jocul de football, dar această repetată desmințire a avantajului terenului trebue să afle o explicație.

Și aceasta nu poate fi alta decât că echipele noastre nu au încă un sistem de apărare precis.

Dacă în ofensivă ele mai respectă anumite percepte clasice, în apărare joacă total la întâmplare.

In concepția de joc a echipelor noastre mai are încă valoare fraza la modă în vechea școală a Europei Centrale: „cea mai bună apărare este atacul".

Maxima aceasta, care neglijează total apărarea s'a dovedit și ea fatală pentru echipele noastre. Apărarea are aceeași importanță ca și atacul, iată ceia ce nu vor să înțeleagă echipele noastre.

Orice abatere strică echilibrul și periclitează prin aceasta victoria.

CEA MAI NEREGULATA ECHIPA

Acest superlativ revine unei echipe bucureștene.

Și anume Juventusului. Roș albaștrii au făcut cele mai neregulate partide. Intr'adevăr din cele cinci puncte, pe care le are, Juventus a realizat patru în deplasare.

Vechea concluzie persistă în a rămâne valabilă. Juventus este în căutarea propriului echilibru.

Remediul: să se stabilească la o formulă de echipă și să adopte o metodă de joc.

Altfel? Va continua să cedeze Gloriei la București și să facă match nul cu Victoria la Cluj.

Celelalte echipe? Unirea Tricolor și Rapid au realizat două victorii comode. Mult mai ușoare decât le arată scorul. Importante pentrucă niciuna din cele două echipe n'a aliniat cea mai bună formație, pe care o poate prezenta.

Victoria și Gloria au terminat în modul cel mai normal posibil. In deplasare — atunci când nu joacă nici cu Sportul Studențesc nici cu Juventus —echipa din Galați nu are nicio șansă.

Să mai remarcăm însfârșit, excepționala condiție fizică a Sportului Studențesc, care a isbutit matchul nul de la Timișoara datorită numai excepționalei condiții fizice, de care a dat dovadă în ultimele matchuri.

Și atât. Sau, dacă vreți, încă o remarcă specială pentru admirabila comportare a echipelor bucureștene.

— n. g. s. —

Juniorii echipei campioane districtuale vor intra gratuit la matchurile internaționale

Biroul Federal F. R. F. A. a luat o hotărîre importantă: a decis ca să acorde celor 11 jucători ai echipei care va cuceri campionatul de juniori al Capitalei intrări gratuite la toate matchurile internaționale pe care le va organiza F.R.F.A. în 1940-41.

Unirea Tricolor se antrenează cu Metalosport

Azi: condiție fizică

Pentru matchul cu Juventus, Unirea Tricolor se pregătește în mod special.

Azi, după amiază, oborenii vor face un ușor antrenament de condiție fizică.

Mâine, tot pe arena din Obor, Unirea Tricolor întâlnește pe Metalosport.

Oborenii vor alinia echipa de campionat, adică aceea care a învins recent pe C.A.M.T.

Mâine la Băneasa

Mânjilor li se dau noi posibilități de afirmare

Trei curse pentru caii de doi ani pe program. Colombo va reintra în premiul La Belle Marion

Pe programul reuniunei de mâine dela Băneasa, figurează nu mai puțin de trei probe — din șapte — deschise cailor de doi ani, cărora li se dă astfel noi posibilități de afirmare. Jockey Clubul a avut o fericită inspirație, mărind numărul alergărilor pentru mânji. Este astfel o dovadă în plus că societatea diriguitoare a galopului nostru nu trece nimic cu vederea, în ceeace privește normala desfășurare a curselor și îmbunătățirea rasei calului.

Proba capitală a vârstnicilor este premiul La Belle Marion. In această cursă va reintra și Colombo, un excelent armăsar de trei ani, recent întors din Ungaria, unde și-a apărat șansele cu destul succes. Are însă o sarcină foarte dificilă, căci va alerga într'un lot bun. Astfel îi sunt opuși : Răzvrătit, care contează printre primii cai în generația lui, Cătălin, care are la activul lui performanțe bune, Necaz, calul în formă și Ali Baba, care dacă va câștiga această cursă, va promova în rândurile elementelor valoroase. Amnar, Rubin, Orion și Spătar completează lotul.

Un punct de atracție îl constitue și handicapurile, în număr de patru. D. Radu Ciplosky a egalat șansele concurenților în aceste curse de așa manieră, încât a indica învingătorii, este o problemă foarte dificilă.

Din cele de mai sus, vedem că Jockey Clubul va organiza o reuniune excelentă, fără a pune la baza ei vreo întrecere de mare amploare.

CONCURENȚII PROBABILI

Premiul GUIPEREUX
20.000 lei — 1400 m. (P.I.)

Melitta	45½	0
Gloria	51	Urdăreanu
Puișor	49	Nicodim
Pricina	41½	Huțuleag
Leoaica	55	Oprescu
Caiafa	49	Florescu
Zamfira	49½	Tănase
Străjer	50	Frandeș
Balyhoo	47	Grecu
Avanti	50½	0
Micșunea	41½	x

Pr. MAGNESIUM — W.-H'cap
22.000 lei — 1600 m. (P.V.)
— Repriza I-a —

Alice	68½	0
Cornița	61½	0
Princier	60	Mullot
Don Alberto	60	Cristea
Tricolor	56½	Horvat
Etelköz	54½	Cucu
Afurisit	53½	Huțuleag
Cin'te ține	53	J. Gill
Smeu	52½	Logofătu
Realist	52½	x
Șoim	52	0
Li	50	Tănase
Marche en av	49½	Oprescu
Ticu	49	Iosza
Lăncier	48	0

Pr. MAGNESIUM — W.-H'cap
22.000 lei — 1600 m. (P.V.)
— Repriza II-a —

Marmara	63½	0
Silver Prinț	63	?
Onuța	62½	Horvat
Pali	62½	0
Molda	60½	J. Gill
Băbuca	58½	G. Enescu
Drapel	56	Mullot
Puișor	55	?
Baby II	50½	Tasim
Lira	49½	Cucu
Balyhoo	48½	Thiess
Melitta	47½	Logofătu
Naum	47½	Crișan
Pricina	45	0
Jony	45	0

Pr. LA BELLE MARION — Mixtă
25.000 lei — 2200 m. (P.V.)

Colombo	54	?
Rubin	55½	Oprescu
Răzvrătit	54	Cristea R.
Spătar	57	Tasim
Cătălin	56	Ilinca
Amnar	55½	0
Ali Baba	52½	Crișan
Orion	52	Cucu
Necaz	56½	Mullot

Pr. FLEAC — Vânzare
20.000 lei — 1.000 m. (L.D.)

Zefir	57½	Thiess
Băiețel	47½	Oprescu
Șuvoi	52½	Florescu
Bauraj	42	0
Țuguilă	44½	0
Flandra	43	0
Bila	45½	0
Barcău	52½	Mullot
Lecaude	50	Cucu
Estoc	47	Crișan

Pr. SAGEATA — Handicap
25.000 lei — 1.500 m. (P.I.)

Liliac II	60	0
Monfaucon	59½	Cristea R.
Voicuța	59½	0
Persane	56½	Cucu
Burgos	57	?
Crainic	53½	Huțuleag
Rada III	51½	0
Barcău	51½	0
Noroc	51	Logofătu
Garoafa II	50	Oprescu
Zefir	48½	0
Maffia	48	Iosza
Capriole	47½	Crișan
Orette	43½	0
Odihna	43	x
Cine-va	42½	0
Flandra	40½	Florescu
Bauraj	40	0

Pr. PELUZEI — W.-H'cap
22.000 lei — 1200 m. (L.D.)

Fârtat	60	0
Maffia	60	0
Hangiu	55½	Ilinca
Orette	55½	Huțuleag
Mircioaia	55½	Tasim
Odihna	54½	G. Enescu
Cine-va	51½	J. Gill
Țuguilă	52	Huțuleag
Bucuria mea	53	Mullot
Niculae	52½	Cucu
Șoimar	51½	Urdăreanu
Paiața	50½	0
Beauty	48	Thiess
Bauraj	47	?
Arosa	45	Oprescu

Calendarul galopului

TOAMNA

Noembrie: 2, 5, 9, 12, 16, 19.

Alte două alergări suplimentare

In dorința de a veni în sprijinul proprietarilor, Jockey Clubul a creiat alte două alergări suplimentare. Aceste alergări sunt handicapuri rezervate cailor de doi ani.

Mai jos dăm condițiunile lor.

ZIUA XIX-a
Duminică 5 Noembrie

MAIDEN HANDICAP No. 1 *(Handicap liber și limitat)*. Pr. I, 22.000 lei; Pr. II, 5500 lei; Pr. III, 2700 lei; Pr. IV, 1300 lei. Distanța 1600 m. (P. V.). Pentru cai din orice țară de 2 ani *maiden*. Greutate maximă la publicare 60 kgr. Handicapul se va publica la 1 Noembrie.

Lei 175 pentru caii neretrași până la 2 Noembrie.

ZIUA XX-a
Joi 9 Noembrie

MAIDEN HANDICAP No. 2. *(Handicap liber)*. Pr. I, 22.000 lei; Pr. II, 5500 lei; Pr. III, 2700 lei; Pr. IV, 1300 lei. Distanța 1500 m. (P. V.). Pentru cai din orice țară de 2 ani *maiden*. Greutate minimă la publicare 45 kgr. Handicapul se va publica la 6 Noembrie.

Lei 175 pentru caii neretrași până la 7 Noembrie.

Informații

● *Vestit* a fost cumpărat de d. Tănase Tofilovici. Armăsarul a intrat în antrenament la D. Dobrescu.

● *Extra* și *Brenn* au trecut în antrenament, dela Fischer, la M. Pavlic.

Azi la Băneasa Trap

● ALERGARILE încep la orele 14 precis.

● **EVENTUL va funcționa în următoarele curse : întâia cu a doua (premiul Mercedes și premiul Caramurat) ; a patra cu a cincea (premiul Toreador și premiul Escamilo) ; a cincea cu a șasea (premiul Escamilo și premiul Carmen) și a șaptea cu a opta (reprizele premiului Tristan).**

● **JOCUL AUSTRIAC va continua cu 79.090 lei și va începe cu alergarea a patra, premiul Toreador. Reprizele premiului Tristan contează ca alergări separate.**

● URMATORII cai primesc 20 de metri avans, fiind conduși de băeți de grajd :

Iarba, va pleca dela 1720.
Speranța, va pleca dela 1740.
Adda Worthy, va pleca dela 2160.
Cupidon, va pleca dela 2180.
Bruma II, va pleca dela 2180.

hipism

Azi la Băneasa Trap

Alergări deschise

Belșug, Havana, Dorka și Pandur în premiul Toreador

Premiul Escamilo, o alergare reușită. — Concurenți numeroși

Societatea hipică română de trap prezintă pentru azi un program reușit.

Diversele alergări ale zilei întrunesc toate atributele necesare succesului. De semnalat astfel numeroși concurenți cari vor fugi, faptul că majoritatea curselor sunt deschise și premiul Toreador care va ocaziona o interesantă ciocnire între excelentul Belșug, Havana, Dorka și Pandur.

PREMIUL MERCEDES

Casatca se întâlnește cu o situațiune avantajoasă. Dacă este bine, victoria s'ar cuveni să-i revină. Faptul că distanța este lungă pentru aptitudinile ei, ne determină să formulăm serioase rezerve. Nu ne-ar mira ca Eftin sau Pock cari din punct de vedere al preferinței pentru distanță sunt avantajați, s'o întreacă. Normal ar fi însă ca pensionara lui Pavlic s'o învingă. Eftind reprezintă însă un real pericol pentru ea.

Indicăm : CASATCA, *Eftin*.

PREMIUL CARAMURAT

Habar, Pilot și Fugaru sunt caii între cari se va petrece lupta finală. Habar știe să meargă. Nu este însă prea corect. Dacă va scăpa de galop, este cel mai îndrituit să birue. Precizăm însă că Pilot este susceptibil de progres. O victorie din partea lui nu este de natură să ne mire. Fugar va conta și el efectiv în lupta finală.

Indicăm : HABAR, *Pilot*, Fugar.

PREMIUL ISOLDA

Ulis a câștigat în companii superioare celeia în care fuge acum. Faptul că dă avantagii cari merg până la 60 de metri este un serios impediment pentru el. Totuș având în vedere că este mai corect de cât adversarii cari îi se opun, îl instalează favorit. Călin deși reintră, se anunță ca un serios adversar pentru Ulis. O mențiune pentru Năluca.

Indicăm : ULIS, *Călin*, Năluca.

PREMIUL TOREADOR

O cursă foarte deschisă. Belșug reprezintă clasa în această alergare. Armăsarul american se lovește de inconvenientul distanței. Nu-i plac parcursurile lungi. Totuș având în vedere valoarea lui, trebue considerat ca un concurent primejdios. Pandur este elogios recomandat de performanțe.

Ne îndoim că poate da totuș 20 de metri iepei Havana. Și Dorka pare barată de Havana la 20 de metri. De puțin însă.

Rămân deci Havana și Belșug. Havana este o specialistă neîntrecută a distanței. Grație acestui lucru credem că va dispune de Belșug.

Indicăm : HAVANA, *Belșug*.

PREMIUL ESCAMILO

Se anunță o alergare foarte animată. La prima vedere se remarcă Torent, Nation și Pai. Ultimul este departe de o formă acceptabilă. Dacă și-a revenit câtuș de puțin, trebue considerat ca un concurent foarte primejdios. Noi preferăm însă pe Torent, a cărui condiție a fost riguros verificată în probele susținute până acum. Nation va conta și ea efectiv în lupta finală.

Indicăm : TORENT, *Pai*, Nation.

PREMIUL CARMEN

Prinț Worthy este cel mai recomandabil din lotul concurenților cai contează la pariu. Pesionarul d-lui Frank a mișcat în câteva rânduri. Fără greșeli este capabil să dipună de Bistricioara și Comoara.

Indicăm : PRINȚ WORTHY, *Bistricioara*, Comoara.

PRIMA REPRIZA A PREMIULUI TRISTAN

Makrele și Zenit vor duce o grea luptă. Pentru Zenit distanța este lungă. Acest considerent ne determină să mergem cu Makrele. O șansă mai are Primăvara.

Indicăm : MAKRELE, *Zenit*, Primăvara.

REPRIZA A DOUA A PREMIULUI TRISTAN

General Worthy pornește în fruntea plutonului. Are deci posibilitatea să-și facă cursa favorită. Eventualitatea victoriei lui nu este exclusă. Geisha și Tufănica vor fi redutabile.

Indicăm : GENERAL WORTHY, *Geisha*, Tufănica.

PREMIUL DON JOSE

Santuța, Hollo și Ben Hur se remarcă la prima vedere. Alegem pe Santuța.

Indicăm : SANTUȚA, *Ben Hur*, Hollo.

CONCURENȚI DECLARAȚI OFICIALI

Premiul MERCEDES
Condiție — 18.000 lei

Busuioc	2140	Ghinea
Mura	2140	Szabo
Casatca	2160	Pavlic
Eftin	2160	Crainic
Handicap	2160	Borisiac
Pock	2240	Gaidaev

Premiul CARAMURAT
Condiție — 13.000 lei

Nineta	1100	Crotenco
Baba Dochița	1100	Ghinea
Habar	1100	Slobozenco
Garofița	1140	Fischer
Voinicu	1140	Podoleacov
Ciuruc	1140	Gaidaev
A. 1.	1140	T. Marcu
Arama	1140	Dobrescu
Odessa	1140	Borisiac
Fugar	1160	V. A-sky
Pilot	1160	Cerkasoff
Victor	1160	Corol

Premiul ISOLDA
Condiție — 13.000 lei

Năluca	1680	Tassopol
Fusta II	1680	Slobozenco
Uraca	1680	Zabelin
Princesse Axte	1700	Corol
Miorița	1700	A. Bota
Dreapta	1700	Crotenco
Iarba	1720	Lucan
Speranța	1740	Iurca
Pușa	1760	Borisiac
Tara	1760	Drăgotescu
Joker	1760	Szabo
Ulis	1820	Pavlic
Călin	1840	Dobrescu

Premiul TOREADOR
Condiție — 18.000 lei

Havana	2160	V. A-sky
Pandur	2180	Fischer
Dorka	2180	Grünwald
Belșug	2200	I. Szabo

Premiul ESCAMILO
Handicap — 15.000 lei

Pai	2100	Ghinea
Kamaa	2100	Grünwald
Torent	2120	Crainic
Luntraș	2120	C. D-trescu
Viziru	2120	Dobrescu
Viitor	2140	Slobozenco
Nation	2140	Gaidaev
Blondella	2140	T. Marcu
Katy Caid	2140	Corol

Premiul CARMEN
Handicap — 13.000 lei

Domnia	1720	Corol
Kirasa	1720	Borisiac
Dracu	1720	Slobozenco
Lin	1720	Ghinea
Pădureț II	1740	A. Bota
Uria	1760	Zabelin
Dudu Gordon	1780	Gaidaev
Furor	1780	D-trescu
Print Worthy	1780	Crotenco
Bistricioara	1780	Raymer
Comoara	1780	Fischer
Clifford Han.	1800	Cerkasov

Premiul TRISTAN
Handicap — 13.000 lei
— Repriza I-a —

Puica	2120	D-ra Cleo
Primăvara	2120	Dobrescu
Pan Worthy	2120	Borisiac
Makrele	2140	Grünwald
Zenit	2140	Fischer
Diadia Lul	2140	Ghinea
Elena	2160	Brânzea
Va-ta	2160	Drăgotescu
Durdulia	2160	Corol

Premiul TRISTAN
Handicap — 13.000 lei
— Repriza II-a —

Gen. Worthy	2120	Crotenco
Bandit II	2140	Pavlic
Sonora	2160	Zabelin
Geisha	2160	V. A-sky
Livada	2160	D-ra Cleo
Dorna	2180	Toderaș
Tufănica	2180	Gaidaev
Taina	2180	T. Marcu
Nutza Worthy	2200	Tassopol

Premiul DON JOSE
Record — 15.000 lei

Peter Gordon	2100	Crotenco
Sorana	2100	V. A-sky
Hollo	2120	Fischer
Spic	2140	Ghinea
Aluniș	2140	Szabo
Santuța	2140	T. Marcu
Oborean	2140	Crainic
Adda Worthy	2160	Catană
Cupidon	2180	I. Russ
Bruma II	2180	Lucan
Brebenea	2200	Gaidaev
Pleava	2200	Pavlic
Talaz	2200	D-trescu
Ben Hur	2220	Tassopol

PRESA ȘI ALERGĂRILE DE AZI

ZIARELE	Premiul Mercedes	Premiul Caramurat	Premiul Isolda	Premiul Toreador	Premiul Escamilo	Premiul Carmen	Pr. Tristan (repriza I-a)	Pr. Tristan (repriza II-a)	Premiul Don José
Universul Sport	Casatca Eftin	Habar Pilot	Ulis Călin	Havana Belșug	Torent Pai	Prinț Worthy Bistricioara	Makrele Zenit	Gen. Worthy Geisha	Santuța Ben Hur
Gazeta Sporturilor	Eftin Mura	Gr. Sterea Fugar	Ulis Năluca	Havana Belșug	Viziru Torent	Prinț Worthy Bistricioara	Zenit Makrele	Bandit II Nutza Worthy	Ben Hur Havana
Universul	Casatca Eftin	Odessa Pilot	Ulis Jocker	Havana Dorka	Nation Luntraș	Pădureț II Prinț Worthy	Durdulia Diadia Lul	Gen. Worthy Geisha	Ben Hur Talaz
Curentul	Eftin Pock	Gr. Sterea Pilot	Dreapta Călin	Belșug Dorka	Torent Viziru	Bistricioara Uria	Zenit Elena	Sonora Bandit II	Pleava Ben Hur
România	Mura Casatca	Fugar Pilot	Tara Jocker	Dorka Havana	Viziru Luntraș	Dracu Bistricioara	Pan Worthy Durdulia	Bandit II Nutza Worthy	Talaz Cupidon
Timpul	Eftin Casatca	Pilot Odessa	Jocker Tara	Havana Belșug	Viziru Luntraș	Uria Bistricioara	Durdulia Diadia Lul	Gen. Worthy Geisha	Bruma II Ben Hur
Ordinea	Casatca Pock	Pilot A. 1.	Pușa Dreapta	Havana Pandur	Torent Luntraș	Lin Prinț Worthy	Makrele Pan Worthy	Taina Durdulia	Santuța Oborean
Seara	Mura Handicap	Arama Pilot	Pușa Tara	Havana Belșug	Viitor Torent	Comoara Lin	Zenit Durdulia	Tufănica Geisha	Santuța Oborean
Semnalul	Casatca Eftin	Arama Odessa	Pușa Jocker	Dorka Belșug	Luntraș Blondella	Prinț Worthy Comoara	Elena Va-ta	Diadia Lul Taina	Santuța Oborean
Evenimentul	Eftin Casatca	Voinicu Pilot	Dreapta Tara	Belșug Havana	Torent Viitor	Uria Prinț Worthy	Pan Worthy Zenit	Taina Geisha	Pleava Ben Hur
Cei mai indicați	**Casatca 4 Eftin 4 Mura 2**	**Gr. Sterea 4 Pilot 2 Odessa 1 Fugar 1 Voinicu 1 Habar 1**	**Pușa 3 Ulis 3 Dreapta 2 Jocker 1 Tara 1**	**Havana 6 Belșug 2 Dorka 2**	**Torent 4 Viziru 3 Nation 1 Luntraș 1 Viitor 1**	**Prinț Worthy 3 Uria 2 Pădureț II 1 Lin 1 Bistricioara 1 Comoara 1 Dracu 1**	**Zenit 3 Pan Worthy 2 Durdulia 2 Makrele 2 Elena 1**	**Gen. Worthy 3 Bandit II 2 Taina 2 Tufănica 1 Diadia Lul 1 Sonora 1**	**Santuța 4 Pleava 2 Ben Hur 2 Talaz 1 Bruma II 1**

Duminică se vor fugi la Băneasa,

două premii clasice: Premiul Călăreților Aviatori (fost handicapul Favara) și Premiul Vivian

Duminică, în cadrul reuniunii de galop, care se va desfășura la Băneasa, se vor fugi două curse clasice.

In primul rând Premiul Călăreților Aviatori, fost handicapul Favora, ai cărui probabili protagoniști, îi dăm mai jos:

Naplom	67½	0
Don Basil	61	Gill J.
Boeru	60½	Cristea R.
Codru	59½	Logofătu
Alice	57½	Iosza
Medardus	55½	Enescu G.
Don Alberto	54½	?
Mācieș	54	Ilinca
Cornița	52½	Cucu
Spătar	50	Tasim
Roy	49½	Crișan
Bravo mă	49	x
Blank	41½	Huțuleag

Tot Duminică se va fugi și premiul Vivian, cea mai mare probă pe distanță scurtă. Deși vor fugi doar patru cai, cursa se anunță foarte spectaculoasă.

La start se vor prezenta, probabil, L'Aouzelle, revelația anului, Mitsouko III, Agitatote și Favorita II. Această cursă, după cum vedem, poate fi considerată și ca un campionat al iepelor. Pentru L'Aouzelle va fi cea mai dificilă întrecere din carieră.

ALERGĂRILE DE TRAP

Băneasa Trap; Ziua 19-a, Sâmbătă 4 Noembrie

— I N S C R I E R I —

Premiul NIL
Handicap — 13.000 lei

1700 Dudu Gordon
1720 Furcr, Prinț Worthy, Lilia
1740 Columbus, Cilly Hanover, Peter Volo, Tara
1760 Elișor, Giovinezza II, Crăiasa
1780 Fudul, Ialpug, Paj Axtell, Helen Halpin
1800 Puica, Miriștea, Călin, Pan Worthy, Crai, Domnitor, Hispano
1820 Jack

Premiul ISIS
Handicap — 15.000 lei

1700 Vântișor, Aventurier, Candriu, Primăvara
1720 Jeles II, Elixir, Barza, Tăvada, Taina
1760 Dolly Worthy, Dorna, Leu, Busuioc, Draga Mea, Spic, Tufănica, Aluniș, Domnica, Redea, Geisha, Floare, Florita, Santuța, Oborean
1780 Nutza Worthy, Scrvaneț, Sonia Worthy, Ciclop, Voința, Gangster
1800 Brad, Coconaș, Handicap
1820 Centaur, Vuet, Bruma II

Premiul AMONASRO
Handicap — 18.000 lei

1700 Flying, Catinca
1720 King Worthy, Pai, Giuditta Wodka, Kamaa, Brebenea
1740 Kitty Crair, Rota, Uța, Eftin, Jarvis, Cupidon, Viziru, Luntraș, Pleava, Hercegnö, Ghimp
1760 Prckator, Viitor, Kanada, Vivat, Katy Caid, Blondella Valentio, Ideal, Naplopo, Sam Worthy, Trixie, Rama II, Ben Hur
1780 Voraus, Pandur, Josedale Margot
1800 Hanibal II
1820 Amilkar, Gondolat II.

Premiul AMNERIS
Condiție (1/1) — 13.000 lei

2100 Șoimu, Victoria, Dracu, Fusta II, Năluca, Dreapta
2120 Lăutar, Bănuța, Princesse Axtell
2140 Pușa, Tara, Iarba
2160 Columbus, Prinț Worthy, Bistricioara, Turla, Joker, Clifford Hanover, Speranța
2180 Ialpug, Rozina, Giovinezza II, Lilia, Helen Halpin
2200 Călin, Cilly Hanover
2220 Paj Axtell, Bandit II
2240 Barza, Dexter Hancver
2260 Taina
2300 Răsura, Birlic
2340 Santuța
2380 Zetta

Premiul OSMANCEA
Condiție (1/4) — 13.000 lei

1080 Mișu, Tip Top, Atlantida, Espana, Hotin, Lector, Caraula, Leac, Lora, Nineta, Baba Dochița
1100 Aron, Chiabur, Veturia
1120 Habar, Cobza, Halal
1140 Chilipir
1180 Voinicu, Garofița
1200 Chiot, Ciuruc, A. 1., Arama, Odessa,
1220 Fugar

CRITERIUM CAILOR DE TRAP
Condiție — 50.000 lei

1700 Barza, Grozava, Floare, Santuța, Taina, Rama II, Elly
1720 Zeta

țăran, Dâmb, Sultan II, Don, Brenn, General Worthy, Sorana, Grozava, Ulis. Jack, Bandit II
1740 Movila, Pikaver, Dor de Ducă, Elena, Peter Gordon, Va-ta, Zenit, Durdulia Sonora, Răsura, Mohor, Li-
1740 Florita, Ghid, Szeged
1760 Adda Worthy, Pandur, Josedalle Margct, Little Orphan, Belșug, Petruș
1780 Joppa Hanover.

Premiul RADAMES
Performanță — 13.000 lei

1720 Miriștea, Călin, Pan Worthy, Brenn, Hispano, Paj Axtell
1740 General Worthy, Primăvara, Harry Boy, Barza, Peter Gordon, Sultan II, Sorana, Grozava, Fudul Răsura, Ulis, Diadia Lul
1760 Sultana, Dcr de Ducă, Elena, Draga Mea, Va-ta, Voința, Tufănica, Domnica, Mohor, Floare, Santuța, Taina
1780 Brad, Sorvaneț, Mura, Sonora, Aluniș, Geisha, Natașa, Poenița, Cartușel, Birlic, Oborean
1800 Adda Worthy, Centaur, Handicap, Vuet, Gaby M.
1820 Ben Hur, Domnița Harry, Elly

Premiul AIDA
Record — 15.000 lei

2100 Mura
2120 Dolly Worthy, Coconaș, Zeta, Kamaa, Poenița
2140 Eftin, Jarvis, Brebenea, Cupidon, Viziru, Pleava, Handicap, Gaby M., Bruma II, Talaz
2160 Nation, Blondella, Dcrka, Ducesa, Ben Hur
2180 Viitor, Kanada, Katy Caid, Sam Worthy, Havana, Tutun
2200 Gruia, Ghid
2240 Petruș

Alergările de galop

BĂNEASA; ZIUA 19-a, Duminică 5 Noembrie

— I N S C R I E R I —

Pr. MARS — H'cap — Vânzare
20.000 lei — 1600 metri

Ștefania, Ticu, Afurisit, Molda, Onuța, Puișor, Lira, Sulța, Cin'te ține, Aida, Lecaica, Răzleț, Caiafa, Zamfira, Brânceni, Lăncier, Jony, Realist, Medardus, Li, Pali, Hop și eu, Luțica, Ballyhoo, Meșteru Manole.

Pr. VIFOR — W.-H'cap
22.000 lei — 1300 metri

Vigo, Marmara, Gloria, Furtuna, Pricina, Leoaica, Povestea, Sulița, Jaf, Caiafa, Baby II, Golanca, Smaranda, Zamfira, Lăncier, Traviata, Glumeț, Jurata, Silver Prinț, Străjer, Realist, Sukoro, Talalka, Tricolor, Mazeppa, Micșunea, Meșteru Manole.

Pr. COL. M. CARIBOL
25.000 lei — 1400 metri

Paiața	49½
Brelan	60
Beauty	51
Dark Kopi	60
Arosa	49½
Rada III	58½
Găman	60
Bauraj	48
Frișca	46½
Crainic	54
Țuguilă	51
May Day	52½
Niculae	51
Bucuria mea	49½
Maffia	49½

Pr. BANDIT — Handicap
30.000 lei — 2200 metri

Afurisit, Molda, Alice, Rubin, Aida, Răzleț, Roy, Amnar, Realist, Răzvrătit, Monette III, Olaf, Harta, Hop și eu, Etelköz, Șoim, Necaz, Nae, Bravo mă, Goblin, Frunză.

Premiul CH. VIVIAN
100.000 lei — 1300 metri

Agitatcte, Favorita II, Mitsouko III, L'Aouzelle.

Pr. CALAREȚILOR AVIATORI
80.000 lei — 2000 metri

Naplom	67½
Don Basil	61
Boeru	60½
Codru	59½
Alice	57½
Medardus	55½
Don Alberto	54½
Mācieș	54
Cornița	52½
Spătar	50
Roy	49½
Bravo mă	49
Blank	41½

Inscrieri în alergările importante

ZIUA XXI-a
DUMINICA, 12 NOV.

Pr. MUNICIP. BUCUREȘTI
60.000 lei — 2200 metri

Colombo, Alice, Rubin, Princier, Răzvrătit, Marcella, Bock, Brânceni, Cătălin, Dornic, Mācieș, Ali Baba, Realist, Medardus, Blank, Harta, Cornița, Orion, Necaz, Bravo mă, Frunză.

Pagina Boxului

A luat fiinţă o nouă asociaţie pugilistică în plin centrul Capitalei

Aceasta e condusă de valori ale vieţii noastre artistico-culturale şi se va bucura de concursul lui Umberto Lancia, care a fost ales maestru al sălii

Am anunţat acum câteva zile că se intenţionează înfiinţarea şi reînfiinţarea unor asociaţii pugilistice, — pe cartiere — care să asigure o cât mai temeinică propagandă boxului românesc, în rândurile marilor mase populare.

Şi specificam atunci că e vorba de o sală pe calea Griviţei, în fostul centru al „Universalului" şi de reînfiinţarea C. F. R.-ului.

CLUBUL INTELECTUALILOR AMATORI DE BOX

De astădată, suntem fericiţi să anunţăm constituirea unui club pugilistic în plin centrul Capitalei, pe str. Câmpineanu.

Asupra denumirei acestei asociaţii nu putem preciza nimic, deocamdată, deoarece, primul titlu înaintat federaţiei spre aprobare, se pare că va fi schimbat. Şi, atunci când nomenclatura lui va fi definitivă o vom aduce la cunoştinţa cetitorilor noştri.

Dar ceia ce e important de subliniat, e că această asociaţie pugilistică a fost constituită, în unanimitate, de intelectuali. Şi ea va avea un ascendent asupra actualelcr asociaţii prin faptul că va activa în plin centrul Capitalei, pe str. Câmpineanu.

CINE SUNT MEMBRII FONDATORI

Pe procesul verbal de constituire, înaintat spre aprobare F. R. Boxului, figurează o serie de nume reprezentative din viaţa noastră culturală.

Astfel, în primul plan, se situiază d-nii: Nicolae şi Alex. Kiriţescu, scriitori, — ultimul fost ataşat de presă pe lângă legaţia României din Roma, — Traian Cornescu, şeful serviciului picturei Teatrului Naţional, Soare Z. Soare, director de scenă al Teatrului Naţional, dr. Doncos-Teni, ing. Jean Constantinescu, comisar şef Gh. Vasiliu, arh. D. Munteanu, avocat Râpeanu, comandor Georgescu, Şerban Tassian, artist al Operei Române, dr. Puiu Stroescu, Mihail Popescu, actor al Teatrului din Sărindar, N. Ciacalopol, etc.

UMBERTO LANCIA VA FI MAESTRUL SALII

Cât priveşte conducerea technică a sălii, a fost încredinţată cunoscutului boxeur şi maestru de box, Umberto Lancia, fostul conducător al asociaţiei pugilistice CFR.

Valoarea elementelor scoase de această asociaţie, recomandă suficient pe Umberto Lancia, pentru a ne scuti pe noi să o mai facem.

COMITETUL DE CONDUCERE

In ce priveşte comitetul de conducere al grupării acesta a fost întocmit după cum urmează:

Preşedinte: Traian Cornescu; vice preşedinte: ing. Jean Constantinescu; secretar: dr. Puiu Stroescu; casier: D. Munteanu; membri în comitet: Al. Kiriţescu, Doncos-Teni, Soare Z. Soare, N. Kiriţescu, Const. Georgescu, comisar Vasiliu, avocat C. Râpeanu, Aurel Ionescu, Şerban Tassian şi avocat Andrei Doncos.

Nu se poate spune, cel puţin în cazul de faţă, că nu e vorba de o colaborare între spirit şi sport.

Şah asportivilor.

Federaţia nu va aproba turneul lui Spakow

decât în anumite condiţiuni, pentru a nu se repeta cazul lui Cheo Morejon

Campionatul categoriei grea se poate organiza numai în Capitală

Fostul campion naţional la toate categoriile, Moţi Spakov, anunţa de foarte mult timp un turneu de propagandă prin ţară.

Dar proectele au rămas în faza iniţială. Nimic nou afară de publicitate. Spakov şi-a anunţat din nou turneul prin ţară şi, ca o notă de atracţiozitate a precizat că s'ar putea să organizeze un match cu Vasile Şerbănescu, într'unul din centrele provinciale,— în joc fiind titlul naţional al categoriei grele, deţinut de acesta.

FEDERAŢIA SE OPUNE

Interesându-se în cercurile competente ale F. R. Box ni s'a spus că, deocamdată, federaţia nu intenţionează să mai aprobe asemenea turnee prin ţară, deoarece ele, pe lângă faptul că sunt nule din punct de vedere propagandistic, deservesc chiar, într'o foarte mare măsură, interesele boxului.

CONDIŢIONAT INSA...

Aprobarea turneului pugilistic al lui Spakow ar putea fi dată totuşi, dacă fostul campion şi-ar lua obligaţia să respecte anumite directive ale F. R. Box, — aceasta pentru a se evita efectele neplăcute ale turneului Morejon dela începutul anului în curs.

IN NICIUN CAZ CAMPIONATUL NAŢIONAL

Cât priveşte posibilitatea organizării campionatului naţional la toate categoriile, în provincie, acesta se poate afirma sută'n sută că nu va fi aprobat.

Un asemenea match prezintă o importanţă mult prea mare şi pretinde respectarea unor anumite clauze reglementare, pe care provincia nu le poate oferi.

Comunicat F. R. Box

Se deschide o nouă competiţie pentru titlul naţional al categoriei semi-grea.

Termen pentru înscrieri, până la 10 Noembrie 1939.

Şedinţa comitetului federal

Astă seară, la ora 21, are loc la sediul F. R. Box, şedinţa comitetului federal.

Vasile Şerbănescu se antrenează şi aşteaptă matchul cu Heuser

Campionul naţional al toate categoriile, Vasile Şerbănescu, a fost solicitat, după cum s'a anunţat la timp, la Berlin, pentru un match cu fostul campion al Europei, la aceeaşi categorie Adolf Heuser.

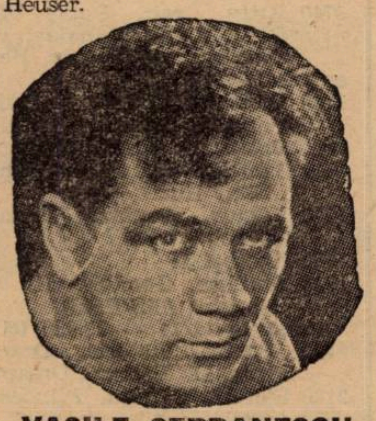

VASILE ŞERBANESCU

După primirea ofertei, pugilistul român a răspuns, — prin procuratorul său, — telegrafic şi, bineînţeles, afirmativ, formulându-şi totodată pretenţiile.

IN AŞTEPTAREA RASPUNSULUI, ANTRENAMENT

Campionul român aşteaptă deocamdată răspunsul şi până la sosirea lui, se pregăteşte cu o conştiinciozitate de elev.

„Vreau ca atunci când va trebui să fac deplasarea la Berlin, pentru a întâlni pe Heuser, să mă pot prezenta în cea mai bună condiţie, pentru a obţine un cât mai strălucit rezultat", ne-a declarat aseară Şerbănescu.

UN MATCH CU SPAKOW E INACTUAL...

Intrebat apoi de noi dacă l'ar interesa o întâlnire cu Spakow, campionul naţional a declarat că, momentan, nu-l preocupă decât matchul cu Heuser.

Apoi, „un match cu Spakow m'ar interesa, — în al doilea rând, — dar organizat numai în Bucureşti, şi chiar pentru titlu".

ILIE CONSTANTIN nu mai este

O nouă pierdere a îndoliat boxul românesc. Profesionistul Ilie Constantin şi-a dat ieri obştescul sfârşit, după ce luni de zile s'a trudit pe un pat de spital, în speranţa unei vindecări.

ILIE CONSTANTIN

Răpus de o boală care nu iartă, Ilie Constantin a părăsit rândurile acelora cari au făcut fală pugilismului autohton, lăsând un gol care va fi mult timp resimţit.

Cariera regretatului dispărut a fost excepţional de fructuoasă. El a strălucit, cu deosebire, ca amator şi regretul nostru stă în faptul că, atunci când Ilie Constantin putea să aducă ţărei un titlu olimpic, forul nostru de specialitate nu s'a priceput să-l conserve ca purtător al herminei albe.

După triumfalul turneu efectuat în Franţa, în 1935, turneu în care Ilie Constantin a susţinut şase matchuri, repurtând acelaş număr de concludente victorii, el devenise un autentic candidat la titlul olimpic de categorie semimijlocie. Nu avea însă cu ce să se întreţină şi atunci a devenit profesionist.

In noua calitate, Ilie Constantin a fost mai puţin strălucitor. Il măcina boala şi distanţele lungi i-au apropiat sfârşitul. Soarta i-a fost vitreagă şi moartea a intervenit mai repede decât s'ar fi putut crede.

Ilie Constantin nu mai este. Prietenii şi camarazii de sport îl vor conduce astăzi după amiază la ora 14, la locul de vecinică odihnă din cimitirul Izvorul Nou. Tristul cortegiu se va încolona dela locuinţa defunctului situată în suburbana Dudeşti-Cioplea.

Fie-i ţărâna uşoară!

Duminică, în Capitală 2 reuniuni amatoare

Pentru Duminică sunt prevăzute în Capitală două reuniuni de box amator.

Prima urmează să fie organzată de asociaţia Universal, — cu programul anunţat pentru Duminica trecută, la aceiaşi oră şi în acelaş loc, — iar a doua e pregătită de „Luceafărul". Cât priveşte programul acesteia nu a fost încă alcătuit, dar el urmează a fi întocmit azi sau mâine, când va fi prezentat spre aprobare organelor de resort.

Ceiace e sigur, e că vor fi programate o serie de elemente din cele mai valoroase, atât din vechile cât şi din nouile cadre.

M A R Ş

Marea probă Ploeşti-Bucureşti

La 12 Noembrie se va da plecarea în cea mai mare probă de marş organizată la noi. Traseul măsoară 60 km. şi este cuprins între Ploeşti şi Bucureşti.

Plecarea se va da la ora 8 din faţa primăriei Ploeşti iar sosirea va fi către orele 15.30—16 în faţa Cercului Militar din Bucureşti. La această probă vor lua parte cei mai buni mărşăluitori cari s'au evidenţiat la ultimele probe organizate în acest scop.

Comisia de marş a luat toate măsurile ca această probă să se desfăşoare în cele mai bune condiţiuni.

Grupările care şi-au anunţat participarea până acum sunt Stadiul Român, Poliţia şi Venus.

Ziarul „Sp. Capitalei" a donat o cupă în acest scop. Pe lista premiilor s'a adăogat şi Cupa „Stadiul Român", care se va atribui echipei câştigătoare trei ani consecutivi sau cinci alternativi.

Pe tot parcursul, mărşăluitorii vor primi hrana necesară.

Dela comisia de MARŞ

In urma scrisorii trimisă d-lui Mircea Bottez primarul municipiului Ploeşti de către comisia de marş domnia-sa a răspuns următoarele:

Ca urmare la scrisoarea dvs. vă anunţ că primesc cu plăcere a fi membru de onoare în proba de marş organizată în ziua de 12 Noembrie".

Iată într'adevăr un gest de sportivitate

ATLETISM

Ancheta în rândurile cluburilor bucureştene

Clubul Viforul Dacia
are un bogat program de activitate pentru lunile de iarnă şi sezonul viitor

Antrenament sistematic în sală. Un antrenor străin şi o serie de concursuri interesante în 1940

Progresul mişcării atletice româneşti este în funcţie de introducerea şi practicarea ei metodică în rândurile tineretului, studenţimei şi armatei.

Organizarea Federaţiei de atletism este condiţionată de existenţa unor cluburi puternice având o conducere priceputâ, entuziastă şi cu suficiente posibilităţi materiale.

Iată în ce constă tot secretul ridicării sportului atletic.

Având organizat atletismul în străjerie, studenţime şi militărie, vom realiza atletismul de masse, isvorul nesecat în care putem găsi atâtea elemente de valoare şi prilej atât de minunat de a răspândi această formă de cultură fizică, attă de completă în rândurile tineretului. Având organizate cluburile de atletism, înseamnă că vom avea o activitate bogată şi ordonată.

Aceasta este problema — iar soluţiile sunt cele indicate mai sus. Rezolvarea lor depinde, este drept, de mai mulţi factori şi poate acesta este şi motivul pentru care ea întârzie.

UN INCEPUT MODEST. CLUBURILE DAU ATENŢIE ATLETISMULUI

Vom începe prin a semnala acţiunea care se desfăşoară în rândurile cluburilor noastre cu secţiuni de atletism şi care au de scop, organizarea metodică a acestei celule din viaţa atletică.

Ori cât de curios s'ar părea, trebue să recunoaştem că până în prezent cluburile au realizat prea puţin pentru atletismul nostru. Cunoaştem greutăţile dar ştim pe de altă parte şi uşurinţa cu care sunt organizate secţiunile noastre atletice, goana după succese ieftine, lipsa unei supravegheri a activităţii atleţilor şi în general lipsa de înţelegere a rostului unei secţiuni de atletism într'un club polisportiv.

De puţin timp, observăm un reviriment: se constată o grije în îndrumarea secţiunilor, un început modest pentru organizarea atletismului în sânul clubului.

UN CLUB IN CARE SE MUNCEŞTE

Şi pentruca afirmaţia noastră să fie întărită şi de fapte, vom menţiona realizările şi proectele pe care le are d. Ch. Teodorescu conducătorul secţiunii de atletism a clubului Viforul Dacia.

A prezenta clubul galben din Floreasca este inutil, căci atletismul bucureştean se identifică de mulţi ani cu cele două grupări fruntaşe: Stadiul Român şi Viforul Dacia. Conducătorul secţiunii, d. C Teodorescu este un sportiv dintre acei care s'au format în contactul zilnic cu nevoile sportului atletic. Spirit realist, înzestrat cu un desvoltat simţ practic d-sa posedă condiţia esenţială pentru a fi un bun organizator.

O GRIJE PENTRU ACTIVITATEA DE IARNA

Odată cu închiderea sezonului clubul Viforul Dacia va organiza

CH. TEODORESCU
preşedintele secţiunii de atletism a clubului Viforul Dacia

un serios antrenament de iarnă în sală, sub conducerea unor specialişti. Este inutil să insistăm asupra necesităţii acestui antrenament.

CONTROL MEDICAL

Sportul trebue să contribue la desăvârşirea sănătăţii şi aceasta nu se va obţine atâta timp cât grupările noastre nu vor înţelege să trateze cu toată seriozitatea controlul medical al sportivilor.

Clubul Viforul Dacia va obliga ca fiecare atlet să treacă un examen medical înainte de a lua parte la un concurs şi în acest scop va intra în legătură cu medicul U.F.S.R.-ului, d. căpitan dr. Demetrescu.

ACTIVITATEA SPORTIVA...

...va fi în viitorul sezon, mai bogată, mai ordonată; se va întări spiritul de club prin organizarea concursurilor între membrii clubului, se vor organiza câteva meetinguri cu caracter regional şi unul cu caracter naţional.

UN MARE TURNEU IN ORIENT

In sfârşit, gruparea Viforul Dacia îşi propune să înfăptuiască un turneu în străinătate.

In acest scop, conducătorul secţiunii a intrat în legătură cu un club din Istanbul şi probabil ca turneul să se prelungească şi în Egipt.

Ieri la A. N. E. F.

Schullery (St. Român) în mare formă
a bătut recordul naţional la aruncarea greutăţii

Studentul dela A. N. E. F. a aruncat 14 m. 82. — Cinci aruncări peste record. — Schullery a reuşit să arunce discul 42 m. 22

Profitând de timpul frumos şi de faptul că oficialii se găseau în număr suficient, campionul nostru la aruncarea greutăţii, W. Schullery, a reuşit două performanţe cu adevărat excepţionale.

UN NOU RECORD LA ARUNCAREA GREUTAŢII

Schullery a încercat şi cu un deosebit succes recordul naţional la aruncarea greutăţii.

Atletul Stadiului Român a reuşit în cursul celor şase încercări să amelioreze de cinci ori recordul naţional, deţinut până eri de arădeanul A. Fritz cu 14 m. 45.

Schullery a reuşit următoarele performanţe :

14 m. 49 în prima încercare ;
14 m. 82 în a doua încercare ;
14 m. 34 în a treia încercare ;
14 m. 61 în a patra încercare;
14 m. 53 în a cincea încercare;
14 m. 63 în a şasea încercare;

UN EXCELENT REZULTAT LA ARUNCAREA DISCULUI

După această încercare, Schullery a aruncat discul reuşind să totalizeze cu două mâini 75 m. 12. 42 m. 22 cu dreapta şi 32 m. 90 cu stânga.

Isprăvile lui Schullery au fost măsurate de d-nii Jean Baicu, preşedintele comisiei technice F. R. A., V. Mazilu, asistent la A. N. E. F., E. Stoian, membru în comitetul F.R.A., atletul Forgaci.

AVIAŢIE

Material nou de sbor
pentru asociaţiile aviatice

Potrivit programului de desvoltare a sborului particular, iar au fost aduse din Germania, pe calea aerului, două noi aparate de şcoală tipul Klemm 25, care aparţin soc. ARPA şi Aeroclubului Olteniei Pilotate de cunoscutul sburător român d. Petre Stamatescu şi Foy, pilotul casei constructoare, avioanele au făcut drumul Böblingen-Stuttgart-Viena - Belgrad-Bucureşti pe o vreme foarte puţin favorabilă, înfruntând vijelia de ieri, şi au aterizat în bune condiţiuni la Băneasa.

CICLISM

Dacă vremea va fi bună

„F. R. C."-ul va organiza Duminică după amiază o nouă reuniune

Deşi s'a spus că sezonul curselor pe velodrom s'a închis odată cu „reuniunea" desfăşurată Duminică, pe un timp mizerabil, totuşi Comisia sportivă „F. R. C.", intenţionează să-l prelungească.

Şi anume, anunţă că Duminică 5 Noembrie, va organiza o nouă reuniune pe pista municipală.

Reuniunea se va desfăşura după amiază cu începere dela ora 2 şi numai dacă vremea va fi favorabilă.

Programul cursei va cuprinde următoarele probe :

I. Cursă de viteză şi demi-fond pentru cat. I.

II. Cursă de demi-fond pentru cat. II.

III. Cursă de demi-fond pentru cat. III.

Şi, probabil, şi o cursă femenină.

Programul definitiv al zilei va fi fixat în cursul zilei de astăzi.

In orice caz reuniunea aceasta *trebue* să fie, în adevăr, ultima şi să înceapă sezonul de „ciclo-cross".

O iniţiativă lăudabilă

Un grup de ciclişti din vechea gardă au luat iniţiativa de a sărbători pe preşedintele „F. R. S. C."-ului, d. Vasile Canarache, printr'un banchet care va avea loc în curând.

ROŢI ŞI PEDALE

Distribuirea premiilor reuniunii dela 22 Oct., — care urma să se facă aseară, la sediul „F.R.C."—a fost amânată pentru Vineri ora 20, precis.

Sunt convocaţi, în acest scop, următorii alergători : Tudose, Steinhardt, Dragomir, Niculici, Dobrin, Andreescu, Hapciuc, Beekman, Niculescu, Giordani, C. Teodorescu, Dumitrescu, Emil, Barta Em., Niculae Ilie şi d-na Hapciuc.

*

In actualul sezon de „ciclo-cross" metropolistul Niculici, a cărui abilitate este bine cunoscută, în acest gen de probe, este decis să facă lucruri mari.

N. R. Rămâne de văzut, totuşi.

*

Alergătorul N. Dragomir, nu va mai apare acest an în nici o probă.

*

Se proectează organizarea unui „ciclo-cross" cu un traseu inedit şi foarte dificil.

Clasamentul cupei
de basket „Petre Angelescu"

Pentru cupele de basket-ball oferite de d. Petre Angelescu nu s'a jucat decât Joi şi doar în categoria „Promoţie", de oarece „onoarea" avea programată finala; acestă finală, — din cauza timpului nefavorabil se va disputa Duminică într'un cadru de mare sărbătoare.

Partidele disputate Joi au desemnat pe câştigător şi acum celelalte echipe luptă pentru o clasare cât mai bună:

PROMOŢIE

V. Dacia(2)	7	7	0	0=14
Venus (0)	6	5	0	1=10
Tirul (+16)	6	4	0	2= 8
Bonaparte (+4)	6	3	0	3= 6
Delavrancea (+10)	6	2	0	4= 4
Caraiman (+12)	6	2	0	4= 4
Pebe (+10)	6	1	0	5= 2
Macaby (+2)	6	1	0	5= 2
I. P. S. P. B. (+6)	0	0	0	0= 0

După cum se poate vedea, Viforul Dacia vine în frunte, cu toate matchurile terminate, fără nicio înfrângere: el este câştigătorul cupei.

Performanţa „galbenilor" este dintre cele mai bune, având în vedere că ei au trecut de Venus, Delavrancea, Tirul, grupări care aveau pretenţii destul de justificate la câştigarea acestui trofeu. Desigur că şi handicapul acordat — două puncte — le-a fost de multe ori de folos căci au câştigat cele mai grele matchuri doar la un punct diferenţă. Pentru felul cum au înţeles să-şi apere culorile, jucătorii Viforului Dacia merită numai laude.

In locul al doilea găsim pe Venus, favoritul de fapt al cupei, care cedând însă Viforului Dacia la un punct diferenţă nu a mai putut ajunge la înălţimea leaderului.

Tirul, după ce a deţinut ultimul loc câteva etape, staţionează acum la locul trei din clasament, fiind urmat de Bonaparte. Delavrancea şi Caraiman îşi împart locul cinci din clasament, urmaţi fiind de Peme, Macaby şi echipa premilitarilor dela Politehnică.

Şedinţa Comitetului Federal F. R. B. V.

Sub preşidenţia d-lui Petre Angelescu, s'a ţinut eri şedinţa Comitetului Federal.

Se decide ca la finalele „Cupelor Petre C. Angelescu" să fie invitate toate oficialităţile din lumea sportului românesc.

Se vor studia de d-nii Petre C. Angelescu şi Theo Kranz, posibilităţile organizării unui ceai dat de Federaţie.

Se vor înainta formalităţile necesare aprobării angajării antrenorului Federal Stanislav Batran de către F. R. B. V.

Se va trimite o adresă comisiei centrale de arbitri, prin care se va cere ca şedinţa de delegarea arbitrilor să fie în aceiaşi zi cu şedinţa districtului Bucureşti.

Se ia act cu regret de desfiinţarea secţiei de basket şi volley-ball a grupării „Inainte".

Se ia act de articolul suplimentar depus de d. Petre Angelescu pentru regulamentul „Cupei Petre C. Angelescu" basket-ball feminin.

Acest articol prevede că în caz de egalitate în jocul finală se vor juca două „time-uri" a 5 minute cu o pauză de 5 minute.

Dacă rezultatul va fi egal şi după această prelungire. „Districtul Bucureşti" va programa un joc complet, la o dată ce se va fixa ulterior.

Grupările cari doresc să beneficieze de serviciile antrenorului federal, trebuesc să adreseze cereri până la data de 4 Noembrie 1939 la secretariatul F. R. B. V.

ŞTIRI

● VULTURII CARPAŢILOR convoacă pentru astăzi Miercuri 1 Noembrie toţi jucătorii, secţia voley, la antrenamentul ce se va ţine în sala A. C. T. din str. Luterană.

Sâmbătă şi Duminică la A. N. E. F.

Se vor desfăşura
campionatele A. N. E. F.-ului

Sâmbătă după amiază şi Duminică se vor desfăşura pe stadionul A. N. E. F. campionatele studentelor şi studenţilor dela A.N.E.F.

In cadrul acestei reuniuni care va strânge o bună parte din atleţii noştri de frunte, noul recordman naţional Schullery va încerca din nou recordul naţional la aruncarea greutăţii şi la aruncarea discului cu două mâini.

Scrisoare din Anglia

Prima etapă a campionatului a arătat că înaintaşii sunt în formă, în timp ce apărătorii sunt mai puţin decişi ca altădată

Matchul Boon-Crowley, definitiv angajat

Londra, Octombrie. — Prima etapă a campionatului a scos în evidenţă câteva lucruri, de care Federaţia a promis să se ocupe foarte curând, pentru a lua măsurile cuvenite. In primul rând s'a dovedit că suma de 30 de şilingi de match (circa 1500 de lei) e mult prea mică. Intr'adevăr jucătorii s'au arătat în general, foarte grijulii de propria lor integritate corporală şi n'au jucat cu maximum de ardoare. Şi la urma urmei, pe bună dreptate. Ei sunt jucători profesionişti şi orice rănire, prost despăgubită de club, i-ar împiedica, timp de 2-3 săptămâni, să câştige bani, lucrând în uzinele de armament. E chiar cazul lui Ted Drake, care din cauza unei răniri, îşi vede de aproape o lună înjumătăţite veniturile.

O altă problemă de care va trebui să se ocupe Federaţia, e aceia a transferurilor temporare. După cum se ştie, în urma unei hotărâri oficiale, un jucător al unui club poate juca în echipa altui club chiar în matchuri de campionat, bineînţeles cu învoirea propriului său club.

Această decizie a dat naştere la abuzuri şi astfel am putut vedea cum Aldershot a întrebuinţat în primul său match de campionat nu mai puţin de cinci jucători străini, cu toţii internaţionali.

Federaţia va trebui să pue o limită acestei metode, căci altfel matchurile de campionat se vor transforma în exhibiţii de bâlciu.

Şi acum, câteva cuvinte despre aspectul matchurilor de Sâmbătă.

Numărul mare de goaluri arată că apărarea a fost mai puţin disperată şi e de observat că majoritatea goalurilor se datoresc unor inteligente deschideri pe aripă.

Arbitrii au aplicat cu strictete noua lege a atacului la om, şi asta a dus la acordarea multor lovituri de pedeapsă dela 11 m., majoritatea transformate.

N'au lipsit nici incidentele... cum să le spunem? de actualitate.

Astfel la Grimsby, inceperea matchului a fost întârziată din cauza unei alarme aeriene. Trei din jucătorii de pe teren au plecat să-şi ocupe posturile din echipele de salvare.

Rezultatul financiar al primei etape dacă nu e strălucit e în orice caz superior celui dat de matchurile amicale. Datorită faptului că Federaţia a fixat un preţ minim de un şiling, cei 200.000 de spectatori au dat cluburilor o sumă totală de aproximativ 10.000 de lire (circa 10.000.000 lei). O medie de 250 de lire de match, în timp ce salariile celor 24 de jucători însumează doar 36 de lire.

Dacă adăugăm că în caz de victorie un club plăteşte jucătorilor săi suma totală de 6 lire, înţelegem că, cu tot numărul redus de spectatori, cluburile nu vor da faliment.

Cei mai mulţi spectatori (9000) au fost la matchul Arsenal—Chalton şi cei mai puţini (1700) la matchul Swinden-Newport.

Fără îndoială cel mai frumos match al zilei a fost cel făcut de Arsenal. Acesta deşi lipsit de serviciile multora din vedetele sale (T. Drake e rănit, iar Bryn Jones a primit învoire să joace la Cardiff), n'a avut nicio greutate să învingă pe Charlton. Portarul acestuia din urmă e desigur în pasă neagră. In mai puţin de o săptămână a primit 17 goaluri, în două matchuri.

Arsenal a prezentat o înaintare de tineri formată din Kirchen, Nelson, Leslie Compton, Crayston şi Dennis Compton.

Matchul făcut de această linie poate fi rezumat în câteva cuvinte: strălucit joc de ansamblu, inteligente eforturi individuale şi shooturi năprasnice.

Experimentata apărare a lui Charlton, nu i-a putut împiedica să marcheze de 8 ori.

Cel mai bun a fost L. Compton, care a şi marcat patru goaluri. Leslie e pe cale de a se impune ca unul din cei mai mari înaintaşi centru, din câţi am avut vreodată. A fost însă minunat ajutat de fratele său Dennis şi de Nelson, în timp ce Crayston rivaliza cu el în privinţa bombelor.

Apărarea Arsenalului n'a fost fără greşeală dar trebuie să spunem că înaintaşii adverşi nu erau într'o zi prea bună.

Dacă matchul Arsenal—Charlton a fost o adevărată şampanie spumoasă, o altă întâlnire dela care aşteptam mult ne-a dezlănţuit. E vorba de matchul Brentford—Chelsea terminat la egalitate: 2—2.

Deşi îndeajuns de palpitant matchul a fost cât se poate de urât. Acţiuni deslănţuite şi multe, prea multe pase greşite.

Brentford s'a arătat totuşi mai bun dar Chelsea a fost salvată de portarul său Jacbson care a luat, pentru acest match, locul lui Woodley, indisponibil.

Un rezultat cu totul neaşteptat a fost acela reuşit de Brighton, care fără a se intimida că în echipa adversă (Aldershot) joacă cinci internaţionali, printre care faimosul Copping dela Arsenal, a biruit cu un scor foarte net: 4—0.

Etapa a doua programează câteva matchuri foarte interesante.

Astfel Arsenal va întâlni pe Clapton Orient, apoi Charlton — Southend; Brentford — Portsmourth; Wolverhamton Wanderers—Narhampton, Everton—New Baigheton, e.c.

Majoritatea echipelor mari joacă în deplasare.

ARTHUR DANAHAR A REINTRAT VICTORIOS

Welterul H. Craster, singurul învingător al lui Cerdan, a cedat la puncte în 8 reprize lui A. Danahar unul din cei mai buni uşori britanici.

A FOST FIXATĂ DATA MATCHULUI BOON—CROWLEY

Syd Hulls cunoscutul promotor, a hotărât ca matchul Boon-Crowley pentru Campionatul Imperiului Britanic să se dispute la Harringay Arena în ziua de 4 Noembrie.

Boon e în formă, dar Crowley va lupta mai îndârjit ca niciodată, căci acum câteva zile a devenit tatăl unei fetiţe căreia trebuie să-i pregătească viitorul.

In orice caz va fi o luptă magnifică.

Andrew Darnley

Henry Armstrong

învingător prin k. o. asupra lui Bobby Pancho

Londra, 31. — In oraşul Denver (Colorado) a avut loc un match de box pentru campionatul mondial al categoriei mijlocii. Cunoscutul boxeur de culoare, Henry Armstrong a învins prin k. o. în repriza a IV-a pe challengerul său Bobby Pancho.

Matchul internaţional de football dintre URSS şi Bulgaria a fost amânat

Sofia, 31. — Federaţia bulgară de football anunţă că s'a amânat la o dată care încă nu s'a fixat, matchul internaţional dintre echipele reprezentative ale U.R.S.S.-ului şi Bulgariei.

Matchul trebuia să se dispute la Sofia. Amânându-se nu s'a fixat încă nici locul unde va fi jucat.

Piola şi Olivieri indisponibili!

Roma, 31. — Cercurile sportive cred a şti că echipa italiană de football, care va susţine un match internaţional, la 12 Noembrie, la Zuerich, contra echipei elveţiene, va suferi o modificare de mare importanţă.

Se vorbeşte că portarul Olivieri şi centrul înaintaş Piola nu vor face parte din echipă. Ambii ar fi suferit cu ocazia matchurilor de Duminica trecută o entorsă a genunchiului.

Lipsa celor doi internaţionali din echipa naţională ar handicapa mult şansele reprezentativei Italiei.

Canada a debutat victorioasă în primul match din acest sezon

Zilele trecute s'a desfăşurat la New-York primul match de hockey pe ghiaţă al sezonului, între echipa naţională a Canadei şi formaţia „Montreal Stars", care va veni probabil în turneu în Europa

Campioana mondială şi-a confirmat din nou clasa, învingând pe „Montreal Stars" cu categoricul scor de 6:2.

Telefon Club nu va angaja niciun jucător polonez

Printre refugiaţii polonezi cari se află actualmente în Capitală, se găsesc şi câţiva jucători de hockey.

Prezenţa lor pe meleagurile noastre a făcut să se svonească o eventuală angajare a câtorva jucători polonezi de marile cluburi bucureştene.

Am avut eri prileul să stăm de vorbă cu unul din conducătorii Telefon Clubului. Intrebat în această direcţie, distinsul nostru interlocutor ne-a declarat următoarele:

— *„Nu vom angaja niciun jucător polonez, pentrucă cei cari se găsesc la Bucureşti nu sunt cu nimic superiori jucătorilor noştri şi noi luptăm pentru promovarea elementului autohton. Pe de altă parte, chiar dacă s'ar găsi vreun jucător polonez mai bun, nu l-am putea angaja pentrucă n'ar putea juca în campionat".*

Concludent Nu?

Starea jucătorului Fuellop se menţine foarte gravă

Câteva declaraţii în legătură cu accidentul şi cu matchul U. D. R. — Juventus

REŞIŢA 31 (Prin telefon). — In legătură cu accidentul suferit Duminică de Füllop, d. dr. Peteu Cornel ne-a declarat următoarele:

„Lovitura primită dela Sonny Niculescu i-a fracturat coasta a 4-a şi a 7-a şi i-a produs leziuni la plămânul drept.

Tratamentul va dura cel puţin o lună, iar de reintrare în arena de sport nu va putea fi vorba înainte de primăvară"

Cu privire la acelaş accident am mai obţinut următoarele declaraţii:

HUNIADE, arbitrul matchului: „Jocul a fost fair, iar cele două accidente se datoresc unor întâmplări nenorocite. Rezultatul este real, dar Juventus putea câştiga uşor dacă trăgea la poartă atunci când nu mai apăra Füllop".

ING. ROESCU, conducătorul echipei de football a U.D.R.-ului: „Sunt foarte îngrijorat de starea lui Füllop şi totodată sunt revoltat de lipsa de sportivitate a lui Sonny Niculescu şi Bandrabur. După Opeltz, iată că un nou jucător al nostru este scos din football. Şi când te gândeşti că tot noi suntem atacaţi pentru joc brutal.

„In ce priveşte rezultatul, meritam cele 2 puncte căci — deşi în 9 oameni valizi — am fost tot timpul superiori. Dealtfel, arbitrul nu trebuia să acorde goalul lui Sonny ci să penalizeze pe acesta pentru atac nereglementar, după cum trebuia să-l elimine şi pe Bandrabur pentru lovirea intenţionată a lui Koenig, într'un moment când acesta nici nu avea balonul".

In ce priveşte pe Füllop, starea acestuia se menţine foarte gravă.

M. L. Sz. a mulţumit jucătorilor săi pentru comportarea disciplinată avută în turneul din România

Budapesta, 31. — Consiliul federal al M. L. Sz. întrunit astăseară a mulţumit jucătorilor echipelor A şi B ale Ungariei pentru comportarea lor sportivă şi cavalerească pe teren cu prilejul matchurilor dela Bucureşti şi pentru purtarea lor disciplinată cu ocazia acestei deplasări.

F. R. F. A. trimite noui adrese în Grecia, Turcia, Egipt şi Palestina pentru turneul dela iarnă şi va trata cu forul german fixarea revanşei Germania-România

Calendarul internaţional pentru la iarnă şi sezonul de primăvară preocupă în mod deosebit pe conducătorii F. R. F. A.-ului.

In primul rând, oficialitatea ţine cu orice preţ ca să realizeze la iarnă turneul în Orient şi anume în Turcia, Grecia, Palestina şi Egipt.

In acest scop, F.R.F.A. sau, mai bine zis, Biroul Federal a decis să se trimeată noui adrese la federaţiile din Ankara, Athena, Tel Aviv şi Cairo, fapt care s'a şi făcut în cursul zilei.

Deasemenea, a decis ca să facă noui propuneri financiare federaţiei turceşti, punându-se în acelaş timp condiţia unei revanşe la Bucureşti la 31 Martie 1940, adică la două săptămâni înainte de partida Italia—România.

In sfârşit, Biroul a mai hotărît ca să facă demersurile necesare pe lângă federaţia germană pentru fixarea datei matchului revanşe Germania—România, care trebue să se dispute în Germania.

Editura Societăţii Anonime „Universul", Bucureşti, Str. Brezoianu No. 23—25 — România

Taxa poştală plătită în numerar conform aprobării dir. generale p. t. t. nr. 24.464/939

2 LEI

UNIVERSUL

8 PAGINI

303-1939

Redacţia şi Administraţia: Palatul „UNIVERSUL", str. Brezolanu 23—25. Telefon: Centrala: 3.30.10; Redacţia 4.21.81. Redactor responsabil EUGEN DUMITRESCU

Proprietar: „Universul", S. A.
Adm.-delegat: STELIAN POPESCU
Inscris sub No. 167, Trib. Ilfov

Nr. 303 — Anul II BUCUREŞTI. — Vineri 3 Noembrie 1939

ABONAMENTE:
Pentru grupări sportive 1000 lei anual

1 an LEI 500
6 luni LEI 270
3 luni LEI 150

Un match senzaţional în perspectivă

VIENA-BUCUREŞTI la 12 Noembrie, în Capitală!

...Celebra „Gau Ostmark" a oferit şi revanşe la Viena la primăvară

FRFA va propune luna Mai după jocul cu Ungaria

SIPOŞ şi AUER în echipa Capitalei

Este vorba, cum spuneam mai sus, de un match între selecţionatele oraşelor Bucureşti şi Viena, care urmează să se dispute chiar în sezonul acesta la Bucureşti, la o dată pe care s'o fixeze federaţia română. Deasemenea, vienezii oferă şi revanşe — în aceleaşi condiţiuni materiale în care ar juca ei la Bucureşti — revanşe care să se dispute la primăvară, iarăşi la o dată care să se stabilească de comun acord.

F.R.F.A. A ACCEPTAT PRINCIPIAL

Oferta din Viena, modestă ca pretenţii (nu se pretind decât spezele de călătorie, întreţinere şi „bani de buzunar"), a fost primită favorabil la F.R.F.A.

In mod principial, ea a fost acceptată, urmând ca în cursul zilei de astăzi să se ia o hotărîre definitivă.

MATCHUL SE DISPUTA LA 12 NOEMBRIE

Dacă F.R.F.A. va accepta definitiv oferta vienezilor, atunci — răspunsul a şi fost întocmit — se va răspunde în acest sens şi se va propune data jocului : 12 Noembrie, adică peste 11 zile.

Deasemenea, F.R.F.A. s'a fixat şi asupra revanşei : va propune vienezilor că este de acord cu revanşa la primăvară, de preferinţă în cursul lunei Mai. Aceasta deoarece în aceeaşi lună urmează să se dispute şi revanşa matchului Ungaria—România, cu care prilej expediţia română s'ar deplasa şi la Viena.

SIPOŞ ŞI AUER IN ECHIPA CAPITALEI

Evident, cum spuneam în rândurile de mai sus, totul se va lămuri d'abia în cursul zilei de astăzi.

Totuşi, oficialii F.R.F.A. privesc cu optimism realizarea acestui match. Sunt convinşi că selecţionata Vienei va juca la Bucureşti.

De aceea au şi început să facă pregătiri. Pe hârtie, deocamdată.

Şi este vorba de echipa pe care ar putea-o opune, Vienei, selecţionata Capitalei.

Iată cum „o vede" un oficial de suprafaţă şi în măsură să se pronunţe :

David-Sfera, Negrescu (Venus)-Vintilă, Răşinaru (Rapid), Lupaş (Venus), Sipoş, Bogdan, Auer (Rapid), Bodola (Venus), Gică Popescu (Sp. Studenţesc).

Deci, o echipă senzaţionaiă, poate chiar mai bună decât teamul naţional.

MATCHURI DE CUPA CARE SE VOR AMANA

Cum se vede, echipa Capitalei este alcătuită din trei grupări : Venus, Rapid şi Sp. Studenţesc.

In cazul când matchul cu Viena se va perfecta, atunci partidele de cupă Socec—Rapid şi Sparta (Mediaş)—Venus se vor amâna.

In ce priveşte jocul F. C. Craiova—Sp. Studenţesc, s'a propus şi craiovenii s'au declarat de acord ca această întâlnire să se dispute la 8 Noembrie.

VIITORII DOI RIVALI SCHMAUS şi SIPOS

Hotărît lucru, footballul românesc a câştigat mult în prestigiu şi este mult, foarte mult apreciat şi bine cotat la bursa internaţională.

Dovadă că menţinem şi intensificăm relaţiile internaţionale.

De aceea, nu ne-a surprins deloc oferta pe care a făcut-o d. Janisch, gauleiterul footballului din Ostmark, F.R.F.A.-ului.

UN MATCH TUR-RETUR BUCUREŞTI—VIENA

Este vorba de propunerea pentru un match Bucureşti—Viena cu revanşe. Adresa vienezilor a sosit eri dimineaţă şi ştirea a fost reprodusă de un confrate de seară.

Un boxeur polonez

Iosif Strycholsky legitimat de gruparea „Universal"

Un boxeur amator polonez, pe nume Iosif Strycholsky, care se află refugiat în Capitală, a fost legitimat pentru gruparea „Universal".

Strycholsky va debuta în cadrul nouei sale grupări cu prilejul reuniunei de Duminică ; va face un match de exibiţie.

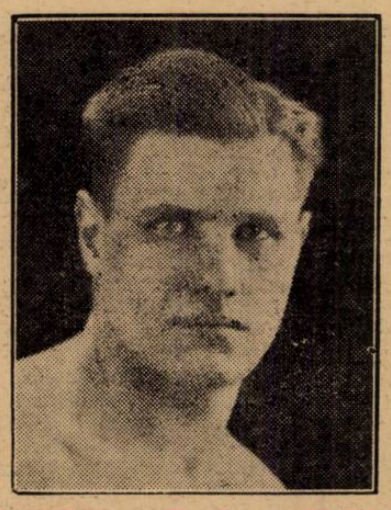

In sfârşit, au sosit şi veşti bune din America !

MILICA TEODORESCU a obţinut două victorii şi a împlinit 26 ani

Victimele sale au fost VINCE PIMPINELLA şi CARMEN NOTCH

O aniversare fericită

Milică Teodorescu şi-a schimbat felul de a fi. El, căruia nu-i ajungeau 8 pagini (totdeauna cu en-tête-ul unui hotel celebru) ca să-şi povestească isprăvile, caşi proectele, — fantastice uneori — se mulţumeşte de data aceasta să ne trimită o singură pagină, scrisă pe verso-ul unui program.

Intotdeauna are însă ceva mai mult de scris, decât cuprinde, normal, hârtia, — ori câte pagini ar avea la dispoziţie şi nici de astă dată nu s'a desmînţit.

DOUA VICTORII

Dar după atâtea înfrângeri, meritate sau nemeritate, nu ştim, compatriotul nostru a reuşit două victorii în interval de cinci zile.

E, desigur, un record pentru campionul semi-mijlociu al României.

O VICTORIE IN ZIUA ANIVERSARII

Ceiace e interesant însă, e că prima victorie a fost obţinută în ziua de 21 Septembrie, când împlinea 26 ani.

A fost deci pentru el o frumoasă sărbătoare şi noi, ca toţi sportivii români dealtfel, ne bucurăm în acelaş grad, atât de victorie cât şi de aniversarea lui Milică şi îi urăm: La mulţi ani şi cât mai multe victorii, pentru gloria boxului românesc !

VINCE PIMPINELLA, PRIMUL INVINS

Şi... norocul a căzut, în această zi de 21 Septembrie 1939, pe Vince Pimpinella.

Milică Teodorescu a obţinut asupra acestuia o categorică victorie la puncte.

Ca un amănunt, precizăm că în a doua jumătate a lunei August, Pimpinella a boxat cu Fr. Zivic, — al treilea semimijlociu din lume, după „The Ring", — căruia i-a cedat de justeţe la puncte.

Aşa că performanţa lui Milică Teodorescu nu e de ignorat.

CARMEN NOTCH, AL DOILEA... FERICIT

Imediat după matchul cu Pimpinella, Milică Teodorescu a plecat la Pittsburg, pentru a întâlni pe Carmen Notch — în semi-vedeta reuniunei în care Billy Conn lupta cu Melio Bettina pentru titlul semi-greu al lumii.

Ca şi în matchul cu Pimpinella, compatriotul nostru a obţinut o categorică victorie la puncte.

Ora târzie la care ne-a sosit corespondenţa, ne împiedică să discutăm mai pe larg performanţele campionului român, dar vom reveni în numărul de mâine, cu noui şi ample amănunte.

O surpriză în etapa de ieri a campionatului Ungariei

Haiduc şi Jedinstvo învingători în Jugoslavia

Football Football Football Football Football Football Football Football

Programul şi arbitrii jocurilor oficiale

SÂMBĂTĂ 4 NOEMBRIE 1939
DIVIZIA NAŢIONALA A

Venus — Rapid, teren Venus ora 15, Kroner Emil.

JUNIORI A

Venus — Rapid, teren Venus ora 13, Obreja Gh. Necşulescu, Machitescu.

DUMINICĂ 5 NOEMBRIE 1939
DIVIZIA NAŢIONALA A

Unirea Tricolor — Juventus, teren Venus ora 11, Kroner Picki, Xifando Emanuel, Weber Ludovic.

Sp. Studenţesc — Victoria, Bartolomeu V., Greculescu şi Popescu C.

DIVIZIA NAŢIONALA B

Macabi — Franco Română, teren Macabi ora 15, Alexandriu St., Stăncescu Alex., Mitran C-tin.

Turda — Prahova, teren Turda ora 11, Manole Vlahu, Brandabur Toma, Dumitrescu Tr.

CATEGORIA I-a A

Arsenal — Gloria, teren Arsenal ora 11, Doja Ştefan, Cantacuzino P.

Colţea — Vergu, teren Unirea ora 11, Odisie Pârvulescu, Protopopescu Petre.

Av. Sportiv — Mon. Oficial, teren Biruinţa ora 11, Neguţ Ion, Alterescu Jack.

Olimpia — Universul, teren Acsa ora 11, Birău Traian, Cristofor Bruno.

CATEGORIA I-a B

S.E.T — Ascam, teren Unirea ora 15, Vetzer Ştefan, Ioneiuc Nicolae.

Militari — Socec, teren Militari ora 15, Secuşeanu D-tru, Mănăilă, Kalay Fr.

Acsa — Adesgo, teren Acsa ora 15, Pătraşcu Tr., Machitescu.

Metalosport — Luceafărul, teren Velodrom ora 11, Ioachim Ion, Petrescu Haralambie.

Metropola — A.G.E.R., teren Ascam ora 15, Dumitrescu Tr., Lăzărescu Ioan.

CATEGORIA II-a A

C.F.R.B.T. — Griviţa, teren B. T. M. T. ora 11, Popescu C-tin, Boancă.

Ciclop — Stăruinţa, teren Velodrom ora 9, Petrescu Haralambie, Ioachim D.

Orfeus — Distribuţia, teren Venus ora 9, Colea Vâlcov, Xifando E. şi Logofătu

Pebe — Dacia Traiană, teren Biruinţa ora 9 Ştefănescu Aurel, Grozea C-tin.

Colentina — Ind. Iutei, teren Colentina ora 15 Klanichen Anton.

CATEGORIA II-a B

Carmen — Lupeasca, teren Feher, Nicoară, Buruc I.

G. Mihăescu — Suter, teren Iuta ora 9 Bărbulescu St., Tulbure Lazăr.

Biruinţa — Sp. Muncitoresc, teren Biruinţa ora 15 Grozea, Caroly Ladislau.

I. Dârlău — Victoria, teren Macabi ora 15, Marcus Herman Zamfirescu C-tin.

CATEGORIA III-a A

L. P. N. — Vult. de Mare, teren Colentina ora 11, Ştefănescu Aurel.

Energia — Zburătorii, teren Colentina ora 9 Manişoreanu Petre

Băneasa — Fichet, teren Biruinţa ora 13 Karoly L.

CATEGORIA III-a B

Imp. Capitalei — E. F. A., teren Ascam ora 9 Tircos Carol, Niculescu Emil.

Fulgerul — Dâmboviţa, teren Iuta ora 15 Andronescu I.

Comro — Şoimii, teren Stadion ora 11 Chiriţescu Nicolae.

Phenix — Cotroceni, teren Iuta ora 13, Bercovici Matei.

P. T. T. — Generala, teren Militari ora 11, Kalay Francisc.

CATEGORIA REZERVE

Rapid — S.E.T., teren Giuleşti ora 11, Mihăescu Alex.

Ciclop — Vergu, teren Unirea ora 9, Pop Victor, Flueraş.

Juventus — Macabi, teren Macabi ora 9, Stăncescu Alex.

JUNIORI A

Adesgo — Mon. Oficial, teren Acsa ora 13, Repanovici Radu.

Militari — Olimpia, teren Militari ora 13, Theodorescu Eugen.

I. Dârlău — Socec, teren Macabi ora 13, Raţiu V.

Colentina — Gloria, teren Colentina ora 13, Pencovici Dorul.

JUNIORI B

Vergu — S. E. T, teren Unirea ora 13, Litz Wilhelm.

Ascam — Luceafărul, teren Ascam ora 11, Farcaş Carol.

A.G.E.R. — Juventus, teren Ascam ora 13, Căpitanu I.

Generala — In. Iutei, teren Militari ora 9, Zaharigean C-tin.

JUNIORI C

Acsa — Vif. Dacia, teren Acsa ora 9 Gojdan Ferdinand.

Universul — Colţea, teren Turda ora 9, Brandabur Toma.

Sp. Muncitoresc — Turda, teren Stadion ora 15, Rubin Eugen.

Suter — Distribuţia, teren S. T. B. ora 11, Trandabur.

Leonida — Standard, teren S. T. B. ora 13, Ornştein Herman.

Shoturi şi bare

● Se aduce la cunoştinţă că pierzându-se permisul abonament nenominal No. 6 eliberat ziarului „Curentul" se declară anulat.

Toate casele de bilete precum şi organele de control de la toate terenurile sportive sau săli de reuniuni sunt autorizate, în caz că acest permis va fi prezentat la intrare, de a-l confisca şi reţine cu rugămintea de a-l înainta U. F. S. R., care a eliberat un alt permis în locul lui.

F. C. Nistru şi Victoria C. F. R. au pierdut matchul ambele cu 0-3

In urma faptului că atât Victoria C. F. R. cât şi F. C. Nistru au jucat suspendate ultimul lor match, prima pentru 958 lei taxe federale şi 1250 lei paușal, iar secunda pentru 3080 lei taxe federale şi 1500 lei paușal, comisiunea campionatului naţional a anulat rezultatul obţinut pe teren, dându-le ambelor joc pierdut cu 0:3

Din lumea cluburilor mici

● UN SVON neverificat încă: d. Petre Ionescu, care ţine locul secretarului administrativ, al districtului Bucureşti, va fi anchetat în urma unui svon că ar fi făcut nereguli în scriptele districtului.

Dăm ştirea sub toată rezerva.

● MIERCURI 8 crt. fiind sărbătoare, districtul Bucureşti va programa o etapă de restanţe.

● A. G. E. R. ţine mâine seară adunare generală.

● CAMENITA, excelentul atacant al S. T. B.-ului a fi indisponibil până la primăvară.

● Comisiunea districtuală ţine şedinţă astă-seară la ora 20.

Convocări

● A. S. „COLENTINA" convoacă pentru Vineri 3 crt., ora 8½ seara în localul şcoalei primare Colentina, pe toţi jucătorii clubului şi membrii săi, pentru a forma echipele pentru matchurile de Duminică.

Prezenţa obligatorie.

● A. G. E. R. convoacă pentru Vineri 3 Noembrie a. c. la ora 19.30, la adunare generală, pe toţi membrii săi, în sala Asociaţiei, Str. Luterană No. 6 Etaj III. Ne întrunindu-se numărul de membri necesari la prima adunare generală din 27 Octombrie a. c., adunarea s'a amânat pentru data de mai sus când se va ţine cu orice număr de membri.

● ACSA convoacă Joi pe terenul său la antrenament, toţi jucătorii, pentru formarea echipelor cari vor juca Duminică.

F. C. Brăila a introdus o reclamaţie în legătură cu jocul dela Craiova

In urma jocului disputat Duminica trecută la Craiova, între F. C. Craiova şi F. C. Brăila, ultima a introdus o campionatului naţional, în lecampionatelor naţional, în legătură cu oare cari incidente ce s'ar fi produs în timpul jocului.

Cum însă nici raportul arbitrului şi nici acel al delegatului federal nu pomeneso despre nimic anormal, reclamaţiunea nu poate avea de cât un caracter pur platonic, neavând nici o şansă să influenţeze asupra rezultatului jocului, prea categoric favorabil gazdelor pentru a mai putea fi discutat.

Olympia a învins Ciclop cu 5-0 (2-0)

Invinşii au jucat fără Rafinsky, dar au avut în schimb pe Beffa şi Constantinescu Grecu

Ieri după amiazi, s'a disputat pe arena de la Belu, matchul amical dintre Olympia şi Ciclop.

Olimpia, deşi lipsită de Cireş, Cuedan şi Roşculeţ a învins cu 5:0 (2:0) prin punctele marcate de Cornel Niculescu (2), Vagaş şi Fabian (2).

La Cyclop a lipsit internaţionalul Rafinsky, dar au jucat în schimb universitarii Beffa şi Constantinescu Grecu.

ADOC (UNIVERSITATEA) VA FI LEGITIMAT IN CURSUL SAPTAMANII VIITOARE

Pentru matchul de Cupa României cu F. C. Carpaţi, Olympia va prezenta o echipă întărită cu universitarul clujean Adoc, care va fi legitimat în cursul săptămânii viitoare.

Duminică în Capitală:

Macaby-Franco Româna, derbyul seriei a IV-a

Duminică dimineaţa se dispută în Capitală derbyul seriei a IV-a diviziei naţionale B. Se întâlnesc cei doi protagonişti ai grupei, Macaby şi Franco Româna din Brăila.

Ambii adversari sunt formaţii de valoare de mult recunoscută, situate în primele două locuri ale clasamentului: Macaby în frunte, Franco Româna în locul al doilea, la diferenţă de un punct de bucureşteni. Matchul de Duminică, urmează deci să dea leaderul de toamnă al seriei.

E uşor de închiput că în asemenea condiţiuni lupta va fi extraordinar de strânsă şi maximă ca intensitate.

Gazdele ar avea un mare avantaj prin faptul că joacă pe teren propriu, dar în ultimele săptămâni echipa Macabilor n'a mers tocmai strălucit, pe când cea brăileană, după un început slab, este acum în formă perfectă.

Avantagiul terenului este deci în mare măsură anihilat şi bucureştenii vor trebui să lupte serios pentru a se menţine în fruntea clasamentului.

Sportul Studenţesc s'a antrenat ieri, dar fără fundaşi

Sportul Studenţesc a făcut eri un uşor antrenament, în vederea partidei cu Victoria, de Duminică.

Antrenamentul a avut loc pe terenul A. C. S. A. şi a constat numai din condiţie fizică (Mai era nevoie, când stabilit este că universitarii câştigă mai mult tocmai prin... condiţia fizică ?).

Au lipsit dela această şedinţă plină de voie bună, numai Duce, Bădulescu şi Marinescu. Duce este operat la ochi de un ulcior.

Universitarii vor face următorul antrenament Vineri, pe terenul Macaby, unde va avea loc şi matchul cu Victoria.

Grupările somate să-şi complecteze garanţiile

Unele grupări neachitând baremul adversarilor lor din ultima etapă, comisiunea campionatului naţional a achitat aceste datorii din garanţiile cluburilor respective, acestea urmând să şi le complecteze până în Marţia premergătoare jocului ce-l organizează:

Tricolor C. F. P. V.	lei	20.000
C. A. O.	„	10.000
Victoria C. F. R.	„	8.000
Mureşul	„	16.000
F. C. Craiova	„	15.000
Muncitorul	„	20.000
Macaby (Buc.)	„	3.000
Macaby (Chiş.)	„	14.650

SPECTACOLE

Teatre

OPERA: Relache.

NAŢIONAL: Casa inimilor sfărâmate.

STUDIO: Fericirea mea.

REGINA MARIA: Azi şi odinioară.

SARINDAR: Calul năzdrăvan.

MUNCA ŞI VOE BUNA, matineu: Motanul şi păpuşica; seara: Nuntă pe datorie.

COMOEDIA: Două palme.

CARABUŞ: Broadway Tănase.

ALHAMBRA: Alhambra 4.12.88.

LIGA CULTURALA: Sacontala.

Cinematografe

ARO: Drapelul.

SCALA: „Adio Domnule Chips"; jurnal Paramiunt.

CAPITOL: Allo Janine, jurnal Metro şi Jurnal No. 423.

TRIANON: Halka şi jurnal Paramount.

CARLTON: O aventură disperată; şi Jurnal nou Fox.

ARPA: In numele legii şi jurnal.

SELECT: Oameni de sacrificiu.

PALAS: Masca iubirii şi Gunga-Din.

FEMINA: Nu vreau să mor.

ELYSEE: Emigranţii şi completare: Leningrad.

ROXY: Jertfa supremă, jurnal şi completare.

FORUM: Sabotaj şi Tentaţie.

REGAL: „Ea şi El".

BIZANTIN: Zorro, operă complectă.

OMNIA: Oameni cari înfruntă moartea şi Frumoasă-i tinereţea.

RIALTO: Bosfor şi Nevasta mea subreta.

NISSA: Cauciuc şi Drama din Shangai.

AIDA: Regina Carnavalului şi Nevestele şirete.

AMERICAN: Desmoşteniţii soartei şi Lordul Jeff.

BARCELONA: Alasca (Demonul Alb) şi Zaza.

COTROCENI: Viaţă de artist şi Baroana şi valetul ei.

CARMEN: Drama din Shanghai şi Atenţie d-le profesor.

DACIA: Andy Hardy iubeşte şi In vâltoarea valsului.

DIANA: Dubla existenţă a D-rului Clitterhause şi Manej.

DICHIU: Oameni de mâine şi Focul din Chicago.

EDISON: Omul cu masca şi Trupa Georgescu-Iaşi.

FRANCLIN: Trei camarazi şi Manechinul.

FLORIDA: Câinele din Barckerville şi Amanda.

GLORIA: Noaptea amintirilor şi Cuibul fericirei.

GRAND: O sută de băeţi şi o fată şi Borneo (Insula misterelor).

IZBANDA: Emigranţii, Jurnal şi Complectare.

ILEANA: Shirley salvează America şi Legiunea Diavolului.

LIA: Serenada primăverii şi Cinci prieteni.

LUCIFER: Alarmă în India şi Masca eternă.

MARNA: Noaptea amntirilor, Misiunea D-rului Kildare şi Trupa de reviste Titi Mihăilescu.

MARCONI: Ordin de chemare, Capriccio şi Trupă de revistă D'Ayol.

MILANO: Cazacii şi Azi cânt pentru tine.

MIORITA: Noaptea amintirilor şi Paradisul îndrăgostiţilor.

MODEL: Rapsodia Diabolică şi Femei condamnate.

NONI: Alexandru Newsky şi Bestia umană.

NERO: Intriganta şi Sylvia Scarlet.

ODEON: Doamna din Malacca şi Aloma

PAX: Escadronul alb şi Tango nocturn.

PACHE: Citadela şi Clubul trăznăiţilor.

PARIS: Oraşul pasiunilor, Prizoniera din Sing-Sing, Circularul morţii şi Jurnal cu ocuparea Dantzicului.

RAHOVA: Honolulu şi Rendez-vous pe Riviera.

REX: Infernul îngerilor şi Vârsta ispitelor.

ŞIC: Amanta şi Mister Zero.

SPLENDID: Sabotaj şi Sânge de cazac.

TOMIS: Fecioara de azi, Vărul dela ţară şi Jurnal Fox.

TRIUMF: Arme pentru China, Aur şi femei şi Funeraliile fostului prim-ministru Armand Călinescu.

UNIC: Serenada primăverii şi Cinci prieteni.

UNIREA: Aventurile lui Marco Polo şi Oameni în lanţuri.

VOLGA: Sânge de cazac şi Sergo Panine.

VENUS: Copii părăsiţi, Atac în Mediterană şi Comedie colorată.

Football Football Football Football

Sobrietatea fundaşilor negri

va învinge fantezia aripei Şipoş-Bogdan?

„Eternii rivali" se întâlnesc în cele mai dramatice condiţii

Pasionantul duel dintre Rapid şi Venus, „eternul derby" al footballului nostru, se dispută de data aceasta în cele mai dramatice condiţii.

Invingătorul întâlnirii de Sâmbătă devine leader şi va termina turul de toamnă în fruntea clasamentului pentrucă celelalte matchuri, pe care le mai au de jucat, nu se pot solda cu surprize pentru niciuna din echipele în luptă.

APARAREA VENUSULUI ŞI FANTEZIA ARIPEI BOGDAN —ŞIPOŞ

Ultimele matchuri ale adversarilor de Sâmbătă au arătat că „cheia" matchului acesta o constitue lupta dintre apărarea Venusului şi aripa Şipoş—Bogdan. Sobrietatea fundaşilor negri va învinge fantezia celor doi feroviari? Dacă da, Venus va învinge în sfârşit pe Rapid. Nu? Rapid nu poate pierde.

In orice caz, duelul acesta este extrem de interesant.

Juventus şi Unirea Tricolor

vor termina din nou la egalitate?

„Nu, pentrucă vom alinia cea mai bună echipă", spun oborenii

Juventus şi Unirea sunt echipele bucureştene cari s'au întâlnit de cele mai multe ori împreună.

Rezultatul matchurilor lor constitue o serie de rezultate nule, realizate după lupte extraordinare.

Pentrucă niciodată, caracterul amical al partidelor, n'a micşorat nici pasiunea, nici îndârjirea, cu care au luptat cele două echipe.

Rivalitatea firească dintre ele este de data aceasta accentuată de faptul că una din aceste două echipe va trebui să retrogradeze. Se va termina şi această luptă tot la egalitate?

Iată problema, pe care o discută acum toate cercurile sportive bucureştene.

„NU VOM MAI TERMINA LA EGALITATE", SPUNE UN CONDUCATOR OBOREAN

Părerea conducătorului oborean, care ne vorbea despre matchul de Duminică dimineaţa, este concludentă în privinţa modului cum se va desfăşura partida:

„Nu vom mai termina la egalitate pentrucă vom lupta până la capătul forţelor spre a cuceri victoria.

Vom prezenta echipa cea mai bună şi ceia ce are mai multă importanţă e faptul că după cele două victorii recente, echipa noastră posedă un moral excepţional".

Şaisprezecimile Cupei României au fost amânate la 12 Noembrie

Câteva din grupările din Divizia Naţională A s'au declarat nemulţumite de faptul că şaisprezecimile Cupei României au fost programate la 8 Noembrie, adică între două etape de campionat şi au făcut o cerere pentru a se amâna etapa de cupă.

Cererea a fost luată în discuţie de Biroul Federal — în şedinţa sa de Luni — şi a respins-o, etapa rămânând fixată la 8 Noembrie.

După aceasta însă, preşedintele F.R.F.A.-ului d. gen. Gabriel Marinescu, a dispus ca toate jocurile de Cupa României să se amâne la 12 Noembrie, în care sens comisia cupei a dat următorul

Comunicat

In urma dispoziţiei d-lui preşedinte al F.R.F.A., toate jocurile pentru Cupa României, care au fost fixate pentru 8 Noembrie 1939 şi publicate în Rombol 93, se schimbă pentru Duminică 12 Noembrie 1939, în aceleaşi localităţi şi terenuri, fixate în şedinţa comisiunei noastre din 25 Octombrie 1939.

Grupările programate pentru aceste jocuri, sunt invitate pe această cale a lua cunoştinţă de această schimbare şi a se conforma întocmai ne mai primind nici o altă înştiinţare.

Preşedinte: *N. Codreanu*
Secretar: *A. Rosenberg*

Szanislo II, Tache Dumitrescu şi Cârjan pedepsiţi de C. C. N.

Comisiunea campionatului naţional, în şedinţa de Marţi seara, a pronunţat următoarele pedepse împotriva jucătorilor cari n'au avut o purtare sportivă în ultimele matchuri oficiale:

Tache Dumitrescu (Sp. Studenţesc) şi Cârjan (Unirea Tricolor), cu mustrare, iar Szanislo II (Amefa) cu ridicarea dreptului de joc pe 15 zile cu suspendarea executării pedepsei.

Ajutoare aprobate de C. C. N. jucătorilor accidentaţi

In urma propunerilor făcute de comisiunea centrală sanitară a F. R. F. A., C .C. N. a aprobat următoarele ajutoare medicale jucătorilor accidentaţi în matchuri oficiale:

Zarojan (Dragoş Vodă) lei 5000.

Lupuţiu (Crişana) lei 8000.

Rezultatul matchului Unirea-Tricolor-Venus a fost omologat

In ultima sa şedinţă, comisiunea campionatului naţional a omologat majoritatea rezultatelor din divizia naţională A., între cari şi pe cel al matchului dintre Unirea Tricolor şi Venus, în jurul căruia se svoniseră atâtea lucruri.

Dăm acum întreaga listă a jocurilor omologate:

Unirea Tricolor—Venus	2:1
Gloria C. F. R.—Juventus	2:1
Ripensia—Victoria	2:1
C. A. M. T.—U. D. R.	0:0
Rapid—Amefa	4:0
Victoria—Gloria C. F. R.	4:0
U. D. R.—Juventus	2:2
Venus—F. C. Carpaţi	4:0

NEVRARGYL
Dr. BOUSQUET
CALMEAZĂ IMEDIAT DURERILE DE CAP ŞI ORI CE NEVRALGII
In cutii a 3 tablete şi a 20 tablete.

Victoria şi Unirea Tricolor sunt două echipe identice...

...sau de ce joacă Sportul Studenţesc pe arena Macaby

Se ştie că matchul de campionat dintre Sportul Studenţesc şi Victoria se dispută Duminică după amiazi pe arena Macaby.

Această preferinţă a produs — aşa cum era de aşteptat — cea mai mare surpriză.

Explicaţia technică, pe care ne-a dat-o un conducător al echipei universitare, nu este însă lipsită nici de inedit, nici de... adevăr.

„Jucăm la Macaby pentrucă acolo am învins pe Unirea Tricolor.

Nu, desigur, că terenul acesta ne poartă noroc. Victoria şi Unirea Tricolor sunt două echipe identice şi dacă una s'a găsit în dificultate pe acest teren, se va găsi şi cealaltă.

Cele două puncte ale matchului au pentru noi o valoare excepţională

Vrem să câştigăm primul match, pe care îl jucăm acasă".

Incâodată, trebue să recunoaştem că explicaţia dată de conducătorul universitar este foarte interesantă.

Cursurile Şcoalei Naţionale de Antrenori au început ieri după amiază

Eri după amiază, Şcoala Naţională de Antrenori şi-a deschis porţile.

D. dr. Virgil Economu, directorul şcoalei, şi-a ţinut primul curs de football teoretic, între orele 15-17.

D. dr. A. Ionescu a ţinut curs de masaj sportiv, în ora următoare iar d. dr. Bobby Zamfirescu primul curs de anatomie dela ora 18-19.

Au asistat toţi elevii-antrenori şi auditorii liberi.

2 matchuri în Turcia, 1-2 în Grecia şi câte unul în Egipt şi Palestina,

iată câte jocuri ar cuprinde turneul echipei naţionale în Orient

Am scris în câteva numere precedente de tratativele pe care le duce F.R.F.A. pentru perfectarea unui lung turneu în Orient în cursul iernii, pentru echipa naţională.

Tratativele continuă, dar nu se poate anticipa cu nimic dacă turneul se va realiza sau nu.

In proectul său însă, F. R. F. A. a prevăzut ca turneul să comporte 5 sau 6 matchuri şi anume:

2 în Turcia, la Istanbul.

1 sau 2 în Grecia

şi câte unul în Egipt şi Palestina.

F.R.F.A. a propus federaţiei germane un match România B - Germania B, la Bucureşti

...in aceeaş zi cu matchul dela Berlin Germania A - România A

La oferta federaţiei germane de a juca la Bucureşti în toamna acestui an, F.R.F.A. a răspuns că după toate normele, revanşa România—Germania trebue să se dispute într'o localitate germană, pe care „D.F.B." are toată libertatea s'o fixeze.

UN MATCH PENTRU ECHIPELE SECUNDE

In această adresă, forul român a făcut cunoscut germanilor că este dispus să primească la Bucureşti echipa naţională secundă germană.

Răspunsul F. R. F. A. este încă o dovadă că pentru echipa secundă a fost elaborat un program, care va fi respectat cu toată strictetea.

AZI LA BANEASA

Patru handicapuri reușite

Răsvrătit, Ali Baba, Cătălin și Necaz în premiul La Belle Marion

Pivotul reuniunei de azi de la Băneasa îl constitue desigur handicapurile. Cele patru probe de acest gen desigur că vor constitui — ca de obiceiu dealtfel — pròbe de succes.

Mai semnalăm premiul La Belle Marion în care vor fugi Răsvrătit, Necaz, Cătălin și Ali Baba, alergători buni cari vor prilejui o pasionantă luptă.

Cine va câștiga?

PREMIUL GUI PEREUX

In lupta finală vor conta probabil Gloria, Leoaica și Pricina. Ultima este decepționantă. N'a contat în cursele susținute până acum.

Intre Gloria și Leoaica este preferabilă roaiba, Gloria a dovedit că își revine.

Indicăm: GLORIA, Leoaica Pricina.

PRIMA REPRIZA A PREMIULUI MAGNESIUM

O adevărată șaradă este această cursă. După noi ar urma să conteze în lupta finală Princier, Cin'te ține și Etelkös. Intre acești trei cai marcarea unei preferințe este foarte dificilă. Pe hârtie au sorți de isbândă egali.

Ne place mai mult condiția pensionarei lui W. Gill. Motiv pentru care o instalăm favorită. Etelkös este calul care își revine. Este de scomptat o frumoasă figură.

Deasemeni Princier va fi redutabil.

Indicăm: CIN'TE ȚINE, Etelkös, Princier

PREMIUL LA BELLE MARION

Cu veleități se prezintă în această cursă Ali Baba, Cătălin și Răsvrătit. Ali Baba are la activ trei victorii. Una mai concludentă decât alta. Se pune însă întrebarea dacă duce distanța. Pentru prima oară aleargă pe 2200 de metri. Dacă nu va avea o aversiune totală pentru parcursul probei, este capabil de victorie.

Răsvrătit este și el un cal cu mare șansă.

Indicăm: ALI BABA, Răsvrătit.

A DOUA REPRIZA A PREMIULUI MAGNESIUM

Marcarea unei preferințe este dificilă. La prima vedere se remarcă Baby II, Drapel și Molda. Pensionara d-lui Catargi are de partea ei forma publică. Este însă penalizată. Deaceia vom merge cu Drapel pentru care Baby II reprezintă un real pericol.

Indicăm: DRAPEL, Baby II, Molda.

PREMIUL FLEAC

Șuvoi, Barcău și Lecaude prezintă cele mai concludente titluri. Șuvoi este un cal în plin progres. A dovedit că știe să galopeze. Deaceia îl preferim lui Lecaude.

Outsider, Tuguilă.

Indicăm: ȘUVOI, Lecaude.

PREMIUL SAGEATA

Șansă au Persane, Monfaucon și Maffia.

Maffia nu este de clasa lei Persane sau a lui Monfaucon.

Intre Persane și Monfaucon este dificil de ales. Noi alegem pe iapa d-lui Schwartz.

Indicăm: PERSANE, Monfaucon, Maffia.

PREMIUL PELUZEI

Hanglu a mișcat ultima oară. De astă dată cu Ilinca este de așteptat să arate o valoare mai bună. S'ar putea să-și găsească cursa. Odihna și Bucuria Mea reprezintă un real pericol pentru el.

Indicăm: HANGIU, Odihna, Bucuria Mea.

CONCURENȚII PROBABILI

Premiul GUIPEREUX
20.000 lei — 1400 m. (P.I.)

Melitta	45½	0
Gloria	51	Urdăreanu
Puișor	49	Nicodim
Pricina	41½	Hușuleag
Leoaica	55	Oprescu
Caiafa	49	Florescu
Zamfira	49½	Tănase
Străjer	50	Frandeș
Balyhoo	47	Grecu
Avanti	50½	0
Micșunea	41½	x

Pr. MAGNESIUM — W.-H'cap
22.000 lei — 1600 m. (P.V.)
— Repriza I-a —

Alice	68½	0
Corniță	61½	0
Princier	60	Ilinca
Don Alberto	60	0
Tricolor	56½	Horvat
Etelköz	54½	Cucu
Afurisit	53½	Hușuleag
Cin'te ține	53	J. Gill
Smeu	52½	Logofătu
Realist	52½	x
Șoim	52	0
Li	50	Tănase
Marche en av	49½	Oprescu
Ticu	49	Ioszа
Lăncier	48	0

Pr. LA BELLE MARION — Mixtă
25.000 lei - 2200 m. (P.V.)

Colombo	54	?
Rubin	55½	Oprescu
Răzvrătit	54	Cristea R.
Spătar	57	Crișan
Cătălin	56	Ilinca
Amnar	55½	0
Ali Baba	52½	Cucu
Orion	52	0
Necaz	56½	Mullot

Pr. MAGNESIUM — W.-H'cap
22.000 lei — 1600 m. (P.V.)
— Repriza II-a —

Marmara	63½	0
Silver Prinț	63	?
Onuța	62½	Horvat
Pali	62½	0
Molda	60½	J. Gill
Băbuca	58½	Ilinca
Drapel	56	G. Enescu
Puișor	55	?
Baby II	50½	Tasim
Lira	49½	Cucu
Balyhoo	48½	Thiess
Melitta	47½	Logofătu
Naum	47½	Crișan
Pricina	45	0
Jony	45	0

Pr. FLEAC — Vânzare
20.000 lei — 1.000 m. (L.D.)

Zefir	57½	Thiess
Băiețel	47½	Oprescu
Șuvoi	52½	Florescu
Bauraj	42	0
Tuguilă	44½	0
Flandra	43	0
Bila	45½	0
Barcău	50½	Mullot
Lecaude	50	Cucu
Estoc	47	Crișan

Pr. SAGEATA — Handicap
25.000 lei — 1.500 m. (P.I.)

Liliac II	60	0
Monfaucon	59½	Cristea R.
Voicuța	59½	0
Persane	56½	Cucu
Burgos	57	?
Crainic	53½	Hușuleag
Rada III	51½	0
Barcău	51½	0
Noroc	51	Logofătu
Garoafa II	50	Oprescu
Zefir	48½	0
Maffia	48	Iosza
Capriole	47½	Crișan
Orette	43½	0
Odihna	43	x
Cine-va	42½	0
Flandra	40½	Florescu
Bauraj	40	0

Pr. PELUZEI — W.-H'cap
22.000 lei — 1200 m. (L.D.)

Fârtat	60	0
Maffia	60	0
Hangiu	55½	Ilinca
Orette	55½	Hușuleag
Mircioala	55½	Tasim
Odihna	54½	G. Enescu
Cine-va	51½	J. Gill
Tuguilă	52	Hușuleag
Bucuria mea	53	Mullot
Niculae	52½	Cucu
Șoimar	51½	Crișan
Paiața	50½	0
Beauty	48	Thiess
Bauraj	47	?
Arosa	45	Oprescu

Azi la Băneasa

● ALERGARILE încep la orele 13.30 precis.

● EVENTUL va funcți a doua cu a treia (premiul premiul La Belle Marion) și ona în următoarele curse: Magnesium, repriza întâia și miul Magnesium, repriza a a patra cu a șasea (pre-

● JOCUL AUSTRIAC va doua și premiul Săgeata). continua cu 109.548 lei.

PRONOSTICURILE PRESEI

ZIARELE	Premiul Guipereux	Pr. Magnesium (repriza I-a)	Premiul La Belle Marion	Pr. Magnesium (repriza II-a)	Premiul Fleac	Premiul Săgeata	Premiul Peluzei
Universul-Sport	Gloria Leoaica	Cin'te ține Etelkös	Ali Baba Răsvrătit	Drapel Baby II	Șuvoi Lecaude	Persane Monfaucon	Hangiu Odihna
Gazeta Sport.	Leoaica Gloria	Princier Cin'te ține	Ali Baba Cătălin	Baby II Naum	Lecaude Barcău	Persane Maffia	Hangiu Arosa
Universul	Carafa Zamfira	Șoim Cin'te ține	Ali Baba Răsvrătit	Baby II Molda	Lecaude Șuvoiu	Rada III Persane	Orette Niculae
Curentul	Gloria Leoaica	Ticu Etelkös	Ali Baba Amnar	Balyhoo Baby II	Șuvoi Lecaude	Persane Burgos	Orette Niculae
România	Leoaica Melita	Princier M. en avant	Amnar Ali Baba	Silver Prinț Baby II	Suvoiu Zefir	Persane Crainic	Orette Tuguilă
Timpul	Leoaica Gloria	Ticu Princier	Cătălin Colombo	Gr. Karmitz Drapel	Barcău Lecaude	Rada III Capriole	Niculae Hangiu
Ordinea	Caiafa Leoaica	Don Alberto Princier	Orion Răzvrătit	Drapel Pali	Barcău Lecaude	Persane Capriole	Hangiu Niculae
Seara	Zamfira Leoaica	Șoim Cin'te ține	Colombo Răzvrătit	Lira Balyhoo	Estoc Lecaude	Burgos Garoafa II	Beauty Maffia
Semnalul	Leoaica Zamfira	Princier Șoim	Ali Baba Amnar	Pali Naum	Estoc Barcău	Burgos Odihna	Beauty Cine-va
Evenimentul	Leoaica Zamfira	Realist Cin'te ține	Răzvrătit Colombo	Molda Drapel	Șuvoiu Lecaude	Persane Monfaucon	Beauty Niculae
Cei mai indicați	Leoaica 5 Caiafa 2 Gloria 2 Zamfira 1	Princier 3 Ticu 2 Șoim 2 Realist 1 Cin'te ține 1 Don Alberto 1	Ali Baba 5 Amnar 1 Cătălin 1 Orion 1 Răzvrătit 1 Colombo 1	Drapel 2 Gr. Karmitz 2 Baby II 2 Lira 1 Molda 1 Balyhoo 1 Pali 1	Șuvoiu 4 Estoc 2 Barcău 2 Lecaude 2	Persane 6 Burgos 2 Rada III 2	Beauty 3 Hangiu 3 Orette 3 Niculae 1

Hipism

INFORMAȚII

ERI LA BANEASA TRAP

● *AU FOST* distanțați.

Handicap, în premiul Mercedes, pentru mers neregulat.

Nineta, în premiul Caramurat, pentru galopuri repetate.

Pușa și *Dreapta*, în premiul Isolda, tot pentru galopuri repetate.

Kirasa, în premiul Carmen, pentru galop la sosire.

Lin, în aceeași cursă, pentru galopuri repetate.

Vata, în premiul Tristan, repriza întâia, pentrucă a câștigat teren în galop.

Dorna, în a doua repriză a premiului Tristan, pentru galop la sosire.

● *ȘI-AU AMELIORAT* recordurile carierii:

Habar, cu 1,2 secunde; noul record 1.43.5.

Pilot, cu 3,9 secunde; noul record 1.38.3.

Arama, cu 1,9 secunde; noul record 1.41.5.

A. I, cu 1,6 secunde; noul record 1.41.6.

Princesse Aztell, cu 2,7 secunde; noul record 1.41.2.

Jocker, cu 1,9 secunde; noul record 1.38.3.

Cliffond Hanover, cu 3,2 secunde; noul record 1.37.6.

Comoara, cu 0,5 secunde; noul record 1.39.

● *AU FOST* amendați:

G. Ghinea și *M. Alămov*, cu câte 100 lei, pentrucă însoțitorii calior din antrenamentele respective nu au avut asupra lor cărți de ingrijitor.

Al. Podoleacov, cu 200 lei, pentrucă un ingrijitor din antrenamentul său, a însoțit un cal fără a fi în ținuta reglementară.

● *LA EVENT* s'au plătit cotele:

TRIBUNA

Eftin—Habar 67.
Belșug—Torent 45.
Torent—Dudu Gordon 362.
Zenit—Taina 109.

PELUZA

Eftin—Habar 58.
Belșug—Torent 75.
Torent—Dudu Gordon 583.
Zenit—Taina 75.

● **JOCUL AUSTRIAC, ajuns la 90.840 lei, s'a închis după victoria iepei Pleava, în premiul Don Jose.**

Băneasa Trap; Ziua 19-a, Sâmbătă 4 Noembrie

— PROGRAM DEFINITIV —

Premiul AMNERIS
Condiție (1/1) — 13.000 lei

2100 Șoimu, Victoria, Dracu, Fusta II, Năluca, Dreapta.
2120 Lăutar, Princesse Axtell.
2140 Pușa, Iarba.
2160 Columbus, Prinț Worthy, Bistricioara, Jocker.
2180 Ialpug, Helen Halpin.
2200 Călin.
2240 Dexter Hanover.
2300 Birlic.

Premiul OSMANCEA
Condiție (1/1) — 13.000 lei

1080 Mișu, Atlantida, Hotin, Lector, Caraula, Leac, Lora, Nineta, Baba Dochița.
1100 Chiabur, Veturia.
1120 Cobza, Halal.
1140 Chilipir.
1180 Voinicu, Garofița
1200 Ciuruc, A. I, Arama.
1220 Habar.

Premiul NIL
Handicap — 13.000 lei

1700 Dudu Gordon.
1720 Furcr, Prinț Worthy.
1740 Columbus, Cilly Hanover.
1760 Elișor, Crâlasa, Giovinezza II.
1780 Fudul, Ialpug, Paj Axtell, Helen Halpin.
1800 Pulca, Iomnitor, Hispano.
1820 Jack.

CRITERIUM CAILOR DE TRAP
Condiție — 50.000 lei

1700 Rama II, Elly.
1740 Ghid, Szeged.
1760 Little Orphan, Belșug, Petruș.
1780 Jeppa Hanover.

Premiul RADAMES
Performanță — 13.000 lei

1720 Mirișlea, Călin, Pan Worthy, Brenn.
1740 General Worthy, Harry Boy, Dâmb, Peter Gordon, Răsura, Ulis.
1760 Suitana, Elena, Draga Mea, Tufănica, Domnica, Floare, Santuța.
1780 Brad, Sorvanet, Natasa, Poenița, Cartușel, Birlic.
1800 Centaur, Vuet.

Premiul ISIS
Handicap — 15.000 lei

1700 Aventurier, Primăvara.
1720 Ielele II, Dâmb, Tătăran, Sultan I, Don, Brenn, General Worthy, Sorana, Grozava.
1740 Ulis, Movila, Pikaver, Dor de Ducă Elena, Peter Gordon, Vata, Durdulia, Sonora, Livada.
1760 Dolly Worthy, Dorna, Leu, Busuloc, Draga Mea, Spic, Tufănica, Alunis, Domnica, Redea, Geisha.
1780 Nutza Worthy, Sorvanet, Ciclop, Voința.
1800 Brad, Handicap.
1820 Vuet, Bruma II.

Premiul AMONASRO
Handicap — 18.000 lei

1700 Flying, Catinca.
1720 King Worthy, Pai, Giuditta, Wodka.
1740 Kitty Clair, Luntraș.
1760 Pleava, Kanada, Vivat, Katy Caid, Vallentio, Sam Worthy, Trixie, Ben Hur.
1780 Voraus, Pandur, Josedale Margot.
1820 Amilkar, Gondolat II.

Premiul AIDA
Record — 15.000 lei

2100 Mura.
2120 Dolly Worthy, Coconaș, Zeta.
2140 Jarvis, Cupidon, Viziru, Pleava, Bruma II, Talaz.
2160 Nation, Blondella, Dorka, Ducesa, Ben Hur.
2180 Havana.
2200 Gruia.

Publicări de greutăți

Băneasa, Duminică 5 Noembrie

Premiul MARS
20.000 lei — 1600 metri

Medardus	79
Brânceni	77½
Afurisit	64
Cin'te ține	63½
Realist	63
Aida	62
Hop și eu	62
Li	60½
Ticu	59½
Lăncier	58½
Leoaica	58½
Ștefania	58
Onuța	56½
Pali	56½
Mesteru Manole	55½
Molda	54½
Lutica	52½
Caiafa	51½
Suliță	51
Răzleț	50½
Puișor	49
Zamfira	46
Lira	43½
Balyhoo	42½
Jony	40

Premiul VIFOR
22.000 lei — 1300 metri

Furtuna	68½
Glumeț	67
Tricolor	67½
Mazeppa	66½
Sukoro	66
Vigo	66
Povestea	66
Smaranda	64½
Realist	63½
Jurata	59½
Leoaica	59
Lăncier	58
Marmara	57
Silver Prinț	56½
Meșteru Manole	55
Talalka	53½
Suliță	51½
Caiafa	51
Străjer	51
Gloria	51
Golanca	49
Traviata	48½
Zamfira	46½
Baby II	45
Micșunea	45
Pricina	45
Jaf	45

Premiul BANDIT
30.000 lei — 2200 metri

Alice	68½
Răzvrătit	62
Rubin	62
Necaz	60½
Frunză	59
Nae	58
Bravo mă	57½
Amnar	57½
Roy	55
Afurisit	55
Monette III	54½
Etelköz	54½
Harța	53
Hop și eu	53
Realist	52½
Șoim	52
Aida	51½
Goblin	49½
Molda	44
Olaf	44
Răzleț	41½

MAIDEN HANDICAP No. 1
22.000 lei — 1600 metri

Crainic	60
Găman	59
Rada III	58
Mândra	54½
Fârtat	54½
Maffia	54½
Șuvoi	53
Tromba	52½
May Day	51
Lilly	50½
Mircioaia	50
Orette	50
Hangiu	50
Odihna	49½
Cineva	49
Suspin	48½
Strâmba	48
Bucuria mea	47½
Tuguilă	47½
Niculae	47
Flandra	47
Bila	47
Șoimar	46
Rose d'Orsay	45
Paiața	45
Beauty	42½
Rosalie	41½
Bauraj	41½
Frișca	41
Arosa	40
Dux	40

IERI LA BANEASA TRAP

BELȘUG A CȘTIGAT PREMIUL TOREADOR

Victoria lui Clifford Hanover.— Dublul succes al grajdului Iordănescu. Zenit, Taina, Pleava, Torent și Eftin în formă

Reuniunea desfășurată eri la Băneasa Trap a prezentat un program ales.

In fruntea acestui program a figurat premiul Toreador, o alergare în care au fugit Belșug, Havana, Dorka și Pandur.

Intr'un impetuos sfârșit de cursă, Belșug și-a învins adversarii, stabilind o excelentă performanță. Desigur, armăsarul hergheliei Rodica a stabilit o excelentă comportare. Faptul că a dispus de Havana dându-i 40 de metri este concludent.

Ceeace a impresionat este formidabilul sfârșit de cursă al calului american. Belșug a dovedit eri că este un cal excelent dotat pentru toate parcursurile. O veritabilă vedetă. Szabo l-a susținut admirabil.

Vom mai semnala dublul succes al grajdului Iordănescu reușit cu Eftin și Torent. Ambii au dovedit că sunt posesorii unei imbecabile condiții. Cu deosebire Torent. Meritul victoriei lui revine din imprejurarea că a biruit pe o distanță lungă pentru aptitudinile lui.

O performanță frumoasă a stabilit Pavlic care a câștigat cu Pleava și Ulis.

Ultimul traversează o perioadă de radicală transformare și tinde să devină un excelent cal de curse. Pleava a marcat și ea o meritorie victorie.

Surprinzător de bună chiar. Cât de mare a fost surpriza causată de ea o dovedește și cota, 20 pentru 1.

Din restul câștigătorilor menționăm pe Habar și Taina, doi cai în plină ascensiune și pe Zenit în plină formă.

Cel mai important succes a fost însă acela a lui Clifford Hanover în comptul unei importante și selecte formațiuni.

Rezultatele technice

801. Premiul MERCEDES. — Condiție (1/5)
(14,22) 12000, 3700, 1500, 800 lei

788	EFTIN	1	2160	3.16[5]	1.31	Crainic	19	21
800	Mura	2	2140	16	31[5]	Szabo	102	91
782	Pock	3	2240	18[2]	28[5]	Gaidaev	87	85
729	Cassatca	4	2160	18[2]	31[5]	Pavlic	20	19
736	Busuloc		2140	23	34[5]	Ghinea	918	457
778	Handicap		2160	—	—	Borisiac	459	355[1]

[1]) Dist. pt. mers neregulat.

EFTIN (Badea Petre și Egetlend aparține d-lui Gh. Iordănescu și este antrenat de Gh. Crainic.
Primă de crescător lei 1200 L. Rousso.
Cotele: Tribună 19; 16, 20. Peluză 21; 16, 17.

802. Premiul CARAMURAT. — Condiție (1/2)
(14,43) 9000, 2300, 1000, 500 lei.

785	HABAR	1	1100	1.53[3]	1.43[5]	Sicbozenco	23	20
780	Pilot	2	1160	b4	38[3]	Cercasov	45	42
797	Arama	3	1140	55[5]	41[5]	Dobrescu	58	43
793	A. I.	4	1140	55[5]	41[5]	T. Marcu	49	121
740	Garofița		1140	56	41[5]	Fischer	245	242
793	Fugar		1160	56[3]	40[5]	Andreyevsky	81	83
785	Baba Dochița		1100	58[2]	47[5]	Ghinea	443	545
779	Ciuruc		1140	2.00	45[5]	Gaidaev	58	43
785	Odessa		1140	00[5]	45[5]	Borisiac	857	872
756	Victor		1180	01[5]	42[5]	Corol	1135	1453
785	Voinicu		1140	01[5]	46[5]	Podoleacov	479	726
785	Nineta		1100	02[4]	51[5]	Crotenco	861	725[1]

[1]) Dist. 12 pt. galopuri repetate.

HABAR (H. P. și Tuica) aparține d-lui N. Stănciulescu și este antrenat de G. Slobozenco.
Prima de crescător lei 900 D-lui L. Rousso.
Cotele: Trib. 23; 14, 15, 16. Pel. 20; 13, 16, 15.

803. Premiul ISOLDA. — Condiție (1/1)
(15,06) 9000, 2500, 1000, 700 lei.

789	ULIS	1	1820	2.50[3]	1.33[5]	Pavlic	18	18
792	Pr. Axtell	2	1700	52[1]	41[5]	Corol	103	149
792	Năluca	3	1680	52[2]	42[3]	Tassopol	49	41
765	Jocker	4	1760	53	38[5]	Szabo	469	265
798	Tara		1760	53[5]	38[5]	Drăgotescu	153	149
786	Uraca		1680	56[3]	44[5]	Zabelin	3350	972
784	Fusta II		1680	56[2]	44[5]	Slobozenco	129	177
784	Iarba		1720	58[2]	44	Lucan	110	92
482	Călin		1840	3.01[5]	38[5]	Dobrescu	349	449
798	Speranța		1740	04[4]	46	Iurca	871[1]	530
765	Micrița		1700	05[5]	49[5]	A. Bota	3332	5840
775	Pușa		1760	2.55[5]	39[5]	Borisiac	105	132[1]
786	Dreapta		1700	—	—	Crotenco	1302	1168

[1]) Dist. 6 pt. galopuri repetate.
[2]) Dist. pt. galopuri repetate.

ULIS (Hârtop și Iris) aparține D-nei A. Ionescu și este antrenată de M. Pavlic.
Primă de crescător lei 900 d-lui P. Lazăr.
Cotele: Tribună 18; 13, 21, 17; Peluză 18; 13, 23, 16.

804. Premiul TOREATOR. — Condiție.
(15,27) 12.000, 3700, 1500, 800 lei.

752	BELȘUG	1	2200	3.14[3]	1.28[5]	Szabo	17	18
788	Dorka	2	2180	15[1]	29[5]	Grünwald	111	97
796	Havana	3	2160	15[2]	30[4]	Andreyevsky	18	19
796	Pandur	4	2180	16[1]	30	Fischer	222	104

BELȘUG (Red Aubery și Peg Dillon) aparține Hergh. Rodica și este antrenat de I. Szabo.
Cotele: Tribună 17; 12, 18. Peluză 18; 13, 18.

805. Premiul ESCAMILO. — Handicap.
(15,49) 10.000, 3000, 1200, 800 lei

783	TORENT	1	2120	3.12[3]	1.30[5]	Crainic	23	27
754	Viitor	2	2140	13	30[3]	Slobozenco	64	78
769	Kamaa	3	2100	13	31[5]	Grünwald	628	233
783	Rai	4	2100	13[3]	32	Ghinea	149	595
788	Blondella		2140	13[4]	30[4]	T. Marcu	201	133
791	Luntraș		2120	14[2]	31[5]	Dumitrescu	151	109
790	Nation		2140	15[4]	31[5]	Gaidaev	55	51
796	Katy Caid		2140	16[3]	31[7]	Corol	124	153
791	Viziru		2120	19[3]	34	Dobrescu	49	43

TORENT (Texas și Githa) aparține d-lui A. Iordănescu și este antrenat de Gh. Crainic.
Cotele: Tribună 23; 14, 21, 47; Peluză 27; 16, 25, 28. Event.: Trib. 45; Pel. 75.

806. Premiul CARMEN. — Handicap.
(16,10) 9000, 2300, 1000, 700 lei

731	CLIFFORD HAN.	1	1800	2.55[4]	1.37[5]	Cercasov	—	—
798	Dudu Gordon	2	1780	55[4]	38[5]	Gaidaev	52	62
761	Comoara	3	1780	56[3]	39	Fischer	79	87
798	Furor	4	1780	58[2]	40[4]	Dumitrescu	—	—
767	Păduret II		1740	59[4]	43[1]	A. Bota	55	75
786	Bistricioara		1780	3.00[5]	41[5]	Raymer	91	62
775	Domnia		1720	00[1]	45[1]	Corol	196	141
792	Dracu		1720	00[3]	45[1]	Slobozenco	201	184
798	Prinț Worthy		1780	01	41[7]	Crotenco	28	37
786	Uria		1760	12[4]	49[5]	Zabelin	336	234
786	Kirasa		1720	04[3]	47[2]	Borisiac	163	93[1]
786	Lin		1720	24[3]	59[1]	Ghinea	125	70[2]

[1]) Dist. 10 pt. galop sosire.
[2]) Dist. 12 pt. galopuri repetate.

CLIFFORD HANOVER (Calumet, Quen Hanover) aparține Herghelei Banloc și este antrenat de N. Terehov
Cotele: Trib. 52; 32, 32, 24. Pel. 62; 26, 22.
Event: Trib. 362. Pel. 583; 10 lei.

807. Premiul TRISTAN. — Handicap (Rep. I-a)
(16,32) 9000, 2300, 1000, 700 lei.

791	ZENIT	1	2140	3.21[3]	1.34[5]	Fischer	17	17
763	Elena	2	2160	25[3]	34[5]	Brânzea	267	257
794	Durdulia	3	2160	24	34[5]	Corol	99	62
732	Makrele	4	2140	24[2]	35[4]	Grünwald	48	50
787	Diadia Lui		2140	26[3]	36[5]	Ghinea	83	169
789	Pan Worthy		2120	30[2]	39[5]	Bcrisiac	241	219
799	Pulca		2120	26[3]	37[5]	Cristodorescu	381	1186
795	Va-ta		2160	28[1]	36[7]	Drăgotescu	99	70[2]
787	Primăvara		2120	—	—	Dobrescu	593	219

[1]) Dist. 5 pt. galopuri repetate.
[2]) Dist. 7 pt. că a câștigat teren în galop.

ZENIT (Folgerichttg și Zorica) aparține d-lui L. Lazarovici și este antrenată de N. Fischer.
Cotele: Trib. 17; 12, 26, 16. Pel. 17; 12, 24, 17.

808. Premiul TRISTAN. — Handicap (Rep. II-a)
(16,54) 9000, 2300, 1000, 700 lei

797	TAINA	1	2180	3.24	1.33[5]	T. Marcu	58	52
799	Tufănica	2	2180	24[1]	33[5]	Gaidaev	28	37
799	Nutza Worthy	3	2200	25[3]	33[5]	Tassopol	119	74
767	Geisha	4	2160	28[1]	36[5]	Andreyevsky	40	31
746	Sonora		2160	29[3]	36[7]	Zabelin	306	512
776	Bandit II		2140	30[1]	38[2]	Pavlic	52	68
800	Lăvada		2160	34[3]	39[5]	Cristodorescu	141	175
787	Gen. Worthy		2120	35[1]	41[7]	Crotenco	93	83
790	Dorna		2180	34[2]	38[5]	Toderaș	141	175[1]

[1]) Dist. 7 pt. galop sosire.

TAINA (David Axworthy și Turtucaia) aparține d-lui R. Marcu și este antrenată de proprietar.
Cotele: Trib. 58; 18, 17, 30. Pel. 52; 22, 15, 20.
Event: Trib. 109; Pel. 75; 10 lei.

809. Premiul DON JOSE. — Record.
(17,14) 10.000, 2000, 1200, 800 lei

782	PLEAVA	1	2200	3.19[3]	1.30[5]	Pavlic	204	122
799	Spic	2	2140	20[1]	33[5]	Ghinea	261	200
795	Brebenea	3	2200	20[2]	31	Gaidaev	610	410
772	Alunis	4	2140	20	33[5]	Szabo	88	105
800	Bruma II		2180	20[4]	31[5]	Lucan	72	80
764	Santuța		2140	20[2]	33[7]	T. Marcu	73	62
788	Ben Hur		2220	22	31	Tassopol	25	25
799	Oborean		2140	22[3]	34[5]	Crainic	141	155
782	Hollo		2120	22[2]	35[4]	Fischer	135	141
790	Cupidon		2180	22[2]	33[1]	I. Russ	235	196
800	Talaz		2200	24	32[7]	Dumitrescu	238	127
799	Peter Gordon		2100	27[3]	39	Crotenco	127	180
782	Adda Worthy		2160	28[2]	36[5]	Catană	127	180
799	Scrana		2100	39[2]	44[5]	Andreyewsky	654	420

PLEAVA (Pajtăș și Varga) aparține d-lui V. Ivan și este antrenată de M. Pavlic.
Cotele: Trib. 204; 69, 83, 140. Pel. 122; 40, 55, 105.

Situația jocheilor

N. Ilinca	48
R. Vincent	46
A. Cucu	33
J. Gill	30
R. Cristea	21
V. Crișan	20
M. Mullot	20
Oprescu	15
Tănase	14
V. Hușuleag	12
Florescu	10
Rosso	7
St. Iosza	7
G. Enescu	8
E. Gill	6
Tasim	7
Logofătu	4
Urdăreanu	4
A. Enescu	4
O. Thiess	4
Nicodim	3
I. Hușuleag	3
Durnea	2
Gh. Horwath	1
Ionescu	—
Frandeș	—
Ceese	—
St. Simon	—
Grecu	—
Gostony	—
Satmary	—
B. Toth	—
Krikumer	—
Pop	—
Petruc	—

Calendarul galopului

TOAMNA

Noembrie 5, 9, 12, 16, 19.

DIVERSE

● Roland D. și Carol Hanover sau intrat în antrenament la Grünwald.

● Ieroșca II, Betiv și Lăutar au intrat în antrenament la I. Szabo.

● Maranda și Zamfira au trecut în antrenament la Mac Intyre.

ATLETISM

Ancheta în cluburile bucureştene de atletism

Secţiunea clubului Venus

este serios preocupată de activitatea pe care o va desfăşura în viitorul sezon

D. av. A. Eladescu ne expune planul de lucru pe 1940

Continuăm în numărul de faţă ancheta începută în legătură cu organizarea cluburilor atletice bucureştene şi mai ales cu proectele de viitor pe care grupările din Capitala Ţării intenţionează să le traducă în fapt, în cursul anului 1940.

Astăzi a venit rândul Venusului.

Clubul campion la football a înţeles importanţa atletismului şi că rostul unei grupări sportive este de a încuraja sporturile, care prin rolul, prin utilitatea lor, contribue într'un chip atât de fericit la formarea fizică a tânărului.

Ca şi celelalte grupări, clubul Venus a pus accentul la început pe participarea la competiţiunile publice şi frumoasele rezultate obţinute de atleţii acestei grupări nu au întârziat să apară.

Palmaresul tinerei secţiuni a Venus-ului este într'adevăr impresionant, dacă ţinem seama de vârsta celor ce au alcătuit această secţiune şi condiţiunile în care se lucrează în general în atletismul nostru.

Nu vom insista asupra activităţii trecute de oarece cronicele au înfăţişat totdeauna isprăvile celor dela Venus, ci vom stărui mai jos asupra proectelor de viitor, în care scop ne-am şi adresat d-lui av. A. Eladescu, prim vice-preşedinte al Venusului, al cărui interes pentru sportul atletic şi grija pentru secţiunea de atletism sunt bine cunoscute.

UN INTERESANT PLAN DE LUCRU

In legătură cu activitatea viitoare a secţiunii de atletism, d. Eladescu a binevoit să ne declare următoarele :

„In momentul de faţă, trei sunt problemele care mă preocupă în legătură cu organizarea secţiunii de atletism şi anume : încadrarea secţiunii cu un comitet de conducere; împrospătarea cadrelor şi alcătuirea unui plan sistematic de lucru.

UN COMITET ACTIV

„In ceeace priveşte alcătuirea comitetului de lucru, voi proceda prin a numi pe d. C. Leoveanu, conducătorul secţiunii, încadrat fiind de un comitet technic de trei persoane şi mă gândesc la d-nii: prof. C. Herold, St. Ciaclan şi A. Mazilu. Cu un asemenea comitet, sunt convins că secţiunea va fi bine încadrată.

IMPROSPATAREA CADRELOR

„Noului comitet îi voi lăsa o libertate completă în organizarea activităţii. Ţin însă să menţionez că una din preocupările conducătorilor secţiunii va trebui să fie împrospătarea cadrelor prin recrutarea de noui elemente.

Şi în acest scop, va trebui să se organizeze concursuri pentru tineri cu scop de a se descoperi noui talente.

UN PLAN SISTEMATIC DE LUCRU

„S'a dovedit că ceeace lipsea secţiunii noastre, era un plan sistematic de lucru care să asigure o desfăşurare normală şi completă a activităţii. In acest scop se preconizează pentru această iarnă, organizarea în sala A.S.F.C-ului a unui curs de gimnastică pentru membrii secţiunii.

„Este inutil să mai menţionez utilitatea acestui curs, în special pentru atleţii bucureşteni cărora le lipseşte atât de mult pregătirea atletică.

ORGANIZAREA CONCURSURILOR

„In programul de activitate pe sezonul 1940 secţiunea de atletism a clubului Venus îşi propune organizarea câtorva concursuri, unele cu caracter regional, altele cu caracter naţional.

UN CONCURS INTERNAŢIONAL

„In ciuda evenimentelor ne propunem să organizăm un meeting internaţional la care ar urma să ia parte o puternică echipă străină.

CAMPIONATELE CLUBULUI

„Vrem să introducem o inovaţie în materie de concursuri şi anume : organizarea unui campionat al clubului. Vom da o deosebită atenţiune acestui concurs pe care îl vom organiza în timp ce jucătorii de football sunt în vacanţă spre a lua parte şi ei.

O TABARA PENTRU ATLEŢII BUNI

„Şi în sezonul viitor vom organiza o tabără pentru atleţii care se vor impune. Incadrată cu un personal technic suficient, suntem siguri că va da cele mai frumoase roade".

Cu 5 m. 90 a progresat recordul la aruncarea greutăţii

Dela 8 m. 92 la 14 m. 45

Recentul record, stabilit de tânărul student Schullery acum două zile pe stadionul A. N. E. F., a avut darul să consacre pe acest talentat atlet şi să dovedească realele resurse de care dispune campionul Stadiului Român.

Performanţa lui Schullery nu ne-a surprins. El a reuşit şi la Atena câteva aruncări aproape de 15 metri şi puţin i-a lipsit să câştige campionatul balcanic.

5m.90 în 27 ani

Primul recod la aruncarea greutăţii a fost stabilit la 26 Mai 1912, când tânărul elev D. Sachelarie, dela Liceul Gh. Lazăr, a aruncat 8m.92.

APARE PETRE SONDA

Sportul bucureştean a cunoscut înainte de războiu gloria unui sportiv de mare clasă: este vorba de Petre Sonda, care doi ani consecutiv a fost recordman naţional la greutate.

PRIMUL RECORD PESTE 10 m.

A fost stabilit de C. Zissu, de la T. C. R. care a aruncat 10 m. 39.

PRIMUL MARE CAMPION

A fost R. Uitz. Acest talentat aruncător a reuşit să arunce succesiv 12 m. 87 şi apoi 13 m. 40.

IOSIF DAVID ARUNCA PENTRU PRIMA DATA PESTE 14 METRI

Primul atlet român care a reuşit să arunce peste 14 metri a fost Iosif David.

Masivul aruncător din Valea Jiului a fost una din figurile cele mai proeminente ale atletismului românesc.

Ultimul recordman a fost Alex. Fritz retras ca şi atâţia alţi atleţi din viaţa sportivă activă.

ISTORICUL IN CIFRE

26. V. 1912 Sachelarie 8 m. 92.
21. V. 1913. P. Sonda 9 m. 27.
18. V. 1914. P. Sonda 9. m. 62.
8. VI. 1914. P. Sonda 9 m. 88.
25. X. 1915. C. Zissu 10 m. 39.
8. IX.. 1919 R. Liker 10 m. 56.
6. X. 1919 R. Uitz 12 m. 87.
13. X. 1919 R. Uitz 13 m. 40.
1. VI. 1925. I. David 13 m. 52.
1. VIII. 1926. I. David 14 m. 06.
22. VIII. 1926. A. Fritz 14 m. 44.
19. IX. 1932. A. Fritz 14 m. 45.
21. X. 1939. W. Schullery 14 m. 82.

Sezonul atletic se va închide Duminică la A. N. E. F. când se vor desfăşura concursurile studenţeşti ale A. N. E. F.-ului

A intrat în tradiţia A. N. E. F.-ului să organizeze în fiecare an concursurile studenţilor şi studentelor de atletism.

In acest an întrecerea se va desfăşura Duminică pe stadionul A. N. E .F. şi va fi prilej fericit pentru studenţimea din Dealul Spirei să dovedească pe departe calităţile lor atletice şi cele de organizatori.

DOI RECORDMANI NAŢIONALI PRINTRE CONCURENŢI

Printre concurenţii meetingului de Duminică se numără şi doi recordmani naţionali. Este vorba de F. Calistrat şi W. Schullery.

La aceştia vom mai adăuga prezenţa lui Coman, o nouă speranţă la aruncări şi a altor atleţi de valoare.

O ORGANIZARE IMPECABILA

Profesorii şi studenţii dela A. N. E. F. vor prezenta concursul de Duminică în cele mai perfecte condiţiuni.

Probele concursului sunt cele clasice şi ele se vor desfăşura începând dela ora 9 dimineaţa.

SCHULLERY VA INCERCA DIN NOU RECORDUL NAŢIONAL LA GREUTATE

W. Schullery va încerca în cursul reuniunei de Duminică să amelioreze din nou recordul naţional la greutate; studentul dela A.N.E.F. speră să atingă 15 metri.

CICLISM

Tot „F. R. C."-ul

Organizează ultima reuniune a anului ...dacă vremea nu va fi impotrivă

„F. R. C.", cum a văzut că vremea înclină să se îmbuneze, s'a şi gândit că-i păcat să treacă o Duminică neutilizată, — astfel că va organiza, Duminică, 5 Noembrie, o nouă reuniune pe pista dela Bellu.

Reuniunea va începe la ora 2 d. a.

Indiscutabil că aceasta va fi ultima manifestaţiune pe pista municipală, cunoscând că suntem în pragul sezonului de „ciclo-cross".

Dacă vremea se va menţine prielnică, este de aşteptat ca închiderea oficială a etagiunii să cunoască un frumos succes.

De altfel şi „F. R. C."-ul, în nădejdea unui timp favorabil, prepară un program şi o regie care să corespundă semnificaţiei zilei.

Marele as al ciclismului francez André Leducq a murit pe frontul de Vest

Note din cariera sportivă a popularului „Dédé"

O telegramă din străinătate a anunţat, laconic, nu de mult, moartea unuia din cei mai de seamă aşi ai pedalei, André Leducq.

Popularul „Dédé" a înscris, alături de „dinastia": Pellissier, A. Magne, Speicher şi Lapébie, o epocă de aur.

Fiu al unui operator cinematografic, Dédé s'a consacrat cu o pasiune împinsă până la patimă, sportului ciclist.

Dela primele alergări, ca amator, s'a impus atenţiei. Şi el a cunoscut competenta îndrumare a celebrului Paul Ruinart, dela „V. C. L." (Velo - Cloub - Levallois) prin mâinile căruia au trecut, tim pde 30 ani, cei mai de vază aşi ai ciclismului francez.

Campion la categoria amatori, reprezentant al Franţei la Olimpiadă, împreună cu fenomenalul Blanchonnet şi faimosul Souchard, apoi campion militar, Leducq a trecut, după armată, la profesionism.

Debutând în „Turul Franţei" în 1927, se clasează în primele locuri — al 6-lea, dacă ne amintim bine, — pentru ca în 1928 să ocupe locul al doilea la luptă mare cu celebrul luxemburghez Nicolas Frantz.

In 1930 şi 1932 îşi înscrie cu brio numele pe palmaresul celei mai grandioase competiţiuni „Turul Franţei".

Apoi dispare din probele publice, întreprinzând un turneu de câţiva ani ca angajat al unui mare circ.

Revine în 1938, ca un adevărat „reînviat", odihna de doi-trei ani, pe care şi-o rezervase fiindu-i de folos.

Astfel, la 35 ani, — în 1938, — ia parte pentru ultima oară în „Turul Franţei", încheindu-şi cariera în plină glorie.

Alături de A. Magne, de aceeaş etate cu el (amândoi sunt născuţi în Februarie, 1903) Léducq, în calitate de şef al „cadeţilor" realizează un frumos tur de forţă.

In prima etapă, o evadare inteligentă dovedeşte că Leducq nu-i sfârşit.

Şi în adevăr, după ce a fugit din pluton, la 20 km. de sosire este prins de un pluton uriaş abia la câteva sute de metri înaintea potoului.

Performanţa „bătrânului" alergător a entuziasmat şi Leducq a strălucit din nou, purtând chiar câteva etape tricoul galben, marea şi greaua distincţie a primului în clasamentul general al „Turului Franţei".

Isprava este mai mult decât meritorie şi ea a fost un exemplu dat tinerilor, că prin muncă şi conştiinciozitate se pot realiza oricând performanţe alese, mai ales când există terenul de bază: însuşirile specifice marilor campioni.

Leducq a terminat „Turul" la loc de cinste şi a fost sărbătorit într'un entuziasm de nedescris, împreună cu Magne. Mai mult chiar, în ultima etapă ei au fugit din pluton şi printr'o sforţare supraomenească, — faptul a fost şi o lecţie dată tinerilor cu prezenţii, — au sosit detaşaţi net pe pista „Parc des Princes".

Şi pentrucă victoria se cuvenea deopotrivă şi unuia şi altuia, ca doi vechi prieteni din copilărie, Leducq şi Magne, au terminat „death-head", îmbrăţişaţi în vacarmul arenei care s'a spart în tunete de aplauze şi urale.

„Bătrânul" pedaleur îşi încheia cariera de aproape 20 ani de curse printr'o performanţă remarcabilă.

Anul trecut a urmărit „Turul Franţei" în calitate de radio-reporter al unui mare cotidian parizian.

Iar când s'a decretat mobilizarea, Leducq a fost printre primii cari s'au înrolat. EROUL DE PE TEREN ŞTIIND SA FIE ŞI PE FRONT TOT ATAT DE EROU.

— em. i. —

ROŢI ŞI PEDALE

Ca să capete forma pe care a arătat-o la ultima alergare N. Dobrin a dus timp de 3 săptămâni o viaţă austeră. (La ora 9 seara în pat, nici un pic de alcool, restricţii, restricţii).

Cam scump dar... face.

*

Infrângerea lui Niculici, cu prilejul reuniunii de Duminică, a surprins.

Dar ea are o explicaţie foarte... întemeiată : Il cheamă Dumitru şi onomastica a căzut tocmai în preajma cursei.

*

Cursele de pe Velodrom au evidenţiat câteva tinere elemente, adevărate speranţe.

Ne amintim însă că majoritatea speranţelor nu s'au ţinut de cuvânt în anii următori aceluia în care s'au afirmat.

Vor fi junii pedaleuri, care s'au remarcat în toamna aceasta, câteva îmbucurătoare excepţii ?

N.R. : Un mare semn de întrebare, totuşi, pe care numai vremea îl va rezolva.

*

Un tânăr pe care îl vom revedea cu plăcere, în sezonul viitor, este elevul Nelu Dârlău, fiul cunoscutului sportiv de altă dată Ion Dârlău.

B O X

Ilie Petrescu
se va înscrie in competiția pentru titlul semi greu

Unul din prietenii lui Ilie Petrescu, pe care l-am întâlnit aseară, ne-a declarat că fostul campion național a decis să-și trimită înscrierea în competiția recent deschisă, pentru desemnarea competitorilor titlului național semigreu.

In acest scop, — pentru a-și asigura o cât mai serioasă apărare a șanselor, — Ilie Petrescu va începe zilele acestea un serios antrenament.

Se va deschide o competiţiune
pentru titlul național al categoriei pană
În caz că F. R. Box nu va lua în considerație faptul că Gheorghe Popescu e concentrat

Ploești, 1. — De pe ziua de 10 August, Gheorghe Popescu, campionul României la categ. pană, se află concentrat și plecat din oraș.

In tot acest timp, desigur că nu s'a putut antrena, spre a-și menține forma. Și nici să se pregătească pentru matchul oficial, fixat de F R. Box pe ziua de 4 Decembrie, la care dată ar urma să-și apere „titlul" în fața lui Dumitru Iordănescu.

Deși Popescu a făcut cunoscut situația sa forului de specialitate, acesta nu a binevoit să „ia cunoștință" de acest lucru. Mai mult încă, i-a trimis o adresă prin care-i reamintește de termenul fatal, fără a ține socoteală de actuala situație.

Și atunci ne întrebăm dacă este drept, ca Popescu să piardă titlul la masa verde, fiindcă pe bună dreptate că nu va putea să se prezinte la match.

F. R. Boxul trebuie să revie asupra hotărârei sale, fiindcă ar fi o mare nedreptate ce i s'ar face lui Gheorghiță menținându-se hotărârea de mai sus, fără a se ține socoteală de cererea fortuită a celui care și pe ringurile străine a făcut cinste culorilor noastre și care astăzi își face datoria și către țară.

O NOUA COMPETIȚIE?

In alternativa că F. R. Box nu va vroi să ia totuși în considerație cele relatate de noi, — deși cazul are ceva similar cu al lui Lucian Popescu-Abruciatti, — atunci ar însemna că în cursul lunei acesteia va fi deschisă o nouă competițiune.

Sperăm totuși că F. R. Box o va evita.

Duminică 5 Noembrie
o gală mixtă la „Universal"

Gruparea Universal va organiza Duminică 5 Noembrrie o reuniune mixtă cu următorul program:

C-tin Lăzărescu (Turda) — *Iulian Cetățeanu.*

Jean Kirkulescu, (Universal) — *C. Țutuianu* (Turda).

Gh. Tătărescu (Universal) — *C. Tudose* (Turda).

Umberto Barazutti (Universal) — *N. Vânătoru* (A. C. T.).

D. Zamfirescu (Universal) — *Ștefan Spak* (A. C. T.).

Puiu Obăgilă (Universal) — *N-lae Rădan* (Turda).

MATCH MIXT

Vasile Stoian — Mișu Petrescu.

Duminică în str. Claudiului
Matchuri pentru selecționarea celor mai buni amatori ai sălilor „M. Doculescu" și „Jean Constantinescu"

Duminică, 5 Noembrie, la ora 21, în sala din strada Claudiului No. 16 se va desfășura o reuniune amatoare regisata de grupările „Mielu Doculescu" și „Jean Constantinescu".

Această reuniune este prima din ciclul ce urmează să fie organizați de aceste harnice grupări în vederea selecționării celor mai valoroase elemente ce vor participa la campionatele amatoare.

Invingătorii acestor probe vor primi numeroase cupe și premii oferite de d-nii Dumitru Popescu, președintele grupării, ingineri Aurel Pârvu și Mihail Zottu vicepreședinți, D. N. Teodorescu și Titi Niculescu, membri în comitet și maeștri Jean Constantinescu Mielu Doculescu și Cristache Negoiță.

Programul primei reuniuni a fost astfel alcătuit:

Categoria pană

Radu Roșianu — Temistocle Iliescu.

Andrei Ionescu — Niculae Stoicolescu.

Leon Polocoșer — Păun Safta.

Categoria ușoară

Alexandru Pestrinț — Emil Polocoșer.

Categoria semi-mijlocie

Alexandru Dumitrescu — Tudor Pipoș.

Niță Panțuru — Constantin Păunescu.

Gheorghe Enciu — Mircea Măgureanu.

VOLLEY BASKET-BALL

Clasamentele cupelor de volley-ball

VOLLEY FEMININ
Seria I-a

Am publicat eri clasamentul cupei de basket-ball Petre Angelescu. Continuăm astăzi cu cele de volley-ball care aduc câțiva finaliști.

Iată ce aspect au clasamentele:

Sp. Studențesc (—10)	7 7 0=7
Caraiman (—4)	7 4 3=4
Start B (0)	6 4 2=4
V. Dacia (0)	7 4 3=4
E. F. A. (—2)	7 3 4=3
Vergu (—5)	6 2 4=2
Crai Nou (+2)	7 2 5=2
St. Român (+4)	7 1 6=1

In prima serie la volley feminin, Sp. Studențesc, s'a clasat în finală fără a pierde nicîun match. Este o performanță dintre cele mai merituoase. Pentru locul doi, lupta se dă între Caraiman, Start B și V. Dacia, cu cele mai multe șanse de partea celui de al doilea.

VOLLEY FEMININ
Seria II-a

Aurora (—12)	5 5 0=5
M. Oficial (+2)	7 5 2+5
Bonaparte (—8)	6 5 1=5
Radu Vodă (0)	5 4 1=4
Delavrancea (—2)	6 3 3=3
Macaby (—5)	7 2 5=2
Hai-Hai (—9)	7 1 6=1
Inainte (+5)	7 0 7=0

In seria a II-a, situația nu este deloc limpede. Conduce Aurora, care până acum n'a cunoscut înfrângerea. Are însă adversari serioși în Bonaparte și Radu Vodă, adversari periculoși mai ales prin handicap.

Șansele Aurorei se vor cunoaște însă cu certitudine Duminică, deoarece întâlnește pe Bonaparte.

VOLLEY-BALL MASCULIN
CUPA F. R. B. V.
Onoare
Seria I-a

Radu Vodă (+2)	4 3 1=3
Aurora (—10)	3 2 1=2
Macaby (—7)	3 2 1=2
V. S. C. (—4)	4 1 3=1
Bonaparte (0)	4 1 3=1

La băeți în prima serie, învingătorul dintre Aurora, O. O. B. și Macaby va întâlni pe Radu Vodă pentru a da pe finalistul seriei.

Seria II-a

Avântul Sportiv (—5)	2 2 0=2
Sp. Studențesc (—7)	3 2 1=2
C. F. R. (—8)	2 1 1=1
A. S. A. (—3)	3 0 3=0

In seria secundă, Avântul Sportiv conduce cu cele mai multe șanse de a termina în finală, căci feroviarii au forfaitat în fața Sp. Studențesc.

PROMOȚIA
Cupa „Dan P. Angelescu"
Seria I-a

V. Dacia	3 3 0=3
C. F. R. B. T.	4 3 1=3
Delavrancea	4 2 2=2
E. F. A.	4 1 3=1
Viitorul	3 0 3=0

La promoție, în prima serie, V. Dacia mai are de jucat un match și două posibilități de a juca finala sau de a juca barajul cu C. F. R. B. T. Noi credem mai curând în prima.

Seria II-a

Venus	4 4 0=4
Pebe	4 3 1=3
Caraiman	4 2 2=2
A. C. T.	3 0 3=0
Vergu	3 0 3=0

In seria a II-a, Venus este finalist, așteptând tovarășul în compania căruia să dispute frumosul trofeu pus în joc.

VOLLEY-BALL
Categoria III-a

Tirul	6 6 0=6
A. S. C. J.	6 5 1=5
M. Oficial	6 5 1=5
Pebe	7 5 2=5
Săgeata	6 4 2=4
V. Carpaților	6 3 3=3
Crai Nou	7 2 5=2
Radu Vodă	6 1 5=1
Spiru Haret	6 1 5=1
C. F. R. B. T.	7 0 7=7

Acelaș leader la categoria III-a cu aceleași șanse de a câștiga cupa.

A apărut No. 8
al „Buletinului F.R.B.V."

Azi a apărut No. 8 al „Buletinului F. R. B. V." cu următorul cuprins:

Din trecutul volley ballului românesc; Clasamentele oficiale după etapa a VII-a; Epigrame; Din Joi în Joi; La Giurgiu s'a jucat volley ball; Clasamentele campionatului elen de basket ball; Să vorbim de tactică; Un pas înainte; Sezon de toamnă; Rezultatele din campionatele Franței; Printre ochiuri de plasă; Dela un coș la altul; Cum se socotesc 40 de minute la un match de basket ball; Programul etapei a VIII-a, Comitetul Federal, etc.

R U G B Y
In cadrul unei solemnități deosebite
Duminică se inaugurează terenul T. C. R.

Duminică, 5 Noembrie, orele 11 va avea loc inaugurarea terenului T. C. R., în cadrul unor deosebite solemnități.

Vor asista d-nii: George Plagino, președinte al U. F. S. R. și membrii societății „Dare la semn".

Conducătorii și membrii T. C. R., în frunte cu d. ing. Bujoi

Federația de rugby și toate forurile sportive.

Asociația Stadiul Român.

S'au programat eliminatoriile
pentru cupa „General Gabriel Marinescu"

Se știe că Duminică, din cauza terenurilor desfundate de ploaie, nu s'au putut disputa matchurile în cadrul „Cupei G-ral Gabriel Marinescu".

Forul competinte a programat pentru Duminică, 5 Noembrie, următoarele două matchuri:

Velodrom:

13.30 Venus — Victoria, arb. Vizante.

15 T. C. R. — St. Român, arb. V. Anastasiade.

Judecată amânată din lipsă de... judecători

Aseară a fost convocată comisia de disciplină pentru a judeca și pune la punct mai multe chestiuni importante.

Rezultatul: s'au prezentat inculpații și au lipsit judecătorii.

Tratați blenoragia...

dela început: veți evita astfel ca ea să nu devină cronică și să nu se eternizeze. Blenoragia este o maladie contagioasă produsă de un microb: gonococul lui Neisser asemănător oarecum cu niște boabe de fasole reunite câte două la o mică distanță prin fața lor concavă. Acest microb se găsește în celulele mucoase și în puroiu: el poate chiar să circule în sânge și să contamineze organele vecine cauzând orchită, metrită, salpingită. Doui excelenți practicieni, Dl. Dr. Henry Labome și Dl. Dr. Maldès, în memoriile lor, au stabilit precis marea valoare terapeutică a produsului Pagéol, remediu modern și specific al blenoragiei care scurtează repede durata scurgerei și în același timp îi modifică natura.

(ss) Dr. Renouard

La farmacii și droguerii

M A R Ș
Sărbătoarea Marșului Românesc

Proba Ploești-București, care se va desfășura săptămâna viitoare, nu este asemănătoare nici uneia din probele organizate la noi. Este o verificare pentru mărșăluitorii români și o ocazie de a-și măsura forțele lor. Dar pentru aceste eforturi, pe care le depune, conducerea grupării „Stadiul Român" a luat hotărârea de a dona primei echipe clasate o splendidă cupă.

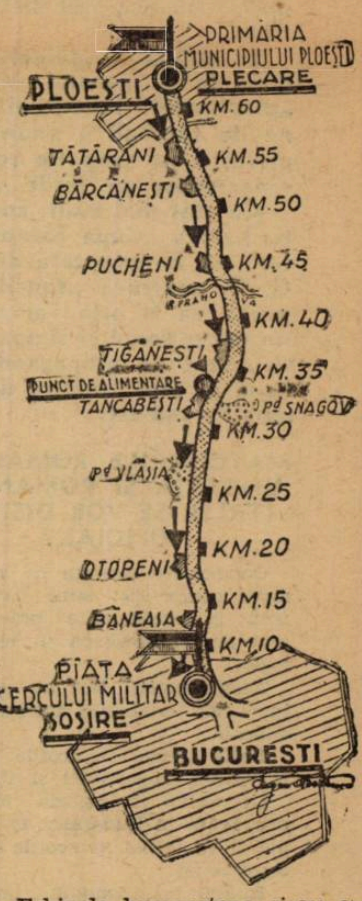

Echipele bucureștene și-au anunțat participarea și lotul atleților.

Iată numele lor:

Echipa Stadiul Român: Firea Vasile, Moscu Iulius, Ciobanu D-tru și Amortitu Dumitru.

Echipa Poliția: Ignuta Ion, Ioniță, Ionescu și Toporiste.

Și-au anunțat deasemenea participarea individuali Rener (Turda) și Pavel (A.S.I.C.).

Comisia de marș a luat cele mai bune dispoziții pentru ca organizarea să fie la înălțime.

Dela Comisia de marș

Comisia de marș din F.R.A. a ținut eri seară ședința în localul F.R.R. Au fost prezenți d-nii Eugen Stoian, Mitrea Valeriu, Firea Vasile, L. Kaufmann, Ionescu Traian și S. Mantopol.

S'au discutat diferite posibilități pentru proba Ploești-București.

La sfârșit s'a trimes d-lui Mircea Bottez, primarul municipiului Ploești, o scrisoare de mulțumire.

Matchul România - Italia

dela 14 Aprilie 1940 şi revanşa dela Budapesta se vor disputa oficial în cadrul „Cupei Ţărilor Neutre"?

F. R. F. A. va propune o competiţie paralelă pentru echipele naţionale secunde

Am fost singurii din toată presa, cari am anunţat înfiinţarea unei „Cupe a Ţărilor Neutre".

Conferinţa dela Belgrad reprezintă, desigur, un efort semnificativ. Şi dacă se va putea realiza, colaborarea dintre cele patru federaţii va însemna actul cel mai important — şi poate cel mai frumos — din istoria recentă a jocului de football.

Momentan, mai puternică decât ideea olympică, Cupa Ţărilor Neutre va oglindi nu numai cumînţenia, ci mai ales profundul spirit pacific al sud-estului european.

ŞANSELE PROECTULUI SUNT SUFICIENT DE PUTERNICE

Pentrucă iniţiativa forului ungar, la care s'a asociat total şi F. R. F. A., are toate şansele să se termine fericit.

Pe plan ideologic, competiţia Cupei Ţărilor Neutre nu întâmpină nicio dificultate.

Acordul federaţiei jugoslave este asigurat, iar atitudinea Italiei — singura necunoscută a problemei — este mai mult decât favorabilă.

In ultima sa şedinţă prezidată de d. general Vaccaro „directoriul" federaţiei italiene de football a anunţat că priveşte cu simpatie reluarea raporturilor cu ţările vecine.

Cu atât mai mult, competiţia pentru „Cupa Ţărilor Neutre" va fi acceptată de F. I. G. C. pentrucă „squadra azzura" va fi prin valoarea sa un excepţional şi simpatic instrument de propagandă italiană în ţările neutre din Europa de sud-est.

MATCHURILE ROMANIA—UNGARIA ŞI ROMANIA—ITALIA SE VOR DISPUTA OFICIAL?

Colaborarea aceasta ca şi realizarea competiţiei sunt favorizate însă de considerente practice tot atât de puternice ca şi cele ideologice.

Aceste patru ţări au perfectat între ele matchuri internaţionale amicale.

Italia trebue să acorde revanşe României, Jugoslaviei şi Ungariei.

La rândul ei Ungaria joacă în primăvară la Budapesta cu România şi va trebui să acorde revanşe Jugoslaviei.

Intâlnirile romano - jugoslave sunt o tradiţie, astfel că practic în calea competiţiei „Cupei Ţărilor Neutre" nu există niciun inconvenient.

Matchurile amicale dintre aceste ţări, cari sunt deja perfectate, se vor disputa oficial şi atâta tot.

La 14 Aprilie, la Roma, România va juca matchul său cu Italia în cadrul „Cupei Ţărilor Neutre" şi pentru aceeaşi competiţie se va juca şi revanşa de la Budapesta.

O INTERESANTA PROPUNERE A FEDERAŢIEI ROMANE

Pentru footballul nostru, această serie de întâlniri oficiale, regulate, cu Italia şi Ungaria, constitue un excepţional mijloc de progres.

Iată pentru ce F. R. F. A. s'a declarat total de acord cu punctul de vedere expus de delegatul M. L. Sz., d. Paul Gidofalvy.

Mai mult chiar. Delegatul României la conferinţa dela Belgrad va încerca să pună în discuţie şi o competiţie paralelă cu „Cupa Ţărilor Neutre", între echipele secunde ale celor patru ţări.

Aceste matchuri ar urma să se dispute în aceeaşi zi cu întâlnirile dintre echipele A şi anume în capitala ţării, care joacă în deplasare.

După recentul match nul cu secunda echipă a Ungariei, „mânjii" noştri se bucură de un frumos renume în footballul Europei Centrale astfel că din punct de vedere technic, nu este exclus ca această competiţie paralelă să se organizeze în cele din urmă.

Evident, în opera de pregătire a tinerelor elemente talentate, pe care d. general Gabriel Marinescu a inaugurat-o cu matchul de la 21 Octombrie.

Dar asupra acestei a doua competiţiuni nu se poate anticipa nimic.

Cupa Balcanică

rămâne definitiv înmormântată !...

...Pentrucă F. R. F. A. a şi uitat de ea de când a fost desfiinţată

De câteva zile s'a scris mereu că Cupa Balcanică va fi reînfiinţată, că F.R.F.A. ar privi cu ochi buni acest proect şi că chiar şi federaţia iugoslavă ar fi de acord.

Ştirile publicate însă, în legătură cu această chestiune sunt complet lipsite de temeiu, F.R.F.A. nu s'a gândit un moment măcar la reînfiinţarea decedatei competiţii.

Dovadă ?

Se ştie că România a fost reclamată la F.I.F.A. de forul bulgar în legătură cu proprietatea cupei. Şi F.I.F.A. a rugat federaţia să aleagă un arbitru care să judece reclamaţia. A fost ales d. Mauro, care a cerut forurilor în drept să-şi expună punctele de vedere.

F.R.F.A. a întocmit dosarul pe care-l va trimite d-lui Mauro şi care cuprinde printre altele şi o copie după un raport trimis federaţiei bulgare. In acest raport, F.R.F.A. arată DECE NU MAI VREA SA DISPUTE CUPA BALCANICA şi dece trofeul i se cuvine.

Cu alte cuvinte F.R.F.A. nu şi-a schimbat punctul de vedere şi Cupa Balcanică rămâne definitiv înmormântată.

Un match de campionat şi unul amical ieri în Jugoslavia

— Serviciul nostru special —

Belgrad, 1. — **In cadrul campionatului ligii croate s'a jucat azi un singur match la Split, care a dat următorul rezultat :**

HAJDUK—BACICA 4:2 (1:2)

La Zemun Jedinstvo din Belgrad a jucat amical cu formaţia locală, Zemun învingând-o cu 3:2 (1:1).

Campionatul LUXEMBURGULUI

In ultima etapă a campionatului din Luxemburg s'au înregistrat următoarele rezultate :

Pola-Esch — Avenir Beggen 8 : 0.

Rapid-Neudorf — Sp. Bettemboris 3 : 1.

CS. Pétange—Red Black 4:3.

Racing Rodange—Dickirchen 6:1.

SC. Tétange—Jeunesse 5:2.

Racing Rodange şi CS. Pétange sunt în fruntea clasamentului cu 12 p., urmate de Pola-Esch şi Avenir Beggen cu 11 p. şi Jeunesse Wasserbillig cu 9 puncte.

„Sunt în forma mea cea mai bună, aceea pe care am avut-o în Elveţia..."

...a declarat Şipoş într'un interview acordat ziarului Politika din Belgrad

ŞIPOŞ şi d. N. ANDROVIC, corespondentul nostru din Belgrad, care i-a luat un mare interview pentru ziarul POLITIKA

Presa sportivă — ca şi spectatorii ultimelor matchuri ale Rapidului — au remarcat forma splendidă, pe care o deţine cea mai nouă vedetă a footballului nostru : Şipoş.

Iată ce părere are Şipoş despre actuala lui formă, care l-a impresionat chiar şi pe el :

„Sunt momentan în forma mea cea mai bună, aceea pe care am avut-o atunci când jucam în Elveţia".

Aceasta a declarat Şipoş corespondentului nostru N. Andronic, care i-a luat un interview pentru marele ziar belgrădean „Politika".

Afirmaţia aceasta, pe care o confirmă toate matchurile lui din ultima vreme, capătă o importanţă deosebită, acum, înainte de matchul Rapid-Venus, duelul cel mai pasionant din footballul nostru.

...Şi priveşte de aproape pe Lupaş, omul cărui îi revine misiunea de a-l marca în această întâlnire.

O singură surpriză s'a înregistrat în etapa de ieri a campionatului Ungariei

Bocskai l-a învins pe Nemzeti cu 4-2!

Scorul zilei a fost realizat de Ferencvaros

— *Serviciul nostru special* —

Budapesta, 1. — Etapa de azi a campionatului ungar a fost neaşteptat de liniştită.

Iată un scurt istoric al partidelor de azi :

FERENCVAROS — KASSA 8—1 (3—0). In echipa Ferencvarosului a reintrat Kiszely şi prezenţa lui a însemnat o mare eficacitate pentru atacul alb-verde.

Kiszely a marcat 4 goaluri, dr. *Sarosi* (3) şi Pósa, unul, din 11 metri. Unicul goal al oaspeţilor a fost marcat tot din penalty.

UJPEST — GAMMA 4—1 (2—1). In prima repriză, Ujpest — fără Zsengeller — a jucat foarte slab şi Gamma a condus până în minutul 30 cu 1—0, mulţumită goalului marcat de *Süto (N. R.: cunoscut şi la Bucureşti)*. In minutul 30 însă, *Hidasi* a egalat. Câteva minute mai târziu, Gamma a beneficiat de un penalty, însă Süto a tras în bară lovitura de pedeapsă. Campionii, încurajaţi de acest insucces, au reacţionat puternic şi, în minutul 41, dintr'o centrare a lui Toth, *Adam* a asigurat conducerea Ujpestului. După pauză, Ujpest a jucat excelent şi a marcat încă două goaluri, prin *Hidasi* şi *Adam*.

HUNGARIA — SZOLNOK 2—1 (0—0). Matchul s'a jucat la Szolnok. Echipa gazdă s'a prezentat fără Kollath, iar Hungaria a fost nevoită să joace în 10 oameni aproape în tot timpul jocului, Müller fiind rănit, chiar în primele minute. După o repriză albă, la reluare, în minutul 3 *Cseh* a driblat toată apărarea adversă — inclusiv portarul — şi a deschis scorul. In minutul 13, o lovitură liberă trasă de *Biro* dela 20 de metri a ajuns în goal, astfel că Hungaria a ajuns să conducă cu 2—0. Onoarea gazdelor a fost salvată de *Sarkany*, cu două minute înainte de sfârşit.

KISPEST — HALADAS 2—0 (1—0). Partida s'a desfăşurat la Szombathely şi Kispest a reuşit totuşi să câştige pe merit. Scorul a fost deschis în minutul 19 de *Deri*. Gazdele au depus mari eforturi să egaleze, dar n'au reuşit. După pauză, în minutul 25 *Kalocsay* a marcat din nou pentru peştani, pecetluind astfel soarta matchului.

BOCSKAI — NEMZETI 4—2 (3—1). Surpriza zilei. Deşi în majoritatea timpului de joc Nemzeti a dominat, Bocskai a câştigat pe merit. Koranyi a făcut un foult în careu în minutul 7 şi *Berecz* a transformat impecabil penalty-ul; însă, *Kisalagi* a egalat. Oaspeţii însă nu s'au descurajat şi, conducând câteva atacuri bine organizate, au ajuns să marcheze încă două puncte prin *Kristof* şi *Turay II*. La reluare, *Szeder* a redus handicapul, dar *Turay II* a restabilit avantajul de două puncte. In urma acestui rezultat, Bocskai a avansat cu 5 locuri în clasament.

SZEGED — ELEKTROMOS 4—1 (4—1). Pe teren propriu, Szeged a dispus cu uşurinţă de formaţia „electricienilor". Cele 4 goaluri au fost marcate de *Nagy* (2) şi *Harangozo* (2) în minutele 12, 16, 89 şi 90.

Singurul punct al lui Elektromos a fost obţinut de mijlocaşul *Pazmandy*, dintr'o lovitură liberă.

TOEREKVES — TAXI 2—1 (1—1). A fost un match echilibrat, dar amatorii au meritat victoria pe baza jocului bun furnizat după pauză. *Keszei III* a deschis scorul, iar cu un minut înainte de sfârşitul reprizei Takacs II (Taxi) a egalat.

Victoria amatorilor se datoreşte golului marcat de *Zörgö*.

In urma acestor rezultate, clasamentul campionatului se prezintă astfel :

Ferencvaros	7	6	0	1	28:11=12
Szeged	7	5	1	1	17:10=11
Kispest	7	4	2	1	23:11=10
Hungaria	7	3	2	2	19:12=8
Törekves	7	4	1	2	14:12=8
Ujpest	6	3	2	1	18:11=8
Haladas	7	3	0	4	16:12=6
Elektromos	7	2	2	3	11:17=6
Bocskai	7	3	0	4	9:20=6
Taxi	7	1	2	4	13:19=5
Nemzeti	7	2	0	5	13:18=4
Szolnok	7	2	0	5	10:15=4
Gamma	7	1	2	4	9:16=4

Editura Societăţii Anonime „Universul", Bucureşti, Str. Brezoianu No. 23—25 — România

BIBLIOTECA CENTRALĂ „ASOCIAȚIUNII" SIBIU

Taxa poștală plătită în numerar conform aprobării dir. generale p. t. t. nr. 2x.464/939

2 LEI

UNIVERSUL

8 PAGINI

304-1939

Redacția și Administrația: Palatul „UNIVERSUL", str. Brezolanu 23—25. Telefon: Centrala: 3.30.10; Redacția 4.21.81. Redactor responsabil EUGEN DUMITRESCU

Proprietar: „Universul", S. A.
Adm.-delegat: STELIAN POPESCU
Inscris sub No. 167, Trib. Ilfov

Nr. 304. — Anul II ● BUCUREȘTI. — Sâmbătă 4 Noembrie 1939

ABONAMENTE:
Pentru grupări sportive 1000 lei anual

1 an LEI 500
6 luni LEI 270
3 luni LEI 150

Forurile superioare românești au aprobat matchul Viena - București

SESTA-PLATZER-SCHMAUS

F. R. F. A. va comunica astăzi la Viena că acceptă jocul pentru 12 sau 19 Noembrie

Chestiunea matchului Viena—București s'a simplificat mult în ultimele 24 de ore.

Simplificare în sensul că federația română de football poate răspunde categoric că a acceptat propunerea făcută de d. Janisch, gauleiterul footballului din Ostmark.

Intr'adevăr, forurile superioare românești au aprobat organizarea matchului București—Viena la București.

Având această deslegare, F. R. F. A. va avea astăzi — prin intermediul legației germane —o convorbire telefonică cu Viena și anume cu d. Janisch, căruia îi va comunica acceptarea propunerei și îi va cere asentimentul pentru data de 12 Noembrie.

In cazul când vienezii nu vor fi de acord cu această dată, atunci li se va propune 19 Noembrie.

Dacă nici în cazul acesta nu vor accepta vienezii, F.R.F.A. se va vedea silită să renunțe cu regret la acest match, deoarece după 19 Noembrie o organizare riscă din cauza timpului defavorabil.

Postul de director technic al F.R.F.A. va fi încredințat unui oficial de marcă

Suntem informați că postul de director technic al F.R.F.A. nu va mai rămâne mult timp vacant.

El va fi încredințat unui oficial marcant de vastă experiență și cu importante relații printre conducătorii footballului european.

Inițiativa româno-ungară pentru intensificarea raporturilor sportive dintre țările neutre continuă in ritm accelerat

Reorganizarea C. E. C.-ului și a Cupei Europei...:

...iată unicul punct de pe ordinea de zi a conferinței dela Belgrad

Elveția va participa la conferință

F. R. F. A. lansează convocările

— Serviciul nostru special —

Budapesta, 2. — *Acțiunea inițiată la București de d. Paul Gydofalvi, comisarul guvernului pe lângă M. L. Sz, este continuată într'un ritm accelerat.*

Lucrările și demersurile sunt făcute în comun de M. L. Sz și F.R.F.A., care și-a dat de la început asentimentul necondiționat. Intr'adevăr, la București s'au pus bazele unei colaborări strânse, care a asigurat o desăvârșită unitate de vederi în chestiunea competițiilor internaționale.

De altfel, în Capitala României oficialii celor două federații au pus la punct un program comun de acțiune, care să excludă consultările fiecare federație putând acționa independent.

INVITAȚIILE PENTRU CONFERINȚA DELA BELGRAD VOR FI LANSATE DE F.R.F.A.

Conform cu acest program de acțiune, lucrările preliminare pentru conferința de la Belgrad vor fi îndeplinite de România.

F.R.F.A. va lansa invitațiile pentru conferința de la Belgrad.

Ele vor fi trimise chiar în cursul acestei săptămâni.

CE SE VA DISCUTA LA BELGRAD

O nouă dovadă că toate amănuntele conferinței dela Belgrad au fost puse la punct, este aceea că se știe în mod precis ceia ce se va discuta acolo. Delegații federațiilor interesate vor avea de rezolvat următoarele probleme :

1. Reorganizarea Cupei Europei Centrale.

2. Reorganizarea Cupei Internaționale **pe bază de participare a țărilor neutre.**

Mai mult, delegatul M. L. Sz se va prezenta în conferință cu un excepțional material statistic și documentar, care va face ca discuțiile să fie scurte, întrucât este de dorit o soluționare cât mai grabnică.

A FOST INVITATA ȘI ELVEȚIA

Cercurile oficiale maghiare sunt optimiste în privința rezultatelor conferinței dela Belgrad.

Informații primite din Roma și Berna arată că proectul este privit cu deosebită simpatie pentrucă fără aceste competiții raporturile internaționale ale acestor țări ar fi quasi inexistente.

Aceste informații au făcut de altfel ca la conferința de la Belgrad să fie invitat și un delegat al federației elveține.

Se pare că acesta va fi d. EICHLER, președintele federației, sau d. GASMANN.

Două grupări jugoslave luptă pentru achiziționarea unui... mort: Willimowsky!...

BELGRAD, 2. — Cercurile sportive jugoslave comentează cu mare interes prezența în Jugoslavia a celebrului internațional de football polonez Willimowsky.

Acesta s'a refugiat în Jugoslavia unde — imediat după sosire — a făcut oferte câtorva grupări de football.

In prezent, două grupări se luptă pentru achiziționarea celebrului jucător.

*

N. R. — Iată, așa dar, cum și în Jugoslavia s'a ivit un „Willimowsky".

Am scris mai de mult că polonezul s'a refugiat în Ungaria semnând pentru clubul maghiar Dimavag. Am anunțat apoi că Willimowsky murise în realitate, — știre confirmată de un ziar suedez — și că polonezul care fusese angajat de Dimavag nu era decât un impostor, care a suferit consecințele.

Acum, „Willimowsky" a răsărit și în Jugoslavia. Desigur însă, că nu poate fi vorba decât de un alt impostor.

Football Football Football Football Football Football Football

Cârjan nu joacă în matchul cu Juventus

In locul lui va intra Paraschiva

In matchul cu C. A. M. T., Cârjan a fost lovit destul de serios. El a jucat de altfel aproape tot timpul șchiopătând.

S'a crezut, la început, că lovitura nu este atât de gravă dar s'a văzut pe urmă că el nu va putea juca Duminică în contra Juventusului.

In locul lui Cârjan va juca, inter-stânga, Paraschiva.

Campionatul Districtului Ploeşti s'a terminat

Cine sunt campionii!

PLOEȘTI, 2. — Programul etapei a șasea a campionatului districtual, care se dispută Duminică 5 cor. are următoarea înfățișare :

Gloria Mărășești—Unirea Hârsa, teren Tricolor, ora 11 dim. arb. Nic. Munteanu; Venus—Principesa Ileana, teren Venus, ora 15, arb. d. Ionescu-Țopé; Sp. Muncitoresc—Steaua Română, teren Venus, ora 13, arb. I. Oprea; Condor—Victoria, arb. d. N. Tomescu; Colombia—Generala, arb. Gh. Dragomirescu.

Arbitrii de tușe la matchul F. C. Ploești—Astra M. Paraschivescu și Ionescu M., iar la acel pentru Cupa României dintre F. C. Ploești și Juventus Luca I. Carmin și E. Niculescu (Coca Ștefănescu).

Intre Gloria-Mărășești și Unirea Hârsa, învingătorul nostru este echipa din Valea Călugărească, care nu poate pierde sub nici un motiv. Va trebui însă să se întrebuințeze la maximum, deoarece adversarul și-a întărit — prin fuziunea cu R. C. II — efectivul.

Venus va termina la egalitate cu Pr. Ileana, Steaua va învinge pe Sp. Muncitoresc, iar victoria va face scor contra Condorului.

Colombia nu va avea adversar în Generala, așa că va mai cuceri 2 puncte.

Până în prezent se cunosc următorii campioni: Astra Moreni la categ. întâia seria A., Romăno Americana la categ. doua și F. C. S. V. la categ. treia.

La categoria întâia seria B. conduce în momentul de față Concordia, care a terminat turul. Pretendent însă serios la titlu este Gloria Mărășești care mai are de jucat două matchuri și numai dacă le câștigă pe ambele ajunge în fruntea clasamentului.

CONVOCARI

● SE CONVOACA de urgență la sediu, Vineri 3 Noembrie, orele 8 seara, delegații grupărilor, Pleșoianu și Dristor. Dacă nu se prezintă, grupările vor fi înlocuite în campionat, cu altele ce solicită a le lua locul.

● C. S. COMETA convoacă Vineri 3 Noembrie, 1939, orele 8 seara, pe toți membrii săi, pentru punerea la punct și iscălirea actelor și statutelor necesare la afilierea Grupării la Federația de Baskett și Volley.

Deasemenea convoacă toți jucătorii dela secțiile de Foot-Ball și Volley-Baskett.

● DACIA-TRAIANA, convoacă pentru Duminică, ora 9 dimineața pe terenul Unirea Tricolor, toți jucătorii pentru a face deplasarea la terenul „Biruința" (Bucureștii Noi). Jucătorii sunt rugați a fi punctuali.

● A. S. DISTRIBUȚIA convoacă astăzi 3 Noembrie a. c., orele 14,30 pe terenul dela Mogoșoaia în vederea antrenamentului echipa primă și următorii juniori: Bedu, Tulea, Epureanu, Gegiu, Nica, Gherghinescu, Ionescu, Georgescu, Vasiliu, Florescu, Sandu, Moțica, Apostol, Gornea, Cornel, Iosif, Dimcea.

● Clubul sportiv „GENERALA" convoacă pentru astă seară ora 7 jum. la ședința ce se va ține în sediul din B-dul Regele Carol I Nr. 1, pe toți membrii din comitet, precum și jucătorii.

Pe această cale se mai convoacă și jucătorul BRUKNER ALEXANDRU, la aceiaș oră.

Deasemeni, se convoacă pentru la antrenamentul de astăzi ora 2 jum. pe terenul „Muncă și Voe Bună", jucătorii dela echipa I-a și juniorii.

● Asociația sportivă și culturală „VICTORIA", convoacă pentru Vineri, 3 Noembrie a. c., orele 8 jum. seara la noul sediu din șoseaua Berceni 27 (autobuzele 38 și 53) pe toți membrii săi, fondatori și activi, în vederea constituirii noului comitet. Prezenta convocare ține loc de invitație personală.

● F. C. COTROCENI convoacă Vineri, 3 Noembrie 1939, ora 2 fix, pe terenul „Politechnica" la antrenament în vederea formării echipei pentru matchul cu Phoenix, următorii jucători : Ceaușu, Oprea, Bugheanu, Dănuleț, Bijutescu, Buicliu, Constantinescu, Toma, Țuchel, Ion Gheorghe, Ionescu, David, Sprânceană, Hentea, Smocovici și Piola.

Cei ce vor lipsi la acest antrenament vor fi scoși din echipă. Toți jucătorii sunt rugați a veni pe orice timp și cu echipamentul ce au asupra lor.

● Asociația MACABI, secțiunea de football, anunță că inaugurarea cabanei și a tribunelor, va fi Duminică, 5 Noembrie a.c., ora 10 jum. a. m., precis.

● ORFEUS convoacă astăzi ora 15 pe terenul Velodrom pe toți jucătorii săi la antrenament.

RAPID NU VA MAI AVEA CINCI FORMAȚII INTR'UN SINGUR MATCH

Rapid a renunțat la ceva, care făcea parte din tradiția echipei.

Anume, în cursul unui match, echipa nu-și va mai modifica formația decât în cazul unui accident.

Așa dar Bogdan va juca de la început până la sfârșit inter dreapta.

Imposibil !

Și totuși, va fi așa. Comitetul grupării a prevăzut sancțiuni prea aspre pentruca această dispoziție să nu fie respectată.

Duminică dimineața la Macaby se inaugurează nouile instalații sanitare ale arenei

Conducătorii clubului sportiv Macaby și-au înzestrat arena din calea Dudești cu o instalație sanitară din cele mai moderne și cabine pentru uzul jucătorilor și arbitrilor.

Nouile instalații vor fi inaugurate Duminică dimineața la ora 10.30 în prezența tuturor membrilor clubului și a forurilor superioare ale F.R.F.A.

Festivitatea se va bucura de un cadru cu deosebire solemn și vor participa la ea și jucătorii grupării brăilene Franco-Româna, care la ora 11 disputâ cu Macaby matchul de campionat ce urmează să desemneze pe leaderul de toamnă al grupei.

Shoturi și bare

Guarnieri (Ambrosiana) este în fruntea clasamentului goalgetterilor italieni cu 8 goaluri marcate. Urmează în ordine *Boffi* (Milano) 6, *Menti II* (Fiorentina) 5, *Bellini* (Juventus), *Conti* (Genova), *Gabardo* (Genova), *Neri* (Genova), *Petron* (Torino), *Pisa* (Lazio), *Puricelli* (Bologna) și *Reguzzoni* (Bologna) cu câte 4 goaluri marcate.

*

Elveţianul Wüttrich, va conduce matchul Ungaria—Iugoslavia, din 12 Noembrie dela Belgrad.

Macaby a învins în match de antrenament pe Adesgo

cu 5-3 (1-0, 3-2, 1-1)

In vedera matchului cu Franco-Română, care constitue și derbyul campionatului seriei I-a, Macaby a jucat ieri pe arena de la Ciocanu cu Adesgo.

Macabi a învins cu 5—3 (1—0, 3—2, 1—1) în trei reprize a 30 minute.

Goalurile au fost marcate de Szekely, Hermann, Bărbulescu (2) și Moisescu pentru învingători și de Chibici și Balasz (2) pentru învinși.

In formația divizionară a jucat și universitarul Constantinescu-Grecu, în postul de fundaș.

Iată echipa care va juca Duminică : Hittner, Havas, Csaika, Hecht, Kiss, Mihailovici, Hermann, Szika, Hoffmann, Bărbulescu, Moisescu.

Azi la Ciocanul

Sportul Studenţesc face un ultim antrenament în vederea matchului cu Victoria

Sportul Studențesc privește cu multă atenție matchul de Duminică cu Victoria.

Ultimele performanțe obținute de universitari în deplasare, le-au ameliorat situația în clasament dar o victorie asupra clujenilor le este absolut necesară.

Deoarece matchul de Duminică se disputâ pe terenul Ciocanul, universitarii se antrenează astăzi pe acest teren pentru a se acomoda cu arena.

Csilag va lucra cu fiecare jucător în parte și apoi va fi utilizat balonul și se va juca la două porți.

Seara, jucătorii vor face masagii și bae.

Echipa va rămâne tot aceea care a jucat la Timișoara, iar Duce își va face reintrarea.

A. S. Distribuţia - Orfeus, o deschidere interesantă

Matchul Unirea Tricolor—Juventus care se va disputa Duminică dimineața pe arena Venus se bucură de o deschidere extrem de interesantă.

A. S. Distribuția, leaderul categoriei a II-a, întâlnește în match oficial pe Orfeus, una din formațiile valoroase ale districtului.

Ambele formații s'au pregătit minuțios în vederea acestui joc și aceasta numai pentru a se prezenta cât mai antrenate în fața publicului.

Această întâlnire este demnă să furnizeze o deschidere la înălțimea partidei Juventus—Unirea Tricolor.

Din lumea cluburilor mici

● IN MATCHUL pe care-l va susține în compania Militarilor, Socecul va înlocui pe Dobeș cu Alexandrescu, aceasta ca pedeapsă pentru viața nesportivă pe care o duce.

● NELU BLUMER, excelentul atacant al A. S. D.-ului, va fi indisponibil până la primăvară, din cauza ruperii câtorva fibre și revârsarea sângelui în mușchi.

● METALLOGLOBUS a legitimat un excelent half și anume pe Söss, dela fosta grupare Titanii.

● A.G.E.R. ține astă seară adunare generală în str. Luterană No. 6, etaj III.

● COMISIUNEA districtuală a ținut aseară ședință sub președinția d-lui maior Gh. Brezeanu.

● COMISIUNEA districtuală a arbitrilor va face delegările astă seară la programul de restanțe de Miercuri 8 crt.

● METROPOLA se antrenează astăzi în vederea matchului cu A.G.E.R.

SPECTACOLE

Teatre

OPERA: Falstaf.

NAȚIONAL: Madame Sans Gêne.

STUDIO: Acolo departe...

REGINA MARIA: Premieră Foc și Pară.

SARINDAR: Calul năzdrăvan.

MUNCA ȘI VOE BUNA: Nuntă pe datorie.

COMOEDIA: Două palme.

CARABUȘ: Broadway Tănase.

ALHAMBRA: Alhambra 4.12.88.

LIGA CULTURALA: Contra Patriei

Cinematografe

ARO: Noaptea destinului, jurnal O.N.C. și O.C.R.

SCALA: „Adio Domnule Chips"; jurnal Paramount.

CAPITOL: Allo Janine, jurnal Metro și Jurnal No. 423.

TRIANON: Halka și jurnal Paramount.

CARLTON: O aventură disperată; Jurnal nou Fox.

A.R.P.A.: Bengali și Jurnal.

SELECT: Drum bun.

PALAS: Masca iubirii și Gunga-Din.

FEMINA: Nu vreau să mor.

ELYSEE: Jesse James brigandul, jurnale Paramount și românesc.

ROXY: „La Madelon", jurnal românesc

FORUM: Sabotaj și Tentație.

REGAL: „Ea și El".

BIZANTIN: Zorro, operă complectă.

OMNIA: Oameni cari înfruntă moartea și Frumoasă-i tinerețea.

RIALTO: Bosfor și Nevasta mea subreta.

NISSA: Cauciuc și Drama din Shangai.

AIDA: Regina Carnavalului și Nevestele șirete.

AMERICAN: Desmoșteniții soartei și Lordul Jeff.

BARCELONA: Alasca (Demonul Alb) și Zaza.

COTROCENI: Viață de artist și Baroana și valetul ei.

CARMEN: Drama din Shanghai și Atenție d-le profesor.

DACIA: Andy Hardy iubește și In vâltoarea valsului.

DIANA: Dubla existență a D-rului Clitterhouse și Manej.

DICHIU: Oameni de mâine și Focul din Chicago.

EDISON: Omul cu masca și Trupa Georgescu-Iași.

FRANCLIN: Trei camarazi și Manechinul

FLORIDA: Câinele din Baskerville și Amanda.

GLORIA: Noaptea amintirilor și Cuibul fericirei.

GRAND: O sută de băeți și o fată și Borneo (Insula misterelor).

IZBANDA: Emigranții, Jurnal și Complectare.

ILEANA: Shirley salvează America și Legiunea Diavolului.

LIA: Serenada primăverii și Cinci prieteni.

LUCIFER: Alarmă în India și Masca eternă.

MARNA: Noaptea amintirilor, Misiunea D-rului Kildare și Trupa de reviste Titi Mihăilescu.

MARCONI: Ordin de chemare, Capriccio și Trupă de revistă D'Ayol.

MILANO: Cazacii și Azi cânt pentru tine.

MIORIȚA: Noaptea amintirilor și Paradisul îndrăgostiților.

MODEL: Rapsodia Diabolică și Femei condamnate.

NONI: Alexandru Newsky și Bestia umană.

NERO: Intriganta și Sylvia Scarlet.

ODEON: Doamna din Malacca și Aloma

PAX: Escadronul alb și Tango nocturn.

PACHE: Citadela și Clubul trăzniților.

PARIS: Orașul pasiunilor, Prizoniera din Sing-Sing, Circularul morții și Jurnal cu ocuparea Dantzigului.

RAHOVA: Honolulu și Rendez-vous pe Riviera.

REX: Infernul îngerilor și Vârsta ispitelor.

ȘIC: Amanta și Mister Zero.

SPLENDID: Sabotaj și Sânge de cazac.

TOMIS: Fecioara de azi, Vărul dela țară și Jurnal Fox.

TRIUMF: Arme pentru China, Aur și femei și Funeraliile fostului prim-ministru Armand Călinescu.

UNIC: Serenada primăverii și Cinci prieteni.

UNIREA: Aventurile lui Marco Polo și Oameni în lanțuri.

VOLTA BUZEȘTI: Colivia de aur și Rosalie.

VOLGA: Sânge de cazac și Sergo Panine.

VENUS: Copii părăsiți, Atac în Mediterană și Comedie colorată.

Football Football Football Football Football Football Football

Intensificarea relațiilor româno-jugoslave

România va propune Jugoslaviei două matchuri anuale între echipele prime și secunde

In marea-i grije pentru a asigura echipelor naționale un calendar internațional cât mai bogat și mai „tare", F. R. F. A. are intense preocupări în această direcție.

A reușit să perfecteze și să dateze revanșa cu Italia, s'a asigurat de un match la Budapesta, tratează revanșa cu Germania, un match tur-retur cu Viena și, paralel, alcătuește și program pentru echipa B.

INTENSIFICAREA RELAȚIILOR CU IUGOSLAVIA

Preocupările F. R. F. A.-ului însă, nu se limitează la atâta pentru viitorul sezon.

Intr'adevăr, conducătorii discută și analizează posibilitățile de intensificare a relațiilor cu Iugoslavia, întrerupte un moment de contramandarea matchului din Septembrie, din cauza situației internaționale.

Dealtfel, se bănuește măcar că întâlnirile româno-iugiosave sunt cele mai ușor de realizat, deoarece necesită înfime cheltueli.

„CUPA REGELE CAROL II"

Și Biroul Federal F.R.F.A., a ajuns la concluzia că trebue să facă o propunere în sensul intensificării relațiilor.

Cum ?

România — Iugoslavia sunt angajate într'o singură competiție oficială: „Cupa Regele Carol II" *cupa Beneș s'a desființat doar. In cadrul „Cupei Regele Carol II", cele două țări se întâlnesc odată pe an. Viitorul match urmează să se dispute în Septembrie 1940 la Belgrad sau Zagreb.*

DOUA MATCHURI ANUALE ROMANO-IUGOSLAVE

Și atunci — de fapt F. R. F. A., nu face decât să reînoiască o situație mai veche — se va propune forului iugoslav ca în afară de aceste jocuri oficiale să se dispute în aceiași ani matchuri amicale : când matchul oficial se dispută la Belgrad sau București, cel amical să aibe loc la București sau Belgrad.

De pildă, cazul anului viitor: jocul oficial este fixat în Septembrie la Belgrad; deci partida amicală să se dispute în primăvară la București. Și ar fi tocmai matchul de 31 Martie de care vorbim în altă parte a ziarului.

„ȘI INTALNIRI INTRE ECHIPELE SECUNDE

Paralel cu această propunere, F. R. F. A., va face o a doua și care va privi întâlnirile dintre echipele secunde.

Și anume: în aceeași zi în care la Belgrad sau București se va disputa matchul oficial sau amical, la București sau Belgrad să aibe loc un match între echipele B.

Cu aceasta F. R. F. A. vrea să se asigure și de două întâlniri anuale cu Iugoslavia B.

*

Toate aceste propuneri vor fi făcute în scris federației iugoslave, de răspunsul căreia va depinde mersul tratativelor.

Impresia noastră este că iugoslavii vor răspunde negativ.

Fractura lui Zsengellér nu este gravă

Internaționalul va putea juca în Ianuarie

Am relatat că cu prilejul matchului de campionat Ujpest—Kassai AC, care s'a disputat Du-

ZSENGELLER (Ujpest)

minica trecută la Kassa, centrul înaintaș al Ujpestului, internaționalul Zsengellér și-a fracturat piciorul.

Accidentul s'a întâmplat în minutul 20. Zsengellér vrând să reia direct o deschidere, a fost lovit în mod involuntar de mijlocașul Takacs pe piciorul drept.

Zsengellér a căzut văitându-se, fiind imediat scos de pe teren. Transportat la spital s'a constatat că internaționalul a suferit o fractură a tibiei, cu aproximativ 10 cm. sub genunchiu. Piciorul lui Zsengellér a fost imediat pus în gips și internaționalul transportat la sanatoriul sportiv dela Budapesta. Aci supus unui examen mai minuțios — raze X, etc. — medicii au declarat că fractura lui Zsengellér nu este atât de gravă, cum s'a crezut la început, osul nefiind „dislocat". Jucătorul va putea umbla peste două săptămâni, iar pe la mijlocul lunei Ianuarie el va putea relua antrenamentul.

Calendarul internațional pe 1940 este fixat în linii generale

Stadiul tratativelor duse de F.R.F.A. pentru fixarea calendarului internațional este cunoscut, iar calendarul pentru anul viitor se poate schița, având în vedere că două-trei matchuri sunt definitiv perfectate.

Iată cum s'ar prezenta programul internațional pe 1940 :

31 Martie, la București: România — Jugoslavia.
14 Aprilie, la Roma: Italia — România.
14 Aprilie, la București: România B — Italia B.
? Mai, la Budapesta: Ungaria — România.
? Mai, la București: România B — Ungaria B.
? Mai, la Viena: Viena — București.
Alte jocuri cu mari șanse de realizare :
Germania — România, în Germania.
România B — Germania B, în România.

Echipa Rapidului pentru matchul cu Venus a fost alcătuită și cantonată

Bogdan și Rășinaru au arătat o formă uluitoare la antrenamentul de ieri

Ultimul act al pregătirilor feroviare pentru matchul cu Venus s'a încheiat ieri pe stadionul Giulești.

Rapid a făcut un serios antrenament de condiție fizică și s'a jucat apoi timp de douăzeci de minute la două porți, pe latul terenului.

A lipsit numai Vintilă, care a fost reținut la birou.

INTELECTUALII CONTRA NEINTELECTUALILOR

In matchul la două porți au jucat deoparte intelectualii echipei și de cealaltă neintelectualii.

In prima formație au figurat: P. Rădulescu, Auer, Boldiș; Georgescu, Șipoș, Bogdan, Florian, Dan.

In secunda: Negru, Marton, Lengheriu; Moldovanu, Costea, Rășinaru, Căpușan.

S'au remarcat printr'o formă uluitoare Bogdan și Rășinaru. A jucat deasemenea foarte bine și Dan Gavrilescu.

După antrenament jucătorii au făcut bae și masaj.

ECHIPA A FOST CANTONATA

Imediat după antrenament a fost anunțată și echipa, care va juca mâine contra Venusului.

Iat-o : P. Rădulescu, Marton, Lengheriu, Vintilă, Rășinaru, Costea, Șipoș, Bogdan, Moldovanu, Dan Gavrilescu, Auer.

Echipa a fost cantonată începând de eri de la ora opt seara.

Roș-albaștrii s'au antrenat eri în familie

Pentru matchul cu Unirea Tricolor, roș albaștrii au făcut eri un antrenament sever.

Ca și advesarii săi oboreni, Juventus a jucat și el la două porți.

O echipă a fost formată din apărarea primei garnituri și linia de atac a juniorilor.

Secunda a avut apărarea juniorilor și atacul echipei prime.

S'a antrenat așa dar, echipa, care a terminat la egalitate cu U.D.R. la Reșița:

Sadowsky, Variassy, Dragomirescu, Gorgorin, Micu, Brandabura, Oană, Șincu, Sony, Niculescu, Prassler, Vulcănescu.

S'au mai antrenat și Naciu, Petrescu și Dunăreanu.

Echipa pentru întâlnirea de Duminică va fi formată abia mâine seară.

Cehul Krist va conduce matchul Berlin-Sofia

Berlin, 2. — **Matchul de football interorașe Berlin - Sofia, care se va desfășura Duminică în localitate pe „Poststadion", va fi condus de arbitrul praghez Krist.**

Unirea Tricolor s'a antrenat eri cu Metalosport pentru matchul cu Juventus

Cârjan, Petrescu și Anghelache sunt loviți

Pentru matchul cu Juventus Unirea Tricolor a făcut în săptămâna aceasta pregătiri extrem de importante.

Miercuri: antrenament de condiție fizică; ieri a jucat la două porți cu Metalo sport iar azi va mai fi un ușor antrenament de condiție fizică.

VEDETELE OBORENE SUNT LOVITE

Matchul cu C. A. M. T. a fost dur și de pe urma durităților au de suferit acum Petrescu, Anghelache și Cârjan.

Primul este lovit mai ușor, Anghelache a primit o lovitură destul de puternică în genunchiu iar, ultimul — așa cum arătăm în altă parte — nu va juca.

Mai ușor „atins" este Alecu, care a putut face totuși antrenament.

A mai lipsit deasemenea și Johny Dumitrescu.

Proaspătul „politechnician" al Oborului a făcut însă antrenament ieri de dimineață.

CE ECHIPA A JUCAT...

In matchul de ieri Unirea Tricolor a aliniat echipa următoare: Crețeanu, Sucitulescu, Iliescu; Florea, Brădescu, Boteanu; Alexandrescu, Alecu, Covaci, Paraschiva, Lulu Mihăilescu.

...ȘI CE ECHIPA VA JUCA DUMINICA ?

Echipa pentru matchul cu Juventus nu a fost încă formată.

Ea va fi alcătuită de abia mâine seară, când se poate ști cine este indisponibil.

Se pare totuși că nu se va produce decât o singură defecțiune, aceea a lui Cârjan.

Hipism

MAINE LA BANEASA TRAP

Joppa Hanover, Belşug, Szeged, Ghid şi Elly în Criteriul cailor de trap

Premiul Amonasro, altă cursă de vedete. Alergări deschise

La Băneasa-Trap va avea loc mâine o importantă reuniune.

In fruntea programului se află importanta probă, Criteriul cailor de trap. Găsim în această probă un veritabil buchet de vedete. Se poate conta pe participarea excelentei Joppa Hanover a lui Belşug, Szeged, Ghid şi Elly. Se prevede o pasionantă luptă, dat fiind că repartiţia distanţelor echilibrează de minune diferenţa de forţe.

Peste aşteptări se prezintă şi premiul Amonasro în care găsim trăpaşi consacraţi.

Faptul că restul curselor sunt deschise desigur că va contribui la reuşita reuniunei.

CONCURENŢII PROBABILI

Premiul AMNERIS
Condiţie — 13.000 lei

Şoimu	2100	Crainic
Victoria	2100	0
Dracu	2100	Slobozenco
Fusta II	2100	0
Năluca	2100	Tassopol
Dreapta	2100	Crotenco
Lăutar	2120	?
Pr. Axtell	2120	Corol
Pusa	2140	Borisiac
Iarba	2140	Lucan
Columbus	2160	Grünwald
Print Worthy	2160	Crotenco
Bistricioara	2160	Raymer
Jocker	2160	Szabbo
Ialpug	2180	Fischer
Helen Halpin	2180	Ghinea
Călin	2200	0
Dexter Han.	2240	Cercasov
Birlic	2300	0

Premiul OSMANCEA
Condiţie — 13.000 lei

Mişu	1080	Brânzea
Atlantida	1080	T. Marcu
Hotin	1080	0
Lector	1080	0
Caraula	1080	Grünwald
Lcac	1080	Slobozenco
Lira	1080	0
Nineta	1080	0
Baba Dochiţa	1080	Ghinea
Chiabur	1100	?
Veturia	1100	0
Cobza	1120	Fischer
Halal	1120	Dobrescu
Chilipir	1140	Crotenco
Voinicu	1180	Podoleacov
Garofiţa N	1180	0
Ciuruc	1200	Gaidaev
A. 1.	1200	T. Marcu
Arama	1200	0
Habar	1220	0

Premiul NIL
Handicap — 13.000 lei

Dudu Gordon	1700	Gaidaev
Furor	1720	D-trescu
Print Worthy	1720	0
Columbus	1740	0
Cilly Hanover	1740	Pavlic
Elisor	1760	0
Crăiasa	1760	Dobrescu
Giovinezza II	1760	Podoleacov
Fudul	1780	Slobozenco
Ialpug	1780	0
Paj Axtell	1780	Corol
Helen Halpin	1780	0
Puica	1800	D-ra Cleo
Domnitor	1800	Filoti
Hispano	1800	0
Jack	1820	Fischer

CRITERIUM CAILOR DE TRAP
Condiţie — 50.000 lei

Rama II	1700	Grünwald
Elly	1700	Pavlic
Ghid	1740	V. A-sky
Szeged	1740	Tassopol
Little Orphan	1760	0
Belşug	1760	Szabo
Petruş	1760	Borisiac
Joppa Hanover	1780	Cerkasov

Premiul RADAMES
Performanţă — 13.000 lei

Miriştea	1720	Szabo
Călin	1720	0
Pan Worthy	1720	Boriciac
Brenn	1720	?
Gen. Worthy	1740	Crotenco
Harry Boy	1740	Ghinea
Dâmb	1740	0
Peter Gordon	1740	Crotenco
Răsura	1740	Gaidaev
Ulis	1740	Pavlic
Sultana	1760	0
Elena	1760	Brânzea
Draga Mea	1760	Gaidaev
Tufanica	1760	?
Domnica	1760	0
Floare	1760	Drăgotescu
Santuţa	1760	T. Marcu
Brad	1780	Grünwald
Sorvaneţ	1780	0
Natasa	1780	Cerkasov
Poenita	1780	Szabo
Cartuşel	1780	Gram
Birlic	1780	0
Centaur	1800	Crainic
Vuet	1800	Tassopol

Premiul ISIS
Handicap — 15.000 lei

Aventurier	1700	0
Primăvara	1700	Dobrescu
Jeles II	1720	Strejeniuc
Dâmb	1720	0
Tătăran	1720	Gram
Sultan II	1720	Gaidaev
Don	1720	Pavlic
Brenn	1720	0
Gen. Worthy	1720	0
Sorana	1720	V. A-sky
Cozava	1720	Crainic
Ulis	1740	0
Movila	1740	Slobozenco
Pikaver	1740	0
Dor de Ducă	1740	0
Peter Gordon	1740	0
Va-ta	1740	Drăgotescu
Durdulia	1740	Corol
Sonora	1740	Zabelin
Livada	1740	0
Dolly Worthy	1760	Crotenco
Dorna	1760	0
Leu	1760	0
Busuioc	1760	0
Draga Mea	1760	0
Spic	1760	Ghinea
Tufanica	1760	0
Aluniş	1760	Szabo
Domnica	1760	0
Redea	1760	Moldoveanu
Geisha	1760	0
Nutza Worthy	1780	0
Sorvaneţ	1780	Borisiac
Ciclop	1780	0
Voinţa	1780	Dobrescu
Brad	1800	0
Handicap	1800	0
Vuet	1820	0
Bruma II	1820	Lucan

Premiul AMONASRO
Handicap — 18.000 lei

Flying	1700	Raymer
Catinca	1700	Ghinea
King Worthy	1720	?
Pai	1720	Pântecan
Giuditta	1720	T. Marcu
Wodka	1720	Cerkasov
Kitty Clair	1740	?
Luntraş	1740	D-trescu
Pleava	1740	Pavlic
Kanada	1760	?
Vivat	1760	Crainic
Katy Caid	1760	Corol
Valenţio	1760	?
Sam Worthy	1760	?
Trixie	1760	Cerkasov
Ben Hur	1760	Tassopol
Voraus	1780	Dobrescu
Pandur	1780	Fischer
Jos. Margot	1780	Grünwald
Amilkar	1820	Grăjdănescu
Gondolat II	1820	Gaidaev

Premiul AIDA
Record — 15.000 lei

Mura	2100	Szabo
Dolly Worthy	2120	0
Coconaş	2120	Dobrescu
Zeta	2120	Fischer
Jarvis	2140	Ghinea
Cupidon	2140	0
Viziru	2140	?
Bruma II	2140	0
Talaz	2140	D-trescu
Nation	2160	Gaidaev
Blondella	2160	T. Marcu
Dorka	2160	Grünwald
Ducesa	2160	Tassopol
Ben Hur	2160	0
Havana	2180	0
Gruia	2200	V. A-sky

INFORMAŢII

ERI LA BANEASA

● MICŞUNEA scoasă în vânzare după victoria din premiul Guipereux, n'a găsit amatori la 20.000 lei, preţul iniţial de vânzare.

● DUPĂ disputarea premiului La Belle Marion, A. Cucu care a călărit pe Ali Baba al doilea sosit a depus o reclamaţie împotriva lui Cristea Radu, călăreţul lui Răsvrătit, câştigătorul cursei.

Reclamaţia a fost respinsă.

● ŞUVOI n'a fost licitat la 70.000 lei după victoria din premiul Fleac.

● DUPĂ disputarea premiului Pleasa, V. Huţuleag, călăreţul iepei Orette a reclamat pe J. Gill, care a pilotat pe Cineva prima sosită.

După o scurtă deliberare, comisarii au retrogradat pe Cineva la locul al doilea, declarând câştigătoare pe Orette.

● LA EVENT s'au plătit cotele:

Princier-Răsvrătit 57.
Baby II-Crainic 1092.

● ST. IOSZA a fost angajat să încalce pe Favorita II în premiul Vivian.

● ÎN URMA victoriilor de eri, Baby II nu mai este calificată în premiul Vifor, Crainic şi Orette în Maiden Handicap No. 1, alergări cari se dispută Duminică.

● AZI se fac la secretariatul Jockey Clubului inscrierile pentru reuniunea de Joi.

● *CRISTEA R. a fost angajat* să încalece în premiul Călăreţilor Aviatori pe Favara.

● LA I. SZABO au sosit în dresaj următorii yearlingi, proprietatea herghelii Rodica.

Saicăm, armăsar din H. P. şi Salcia.

Tulpiniţa, iapa din Lucifer II şi Tulpina, *Posada* iapă din Lucifer II şi Poiana.

Isbânda iapă din Champion şi Iarba I.

● **MÂINE alergările vor începe la Băneasa-Trap la ora 13.45 precis.**

● AZI se publică la secretariatul societăţei hipice române, distanţele alergărilor reuniunei de Miercuri.

Până la ora 16 se fac declarările de partanţi pentru reuniunea de Miercuri.

Pariul austriac s'a închis ieri. El a ajuns la 156.504 lei

Eri a continuat la Băneasa pariul austriac. Cu cota parte cuvenită din taxe, premiul a ajuns la 156.504 lei.

Micşunea a făcut o triere severă. Intervenind şi surpriza lui Crainic, pariul s'a închis.

Va continua Duminică.

Ieri la Băneasa

Antrenamentul Gabens a câştigat două alergări

Răsvrătit învingător în premiul La Belle Marion. O reuniune de consolaţie

Reuniunea de eri dela Băneasa a prezentat un pronunţat caracter de consolaţie. După cum este şi firesc dealtfel pentru o reuniune de final de stagiune.

Alergările zilei au fost bine populate, loturile echilibrate, iar unele curse foarte strânse. Din acest ultim punct de vedere, handicapurile au excelat. Au fost disputate cu o rară înverşunare. Astfel în premiul Săgeata, primii trei sosiţi au fost despărţiţi prin câte un cap. La fel în premiul Peluzei, Orette şi Cineva au fost separate tot de un cap. Felicităm pe d. Ciplosky.

După această sumară introducere, trecem la analizarea principalelor rezultate.

Dublul succes al lui Gabens

Dintre profesionişti s'a remarcat destoinicul antrenor

B. GABENS
antrenorul lui Crainic şi al iepei Orette

Gabens ai cărui pensionari au fost victorioşi în două

V. HUŢULEAG
a câştigat două curse

probe.

Foarte merituoasă este

ST. UJVARI
antrenorul lui Răsvrătit

victoria lui Crainic din premiul Săgeata.

Armăsarul d-lui maior Moisescu a stabilit o performanţă realmente merituoasă. Printre învinşii lui a figurat şi Monfaucon dela care primea 6 kilograme. Dacă ţinem seamă de valoarea pensionarului d-lui general Dombrowsky, victoria lui Crainic apare ca foarte merituoasă. Il arată ca un element bun.

Aflându-se în progres, trebue să concludem că reprezintă un cal de viitor.

Orette a început să galopeze. Pensionara herghelieі Carapciu este foarte frumoasă şi desigur că va deveni o alergătoare utilă.

Răsvrătit învingător în pr. La Belle Marion

Un accent special vom pune pe victoria lui Răsvrătit din premiul La Belle Marion. Armăsarul d-lui căpitan Georgescu Saidac a dispus de cai cari ştiu să galopeze printre cari figurau Ali Baba, Cătălin şi Necaz cărora le dădea descărcări. Faptul că distanţa era lungă pentru el este un indiciu excelent pentru victorie. Deasemeni stilul în care a câştigat — a dispus cu trei lungimi de Ali Baba — este o notă elogioasă pentru fiul lui Defensor.

Desigur, actualmente deţine cea mai bună condiţie Ujvari l-a prezentat impecabil.

PRINCIER IN FORMA

Bine s'a comportat Princier în prima reprizâ a premiului Magnesium. El a întrecut pe Cin'te ţine dându-i 7 kilograme. Desigur la victoria lui o largă parte de contribuţie a avut şi starea terenului.

După cum se ştie, armăsarul francez are o deosebită afecţiune pentru terenul moale.

CELELALTE REZULTATE

Au mai câştigat Şuvoi, Baby II şi Micşunea.

Mânzul a repurtat o victorie impresionantă dispunând cu trei lungimi de Barcău. Face impresia unui cal bun.

Baby II şi-a găsit cursa. A fost prezentată în progres.

Micşunea care a câştigat premiul Guipereux, a marcat o valoare mulţumitoare.

Desfăşurarea alergărilor

PREMIUL GUIPEREUX a revenit iepei Micşunea. Balyhoo a condus cursa urmată de Micşunea. Ceilalţi făceau cursă aparte la câteva bune lungimi. După intrarea în linia dreapt, leadera a dat vădite semne de oboseală.

La grilă, Micşunea o atacă şi după o scurtă luptă o întrece.

A treia s'a plasat Leoaica. Demn de semnalat este faptul că micul Simon care a câştigat prima cursă din carieră a susţinut-o bine.

Prima reprizâ a PREMIULUI MAGNESIUM a câştigat-o Princier. Marche en avant şi-a făcut cursa favorită în fruntea plutonului. In ultimele rânduri galopau Princier şi Cin'te ţine.

La intrarea în linia dreaptă, Princier atacă şi trece în frunte. Intervine Cin'te ţine, fără succes însă. Al treilea a rămas Marche en avant.

PREMIUL LA BELLE MARION s'a soldat cu victoria lui Răsvrătit.

Cătălin a servit de leader. In spatele lui galopau Necaz, Ali Baba, Spătar şi Răsvrătit.

Pe partea opusă tribunei în primele rânduri trece Rubin, Cătălin rămâne în linia dreaptă. Pe dinafară îşi dă efortul Răsvrătit, care trece comod în cap.

Ali Baba care a fost închis se descurcă greu şi nu poate încheia pe Răsvrătit. Rubin, al treilea.

In PREMIUL MAGNESIUM Naum a servit de leader. Il urmau Melitta şi Drapel. Imediat după intrarea în linia dreaptă, Naum cedează. Apare în fuleuri mari Baby II, care îa avantajul.

Puişor şi Lira s'au plasat.

PREMIUL FLEAC şi l-a adjudecat Şuvoi. Pensionarul lui Romanes a luat o bună plecare şi a fost stăpân pe situaţie pe întregul parcurs, conducând detaşat. Locul al doilea l-a ocupat Barcău, dispunând de Lecaude.

PREMIUL SĂGEATA a fost o cursă de rară frumuseţe.

Rezultatul nu s'a desemnat decât pe linia sosirei. Persane a condus cursa până la jumătatea liniei drepte unde a fost depăşită de Crainic.

Din pluton s'au desprins Burgos, Monfaucon şi Flandra. Se angrenează o luptă disperată din care Crainic a eşit învingător cu un cap asupra lui Burgos. La alt cap Monfaucon.

PREMIUL PELUZEI a fost din greu disputat de Orette. din greu disputat de Orette şi Cineva. Arosa ca de obicei, a fost în cap până la grilă. Aci a apărut Hanglu. Pentru această duratâ însă, din ce în ce este întrecut de Orette. Pe ultima sută de metri, Cineva trece cu un cap de Orette. Urmau Şoimar şi Odihna.

După cursă rezultatul a fost rectificat de comisari în urma unei reclamaţii depusă de Huţuleag Orette a fost declarată câştigătoare, iar Cineva a fost retrogradată la locul al doilea.

Rezultatele technice

Premiul GUIPEREUX — Vânzare — 20.000 lei — 1400 metri (P. I.)

1	MICSUNEA	37	St. Simon	54	57	
2	Balyhoo	43	Grecu	435	1441	Câştigat
3	Leoalca	50½	Oprescu	33	25	
4	Pricina	39	I. Huţuleag	59	61	2—4—cap
	Calafa	46	Florescu	36	46	
	Gloria	50	Urdărescu	37	41	lungimi
	Străjer	47	Frandes	301		Durata 1'29

MICSUNEA (Nuntaş şi Moonlight) aparţine d-lui Gr. Teodorescu şi e antrenată de Chr. Letescu.

Cota: Tribună: 54; 34, 117. Peluză: 67; 27, 535 lei.

Premiul MAGNESIUM — Repr. I — 22.000 lei — 1600 metri (P. V.)

1	PRINCIER	60	Muilot	22	27	
2	Cin'te ţine	53	Gill	32	35	Câştigat
3	M. en avant	50	Urdăreanu	215	112	
4	Etelköz	54½	Cucu	53	40	2½—1—1
	Ali	50	Tănase	96	124	
	Tricolor	56½	Horvath	282	517	lungimi
	Afurisit	53½	Huţuleag	136	162	
	Smeu	52½	Florescu	186	113	Durata 1'38

PRINCIER (Prince Rose şi Latifah) aparţine d-nei O. Georgescu şi e antrenat de J. Wilson.

Cota: Tribună: 22; 12, 12, 16. Peluză: 27; 13, 13, 17.

Premiul LA BELLE MARION — 25.000 lei — 2200 metri (P. V.)

1	RAZVRATIT	57	Cristea R.	26	25	Câştigat
2	Ali Baba	52½	Cucu	22	27	
3	Rubin	51	Oprescu	132	112	3—2—2
4	Cătălin	56	Ilinca	36	17	lungimi
	Necaz	53	Thiess	271	224	
	Spătar	53½	Tasim	193	112	Durata 2'28

RĂZVRĂTIT (Defensor şi Razna) aparţin c d-lui Căp. O. Georgescu Saidac şi e antrenat de St. Ujvari.

Cota: Tribună: 26; 13, 15. Peluză: 25; 13, 15.

Pr. MAGNESIUM — Repr. II — 22.000 lei — 1600 metri (P. V.)

1	BABY II	50½	Tasim	51	53	
2	Puişor	55	Horvath	517	410	Câştigat
3	Lira	50½	Cucu	71	42	
4	Molda	60½	Gill	35	42	2- 1½—1½
	Drapel	56	G. Enescu	42	58	
	Melita	47½	Logofătu	467	305	lungimi
	Pali	62½	Huţuleag	48	56	
	Naum	47½	Crişan	114	131	Durata 1'39
	Onuţa	62½	Enescu A.	611	410	
	Băbuca	58½	Ilinca	185	170	

BABY II (Prince d'Orange II şi Buhora) aparţine d-lui L. Georgescu şi e antrenată de A. Mc. Intyre.

Cota: Tribună: 51; 22, 52, 22. Peluză: 53; 22, 34, 22.

Premiul FLEAC — 20.000 lei — 1000 metri (L. D.)

1	ŞUVOI	47½	Florescu	40	37	
2	Barcău	52½	Mullot	23	24	Câştigat
3	Lecaude	50½	Cucu	34	33	
4	Estoc	47	Crişan	755	185	3—5—¾
	Băieţel	44	Oprescu	247	24	lungime
	Zefir	53	Thies	204	305	
	Tuguiată	40	Huţuleag	56	54	Durata 1'02

ŞUVOI (Prince d'Orange II şi Suzana) aparţine hergheliei Sercviste şi e antrenat de A. Romanes.

Cota: Tribună: 40; 16, 16. Peluză: 37; 18, 14.

Premiul SĂGEATA — 25.000 lei — 1500 metri (P. V.)

1	CRAINIC	53½	Huţuleag	108	108	
2	Burgos	57	J. Gill	87	119	Câştigat
3	Monfaucon	59½	Cristea R.	35	44	
4	Flandra	40½	Florescu	287	200	cap-gât- ½
	Garoafa II	50	Oprescu	1115	1111	
	Persane	56½	Cucu	20	19	lungimi
	Norcc	51	Logofătu	383	458	Durata 1'36
	Capriole	47½	Crişan	148	72	
	Maffia	48	Iosza	72	99	

CRAINIC (Ghiaur şi Csintalon) aparţine d-lui maior V. Moisescu şi e antrenat de B. Gabens.

Cota: Tribună: 108; 32, 22, 17. Peluză: 108; 21, 27, 19.

Premiul PELUZEI — 20.000 lei — 1200 metri (L. D.)

1	ORETTE	55½	Huţuleag	46	79	
2	Cine-va	54½	Gill	45	54	Câştigat
3	Soimar	51½	Crişan	177	384	
4	Odihna	55	G. Enescu	148	144	
	Hanglu	55½	Ilinca	41	34	cap—2—gât
	Niculae	52½	Cucu	59	62	
	Beauty	48	Thies	67	81	
	Bucuria Mea	53	Mullot	138	79	lungimi
	Arosa	45	Oprescu	241	142	
	Bauraj	48	Iosza	1066	235	Durata 1'18
	Mircioara	55½	Tasim	324	754	

ORETTE (Blue Boy şi Odette) aparţine hergheliei Cărăpciu şi e antrenată de B. Gabens.

Cota: Tribună: 46; 21, 17, 42. Peluză: 79; 27, 18, 61.

Handicapuri disputate

Dela plecare la sosire...

In formă: Belşug, Pilot, Ulis, Torent, Clifford, Hanover, Taina şi Pleava

De urmărit: Mura, Pock, Princesse Axtell, Dudu Gordon, Pădureţ II, Spic şi Aluniş

● *EFTIN şi-a însuşit o cursă unde avea primă şansă — dacă avem în vedere distanţa. Este însă adevărat că a fost admirabil condus de Crainic, care nu l-a forţat când a văzut avantajul luat de Casatca.*

● *MURA a făcut o cursă foarte bună, care trebue ţinută în seamă.*

Este într'o formă excelentă şi va câştiga cât de curând.

● *POCK îi dădea 80 de metri lui Eftin, aşa că nu putea emite preteţii mai mari.*

In orice caz, cursa lui trebue reţinută.

● *HABAR a marcat un impresionant salt de valoare, faţă de ultima lui exhibiţie. Este un cal care are toate şansele să mai progreseze. Miercuri a fost tot timpul stăpân pe cursă.*

● *PILOT, în ciuda unui lung galop luat în primul ocol, s'a plasat al doilea, pe ultima parte a parcursului trotând ca un cal vârstnic.*

● *ARAMA nu a fost forţată nici un moment. Este o iapă foarte bună, căreia îi prevedem o carieră frumoasă.*

● *ULIS era calul mai bun al lotului, adică avea cel mai puternic atout, pentrucă între mediocrităţi nu poţi câştiga decât cu clasa.*

Mai trebue să remarcăm deasemenea şi forma. Fără a fi nici un moment întins la maximum, Ulis şi-a corectat recordul carierii.

● *PRINCESSE AXTELL a intrat în categoria cailor pe care se poate conta. In ultimele două curse, a marcat mari salturi de valoare.*

A câştigat deasemenea în stil şi corectitudine.

● *NĂLUCA este foarte corectă. Având în vedere originea, credem că va deveni o bună alergătoare.*

● **BELŞUG a reuşit un adevărat tur de forţă. Armăsarul american poate fi socotit alături de Joppa Hanover şi Szeghed, cele mai fericite importaţii din ultimii ani. Miercuri a repurtat o victorie mare, dar totuşi uşoară. Este adevărat însă, că şi Szabo l-a condus excelent. Chiar din plecare s'a plasat în spatele lui Pandur şi a mers aşa până la intrarea în ultimul ocol, reducând astfel toată cursa la debuleu.**

D. colonel GEORGESCU
proprietarul lui Belşug

Dacă Szabo căuta să treacă în frunte, alura se iuţea, fapt care ar fi convenit unor fondişti ca Dorka, Pandur şi Havana.

I. SZABO
conducătorul lui Belşug

Victoria ultimă a lui Belşug vine să încununeze prodigioasa carieră de proprietar şi crescător a d-lui col. Georgescu.

● *DORKA s'a lăsat şi ea antrenată de alura cursei. Grünwald era sigur că o va întrece pe Havana, însă nu se aştepta la Belşug.*

● *HAVANA nu este în formă. Cu valoarea bună trebuia să câştige.*

● *PANDUR nu avea şansă regulată în faţa Havanei la 20 de metri şi a iepei maghiare Dorka, la egal. După cum a fost cursa însă, nu era exclusă victoria lui.*

● TORENT avea o şansă excelentă, întâlnind în aceleaşi condiţiuni, cai de care mai dispusese. Este în mare formă şi va mai câştiga.

● VIITOR este aproape de condiţia maximă. După felul cum şi-a apărat şansele Miercuri, îl indicăm călduros jucătorilor, mai ales dacă va fi terenul moale.

● KAMAA a contat tot timpul în luptă. Işi revine în formă.

● CLIFFORD HANOVER este un armăsar excelent. Nu s'a insistat până acum cu e., aşa se explică recordul slab la care se găseşte. Miercuri fără a fi forţat, a mers cu trei secunde mai bine decât în trecut. Actualmente Clifford Hanover poate jongla cu secundele.

● *DUDU GORDON*, după o serie de curse mediocre, Miercuri, unde avea mari şanse pe hârtie, a marcat o puternică revenire şi credem că nu se va opri aici.

● COMOARA e în progres, dar mai ales trebue remarcat faptul că a devenit corectă.

● PĂDURET II pe prima parte a parcursului părea foarte periculos. Pe urmă s'a stins. Trebue să ţinem seama însă, că este abea la a treia probă publică.

Când se va mai acomoda cu hipodromul, va putea conta printre elementele utile.

● ZENIT a fost tot timpul stăpân pe cursă, mai ales că a trecut, imediat după ridicarea benzilor, în fruntea plutonului, făcându-şi astfel cursa lui preferată.

Deşi a câştigat, nu este într'o formă prea bună.

● ELENA s'a apărat bine, dar nu-l putea întrece pe Zenit, în forma în care se află. De altfel toţi caii lotului s'au resimţit din cauza lipsei de condiţie.

● DURDULIA a terminat puternic, dar pe parcurs nu a strălucit.

● TAINA a câştigat oprită, o cursă pe care a avut-o tot timpul la discreţie. Este în formă şi poate câştiga şi în loturi mai bune.

● TUFANICA a fost foarte periculoasă în linia dreaptă. Poate că Gaidaev a întârziat cu ea. Iapa este de urmărit.

● NUTZA WORTY în progres, putea termina mai aproape, dar Tassopol nu s'a mai insistat când a văzut că partida e pierdută.

● PLEAVA este în mare formă. A câştigat într'un lot pretenţios, terminând cursa ca un bolid. Nu se va opri la această cursă.

● SPIC s'a plasat al doilea, pe 2100 metri. Aceasta spune destul despre actuala lui valoare.

● BREBENEA a ţâşnit dintr'un pluton compact la intrarea în linia dreaptă şi s'a plasat a treia înaintea lui Aluniş.

● ALUNIŞ s'a comportat excelent, ca dealtfel toţi concurenţii acestei curse. Este de urmărit, în orice lot şi pe orice distanţă.

Duminică la Băneasa
Se vor disputa premiile Călăreţilor Aviatori şi Vivian

Duminecă la Băneasa se vor disputa două probe importante. Este vorba de premiul Călăreţilor Aviatori şi premiul Vivian.

Primul este cel mai important handicap al sezonului şi printre concurenţi figurează câteva din vedetele turfului nostru.

In premiul Vivian, excelenta L'Aouzelle va întâlni pe valoroasa Mitsouko III.

In perspectivă o pasionantă luptă.

Dăm mai jos o listă a concurenţilor probabili.

PREMIUL CALARETILOR AVIATORI

Naplom	67½	0
Don Basil	61	J. Gill
Boeru	60½	Cristea R.
Codru	59½	N. Ilinca
Alice	57½	?
Medardus	55½	Horvath
Don Alberto	54½	X
Măcieş	54	Logofătu
Cornita	52½	Cucu
Spătar	50½	Tasim
Roy	49½	Mullot
Bravo mă	49	Iosza
Blanc	41½	Florescu

PREMIUL VIVIAN

L'Aouzelle	48½	Crişan
Favorita II	48½	Iosza
Agitatole	51	Mullot
Mitsouko III	62½	A. Cucu

Calendarul galopului

TOAMNA

Noembrie: 5, 9, 12, 16, 19.

ATLETISM

Astăzi prezentăm clubul

Stadiul Român, cea mai veche şi glorioasă grupare atletică

Ce-a însemnat clubul roş albastru pentru atletismul bucureştean

Proecte în vederea anului 1940

A venit astăzi rândul să vorbim de un club a cărui activitate se confundă, putem spune, cu istoria sportului atletic bucureştean.

Cine n'a auzit de Stadiul Român şi de isprăvile atleţilor clubului roş-albastru? In Bucureşti ca şi în străinătate ei au purtat cu cinste numele unui club a cărui faimă a depăşit hotarele ţării.

Născut din entuziasmul unor tineri, el a fost dela început o pepinieră a rugby-ului şi atletismului românesc, sporturi către care s'a îndreptat atenţia conducătorilor acestei grupări.

Poli-sportiv, Stadiul Român a dat atenţiune sporturilor atletice, exerciţiilor de formaţiune. Luptând cu vremurile vitrege, cu tentaţia sportului profesionist şi indiferenţa publicului, clubul roş-albastru şi-a continuat activitatea păşind în acest an în al doilea sfert de secol de existenţă!

Câte din grupările noastre de football se pot mândri cu trecutul şi palmaresul Stadiului Român?

Atât cât a trăit, pasiunea lui Nae Mărăscu a fost Stadiul Român, pentru care a luptat, a sacrificat totul, cu care se identificase în aşa măsură, încât nu se mai putea despărţi de el.

După moartea animatorului dela Bragadiru, clubul şi-a continuat activitatea sub conducerea pricepută a d-lui arhitect O. Ionescu, încadrat fiind de doi entuziaşti animatori: Ion Virgil şi Eugen Stoian.

Cea făcut Stadiul Român pentru atletism este prea mult ca să-l putem menţiona într'un reportaj. Cronicari atenţi am urmărit ani de-arândul activitatea acestui club şi am menţionat-o la timp.

Am cunoscut clubul pe vremea lui „Crăcănel" Constantinescu, a lui Mircea Sfetescu, Velcovici; am asistat apoi la victoriile răsunătoare ale culorilor roş-albastre de pe vremea lui: Ion Virgil, K. Alexandrescu, Nacea şi alţii, ale căror nume ne scapă, însfârşit am fost martori cum un Manea, Dinu Cristea, Crăciun, Iordache, Vămanu şi întreaga pleiadă de ţărani de la coarnele plugului au fost consacraţi atleţi de valoare spre gloria roş-albastră şi a culorilor româneşti.

Acesta a fost trecutul Stadiului Român: bogat în activitate şi rodnic în rezultate.

Să vedem ce ne rezervă pentru viitor conducătorii acestui club.

O GRIJA DEOSEBITA PENTRU TINERET

— In acest an secţiunea de atletism, rupând cu tradiţia a început să dea o deosebită atenţiune tineretului, organizând pe stadionul A. N. E. F. şedinţe de antrenament şi concursuri care să descopere noui elemente.

D. OCTAV IONESCU
preşed. asoc. „Stadiul Român"

Vom persevera pe această cale ne-au declarat conducătorii secţiunii — deoarece cadrele trebuesc întinerite şi în viitorul sezon vom organiza într'un chip cu totul occidental secţiunea de juniori a clubului.

Antrenamentul va fi condus metodic de specialişti, controlul medical obligatoriu iar întreaga activitate sportivă se va încadra într'o disciplină severă care, suntem siguri, va servi tineretului nostru

CONTACT CU STRAINATATEA

— Clubul nostru a fost primul care, acum zece ani, a organizat un meeting internaţional atletic în Bucureşti; ne-am gândit ca în sezonul viitor să organizăm un concurs internaţional şi să deplasăm o echipă peste hotare. In acest scop vom intra în legătură cu cluburi din Turcia, Iugoslavia şi Italia.

MARŞUL, UNA DIN PREOCUPARILE CLUBULUI

— In activitatea secţiunii noastre, marşul ocupă un loc de frunte.

Graţie muncii depuse de d. Eugen Stoian, această ramură a sportului pedestru se bucură de o atenţie deosebită şi pe zi ce trece câştigăm noui adepţi pentru acest sport.

Trebue să menţionez, în această operă de prozelitism, concursul pe care ni-l dă campionul nostru Vasile Firea, un entuziast animator al acestui sport.

In concluzie, programul pentru viitor, al clubului Stadiul Român se poate rezuma în chipul următor:

O grijă deosebită pentru îndrumarea tineretului către atletism.

Organizarea unor concursuri internaţionale cu scop de a mări interesul publicului pentru atletism.

Insfârşit, desăvârşirea organizării secţiunii de marş.

Clubul U. D. R. va organiza

campionatele naţionale ale juniorilor în 1940

Palmaresul atleţilor din Reşiţa este impresionant

In mişcarea atletică românească apariţia U.D.R.-ului a însemnat un adevărat reviriment. Bine organizată, având un serios concurs material, conducerea secţiunii de atletism o dovedit în acest an că este una din cele mai puternice grupări atletice din ţară.

REŞIŢA VA ORGANIZA NAŢIONALELE DE JUNIORI IN 1940

Clubul U.D.R. va cere Federaţiei de atletism să organizeze campionatele naţionale de juniori în 1940.

ACHIZIŢII SENZAŢIONALE

U.D.R. intenţionează să legitimeze în cursul lunei Decembrie pe tinerii:

Dragomir, campion naţional la prăjină, *Trufăşilă*, *Neuman II*, *David*, etc.

UN PALMARES IMPRESIONANT

Iată acum, în cifre, activitatea clubului U.D.R. în cursul anului 1939:

100 m.: *Rosu 11 s.; Movatz 11.4.*
200 m.: *Rosu 22 s. 9; Bednasch 23 s. 9.*
400 m.: Acsay 2 m. 1 s.; Mătăsăreanu 2 m. 10.
1500 m.: *Scovara 4 m. 24 s. 1; Mătăsăreanu 4.28.*
3000 m.: *Scovara 9 m. 35 s. 8; Ghera 10 m. 03 s.*
5000 m.: *Ghera 16 m. 54 s.*
110 m. garduri: *Ronay 17 s. 8; Schornig 18 s. 5.*
400 m. garduri: *Acsay 59 s. 7; Burhard 61 s. 3.*
Inălţime: *Trufăşilă 1 m. 75; David 1 m. 70.*
Lungime: *Movatz 6 m. 23; Neuman 6 m. 18.*
Triplu salt: *Koos 13 m. 09; David 12 m. 37.*
Prăjină: *Neuman 3 m. 50; Dragomir 3 m. 40.*
Disc: *Hegedus 42 m. 50; Ionescu 36 m.*
Greutate: *Ionescu 12 m.; Neuman 11 m. 85.*
Suliţă: *Neuman 51 m. 25; Kiry 47 m. 10; Ionescu 45 m. 71; Trufăşilă 43 m. 30.*
4×100 m.: *Movatz, Bednasch, Acsay, Rosu 45 s. 3.*

Campionatele studenţilor dela A. N. E. F. vor fi semnalul reorganizării S.U.E.F.-ului

Campionatele studenţilor dela A. N. E. F. care se vor desfăşura Sâmbătă după amiază şi Duminică dimineaţa pe stadionul A.N.E.F. sunt aşteptate cu un deosebit interes de toţi amatorii sportului atletic, ele trebuind să închidă sezonul atletic.

Concursurile de Sâmbătă şi Duminică vor constitui în acelaş timp şi un început de reorganizare a vechiului S.U.E.F., club atletic care a dat mişcării atletice atâţia atleţi de valoare.

PREGATIRI INTENSE LA A.N.E.F.

Conducătorii A. N. E. F.-ului fac intense pregătiri în vederea acestei manifestaţiuni care va constitui un adevărat examen pentru corpul profesoral şi studenţii dela A. N. E. F.

In cadrul concursului de atletism se vor desfăşura şi matchuri de volley şi basket ball între reprezentativele celor patru ani.

CICLISM

Duminică nu va fi nici o manifestaţie ciclistă

Pentru Duminică era anunţată o reuniune pe pista municipală, în regia F. R. C.-ului.

Desfăşurarea reuniunii este condiţionată de starea timpului.

Intrucât vremea nu prea are perspective să se îndrepte, federalii au decis contramandarea proectului.

Şi bine au făcut.

Noembrie este luna „ciclo-cross"-urilor, astfel că prima probă se va alerga Duminica viitoare, 12 crt.

Până atunci ziua de 5 Noembrie rămâne liberă, oferind un bun prilej alergătorilor să înceapă antrenamentul pentru ciclo-cross.

UN TRASEU INEDIT

Primul ciclo-cross al anului, ca de altfel toate celelalte, se va desfăşura în cartierul Belu cu plecarea şi sosirea pe velodrom.

Traseul primului ciclo-cross va fi o rută nebătută încă de asemenea probe.

ROŢI ŞI PEDALE

Iată sporturile pe care le mai practică, parte din alergători, în perioada de vacanţă a sportului (Noembrie—Martie):

Steinhardt se răzbună pe viaţa de restricţiuni din timpul verii ocupându-se, cu baluri, serate şi mici agape.

Dobrin şi *Hapciuc* fac ski, *Niculici*, *Norhadian* patinează, *Dragomir* activează enorm, alături de tatăl său, în restaurantul pe care-l au, *Gociman*, boxează *Ţapu*, trage... „sprinturi" (a se înţelege sprinturi) pe la bodegi, *Tudose* are de furcă, în Crângaşi cu cumetriile, iar *Cr. Teodorescu* face ce face şi vara, adică pierde nopţile

*

Ciclismul în provincie este ca şi inexistent, cele două excepţii, Brăila şi Constanţa, fiind tocmai mărturia tristă a unei letargii îngrijorătoare.

Din programul de activitate pe anul viitor al forului de specialitate trebuie să facă parte neapărat o propagandă cât mai intensă în provincie.

*

Provincia ciclistă n'a trăit decât prin şi pentru Turul României. Nedesfăşurarea lui a însemnat moartea câtorva iniţiative frumoase care se înfiripaseră ca urmare firească a interesului stăruit de această probă, pentru sportul ciclist.

*

Din partea d-lui C. Cantilli cunoscutul iubitor al pedalei, şi fin poet şi autor dramatic, deţinem următoarea informaţie:

Din toţi foştii aşi ai pedalei, din întreaga lume, şi care astăzi au o vârstă în jurul a 70 ani, n'au murit până acum decât 10-15 ceeace constituie o proporţie infimă faţă de numărul fostelor vedete de acum 40—45 ani.

Faptul este o dovadă a longivităţii celor care practică sportul pedalei.

PING-PONG

In sala A.S.C. Energia va avea loc Duminică un concurs de ping-pong

In dorinţa de a da posibilitate tinerelor talente să se remarce, *A. S. C. Energia*, secţia de ping-pong, organizează un concurs în ziua de Duminică, 5 Noembrie 1939, destinat jucătorilor din categoria III-a şi începători.

Concursul se va disputa în sala de ping-pong a A. S. C. Energia din str. Cavafii Vechi nr. 3 (statuia Sf. Gheorghe) şi va începe la orele 9 fix, oră până la care se vor primi înscrierile.

Numeroase premii vor răsplăti pe învingători.

Dela Federaţia Română de Ping-Pong

Convocare

Duminică 26 Noembrie a. c. orele 9 (nouă) dimineaţa va avea loc în localul U.F.S.R, din str. I. L Caragiale nr 13 adunarea generală extraordinară pentru votarea noilor statute, în conformitate cu dispoziţiunile Străjii Ţării şi U F.S.R., a regulamentelor tehnice, administrative şi de judecată.

In cazul când la deschiderea şedinţei nu se va întruni majoritatea cerută de art. 71 din Statute, o nouă adunare generală extraordinară va avea loc tot Duminică 26 Noembrie 1939 la orele 10, în localul U. F. S. R din str. I. L Caragiale nr 13 când se va ţine oricare ar fi numărul membrilor prezenţi.

La această adunare generală extraordinară nu sunt admişi decât delegaţii asociaţiilor la curent cu toate îndatoririle pecuniare faţă de F. R. T M. şi cu procuri în regulă conform prevederilor art. 74 şi 75 din Statute

După terminarea adunării generale extraordinare va avea loc în continuare cu aceiaşi delegaţi, adunarea generală ordinară a Federaţiei.

Comisiunea de verificare a procurilor va funcţiona conform prevederilor art. 60 din Statute în localul F R. T. M. (U. F. S. R. str. I. L. Caragiale nr. 13), Sâmbătă 25 Noembrie 1939, cu începere dela orele 20 seara.

RUGBY

ŞTIRI

● Clubul VENUS, secţia rugby, convoacă pentru azi, 3 Noembrie la antrenamentul care începe la ora 3 după amiază pe terenul din Splai, următorii jucători:

Tofan, Grigorescu, Cristea, Domnescu, Ştefănescu, Dinu N., Ionescu Gilly, Fister, Tănase, Georgescu, Sedey, Negrea, Beloiu, Câşu, Păcuraru şi V. Niculescu.

Comunicări importante.

SPORTURI MECANICE

Cursa de pe Velodrom va întruni un însemnat lot de concurenţi

Runiunea automobilistă şi motociclistă de Duminică, 12 Noembrie, este aproape sigură. Singura piedică ce s'ar ivi, este poate starea deplorabilă în care se găseşte Velodromul din şos. Ştefan cel Mare. In acest scop, toţi sportivii bucureşteni roagă primăria sectorului respectiv să ia măsurile necesare, pentru amenajarea pistei.

Precizăm că această alergare se organizează în amintirea mult regretatului automobilist şi motociclist Gh. Nadu.

In lotul automobiliştilor, am primit următoarele înscrieri :

Ing. Jean Calcianu.
Petre Cristea.
Theo Kunz.
Dr. T. Manicatide.
A.G.G. de Chastelain.
A.E. Rose.
Dr. C. Teodoru.
R. Bochory.

Din lotul motocicliştilor suntem siguri că N. Ionescu Cristea, I. Popa şi Niculici ne vor oferi aceleaşi rare spectacole ca şi în trecut.

Vor reînvia oare, alergările de pe vremea lui Nadu, Cantacuzino şi Moraru ?

Reamintim că alergarea este deschisă ori cărui amator automobilist sau motociclist doritor să-şi măsoare forţele pe pistă.

— Delly —

Cursa de coastă dela Gavea (Brazilia)

Automobilul Club brazilian a organizat Duminică, cea mai frumoasă cursă de coastă din lumea nouă

Circuitul este situat lângă oraşelul Gavea şi prezintă nenumărate şicane şi viraje, cari îl fac deosebit de dificil. Ca niciodată, în acest an nu a luat parte nici un alergător european. Disputată deci numai între americani, alergarea a întrunit în majoritate automobile americane. Miller, Dobson, au preparat maşinile de serie, adăogându-le câte un compresor şi o caroserie mai uşoară.

In lotul celor 16 concurenţi, se găsea un singur *Maserati* de 8 cilindri, care a reuşit să-şi însuşească victoria.

Manuel Teffe, sportivul pilot brazilian a reuşit să ocupe locul prim, învingând în mod net pe toţi adversarii săi.

CROSS - COUNTRY

Sezonul de cross-country bucureştean se inaugurează Duminică

Cupa Alex. Velcovici

A doua ediţie a cupei Alex. Velcovici se va desfăşura Duminică dimineaţa în regia Ligii de atletism Muntenia.

Amânată din cauza timpului nefavorabil, această alergare care va inaugura sezonul alergărilor pe teren variat în Capitală se anunţă sub cele mai frumoase auspicii.

Conducătorii ligii au luat toate măsurile pentru ca acest concurs să se desfăşoare în cele mai bune condiţii.

Succesul sportiv este asigurat pentru prezenţa lt start a tuturor alergătorilor de valoare din Capitală.

Alergarea de Duminică va servi în acelaş timp şi ca un ultim examen în vederea crossului M. Eliescu.

Cupa Mihail Eliescu şi Hary Muşetescu

După cum am anunţat, Duminică 12 Noembrie 1939 se va disputa pentru a 21-a oară concursul de alergare în teren variat (Cross-Country) dotat cu Cupa „Mihail Eliescu".

Inscrierile scutite de orice taxe, vor trebui să fie făcute pe hârtie cu titulatura societăţii şi trimise pe adresa: Biroul Vasile Creţulescu, Str. Doamnei No. 14 Bucureşti I.

Pot lua parte numai membrii Asociaţiilor afiliate şi cari sunt legitimaţi de F. R. A.

Menţionarea numărului de legitimare în cererea de înscriere este strict obligatorie.

Termenul ultim pentru înscriere este Vineri 10 Noembrie, orele 20.

Odată cu acest concurs se va alerga şi Cross-ul pentru Cupa Const. Harry Muşetescu pe distanţa de 3 km. Proba este deschisă tuturor tinerilor (juniori) născuţi în anul 1920 (adică de 20 ani neîmpliniţi) şi

VOLLEY BASKET - BALL

Duminică

Se dispută primele finale ale cupelor „Petre Angelescu"

Programate pentru Duminică 29 Octombrie, primele finale ale cupelor de toamnă nu s'au putut disputa din cauza timpului nefavorabil, care făcuse terenurile impracticabile.

Făcându-se reprogramarea lor, districtul Bucureşti a decis că pentru o mai mare propagandă a acestor sporturi — ambele partide să se dispute pe terenul Sportul Studenţesc din str. Vasile Pârvan 1.

Astfel, la ora 11, sub arbitrajul d-lui Udenio, E. F. A. şi V. S. C. se întâlnesc pentru cupa „Petre Angelescu" rezervată echipelor dela onoare, iar la ora 12 fetele dela Sp. Studenţesc şi Caraiman vor oferi spectatorilor cea mai pasionantă întâlnire de basket feminin, — aceasta constituind tot odată şi finala trofeului pe care d. Petre Angelescu l-a pus în competiţie.

Amânarea cu o săptămână a acestor partide de basket-ball nu a putut fi decât în favoarea lor, căci afară de faptul că echipele au posibilitatea să se pregătească cu mai mare atenţiune — cupele sunt definitive, nu challenge — dar permit F. R. B. V.-ului să organizeze disputarea acestor partide într'un cadru de mare sărbătoare, la finală fiind invitate personalităţile de seamă ale sportului românesc.

Sunt pregătiri cari dovedesc odată mai mult valoarea partidelor ce se vor disputa.

BOX

Milică Teodorescu boxează cu Fritzie Zivick la 17 Noembrie, la New York

La matchul lui cu Notch a fost stabilit un nou record de încasări la Pittsburgh

Cine sunt învinşii campionului român

Am publicat în numărul nostru de eri ultima scrisoare a lui Milică Teodorescu, prin care ne anunţa cele două victorii reuşite asupra lui V. Pimpinella şi Carmen Notch. Revenim astăzi cu noui amănunte.

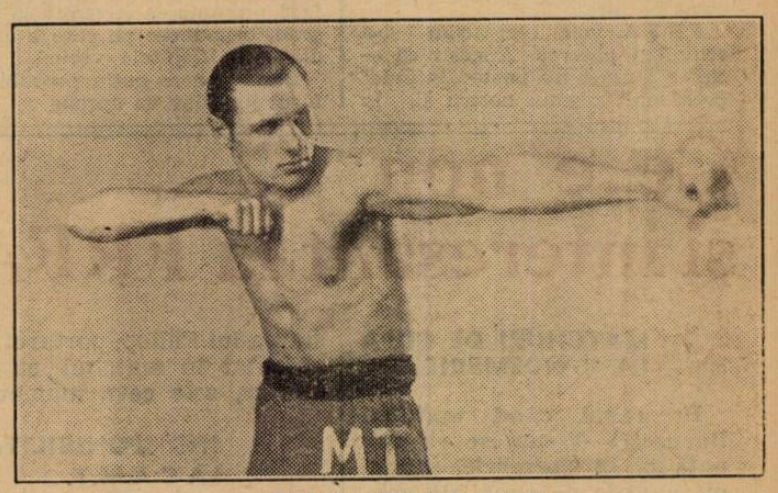

MILICA TEODORESCU

El a învins la puncte pe fostul campion al lumii, Pedro Montanez, chiar în cursul acestui an, în cadrul unei mari reuniuni ce a avut loc la New-York.

Printre ceilalţi învinşi ai săi mai figurează R. Hough şi Fort Hamilton, doi welteri foarte bine cotaţi dincolo de Ocean,, în continentul lumei noui.

MILICA A BOXAT LA 20 OCTOMBRIE

In afară de matchurile ale cărei rezultate le-am anunţat în numărul de ieri, Milică a mai boxat la 20 Octombrie cu Lato.

Rezultatul acestui match îl aşteptăm odată cu viitoarea scrisoare a compatriotului nostru.

Sperăm însă că el va fi însemnat un nou succes.

PROGRAMAT LA NEW-YORK

In ziua de 17 Noembrie, va avea loc la Madison Square Garden din New-York o gală de box al cărei cap de afiş va fi ţinut de matchul Billy Conn—Gus Lesnewich.

In semi-vedetă urmează a boxa şi Milică Teodorescu cu Fritzie Zivic, — aşa cum de altfel am mai anunţat.

In caz de victorie, nimic nu va mai sta în calea organizării matchului pentru campionatul semi-mijlociu al lumii între compatriotul nostru şi Henry Armstrong.

RETETA RECORD LA PITTSBURGH

Seara în care Milică a întâlnit pe Carmen Notch, iar Billy Conn a boxat cu Melio Bettina, a prilejuit stabilirea unei noui reţete record, încasându-se 58.117 dolari.

Recordul precedent era deţinut de întâlnirea Vince Dundée —Yarosz, cu suma de lei 57.321 dolari.

Aceasta avusese însă un punct de atracţie în plus prin faptul că fostul campion mondial, Jack Dempsey, arbitra matchul.

In orice caz, în stabilirea noului record, Milică Teodorescu îşi are rezervată partea lui de contribuţie.

Recordul Dundée—Yarosz fusese stabilit la 11 Septembrie 1934.

VICTORIA ASUPRA LUI NOTCH

In ce priveşte victoria asupra lui Notch, „New-York Times" scrie :

„Milo Teodorescu, importaţia română, care boxează mai mult în regiunea New-York-ului, a apărut pe ring la aceeaşi greutate cu Carmen Notch, 145,30 livre.

Boxeurul român net superior lui Notch a câştigat net la puncte, victoria fiindu-i acordată în unanimitate de juriu".

O SPERANŢA AMERICANA

In ce priveşte valoarea lui Notch, acesta e o mare speranţă din regiunea East Liberty, care nu a cunoscut înfrângerea până astăzi. E drept însă că nu a avut adversari prea puternici până la Milică Teodorescu, dar faptul că a câştigat majoritatea victoriilor prin k. o. spune suficient pentru a nu mai fi nevoe să insistăm asupra valorii lui.

VINCE PIMPINELLA

Cât priveşte valoarea celui de al doilea adversar al lui Milică, Vince Pimpinella, faptul că a fost depăşit numai de puţin la puncte de Fr. Zivic, al treilea semi-mijlociu din lume, este o strălucită carte de vizită.

Tony Canzonneri învins prin k. o. de Al. Davis

NEW-YORK, 2. — Boxeurul Tony Canzonneri fost campion mondial la categoria uşoară, a fost învins în matchul ce a susţinut Miercuri seară în contra boxeurului Al. Davis.

Canzonneri a fost făcut k. o. în roundul al treilea.

Plecarea în America de Sud a lui ILIE PETRESCU a devenit problematică

Fostul campion „greu" al României nu a primit nici un răspuns dela Paris, deşi a trimis lui Bellieres mai multe scrisori

Aşa cum am anunţat acum câtva timp, fostul campion naţional la toate categoriile, Ilie Petrescu, era în tratative destul de avansate, — prin managerul său, Leon Bellieres, — cu organizatori sudamericani, pentru perfectarea mai multor întâlniri la Rio de Janeiro şi Buenos Ayres.

RAZBOIUL, ETERNA POVESTE

Tratativele acestea însă, cari ajunseseră la un punct de definitivare, au fost întrerupte din cauza agravării situaţiei internaţionale din Europa.

Totuşi, compatriotul nostru nu a renunţat la proectul acestei deplasări.

MAI MULTE SCRISORI TRIMISE LUI BELLIERES

Pentru clarificarea situaţiei, el a trimis managerului francez Bellieres mai multe scrisori, prin care a cerut să-i specifice în ce stadiu se mai găsesc discuţiile cu organizatorii sud-americani şi dacă ele pot, în actuala conjunctură să fie continuate cu succes.

NICI UN RASPUNS

Până acum, însă, el nu a primit nici un răspuns.

Singura explicaţie a întârzierii scrisorii lui Bellieres se pare că ar fi concentrarea acestuia.

In eventualitatea confirmării faptului, deplasarea lui Ilie Petrescu în America de Sud va suferi o îndelungată amânare, — dacă nu chiar o anulare.

Totuşi, fostul campion naţional aşteaptă...

F. R. F. A. s'a răsgândit

Va angaja echipa Jugoslaviei ca sparring-partner inainte de matchul cu Italia

Scriam acum câteva zile că F. R.F.A. propunând Turciei două matchuri la Istanbul, a adăugat că turneul este condiționat de o revanșe la București la 31 Martie 1940

F.R.F.A. voia să perfecteze această revanșe pentru a asigura echipei naționale — înainte de matchul cu Italia la Roma din 14 Aprilie — un antrenament suficient de tare.

F.R.F.A. voia, căci acum și-a schimbat părerea. A găsit că echipa Turciei nu poate „întinde" prea mult teamul nostru și, în consecință, a început să caute un alt sparring-partner.

Și suntem informați că s'a fixat asupra Jugoslaviei, rivalul nostru de totdeauna, care nu de puține ori a plecat cu victorii de la București. Deci este sparring-partnerul pe care-l caută forul nostru.

Biroul Federal a discutat această chestiune și a decis să facă propunerea cuvenită la Belgrad, propunere pe care a expediat-o în Capitala vecină.

Dar e foarte puțin probabil că forul jugoslav va aproba.

La Belgrad

Ungaria va prezenta aproape aceiaș echipă cu care a jucat și la București

Dintre cei cari au jucat la București lipsesc doar răniții: Zsengeller și Kollath

— Serviciul nostru special —

Budapesta, 2. — D. dr. Ginzery, selecționeurul unic al M. L. Sz, a alcătuit lotul din care va fi formată echipa Ungariei pentru matchul cu Iugoslavia din 12 Noembrie la Belgrad.

Lotul este următorul :

PORTARI : **Toth** (Szeged), Boldizsar (**Kispest**), Csikos (**Taxi**).

FUNDAȘI: Biro, Kiss (**Hungaria**), Koranyi I (**Nemzeti**).

MIJLOCAȘI : Szalay, Balog (**Ujpest**), Szalay II (**Nemzeti**), Baroti (**Szeged**), Sarosi III (**Ferencvaros**).

INAINTAȘI : Adam, Vincze, Hidasi, Toth (**Ujpest**), Kincses, Kalocsay (**Kispest**), Cseh (**Hungaria**), dr. Sarosi (**Ferencvaros**), Gazdag (**Haladas**), Sütö, Toldi (**Gamma F.C.**), Zörgö (**Törekvés**).

Acest lot va face un antrenament de condiție Marți după amiază, iar Miercuri va susține un ultim match de antrenament.

Echipa definitivă va fi cunoscută Miercuri seara. Ea va părăsi Budapesta Vineri după amiază, sub conducerea d-lui Ginzery.

(N. R. : Deci după cum se vede, din lot nu lipsesc decât Zsengellér și Kollath, cari au suferit serioase accidente. Incolo jucătorii sunt aproape aceiași cari au evoluat și la București).

Iosef Bradl

și-a rupt din nou piciorul

Berlin, 2. — Campionul mondial la sărituri, skiorul Iosef Bradl, și-a rupt din nou piciorul, cu prilejul unui antrenament pe care l-a susținut la Mühlbach.

Bradl suferise un accident identic în 1938, dar — grație unei îngrijiri minuțioase, — după trei luni s'a vindecat complect, iar în Februarie 1939 la Zakopane a cucerit campionatul mondial la sărituri, învingând toate vedetele țărilor nordice.

Iosef Bradl deocamdată este nevoit să păzească patul în spitalul dela Pengau și sunt puține speranțe, că el va putea concura în sezonul viitor.

Ce e nou și interesant la FRFA

MATCHURI DE CUPA LA 8 NOEMBRIE

In cazul când matchul București—Viena se va disputa la 12 Noembrie, atunci matchurile de cupă ale grupărilor Venus, Rapid și Sp. Studențesc — care vor da jucători echipei Capitalei — se vor juca la 8 Noembrie.

La aceeași dată pot juca și alte grupări, dacă prezintă însă un acord cu echipa adversă.

KORONY LEGITIMAT DE C.A.M.T.

Clubul timișorean C. A. M. T. l-a legitimat pe fostul ei jucător. Korony, până mai ieri juventist. Și este probabil să debuteze chiar Duminică.

STAREA REȘIȚANULUI FÜLLOP

Din Reșița se anunță că starea lui Füllop, portarul accidentat în matchul cu Juventus, este ceva mai bună.

INDISPONIBILITAȚI LA C.A.M.T.

Timișorenii Chiroiu și Toth (C.A.M.T.) — loviți în matchul cu Unirea Tricolor — nu vor putea juca Duminică în contra lui F. C. Carpați. Și nu va juca nici Eichler, care a apărat slab Duminica trecută.

In locul lor vor fi utilizați Selejeanu, Micu și Ionescu.

BURDAN LA U.D.R.

Fostul portar venusist Burdan va juca în poarta U .D. R.-ului în matchul de Cupă cu S. S. M. R.

Aceasta, bineînțeles, în cazul când Burdan va da satisfacție la antrenamente.

MATCHUL METALOSPORT—GLORIA SE REJOACA

Comisia Cupei României, în ședința sa de aseară, a admis contestația grupării Gloria (Arad) la jocul cu Metalosport (0-2) pe motiv că jucătorul Plaser era legitimat pentru două grupări, a dispus rejucarea matchului la 8 Noembrie la Ferdinand și a anulat legitimarea jucătorului Plaser pentru Metalosport.

GLORIA ARE UN NOU PORTAR

Gruparea arădeană Gloria a legitimat un nou jucător : pe Națiu Lazăr, dela C. A. A., care joacă în postul de portar.

Fondul de 340.000 dinari al federației jugoslave a fost împărțit

BELGRAD. — In urma reformei administrative a footballului jugoslav, fondurile acestui for au fost împărțite în modul următor.

100.000 dinari au rămas federației;

140.000 dinari au revenit ligii sârbe și

100.000 dinari federației croato-slovene.

O conferință la Roma pentru Cupa Țărilor Neutre?

„Das 12 Uhr Blatt" din Berlin anunță că delegații Italiei, Iugoslaviei, României și Ungariei se vor întruni într'o conferință la sfârșitul lunii Decembrie la Roma sau la Budapesta, unde urmează să hotărească despre soarta Cupei Europei Centrale sau crearea unei noui competiții asemănătoare.

Cursurile Școalei Naționale de Antrenori

Școala Națională de antrenori își urmează cursurile după programul anunțat.

Ieri s'au ținut două ore de football teoretic și o conferință a d-lui Zapan cu subiect din psichologie.

Azi este fixat următorul program :

Gimnastică: d. profesor Coja.
Football teoretic : d. V. Economu.
Exerciții fizice : d. A. Ionescu.
Anatomie: d. dr. B. Zamfirescu.

SPORT ȘI PLASTICA

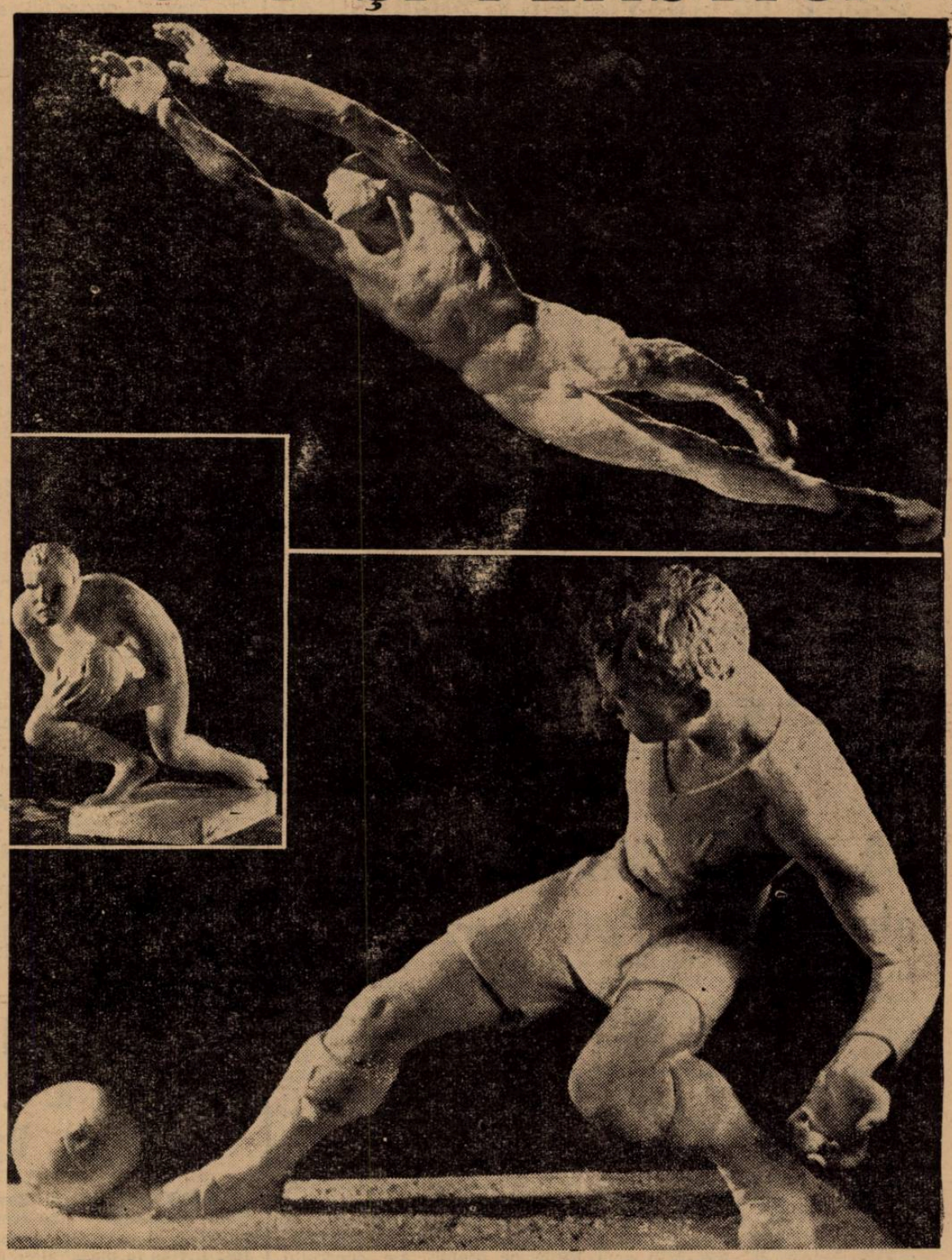

Sborul portarului, „blocarea" unei mingii, footballistul în plină desfășurare, au fost temele alese de trei sculptori participanți la concursul din San Remo. Iată cum jocul de foot-ball se dovedește a influența și plastica.. SUS: „Portar în acțiune", de Donato Gramegna. MIJLOC: „Blocarea", de Re-Duce-Roma. JOS: „Footballistul" de Giuseppe Tonini.

Editura Societății Anonime „Universul", București, Str. Brezoianu No. 23— 25 — România

BIBLIOTECA „ASOCIAȚIUNII" SIBIIU

Taxa poștală plătită în numerar conform aprobării dir. generale p. t. t. nr. 24.464/939

2 LEI

UNIVERSUL Sport

8 PAGINI

305-1939

Redacția și Administrația: Palatul „UNIVERSUL", str. Brezolanu 23—25. Telefon: Centrala: 3.30.10; Redacția 4.21.81. Redactor responsabil EUGEN DUMITRESCU

Proprietar: „Universul", S. A. Adm.-delegat: STELIAN POPESCU Inscris sub No. 167, Trib. Ilfov

Nr. 305. — Anul II BUCUREȘTI. - Duminică 5 Noembrie 1939

ABONAMENTE: Pentru grupări sportive 1000 lei anual

1 an LEI 500
6 luni LEI 270
3 luni LEI 150

D. LIVIU IUGA este noul director tehnic al Federației române de football

D. Gen. Gabriel Marinescu —președintele F.R.F.A.-ului— nici nu putea face o alegere mai fericită

Știrea, pe care am publicat-o ieri, referitor la postul de director technic al F.R.F.A., s'a confirmat.

In cadrul de reforme și înoiri în viața federală, pe care d. general Gabriel Marinescu l-a inaugurat nu atât de demult, postul de director technic al federației de football a fost încredințat d-lui Liviu Iuga, vicepreședinte al federației.

Iată textul deciziei d-lui gen. Gabriel Marinescu:

F. R. F. A.

Cabinetul Președintelui

DECIZIA Nr. 8

Noi General Gabriel Marinescu, președintele Federației Române de Football Asociație, în vederea asigurării bunului mers al administrației Federației,

DECIDEM:

1. Insărcinăm pe d. Liviu Juga, vice-președinte F. R. F. A., cu îndeplinirea tuturor atribuțiunilor stabilite pentru directorul technic prin statutele și regulamentele Federației.

2. Toate forurile și serviciile F. R. F. A., vor lua act de prezenta deciziune, care se va publica și în Rombol.

Dată astăzi 2 Noembrie 1939, în București.

Președintele F. R. F. A.,

G-ral GABRIEL MARINESCU

Alegerea aceasta dovedește încăodată că președintele federației cunoaște bine oamenii.

Noul director technic al F. R. F. A. este unul din oamenii care pot colabora puternic la progresul footballului românesc.

Personalitatea d-lui Liviu Iuga este cunoscută de toți sportivii.

Vice-președintele federației este un om, care nu are nevoe de prezentare. Pentrucă prezintă faptele excepționale ale unei neîntrerupte și strălucite activități de douăzeci de ani în serviciul footballului românesc.

RAPID-VENUS 4—1, match disputat în returul campionatului trecut, pe arena din Obor. David și Auer sar la minge în același timp și peste Albu

DERBYURI ETERNE

In Boemia:
Sparta - Slavia

Ungaria:
Ferencvaros - Hungaria

Italia:
Juventus - Ambrosiana

Jugoslavia:
B. S. K.-Jugoslavia

In România:

A. S. C. Venus - F. C. Rapid

„Good bye, Mister Chips"...
„Drum bun, Mister Lester"...
Cum s'au pregătit ieri eternii rivali pentru derbyul de astăzi din Splaiu

„Eternul derby". Cel mai pasionant match al campionatului național!

Și totuși Venus și Rapid au așteptat întâlnirea aceasta cu cel mai mare calm — un calm neverosimil aproape.

Da. Nici „negrii", nici feroviarii nu sunt impresionați de matchul acesta „epocal".

Un amănunt caracteristic: jucătorii nici nu vorbesc de match.

Evită chiar să răspundă la întrebările, cari sunt în legătură cu jocul de azi.

Consemn ?Calm ?

Indiferență? Cine poate să știe.

NEGRESCU

O singură excepție: Căpușan care, însă, putea să vorbească pentrucă el nu joacă.

„Câștigăm sigur. Cu 3—2 sau poate 4—2".

Ah! Clujenii au fost întotdeauna optimiști. Sau, poate are el o pretenție? are el o presimțire? Matchul Rapid — Venus este, la

(Continuare in pag. 13-a)

Intreaga echipă Beogradsky a fost selecționată!

D. Bosko Simonovici a convocat 24 jucători la antrenamentul de Miercuri, în vederea matchului cu Ungaria

— Serviciul nostru special —

Belgrad, 3. — *Pregătirile federației jugoslave de football în vederea matchului cu Ungaria dela 12 Noembrie (are loc la Belgrad și va fi arbitrat de elveținul Wüttrich) au intrat în faza finală.*

Astă seară, d. Bosko Simonovici — selecționeurul unic — a făcut cunoscut lotul de jucători reținuți.

Iată-l:

PORTARI: Lovrici (**S. K. Jugoslavia**), **Glaser** (**Gradjansky**).

FUNDAȘI: Seleslin, Dubac (**Beogradsky**), Beloșevici (**Gradjansky**), Pavletici (**Slavia-Sarajevo**), Matoșici (**Haiduc**).

MIJLOCAȘI: Manola, **Draghicevici**, Lechner (**Beogradsky**), Jazbinsek (**Gradjansky**), Pozega (**Voivodina**).

INAINTAȘI: Glișovici, Vujadinovici, Bojovici, Matosici II, Knejevici (Beogradsky), Petrovici, Savici, Perlici, (**Jugoslavia**), Leșnik, Antolkovici (**Gradjansky**), Tirnanici (**Jedinstvo**) și Roghici (**Voivodina**).

Toți acești jucători au fost convocați la antrenamentul de Miercuri 8 Noembrie, antrenament care se va desfășura pe terenul Beogradsky.

In seara aceleeaș zile, selecționeurul unic Simonovici va alcătui echipa națională definitivă.

N. R. — Remarcăm faptul că majoritatea jucătorilor sunt belgrădeni și că — cu excepția portarului — întreaga echipă a lui Beogradsky a fost selecționată.

Football Football Football Football Football Football Football Football

Districtul Bucureşti campion al severităţii

Comisiunea districtuală a ţinut şedinţă sub preşedinţia d-lui maior Gh. Brezeanu.

Şi de data aceasta, comisiunea districtuală a fost nevoită să sancţioneze drastic incidentele petrecute pe terenurile de joc.

GRUPARI AMENDATE

Au fost amendate următoarele grupări pentru lipsă de carnete de legitimare :

Metaloglobus lei 100, Ind. Iutei lei 50, Colţea lei 100, C.F.R.B.T. lei 50 şi Comro lei 200.

Gruparea A.S.C.A.M se amendează cu lei 1000 pentru motivul de a fi refuzat să pună terenul la dispoziţie pentru matchul S.E.T.—Metropola.

JUCATORI SUSPENDAŢI

Sunt cunoscute incidentele petrecute la matchul Colţea—Universul, când jucătorii grupării Colţea au provocat scandal şi au bătut arbitrul. Ţinând seamă de gravitatea faptului, comisiunea districtuală a pedepsit pe jucătorii:

Frăţilă Barbu şi Grigore St. din gruparea Colţea cu ridicarea dreptului de joc pe timp de 2 ani.

Se pedepsesc cu ridicarea dreptului de joc pe timp de 15 zile jucătorii Stan N. (Socec), Dobrescu (Universul) cu aplicarea legii Beranger, iar Bentea A.C.S.A. pe timp de 30 zile.

Idem pe timp de 8 zile jucătorii Leca T. (Sp. Muncitoresc) şi Kugelbauer (I. Dârlău).

CONTESTAŢII ADMISE ŞI RESPINSE

Se resping ca netaxate contestaţiile următoare :

Şoimii şi Cotroceni la jocurile cu Pebe şi Colentina, S. T. B. la jocul cu Lupeasca, Universul la jocul cu Colţea, Stăruinţa la jocul cu Griviţa, Gloria (jun.) la jocul cu Olympia (jun.), Luceafărul la jocul cu Militari, Vulturul de Mare la jocul cu Fichet, Phenix la jocul cu Generala, A.G.E.R. la jocul cu A. C. S. A., Metalosport la jocul cu Metropola, Cotroceni la jocul cu P.T.T., Universul la jocul cu Av. Sportiv, S.T.B. la jocul cu Dârlău.

Matchul Laromet—Sburătorii se omologhează cu rezultatul de 2-1 în favoarea grupării Laromet.

Se dă termen grupării Turda pentru 9 Noembrie, spre a prezenta extractul de naştere al jucătorului E. Niculescu.

Se admite contestaţia grupării Generala la jocul cu Comro, constatându-se substituirea unui jucător iar matchul se omologhează cu rezultatul de 3-0 în favoarea grupării Generala.

Deasemeni jocul Vulturii Carpaţilor—Laromet se omologhează cu rezultatul de 3-0 în favoarea grupării Laromet.

Deasemeni se omologhează cu rezultatul de 3-0 următoarele jocuri :

Energia—L.P.N.
Dâmboviţa—E.F.A.
Distribuţia (jun.)—Sp. Muncitoresc (jun.).
Griviţa—Colentina, Standard (jun.)—Suter (jun.) şi Rapid (rez.)—Metaloglobus (rez.).

UN CONDUCATOR SUSPENDAT

D. Oscar David din gruparea Socec se suspendă din activitatea sportivă pe timp de 1 an pentru insulte aduse unui oficial.

Sp.-Studenţesc a făcut ieri ultimul antrenament şi şi-a format echipa

Duce reintră în mod cert

Ultimile pregătiri ale Sportului Studenţesc în vederea matchului cu Victoria, au avut loc ieri după amiază la „Ciocanul", terenul pe care se va disputa mâine partida.

Universitarii au făcut antrenament numai de condiţie fizică. Au participat toţi jucătorii, inclusiv Duce, care va reintra în matchul cu Victoria.

După antrenament, jucătorii au făcut baie şi masaj.

In ce priveşte echipa, conducerea studenţilor a decis să n'o schimbe decât într'un singur post; acela de fundaş dreapta, unde va reintra Duce.

Deci, contra Victoriei va juca formaţia:

Ghenea-Duce, Bădulescu-Tache, Drăgan, Befa-Marinescu, Mihăilescu, Constantinescu, Remus şi Gică Popescu.

Modificări la programul zilei de 5 Noembrie 1939

Sp. Studenţesc — Victoria, teren Macabi ora 15 Vartolomeu, Greculescu P., Popescu C., Nicoară, Buruc Ioan.

Carmen — Lupeasca, teren Macabi ora 13 Feher N.

Băneasa — Standard, teren Biruinţa ora 9, Ştefănescu Aurel.

Pebe — Dacia Traiană, teren Biruinţa ora 13, Karoly Ladislau.

Colţea — Vergu, teren Unirea ora 15, O. Pârvulescu, Protopopescu Petre.

S.E.T. — A.C.A.M., teren Unirea ora 11 Wetzer Şt., Sauciuc Niculae.

Juventus — Macabi rezerve se amână la altă dată.

Comro — Şoimii. teren Stadion ora 13, Chiriţescu Niculae.

I. Dârlău — Socec juniori, teren Stadion ora 9, Raţiu Vasile.

I. Dârlău — Victoria, teren Stadion ora 11, Marcus H., Zamfirescu C-tin.

Se înlocueşte la matchul dela Cat .I-a Adesgo — A.C.S.A., teren Acsa ora 15, d. Pătraşcu Tr. cu Feher Nicolae.

Se înlocueşte arbitrul Feher Nicolae dela matchul Carmen — Lupeasca de pe terenul Macabi ora 13, cu d. arbitru Pătraşcu Tr.

La matchul juniori Militari — Olimpia, teren Militari ora 13, se înlocueşte d. arbitru Eugen Teodorescu cu d. lt. Dumitrescu Gh.

La matchul juniori C. Leonida — Standard, teren S.T.B. ora 12, se înlocueşte d .arbitru Orenstein cu d. arbitru Necşulescu C.

La matchul C.F.R.B.T. — Griviţa, se deleagă d. Gheorghe Dumitru în locul d-lui Popescu C., teren B.T.M.T., ora 11.

CONVOCARI

● **Universul convoacă pentru Duminică 5 Noembrie ora 10 dim. pe terenul A.C.S.A. echipa I-a pentru a susţine matchul oficial cu gruparea Olimpia.**

Orice lipsă va fi sancţionată.

● **JUNIORII echipei de football „Universul" sunt convocaţi mâine Duminică 5 Noembrie, la ora 8 dimineaţa, pe terenul Turda, pentru a susţine matchul oficial de campionat cu Colţea. Acei cari nu vor veni, vor fi aspru pedepsiţi.**

● „ORFEUS" convoacă Duminecă 5 crt. pe terenul „Venus" în vederea matchului oficial cu gruparea „Distribuţia" pe următorii jucători: Dgiabiras, Lache, Halcusi, Bădoiu, Parascu, Hartz II, Secălaş, Cristea Gheorghe, Gheorghiade, Tache, Giovanidis, Lazăr, Samureanu, Costache, Hartz I, Apăteanu.

● F. C. COTROCENI convoacă azi Sâmbătă 4 Noembrie, ora 18 fix la restaurantul „Gh. Andrian" (Şos. Cotroceni) pentru a li se comunica importante amănunte în vederea matchului cu Phenix, următorii jucători:

Ceauşu, Dănuleţ, Bugheanu, Oprea, Bijutescu, Constantinescu, Buicliu, Toma, Tuchel, David, Ionescu, Ion Gheorghe, Sprânceană, Piola şi Smocovici.

● ASOC. SPRT. VULTURUL DE MARE convoacă pentru Duminecă 5 Noemvrie, orele 10, pe terenul Colentina pe toţi jucătorii în vederea matchului cu L. P. N.

● CICLOP convoacă pentru Duminică 5 Noembrie a. c. pe terenul Velodrom la ora 8 în vederea matchului cu Stăruinţa pe următorii jucători: Reisler, Popescu, Grădişteanu, Guţulan, Demian, Samoilă, Robé, Banu, Titică, Rafinski, Simion, Umberto, Manoliu, Tache, Nelu.

● „L. P. N." convoacă pentru Duminică 5 Noembrie a. c., orele 10 dim. pe terenul *„Colentina"* în vederea matchului oficial cu „Vulturul de Mare" pe următorii jucători:

Bancu, Stoica, Tota, Brama, Nedelcu, Noptopol, Danciu Florică, Nemet, Medianu, Russu, Tărămoiu, Călin, Tăuşan şi Corunga.

● CLUBUL „COLŢEA" convoacă pentru Duminică 5 Noembrie, ora 8 precis pe terenul „Turda" următorii juniori: Ionescu Ştefan, Verliţă, Mihăilescu Kircorian, Popa Gavrilă, Dinu, Păunescu, Conta, Mihalcea, Sandu II, Militaru, Manole, Constantinescu, Sterescu, Varvara. Orice lipsă e sancţionată cu suspendarea jucătorilor.

● DAMBOVIŢA, convoacă Duminecă 5 c., ora 13 d. a la Frizeria Laioş, toţi jucători mai jos notaţi pentru a face deplasarea la terenul „Iuta" în vederea matchului oficial cu „Fulegrul":

Cornel, Theodorescu, Micu Cioc, Laioş, A. Butnărescu, Puşcaş, Lică Bentzi, Gioni Dumitrescu, Dobra, Nicu Ionescu, Cămărici, Ghiţescu, Mielu, Buzoianu, Ivănescu, Iordan, Tudorache, Vagnăr şi Munteanu. Toţi jucătorii convocaţi sunt rugaţi a se prezenta la locul exact şi ora indicată cu tot echipamentul ce au asupra lor.

● Jucătorul NICU CONSTANTIN din gruparea Lupeasca este convocat Duminică 5 Noembrie, 1939, orele 3 p. m. pe terenul *Acsa*, urmând a i se face importante comunicări.

● ACSA convoacă Duminică 5 Noembrie 1939 pe terenul său din Şos. Olteniţei, pentru jocurile oficiale cu Viforul Dacia şi Adesgo, următorii jucători:

La orele 8 dim.: Negroiu, Colfescu, Gheorghiu Pătraşcu, Chirovici, Nicu, Stoica, Şerbănescu, Teodoru, Ilie Petrescu, Andreescu, Milea, Marinescu, Fănică şi ceilalţi juniori.

La orele 2 p. m.: Rădulescu, Bădescu, Bellu, Popescu, Popa Schnelzer, Iamandi, Zane, Constantinescu, Genu, Luţescu, Enache, Munteanu, N. Constantin, Dumitrescu, Mircea Ionescu, Telemac.

Mâine dimineaţă în Capitală

Macaby - Franco Româna şi Turda - Prahova

Matchul din Dudeşti, concurenţă serioasă pentru divizia A ...

Mâine dimineaţă se dispută în Capitală în cadrul diviziei naţionale B, două matchuri foarte importante pentru clasamentul seriei a IV-a.

Turda—Prahova pe arena dela Ghencea, şi Macaby — Franco Română pe arena din Dudeşti.

JUNIORII PLOEŞTENI DIN NOU IN CAPITALA

Prahova din Ploeşti este anul acesta la a doua ei apariţie în Capitală.

Prima oară, juniorii ploeşteni —căci actualmente echipa Prahova este formată exclusiv din juniori — au întâlnit pe Macaby şi au pierdut categoric. De atunci înainte însă, tinerii jucători au progresat enorm, realizând într'un timp câteva performanţe de foarte bună calitate

Se poate deci prevede că întâlnirea cu Turda, departe de a fi jucată anticipat, va ocaziona o luptă pasionantă, în care bucureştenii vor trebui să depună toate eforturile de cari sunt capabili pentru a putea câştiga.

MACABY—FRANCO ROMANA DERBYUL SERIEI IV-a

Al doilea match din Capitală opune pe Macaby, Franco Românei din Brăila. Partida este excepţional de importantă din punct de vedere al clasamentului, căci cel care câştigă, rămâne leader de toamnă al seriei.

Ca factură, jocul va fi cu deosebire interesant. Echipele sunt foarte bune şi de valoare foarte apropiată, astfel încât lupta lor, egală şi echilibrată, va pasiona la maximum.

Natural că, bucureştenii jucând pe teren propriu, sunt favoriţi. Dar nu atât de detaşat încât să poată să-şi permită luxul să nu lupte serios...

SPECTACOLE

Teatre

OPERA: Povestirile lui Hoffmann.
NAŢIONAL matineu: Maria Baskirtzeff; seara: Casa inimilor sfărâmate.
STUDIO matineu: Clownul; seara: Fericirea mea.
REGINA MARIA: Azi şi odinioară, iar seara: Foc şi pară.
SARINDAR: Calul năzdrăvan.
MUNCA ŞI VOE BUNA matineu: Motanul şi păpuşica cu p. rupt; seara: Nuntă pe datorie.
COMOEDIA: Două palme.
CARABUŞ: Broadway Tănase.
ALHAMBRA: Alhambra 4.12.86.
LIGA CULTURALA: Sacontala.
TEATRUL MIC (sala Volta): Fritz.

Cinematografe

ARO: Noaptea destinului, jurnal O.N.C. şi O.C.R.
SCALA: „Adio Domnule Chips"; jurnal Paramount.
CAPITOL: Prietena noastră moartea, jurnal O.C.R. şi Metro.
TRIANON: Cheia de aur şi jurnal Paramount.
CARLTON: Femeia albă a Maharajahului.
A.R.P.A.: Bengali şi Jurnal.
SELECT: Drum bun.
PALAS: Vulturul negru, operă copletă.
FEMINA : Nu vreau să mor.
ELYSEE: Jesse James brigandul, jurnale Paramount şi românesc.
ROXY: „La Madelon", jurnal românesc.
FORUM: Sabotaj şi Tentaţie.
REGAL : „Ea şi El".
BIZANTIN: Zorro, operă complectă.
OMNIA: Oameni cari înfruntă moartea şi Frumoasă-i tinereţea.
RIALTO: Bosfor şi Nevasta mea subreta.
NISSA: Cauciuc şi Drama din Shangai.
AIDA: Regina Carnavalului şi Nevestele şirete.
AMERICAN: Desmoşteniţii soartei şi Lordul Jeff.
BARCELONA: Alasca (Demonul Alb) şi Zaza.
COTROCENI: Viaţă de artist şi Baroana şi valetul ei.
CARMEN: Drama din Shanghai şi Atenţie d-le profesor.
DACIA: Andy Hardy iubeşte şi In vâltoarea valsului.
DIANA: Dubla existenţă a D-rului Clitterhouse şi Manej.
DICHIU: Oameni de mâine şi Focul din Chicago.
EDISON : Omul cu masca şi Trupa Georgescu-Iaşi.
FRANCLIN: Trei camarazi şi Manechinu'
FLORIDA: Câinele din Baskerville şi Amanda.
GLORIA: Noaptea amintirilor şi Cuibul fericirei.
GRAND: O sută de băeţi şi o fată şi Borneo (Insula misterelor).
IZBANDA: Emigranţii, Jurnal şi Complectare.
ILEANA: Shirley salvează America şi Legiunea Diavolului.
LIA: Serenada primăverii şi Cinci prieteni.
LUCIFER: Alarmă în India şi Masca eternă.
MARNA: Noaptea amintirilor, Misiunea D-rului Kildare şi Trupa de reviste Titi Mihăilescu.
MARCONI: Ordin de chemare, Capriccio şi Trupă de revistă D'Ayol.
MILANO: Cazacii şi Azi cânt pentru tine.
MIORIŢA: Noaptea amintirilor şi Paradisul îndrăgostiţilor.
MODEL: Rapsodia Diabolică şi Femei condamnate.
NONI: Alexandru Newsky şi Bestia umană.
NERO: Intriganta şi Sylvia Scarlet.
ODEON: Doamna din Malacca şi Aloma.
PAX : Escadronul alb şi Tango nocturn.
PACHE: Citadela şi Clubul trăznitilor.
PARIS: Oraşul pasiunilor, Prizoniera din Sing-Sing, Circularul morţii şi Jurnal cu ocuparea Dantzigului.
RAHOVA: Honolulu şi Rendez-vous pe Riviera.
REX: Infernul îngerilor şi Vârsta ispitelor.
SIC: Amanta şi Mister Zero.
SPLENDID: Sabotaj şi Sânge de cazac.
TOMIS: Fecioara de azi, Vărul dela ţară şi Jurnal Fox.
TRIUMF: Arme pentru China, Aur şi femei şi Funeraliile fostului prim-ministru Armand Călinescu.
UNIC: Serenada primăverii şi Cinci prieteni.
UNIREA: Aventurile lui Marco Polo şi Oameni în lanţuri.
VOLTA BUZEŞTI: Colivia de aur şi Rosalie.
VOLGA: Sânge de cazac şi Serge Panine.
VENUS: Copii părăsiţi, Atac în Mediterană şi Comedie colorată.

Football Football Football Football Football Football Football

O nouă ediție a „derbyului etern"

...O altă victorie feroviară sau, însfârșit, o victorie a Venusului?

Lupta se va da între extremele Rapidului și mijlocașii de margine ai Venusului

O nouă ediție a „derbyului etern". O altă victorie feroviară? Sau, însfârșit, o victorie a Venusului?

Intrebarea revine pasionantă la fiecare întâlnire dintre Rapid și Venus.

Soluția ei nu este însă cunoscută decât în ultimul minut al luptei. Anticipările sunt excluse. S'ar căuta în zadar un element logic, pe care să se sprijine calculul șanselor. Pronosticurile cele mai normale au fost desmințite de atâtea ori în cât tentația de a mai da unul a dispărut și ea.

Tradiția? A rezistat aproape întotdeauna, dar cu toate acestea nimeni nu are încredere în ea. Toată lumea așteaptă și crede de fiecare dată în eventualitatea unei răsturnări a ei.

UN MATCH SUSPENDAT

Principala caracteristică a întâlnirii de azi de pe Splaiu este aceea că e suspendată.

Toate celelalte matchuri pot fi considerate prin perspectiva unei ambianțe precedente. Intâlnirile dintre Venus și Rapid sunt independente de toate punctele de reper valabile pentru orice alt joc.

Rezultatele anterioare, forma momentană sunt lucruri interesante, dar dispar imediat din circulație atunci, când suntem obligați să discutăm de matchul Rapid-Venus. Echipele intră în formă și chiar dacă mai există deficiențe technice, ele sunt acoperite uneori total de o extraordinară putere de luptă.

O putere de luptă, care întrece în potențial tot ceeace există asemănător la celelalte matchuri.

FACTORII DETERMINANȚI AI MATCHULUI DE AZI

Nu este o inutilă încercare de a descifra jocul șanselor în matchul de azi.

Matchul are totuși câteva puncte precise, pe care se pot stabili anumite considerații interesante. Lupta se dă azi între halfii de margine ai Venusului și aripile Rapidului. Intre Demetrovici și Lupaș deoparte și Auer și Șipoș de alta.

La această luptă pe extreme se mai adaogă aceea dintre Bogdan și Negrescu, Lengheriu și Bodola, Iordache și Marton.

Principala luptă rămâne însă aceea dintre cei patru jucători amintiți mai sus.

FORMAȚIILE

Cele două echipe vor alinia următoarele formații:

VENUS: David, Sfera, Negrescu; Demetrovici, Iuhasz, Lupaș; Bărbulescu, Ploeșteanu, Bodola, Petea Vâlcov, Iordache.

RAPID: P. Rădulescu, Marton, Lengheriu; Vintilă, Rășinaru, Costea; Șipoș, Bogdan, Moldovan, Dan, Auer.

Reprezentantul României la conferința dela Belgrad va fi d. Liviu Iuga

Intr'o serie de reportaje — datorită serviciului nostru special — am fost singurii care am arătat că inițiativa Ungariei și României pentru reorganizarea C.E.C.-ului și Cupei Europei se va concretiza într'o conferință care se va ține la Belgrad la 12 Noembrie, cu prilejul matchului Jugoslavia-Ungaria.

In ceea ce privește reprezentantul României la această conferință, suntem informați că este mai mult ca sigur că va fi d. Liviu Iuga, vice-președinte și director technic al F.R.F.A-ului.

Cu acest prilej, d-sa va lua contact cu conducătorii footballului iugoslav, cu cari va discuta chestiunea intensificării relațiilor sportive dintre cele două țări, dacă iugoslavii mai țin la ele.

Nicio modificare în echipa Juventusului

In contra oborenilor va juca formația care a terminat la egalitate cu U.D.R.

Matchul cu Unirea Tricolor preocupă în mod deosebit pe Juventus, care se simte foarte prost în ultimul loc din clasament.

Pregătirile făcute în cursul acestei săptămâni au dus la concluzia că trebue menținută echipa care a reușit excelenta performanță dela Reșița.

Astfel că mâine, Unirea Tricolor va primi replica următorului team:

Sadowsky-Variassy, Dragomirescu-Gorgorin, Micu, Bandrabur-Oană, Șimko, Sonny, Prassler, Vulcănescu.

A. S. Venus-F. C. Rapid

(Urmare din pagina I-a)

urma urmelor, matchul tuturor posibilităților.

„GOOD BYE MISTER CHIPS"

Ieri după amiază, echipele au fost la cinematograf.

Cele două matchuri cu Ungaria au arătat ce hotărîtoare importanță are destinderea nervoasă.

Venusiștii au fost la Scala și au văzut „Good bey Mister Chips" cu Robert Donat.

Filmul a fost ales de Bodola, specialistul echipei. (Pe vremea când era încă la C.A.O., Duduș a avut un cinematograf).

Cu ocazia aceasta, am aflat că centrul atacant al leaderului are ca „artist preferat" pe simpaticul „Robert".

Incă un amănunt (care nu este însă deloc în legătură cu prieperea lui Duduș): cinematograful lui Duduș a dat faliment.

Se poate descifra ceva în această preferință? Evident, simțul estetic al negrilor.

Altceva? e prea complicat.

„DRUM BUN MISTER LESTER"

„Drum bun"!... Fraza aceasta, pe care o spunem de atâtea ori pe peronul gării, are în ea ceva... feroviar.

Nu acesta a fost însă considerentul, care a determinat echipa feroviară să meargă la Select pentru a vedea „Drum bun, Mister Lester". Filmul acesta e o comedie (numai atât, orice calificative exclus; ar fi reclamă).

Părerea lui Bogdan era că ar fi fost mai bine ca echipa să fi venit la film după match. Să se înveselească puțin.

A fost, dealtfel, singura aluzie la matchul de azi.

LA RESTAURANT

După cinema, feroviarii au mers la masă.

Interesant este că au avut voe să bea vin.

„Atât de puțin încât nici nu mi-am putut da seama dacă am băut"... spunea... (La ce bun să știe lumea că Rapid are încă un băutor convins).

Masa Rapidului a fost însă mai puțin veselă ca de obiceiu, mai precis, mai puțin vioae.

Pentrucă, firește, calmul nu exclude seriozitatea.

Intâlnirea de azi nu a produs panică în rândul jucătorilor. Efortul excepțional, pe care îl pretinde ea, este privit în liniște.

Dar și cu seriozitate. Altfel, matchul de azi nu ar fi un derby, un „derby etern"!

— X —

Cele trei matchuri din Capitală: un război al goalgetterilor

Se intâlnesc „eroii" etapei a opta: Venus, Rapid, Sportul Studențesc, Juventus, Victoria și Unirea Tricolor

Etapa a noua programează în Capitală trei matchuri care prezintă multe caracteristici interesante.

SE INTALNESC EROII ETAPEI PRECEDENTE

In primul rând joacă la București toate echipele, cari au stabilit performanțele etapei precedente.

Cele trei echipe, cari au învins cu 4:0: Venus, Victoria și Rapid, apoi echipele cari n'au pierdut în deplasare: Sportul Studențesc și Juventus și însfârșit, al patrulea învingător al etapei: Unirea Tricolor.

Așa dar, o adevărată epopee.

Se întâlnesc în luptă toți eroii etapei precedente.

RAZBOIUL GOALGETTERILOR

O altă caracteristică a etapei bucureștene.

In cele trei matchuri vom putea asista la un adevărat „război al goalgetterilor".

Intr'adevăr în matchul de azi luptă Bodola, care are 9 goaluri, Iordache și Bogdan cari au numai șeapte.

Va fi detronat Bodola sau va lua un avantaj „serios". „Apărarea are cuvântul"!

In matchul de mâine dimineață luptă Covaci (cinci goaluri) cu Sony Niculescu.

Iar după amiazi, Gică Popescu va căuta — cu toată opoziția masivului Pal — să-și mărească „zestrea" de șease goaluri.

Iată pentruce se poate spune că spectatorii bucureșteni vor asista azi și mâine la cea mai interesantă etapă de campionat.

Clasamente

DIVIZIA NAȚIONALA A

CLASAMENTUL

Venus	8	6	0	2	24: 6	—12
Rapid	8	5	1	2	23:11	—11
Ripensia	8	4	2	2	16:11	—10
CAMT	8	4	2	2	14:13	—10
Carpați	8	4	1	3	9: 9	— 9
Sp. Studențesc	8	1	5	2	18:16	— 7
Gloria CFR	8	3	1	4	10:23	— 7
Unirea Tricolor	8	3	1	4	9:16	— 7
A.M.E.F.A.	8	3	0	5	9:13	— 6
Victoria	8	2	2	4	7: 8	— 6
U. D. R.	8	1	4	3	8:14	— 6
Juventus	8	1	3	4	10:17	— 5

INTER-BUCUREȘTENI

1. Sp. Studențesc	3	1	2	0	11:7—4
2. Rapid	2	1	1	0	7:6—3
3. Venus	2	1	0	1	4:8—2
4. Unirea Tr.	3	1	0	2	4:8—2
5. Juventus	2	0	1	1	3:6—1

D. Liviu Iuga: „Am sugerat forului jugoslav un match la 31 Martie"

Scriam eri că F.R.F.A. intenționează să angajeze echipa Iugoslaviei ca sparring-partner al teamului nostru, înainte de matchul cu Italia, adică la 31 Martie.

Un confrate de seară însă, desmințe știrea, susținând că sparring-partnerul va fi Turcia.

In realitate, F.R.F.A. a și scris la Belgrad în acest sens. Cu prilejul propunerei făcute de forul nostru pentru două matchuri româno-jugoslave anuale, ținând seamă că partida pentru Cupa Regele Carol II se va disputa în Septembrie 1940 la Belgrad, F.R.F.A. a sugerat ca matchul amical dela București să se dispute la 31 Martie.

Informația aceasta ne-a furnizat-o d. L. Iuga, vice-președinte și director technic al F.R.F.A-ului, deci prezintă suficientă garanție pentru a nu ne mai îndoi de veracitatea celor spuse de d-sa.

Etapa provincială programează trei matchuri echilibrate

A. M. E. F. A. - Ripensia, C. A. M. T. - F. C. Carpați și Gloria-U. D. R.

Etapa provincială programează trei întâlniri echilibrate.

Sunt matchuri tari, firește, dar ele nu pot da naștere la surprize de mare calibru pentrucă orice rezultat este posibil.

In sensul că este încă o etapă, în care avantajul terenului nu are rol hotărîtor.

LA GALAȚI, U. D. R. POATE SCOATE UN MATCH NUL

Cel mai dur match se joacă, desigur, la Galați.

Gloria primește pe U. D. R. O întâlnire, în care ambele echipe au șanse egale.

Iată pentruce un rezultat de egalitate ar fi cel mai normal.

Și dacă Spielman s'ar fi încadrat în jocul echipei, s'ar putea spera într'o victorie a echipei din Reșița.

INCA O INFRANGERE A LUI F. C. CARPAȚI

După ce a pierdut în matchul cu Venus, Carpați mai poate înregistra o înfrângere.

Pentrucă joacă la Timișoara cu C.A.M.T.

Intr'adevăr, prima șansă în matchul acesta o are echipa timișoreană.

O „primă șansă" oarecum micșorată pentrucă din formația clubului atletic lipsesc Chiroiu și Toth. Va juca însă Korony.

Linia de atac nu va spori și nu va scădea nici în viteză nici în agresivitate, pentrucă Korony este de aceiași stofă cu Toth.

A.M.E.F.A. S'AR PUTEA REABILITA CACI JOACA LA ARAD CU RIPENSIA

La Arad se dispută cel mai echilibrat dintre toate matchurile etapei. Cu toate că AMEFA joacă după o categorică înfrângere. Acel 0:4 contra Rapidului.

La Arad, însă, lucrurile sunt altfel. Echipa muncitorească capătă un surplus de forță, care este suficient de mare pentru a câștiga un match cu Ripensia.

Apărarea AMEFA-ei poate rezista ermetică în fața atacului timișorean, iar atacul ei este în stare să marcheze „un goal mai mult" apărării timișorene.

MAINE LA BANEASA

Premiul Aviatorilor Cavaleriști și premiul Vivian

O interesantă întâlnire între Mitsouko III și L'Aouzelle. Handicapuri reușite

La Băneasa va avea loc mâine o importantă reuniune. Se vor disputa cu această ocaziune premiul Aviatorilor Cavaleriști și premiul Vivian. Primul este un handicap clasic impecabil întocmit în care găsim cai valoroși precum Boeru, Don Basil, Codru, Cornița și Roy. In perspectivă o pasionantă întrecere.

Premiul Vivian va prilejui o pasionantă ciocnire între două iepe de ridicată valoare, L'Aouzelle și Mitsouko III.

Restul programului în notă.

CONCURENȚII PROBABILI

Pr. MARS — 1600 m. (P.N.)
Pr. I 20.000; II 5.000; III 2.500
IV 1.200 lei
Handicap de vânzări

Brânceni	77½	0
Realist	63	?
Ticu	59½	Cristea R.
Lăncier	58½	x
Stefania	58	Tănase
Onuța	56½	A. Enescu
Pali	56½	0
Meșteru Mano	55½	Ilinca
Molda	54½	J. Gill
Luțica	52½	Cucu
Caiafa	51½	Tasim
Sulița	51	Crișan
Răzleț	50½	0
Puișor	49	Logofătu
Zamfira	46	x
Lira	43½	Oprescu
Balyhoo	42½	Thies
Jony	40	0

Pr. VIFOR — 1300 m. (L.D.)
Pr. I 22.000; II 5.500; III 2.700
IV 1.300 lei
Welter handicap

Smaranda	64½	0
Marmara	57	Cristea
Meșteru Manol	55	0
Talalk.	53½	Ilinca
Sulița	51½	0
Caiafa	51	0
Străjer	51	x
Gloria	51	Iosza
Golanca	49	Tasim
Traviata	48½	Urdăreanu
Micșunea	48½	0
Zamfira	46½	x
Pricina	45	Florescu
Jaf	45	0

Pr. COL. M. CARIBOL
1500 metri (P. V.)
Pr. I 25.000; II 6.200; III 3.100
IV 1.600 lei — Mixtă

Paiața	49½	Iosza
Brelan	60	J. Gill
Beauty	51	0
Dark Kopi	60	Cristea R.
Rada III	58½	0
Gâman	60	Ilinca
Bauraj	48	0
Țuguiață	51	Hușuleag
May Day	52½	Tănase
Bucuria mea	49½	0

PREMIUL AVIATORILOR CAVALERIȘTI
2000 metri (P.N.)
Pr. I 100.000; II 20.000; III 10.000
IV 5.000 lei
— Handicap —

Naplom	67½	0
Don Basil	61	J. Gill
Boeru	60½	Cristea R.
Codru	59½	N. Ilinca
Alice	57½	0
Medardus	55½	Horvath
Don Alberto	54½	x
Măcieș	54	Logofătu
Cornița	52½	Cucu
Spătar	50½	Tasim
Roy	49½	Mullot
Bravo mă	49	Iosza
Blanc	41½	Florescu

Pr. CH. VIVIAN - 1300 m. (L.D).
Pr. I 100.000; II 20.000; III 10.000
IV 5.000 lei

L'Aouzelle	48½	Crișan
Favorita II	48½	Iosza
Agitatole	51	Mullot
Mitsouko III	62½	A. Cucu

Pr. BANDIT — 2200 m. (P. V.)
Pr. I 30.000 II 7.500; III 3.700;
IV 1.800 lei — Handicap

Alice	68½	0
Rubin	62	Cristea R.
Amnar	57½	Ilinca
Roy	55	0
Afurisit	55	Hușuleag
Harța	53	?
Hop și eu	53	Mullot
Realist	52½	0
Șoim	52	Cucu
Aida	51½	Iosza
Goblin	49½	Crișan
Molda	44	0
Olaf	44	x
Răzleț	41½	Florescu

MAIDEN HANDICAP No. 1
1600 metri (P. V.)
Pr. I 22.000; II 5.500; III 2.700:
IV 1.300 lei
Handicap liber și limitat

Gâman	60	0
Rada III	59	Cristea R.
Mândra	55½	?
Fârtat	55½	Ilinca
Maffia	55½	J. Gill
Mircioaia	51	Tasim
Hangiu	51	?
Cine-va	50	Cucu
Bucuria mea	48½	?
Flandra	48	Oprescu
Bila	48	x
Beauty	48½	Thies
Bauraj	42½	Simon
Frișca	42	0

Premiul FLAM — Welter h'cap
22.000 lei — 1300 metri

Paiața, Strâmba, Zefir, Maffia, Băiețel, Dark Kopi, Monfaucon, Arosa, Rada III, Jagodka, Bold Topsy, Olanita, Liliac II, Orette, Odihna, Balyhoo, Fârtat, Mândra, Bauraj, Mărțișoara, Capriole, Frișca, Garoafa II, Pénitence, Crainic, Badar, Bien Aller, Cineva, Florence, Hangiu, Flandra, Bila, Burgos, Campanella, Noroc, Lecaude, Carsix, Malnoue, Persane, Voicuța, Prințesa, Bucuria mea, Bareău, Estoc.

Alergările de galop

BANEASA; ZIUA 20-a, Joi 9 Noembrie

— INSCRIERI —

Premiul MONROSE
20.000 lei — 1500 metri

Melitta	47
Gloria	47½
Zori de Zi II	43
Puișor	50
Pricina	42½
Lira	39½
Sulița	51
Baby II	50
Golanca	47
Zamfira	49½
Leoaica	52½
Naum	50
Realist	59
Hop și eu	53
Balyhoo	48½
Micșunea	48½

Pr. LISBEM — Welter h'cap
22.000 lei — 1600 metri

Stefania, Ticu, Vigo, Mița, Afurisit, Molda, Onuța, Furtuna, Puișor, Lira, Povestea, Princier, Cine'te ține, Aida, Răzleț, Caiafa, Zamfira, Roy, M. en avant, Drapel, Tuluța, Cătălin, Smeu, Silver Prinț, Jony, Realist, Talalka, Li, Pali, Hop și eu, Luțica, Cornița, Etelköz, Șoim, Nae, Balyhoo, Farmec, Meșteru Mancle. Goblin.

Premiul ARNOTA
30.000 lei — 2200 metri

Colombo	51½
Alice	53
Rubin	54½
Princier	57
Răzvrătit	56
Bock	57
Roy	56½
Smaranda	46½
Brânceni	54½
Dornic	56½
Amnar	54½
Măcieș	53
Realist	46½
Harța	46½
Etelköz	48
Șoim	48
Orion	49½
Necaz	54
Frunză	54

INFORMAȚII

AZI LA BANEASA TRAP

● **ALERGARILE** încep la **orele 13.45 precis.**

● EVENTUL va funcționa în următoarele alergări : întâia cu a doua (premiul Amneris și premiul Osmancea) ; a treia cu a patra (prima repriză a Criteriului și premiul Nil) ; a cincea cu a șasea (repriza a doua a Criteriului și premiul Isis) și a șaptea cu a opta (premiul Amonasro și premiul Radames).

● **JOCUL AUSTRIAC va continua cu 90.840 lei și va începe cu alergarea a treia, prima repriză a Criteriului Cailor de Trap, iar cealaltă repriză a Criteriului nu contează.**

● URMATORII cai primesc 20 de metri avans, fiind conduși de amatori :

Iarba, va pleca dela 2120 în premiul Amneris.

Ialpug, va pleca dela 2160 în premiul Amneris.

Coconaș, va pleca dela 2100 în premiul Aida.

Bruma II, va pleca dela 2120 în premiul Aida.

MAINE LA BANEASA

● ALERGARILE vor începe la ora 13.30.

● **LICITAȚIA de yearlingi va începe la ora 9.30.**

● **PARIUL AUSTRIAC va începe cu 156.504 lei.**

Azi la Băneasa Trap

Hipism

94 de concurenți în 9 probe

Joppa Hanover, Bel... în criteriul c...

Premiul Amonasro, o alergare...

La Băneasa Trap va avea loc azi una din cele mai importante reuniuni, o reuniune care se distinge prin admirabile caracteristici.

Capul de afiș este deținut de importanta alergare: Criteriul cailor de trap care beneficiază de selecte adeziuni. Campioana turfului nostru, Joppa Hanover, va întâlni pe cei mai reușiți exponenți ai generațiilor tinere. Adică pe Belșug care se remarcă printr'un șir de remarcabile performanțe, pe Szeged, campionul cailor de trei ani, un element de ridicată valoare, pe Ghid și Rama II. Simpla enunțare a competitorilor este o chezășie de reușita cursei.

In al doilea rând vom menționa premiul Amonasro, o alergare în care găsim o parte din vedetele trăpașilor dela noi. Este în perspectivă o pasionantă dispută între Gondolat II, fost campion al turfului, Voraus, Josedale Margot, Trixie, Voraus și Sam Worthy.

Reuniunea de care ne ocupăm se mai caracterizează prin abundență de cai buni. In afară de aceia citați mai sus, vor alerga Zeta, Dexter Hanover, Gruia, Ben Hur, Dorka, etc.

Demn de semnalat mai este un fapt. Marele număr al concurenților angajați.

Cele 9 probe ale zilei vor fi disputate de 94 DE CAI. O medie de peste 10 CAI pe cursă.

PREMIUL AMNERIS

Dexter Hanover reprezintă clasa în această cursă. Drept este că dă serioase avantagii. Credem totuș că va câștiga. Helen Halpin și Ialpug se vor plasa.

Indicăm : DEXTER HANOVER, **Helen Halpin, Ialpug.**

PREMIUL OSMANCEA

Grajdul d-lui maior Petrovici este bine reprezentat prin Cobza și Chiabur. Cobza a mers binișor în câteva dăți. Chiabur este un mânz cu aleasă origină.

Pericolul pentru cei doi colegi de grajd îl reprezintă Baba Dochița și Voinicu.

Indicăm : GRAJDUL PETROVICI, **Baba Dochița,** Voinica.

CRITERIUL CAILOR DE TRAP

Găsim în această alergare un frumos buchet de vedete. Ghid se impune printr'o serie de meritorii comportări.

Szeged a repurtat într'un stil impresionant premiul Hambletonian. Recent a învins pe 2000 de metri pe Gruia primind numai 20 de metri. Reprezintă un element în plină ascensiune. Belșug, Miercuri a dat 40 de metri iepei Havana și a învins-o. Desigur o excelentă comportare. Armăsarul american se află în mare formă și aborda... distanța lui favorită.

Joppa Hanover este o iapă de valoare europeană. De astă dată misiunea ei este foarte dificilă deoarece dă avantagii unor cai specialiști pe distanța cursei.

Astfel Szeged se anunță foarte primejdios pentru ea. La fel Belșug.

Indicăm : JOPPA HANOVER, **Szeged.**

PREMI...

Dudu Gord...
Cum primește... rioase, ar fi ...
Jack și Giovin... versarii lui.
Indicăm: D... **Jack,** Giovine...

PREMI...

Grea cursă. ... simplă impre... Grozava care ...

...ișug, Szeged și Ghid ...ailor de trap

...reușită. Abundență de vedete

...UL NIL

...ion își revine. ...e avantagii se... ...exclus să scape. ...ezza II sunt ad...

...UDU GORDON, ...zza II.

...UL ISIS

Mai mult prin ...ie alegem pe ...fiind situată în fruntea plutonului are posibilitatea să scape. Șanse mai au Tătăran și Spic.

Indicăm : GROZAVA, **Tătăran,** Spic.

PREMIUL AMONASRO

Cu veleități se prezintă Voraus, Trixie și Josedale Margot. Pe distanța cursei, Voraus este preferabil. Precizăm însă că Voraus îi va servi o replică serioasă.

Indicăm : VORAUS, **Trixie,** Josedale Margot.

PREMIUL RADAMES

Intre Natașa, Ulis și Centaur este greu de ales. Alegem pe Natașa.

Indicăm : NATAȘA, **Ulis,** Centaur.

PREMIUL AIDA

Intre Zeta, Dorka și Gruia marcarea unei preferințe este dificilă. Zeta este o iapă de reală valoare. Primind avantagii, n'ar fi exclus să scape.

Indicăm : ZETA, **Gruia,** Dorka.

CONC...URENȚI DECLARAȚI OFICIALI

Premiul ...
Condiție (1/1...

Atlantida	...
Lector	...
Baba Dochița	...
Chiabur	...
Veturia	...
Cobza	...
Halal	...
Voinicu	...
Arama	...
Habar	...

Premiul ...
Condiție (1/1...

Șoimu	...
Victoria	...
Fusta II	...
Iarba	...
Pușa	...
Jocker	...
Ialpug	...
Helen Halpin	...
Dexter Han.	...

CRITERIUL CA...
Condiție ...
— Repri...

Rama II	...
Ghid	...
Szeged	...
Belșug	...
Joppa Hanover	...

Premi...
Handicap ...

Dudu Gordon	...
Furor	...
Prinț Worthy	...

...OSMANCEA
... — 13.000 lei

...1080 T. Marcu	
...Lector	
...080 Cerkasov	
...080 Ghinea	
...100 Crotenco	
...100 Podcleacov	
...120 Fischer	
...120 Gaidaev	
...180 V. A-sky	
...200 Dobrescu	
...220 Slobozenico	

...AMNERIS
... — 13.000 lei

...2100 Crainic	
...100 Corol	
...2100 Slobozenco	
...120 Lucan	
...2140 Borisiac	
...160 Szabo	
...160 Iurca	
...180 Ghinea	
...240 Cercasov	

...ILOR DE TRAP
... — 50.000 lei
...za I-a —

...1700 Grünwald	
...1740 V. A-sky	
...1740 Tassopol	
...1760 Szabo	
...1780 Cerkasov	

...ul NIL
... — 13.000 lei

...1700 Gaidaev	
...1720 D-trescu	
...1720 Crotenco	
Cilly Hanover	1740 Pavlic
Crăiasa	1760 Dobrescu
Giovinezza II	1760 Podoleacov
Paj Axtell	1780 Corol
Puica	1800 Cristodorescu
Hispano	1800 Ghinea
Jack	1820 Fischer

Premiul ISIS
Handicap — 15.000 lei

Jeles II	1720 Pavlic
Dâmb	1720 Dobrescu
Tătăran	1720 Gram
Sultan II	1720 Gaidaev
Sorana	1720 V. A-sky
Grozava	1720 Crainic
Movila	1740 Slobozenco
Elena	1740 Brânzea
Va-ta	1740 Abăluță
Durdulia	1740 Corol
Livada	1740 D-ra Cleo
Dolly Worthy	1760 Crotenco
Dorna	1760 Todiraș
Leu	1760 Marcenco
Draga Mea	1760 Grădănescu
Spic	1760 Ghinea
Aluniș	1760 Szabo
Nutza Worthy	1780 Tassopol

Premiul AMONASRO
Handicap — 18.000 lei

Flying	1700 Raymer
Catinca	1700 Gram
King Worthy	1720 Ghinea
Pai	1720 Pântecean
Giuditta	1720 T. Marcu
Luntraș	1740 D-trescu
Kanada	1760 Gaidaev
Valențio	1760 Crainic
Sam Worthy	1760 Corol
Trixie	1760 Cerkasov
Voraus	1780 Dobrescu
Jos. Margot	1780 Grünwald
Gondolat II	1780 Grădănescu

Premiul RADAMES
Performanță — 15.000 lei

Harry Boy	1740 Ghinea
Peter Gordon	1740 Crotenco
Ulis	1740 Pavlic
Sultana	1760 Zabelin
Tufănica	1760 Gaidaev
Domnica	1760 Brânzea
Floare	1760 Abăluță
Santuța	1760 T. Marcu
Sorvanet	1780 Borisiac
Natașa	1780 Cerkasov
Poenița	1780 Szabo
Carlușel	1780 Gram
Centaur	1800 Crainic
Vuet	1800 Tassopol

Premiul AIDA
Record — 15.000 lei

Mura	2100 Szabo
Coconaș	2100 I. Russ
Zeta	2120 Fischer
Bruma II	2120 Lucan
Jarvis	2140 Ghinea
Cupidon	2140 Dobrescu
Talaz	2140 D-trescu
Blondella	2160 T. Marcu
Dorka	2160 Grünwald
Ben Hur	2160 Tassopol
Gruia	2200 V. A-sky

PRESA ȘI ALER...GĂRILE DE AZI

ZIARELE	Premiul Amneris	Premiul Osmancea	Premiul Criteriul Cailor de Trap	Premiul Nil	Premiul Isis	Premiul Amonasro	Premiul Radames	Premiul Aida
Universul Sport	Dexter Han. Helen Halpin	Gr. Petrovici Baba Dochița	Joppa Han. Szeged	Dudu Gordon Jack	Grozava Tătăran	Voraus Trixie	Natașa Ulis	Zeta Gruia
Gazeta Sporturilor	Dexter Han. Helen Halpin	Gr. Sterea Habar	Joppa Han. Belșug	Dudu Gordon Giovinezza II	Grozava Spic	Voraus Giuditta	Natașa Poenița	Gruia Dorka
Universul	Dexter Han. Jocker	Voinicu Arama	Joppa Han. Szeged	Dudu Gordon Hispano	Grozava Tătăran	Gondolat II Voraus	Natașa Ulis	Dorka Gruia
Curentul	Helen Halpin Dexter Han.	Habar Voinicu	Belșug Joppa Han.	Hispano Dudu Gordon	Spic Tătăran	Trixie Gondolat II	Tufănica Natașa	Gruia Dorka
România	Dexter Han. Helen Halpin	Cobza Halal	Jopp Han. Szeged	Dudu Gordon Giovinezza II	Sultan II Aluniș	Trixie Jos. Margot	Natașa Centaur	Zeta Dorka
Timpul	Dexter Han. Helen Halpin	Arama Voinicu	Joppa Han. Belșug	Gr. Franc Cilly Hanover	Jeles II Aluniș	Trixie Jos. Margot	Natașa Poenița	Gruia Dorka
Ordinea	Dexter Han. Jocker	Cobza Habar	Joppa Han. Belșug	Giovinezza II Crăiasa	Nutza Worthy Aluniș	Trixie Gondolat II	Ulis Natașa	Zeta Ben Hur
Seara	Helen Halpin Iarba	Cobza Arama	Szeged Joppa Han.	Cilly Hanover Hispano	Spic Nutza Worthy	Jos. Margot Kanada	Vuet Ulis	Cupidon Ben Hur
Semnalul	Dexter Han. Pușa	Cobza Halal	Joppa Han. Belșug	Jack Crăiasa	Spic Aluniș	Jos. Margot Pai	Ulis Natașa	Dorka Mura
Evenimentul	Helen Halpin Dexter Han.	Habar Voinicu	Belșug Joppa Han.	Jack Dudu Gordon	Sultan II Livada	Trixie Gondolat II	Peter Gordon Natașa	Zeta Dorka
Cei mai indicați	**Dexter Han. 7 Helen Halpin 7**	**Gr. Petrovici 5 Habar 2 Gr. Sterea 2 Voinicu 1**	**Joppa Han. 7 Belșug 2 Szeged 1**	**Dudu Gordon 4 Jack 2 Hispano 1 Cilly Han. 1, Giovinezza II Gr. Franc 1**	**Spic 3 Grozava 2 Sultan II 2 Jeles II 1 Nutza W. 1.**	**Trixie 5 Jos. Margot 2 Voraus 2 Gondolat II 1**	**Natașa 5 Ulis 2 Vuet 1, Tufănica 1 Peter G. 1**	**Zeta 4 Gruia 3 Dorka 2 Cupidon 1**

Mâine dimineață va avea loc licitația de Yearlingi

Mâine dimineață la Băneasa va avea loc anuala licitație de yearlingi. Punctul de atracție îl formează desigur mânjii Jockey Clubului, cai de aleasă origină. Mai jos dăm catalogul licitației.

PROPRIETATEA D-LUI HANANEL

Georges, armăsar murg, din Leu și Goldana.
Susy, iapă murgă, din Leu și Speranta.

PROPRIETATEA D-LUI B. CATARGI

Elsa, iapă roaibă, din Murat și Edera.
Judy, iapă murgă, din Arkina și Judith.

PROPRIETATEA HERGHELIEI SCROVIȘTE

Garofița, iapă murgă, din Favara și Gae.
Lorica, iapă murgă, din Prince d'Orange II și Lolica.
Pălitiș, armăsar murg, din Prince d'Orange II și Pauline Surugiu, armăsar murg, din Favara și Suzana.

PROPRIETATEA D-LUI R. POLIZU MICȘUNEȘTI

Hâncu, armăsar murg, din Leu și Harnica.

PROPRIETATEA D-LUI I. STUDENBERG

Ghibelin, armăsar murg, din Fondlaubin sau Ghiaur și Conetable.
Printre toți, armăsar sur, din Prince d'Orange II și Tresor.
Princess Reatrix, iapă roaibă din Prince d'Orange II și Tripole.

PROPRIETATEA D-LUI AL. PLANNER

Madelaine, iapă murgă închis din Leander și Hai.

PROPRIETATEA HERGHELIEI BALC

Băețandru, armăsar murg, din Prince d'Orange II și Băetana.
Bandit, armăsar murg, din Satrap și Baguette.
Buhor, armăsar roib, din Prince d'Orange II și Buhoca.
Crăiasa, iapă roaibă, din Satrap și Covitri.
Golana, iapă roaibă, din Prince d'Orange II și Lalla Rookh.
Lăcrița, iapă roaibă, din Prince d'Orange II și Lalla Rookh.
Lucreția, iapă murgă, din Satrap și Lucrece Borgia.
Mărțișor II, armăsar murg, din Prince d'Orange II și Răzoare.
Potop, armăsar murg, din Satrap și Popsy.
Prinț Allenby, armăsar murg, din Prince d'Orange II și Domnișoara Allenby.
Satrap II, armăsar roib, din Satrap și Soldobăgianca.
Siret, armăsar roib, din Satrap și Sirenetta.
Schela, iapă neagră, din Prince d'Orange II și Scheia

PROPRIETATEA D-NEI AL. M. IONESCU

Doamna, iapă murgă, din Murat și Dama II.

PROPRIETATEA D-LUI LOCOTENENT SAVESCU

Surioara, iapă murgă, din Leander și Dodoi.

PROPRIETATEA D-LUI COLONEL V. MIHAILESCU

Mărțișor II, armăsar murg, din Arkina și Maririva.

PROPRIETATEA D-LUI CAPITAN A. CONSTANTINESCU

Buclucaș, armăsar roib, din Somogy și Bonna Ventura.
Hodoronc-Tronc, armăsar murg închis, din Defensor și Hanza.

PROPRIETATEA JOCKEY CLUBULUI
Iepe

Baquette Doree, roaibă din Rodosto (Epinard și Ramondie) și Golden Fairy (Golden Sun și Golden Isle).
Blue Song murgă închis din Blue Skies (Blondford și Blue Pill) și Canostar (Banstar și Cannobienne).
Jersey, roaibă din Kopi (Spion Kop și Suncroft) și Joca (Bruleur și Leopardy).
Junie, murgă din Vineuil (Alcantara II și Mademoiselle d'Auteuil) și Jasione (Hazareh) și Jardiniere).
Merlette, murgă din Coram (Ramrod) și Cornelia și Donine (Nino și Domremy).
Pepite d'Or roaibă din Bishop's Rock și Callaudar).
Raquette, roaibă din Pinceau (Alcanatra II și Aquarele) și La Rock (Ecouen și Gaucherie).
Single Handed, murgă din Plassy (Bosworth și Paladda) și Siniaglia (Farman și Single Miss)

ARMASARI

Bleu de Rio, murg din Black Devil (Sir Gallahad și La Paiina) și Rahana (Isard II și Dollac Quen).
Brandywine, murg din Bishop's Rock (Teddy și Pugnacity) și Spindrift (Chaucer și Rothsay Bay).
Chi Teo, sur din Empire Builder (Soin-in-Lah și Fourfold) și Yunnan (Yutoi și Verma).
Cordon Rouge, murg închis din Maravedis (Massine și Argentée) și Rouge Angevine (Rabelais).
Marsala, murg din Poliphar (Teddy și Lovely Clovelly) și Malice (Choubersky și Monte).
Nekeal, murg din Laeken (Masine și Lady Alan Breck) și Mademoiselle Melbourne (Melbourne și Elle Jole).
Orateur roib din Amfortas (Ksar și Persephone și Orla (Clarissimus și Oreia)
Trevoux, murg din Altay (Durbar și Artles) și Trèvers (Melbourne și Triviale).

PROPRIETATEA D-LUI I. D. PETRESCU

Maghiran, armăsar roib, din Blue Boy și Haripasa.

ALERGĂRILE DE TRAP

Băneasa Trap; Ziua XX-a, Miercuri 8 Noembrie

— INSCRIERI —

Premiul PLEBEU
Handicap — 13.000 lei

2040 Șoimu, Ruslan
2060 Domnița, Victoria, Kirasa, Dracu, Ciuleandra, Lin, Razmah
2100 Lăutar, Fusta II, Bănuța, Năluca, Dreapta
2120 Desiș, Pădureț II, Nicevo
2140 Bistricioara, Princesse Axtell, Uria, Iarba, Musculița.
2160 Prinț Worthy, Comoara, Lilia
2180 Columbus, Dudu Gordon, Cilly Hanover, Rosina, Peter Volo, Cina, Tara, Jocker, Urganda, Speranța
2200 Elișor, Crălasa, Pușa, Giovinezza II
2240 Călin

Premiul ANGELOTTI

1700 Vântișor, Candriu, Pan Worthy, Fudul, Ialpug, Primăvara
1720 Aventurier, Puica, Harry Boy, Dâmb, General Worthy, Don, Sorana, Hispano, Jack, Paj Axtell, Bandit II.
1740 Movila, Jeles II, Pikaver, Barza, Peter Gordon, Sultan II, Va-ta, Elena, Makrele, Durdulia, Mohor, Livada, Ulis
1760 Sultana, Tătăran, Lugoj, Peter Worthy, Domnica, Geisha
1780 Dorna, Nutza Worthy, Scrvanet, Tufănica, Bravo, Spic, Aluniș, Zenit, Floare, Florița, Oborean, Busuioc
1800 Voința, Gangster, Carlușel

Premiul SCARPIA
Handicap — 15.000 lei

2100 Inel, Isabela, Dolly W.
2120 Flying, Ciclop
2140 King Worthy, Pai, Kamaa, Handicap
2160 Brebenea, Cupidon, Viziru, Vuet, Bruma II
2180 Naverno, Katy Caid, Blondella, Valențio, Naplopo, Sam Worthy, Theodora, Vivat, Pleava
2200 Voraus, Kanada, Trixie
2220 Hanibal II, Roland D.
2240 Amilkar

Premiul TOMIS
Condiție (1/1) — 15.000 lei

1200 Baba Dochița, Havaiana, Chilipir
1220 Garofița, Chiot, Voinicu, Ciuruc, Cartus, Fugar, A 1, Odessa, Arama, Habar, Vatel
1240 Victor, Câmp, Dulcinea, Pilot
1260 Allah
1420 Joly

Premiul TOSCA
Condiție (1/1) — 15.000 lei

1680 Suveran, Fusta II, Bănuța, Năluca, Dreapta
1700 Lăutar, Micrița, Joker
1720 Prinț Worthy, Bistricioara, Pușa, Nicevo, Ialpug, Tara, Iarba, Speranța
1740 Musculița, Lilia
1760 Mirăștea, Călin, Don, Rozina, Giovinezza II, Urganda, Helen Halpin, Clifford Hanover
1780 Barza, Columbus, Hispano, Paj Axtell, Bandit II, Ulis
1820 Tătăran, Dexter Hanover
1840 Răsura, Birlic, Eol
1900 Floare, Santuța
1920 Zeta
1940 Draga Mea

Premiul PUCCINI
Condiție (1/5) — 15.000 lei

1680 Peggy Worthy, Desiș
1700 Harry Boy, Primăvara, Dâmb, Elișor, Dudu Gordon
1720 Peter Gordon, Pan Worthy, Va-ta, Elena, General W., Sorana, Pădureț II
1740 Brad, Sultana, Ostaș, Alunis, Mohor, Zenit, Florita
1760 Iubita, Sorvanet, Bravo, Dominica, Spic, Geisha, Djadia Lui, Carlusel, Tais
1780 Kitty Clair, Tufănica, Oborean
1800 Giuditta, Ghimp, Handicap
1820 Tutun, Vuet
1840 Centaur, Little Orphan
1860 Josedale Margot

Premiul SF. MIHAIL SI GAVRIL
Condiție (1/20) — 25.000 lei

2120 Dolly Worthy, Peter Gordon, General Worthy, Amy Scotland, Santuța, Birlic
2140 Isabela, Nation, Katy Caid, Kamaa, Winsome Josedale, Tutun
2160 Kanada, Haron, Pandur, Havana, Thecdora, Dorka, Handicap, Pleava, Vuet, Josedale Margot, Bruma II, Ghid
2180 Antrag, Naplopo, Trixie, Gruia, Pock, Ninon, Ben Hur, Belșug
2200 Roland D., Voraus, Kundry
2220 Gondolat II, Joppa Hanover, Elly
2240 Petruș

Premiul ARISTOCRAT
Record — 18.000 lei

1700 Isabela, King Worthy, Giuditta, Zeta, Kamaa
1720 Blondella, Valențio, Cupidon, Centaur, Viziru, Hercegno, Ghimp, Pleava
1740 Katy Caid, Viktor, Sam W., Havana, Tutun, Edith, Josedale Margot, Pock
1760 Hannibal II, Citronat Gordon, Pandur, Gruia, Ghid, Ninon, Szeged
1780 Antrag, Roland D., Haron, Voraus, Gondolat II, Belșug, Petruș

ATLETISM

O Duminică bogată în evenimente

La Şosea, crossul Velcovici.—La A. N. E. F,. concursul studenţilor. — Mărşăluitorii se antrenează în vederea cursei Ploeşti - Bucureşti

Ziua de mâine se anunţă bogată în evenimente pentru mişcarea atletică bucureşteană; manifestaţiuni numeroase şi bogate figurează în programul acestei prime Duminici a lunei Noembrie.

CROSSMENII INAUGUREAZA NOUL SEZON

Liga de atletism Muntenia îşi inaugurează activitatea de toamnă, organizând a doua ediţie a Cupei A. Velcovici.

Prin bunăvoinţa d-lui I. Matak, alergarea se va desfăşura cu plecarea şi sosirea în hipodromul Băneasa Trap care a fost pus la dispoziţia organizatorilor.

Concurenţii vor face un tur de pistă la plecare şi la sosire iar restul parcursului urmând a se desfăşura pe şoseaua spre satul Băneasa

LA A. N. E. F., ULTIMA REUNIUNE ATLETICA A ANULUI

Pe stadionul A. N. E. F. studenţii celor patru ani ai Academiei Naţionale de Educaţie Fizică vor disputa astăzi şi mâine anualul concurs menit să scoată în evidenţă noile speranţe şi să consacre pe atleţii care s'au impus până în prezent

Va fi un interesant concurs atletic, menit să închidă în mod definitiv sezonul atletic pe anul în curs.

Concursul începe astăzi la ora 15 şi va continua mâine, Duminică, la ora 9 dimineaţa.

MARŞALUITORII SE PREGATESC PENTRU MAREA CURSA PLOEŞTI-BUCUREŞTI

Mărşăluitorii bucureşteni se pregătesc făcând mâine un ultim antrenament în vederea marei probe care se va desfăşura Duminică 12 Noembrie.

In concluzie, o zi bogată pentru mişcarea atletică bucureşteană.

Atleţii danezi s'au impus în cursul acestui an

Cele mai bune performanţe realizate în 1939

Progresul atletismului danez a fost impresionant în ultimii ani. Publicăm mai jos rezultatele cele mai bune obţinute în cursul acestui sezon:

100 m.: Hansen 10 s. 7
200 m.: Hansen 22 s. 3
400 m.: Jensen 49 s. 9
800 m.: Jensen 1 m. 55 s.
1500 m.: Kantil 3 m. 58 s. 6
3000 m.: Siefert 8 m. 29 s.
5000 m.: Siefert 14 m. 55 s. 6
10 km.: Siefert 31 m. 48 s.
110 m. garduri: Thornsen 14 s. 8.
400 m. garduri: Jensen 54 s. 5
Înălţime: Otto 1 m. 88
Lungime: Hansen 7 m. 15
Prăjina: Larsen 4 m.
Triplu salt: Larsen 14 m. 47
Disc: Larsen 42 m. 43
Greutate: Moesgard 13 m. 62
Suliţă: Hansen 62 m. 59
Ciocan: Nielsen 51 m. 73

Din performanţele de mai sus constatăm că numai la trei probe, performanţele atleţilor români au fost superioare performanţelor celor din Danemarca.

RUGBY

Turneul Stadiului Român

Ca şi în ceilalţi ani, conducătorii clubului roş-albastru au hotărât să organizeze un turneu al primei echipe de rugby. Tatonările au fost făcute la timp şi azi putem vorbi de o deplasare sigură. S'ar putea crede irealizabil acest proect, dar conducerea s'a hotărât asupra ţărilor neutre şi astfel totul devine realizabil. Dificultatea o rezidă, în acest an, după cum ne-au informat conducătorii, în aceea că ofertele sunt prea numeroase şi nu ştiu căreia să-i dea întâietate spre a împăca pe toţi. Cum pe ziua de 6 Decembrie se împlinesc 25 ani dela înfiinţarea clubului s'a hotărât ca această dată să fie o sărbătoare pentru cei ce se vor deplasa.

Prima ţară vizată va fi Italia. Aci se vor disputa majoritatea matchurilor, deoarece chiar anul trecut se primiseră câteva oferte. La Trieste, Roma, Napoli şi Milano stadiştii vor putea arăta ce ştiu din jocul de rugby şi credem că vor trece cu succes examenul ce l'au mai trecut cu ani în urmă. Oferte există şi din partea cluburilor din Barcelona, Valencia şi Madrid. De aci lotul va porni spre Lisabona, unde chiar pentru anul trecut se proectase un match. Anul acesta, matchul se va realiza. Lotul se va îndrepta spre sud şi va debarca la Tunis. Aci, ca şi la Alger, deplasările sunt posibile de oarece distanţele nu sunt mari şi cer timp puţin. In Maroc, impresia lăsată de stadişti a fost excelentă. Matchurile vor fi în aşa fel aranjate ca ele să nu constitue o oboseală pentru jucători. Dealtfel se preconizează luarea unui lot mai numeros de jucători. Noi urăm succes deplin roş-albaştrilor şi aşteptăm amănunte.

Comitetul Federaţiei Române de Atletism s'a întrunit aseară

Cum se va desfăşura proba de marş Ploeşti - Bucureşti. Cazul Tâlmaciu din nou la ordinea zilei

Aseară s'a întrunit la sediul din str. Caragiale comitetul Federaţiei Române de atletism.

Au luat parte d-nii: col. adj. E. Pălăngeanu, J. Baicu, Th. Popovici, ing. Lăzărescu, Braida şi R. Schmettau.

CUM SE VA DESFAŞURA PROBA DE MARŞ PLOEŞTI-BUCUREŞTI

Comitetul a aprobat un ajutor de două mii lei comisiunii de marş. In acelaş timp a sugerat organizatorilor ca proba de marş să se dispute în două etape Ploeşti-Snagov cu o pauză de un ceas şi apoi a doua etapă, Snagov-Bucureşti.

LEGITIMAREA LUI TALMACIU DIN NOU CONTESTATA

Comitetul federal a luat în discuţie memoriul clubului Leonida în legătură cu legitimarea atletului Tâlmaciu pentru Viforul Dacia

Comitetul a delegat pe d-nii: ing. I. Lăzărescu şi V. Braida ca să refere asupra legitimării atletului Tâlmaciu.

VINEREA VIITOARE O ŞEDINŢA IMPORTANTA

Viitoarea şedinţă a comitetului federal a fost fixată pentru Vineri 10 Noembrie. Cu această ocazie se va face raportul sportiv şi financiar al deplasării la Atena.

Se anunţă discuţii interesante.

RECORDURI OMOLOGATE

Comitetul federal a omologat diferite recorduri stabilite la Cluj.

Comitetul federal nu a omologat recordul stabilit la aruncarea discului de către Romulus Popescu, deoarece reuniunea nu a fost disputată sub auspiciile F. R. A.-ului.

ŞTIRI

Tennis Club Român, secţia de rugby, convoacă pentru Duminică 5 Noembrie 1939, la orele 14 30, pe terenul Velodrom, următorii jucători: Toma Moldoveanu, Hartley, Lucian Popovici, Marinescu Anton, Pană Eduard, Ghica Şerban, Popa Ion, Mărculescu Eustaţiu, Penciulescu Gh., Ţăranu Teodor, Irimia Ion, Mateescu Andrei, Buriescu Simion, Bârsan Ştefan, Nella Zissu, Marin Ion, Oreviceanu, Puiu Solomon şi Munteanu Horia.

*

Membrii comitetului T. C. R. şi jucătorii sunt rugaţi a lua parte la festivitatea ce va avea loc Duminică 5 Noembrie 1939, orele 11 a. m pe terenul T. C. R. de lângă strandul Bragadiru

VOLLEY BASKET-BALL

Mâine dimineaţă

Au loc primele finale ale cupelor de toamnă

Pregătiri intense în cele patru tabere interesate

Am anunţat la timp că pentru mâine dimineaţă sunt programate pe terenul Sportul Studenţesc, primele finale ale cupelor de toamnă.

Astfel terenul universitarilor, din str. Vasile Pârvan 1, va fi teatrul celor mai interesante şi pasionante întâlniri din basket-ul românesc.

Pentru aceste matchuri, cari vin să dovedească marele progres pe care l-au făcut aceste sporturi sub noua conducere, pregătirile se fac cu cea mai mare atenţie.

Se pregătesc echipele, interesate, căci — dat fiind caracterul definitiv al trofeelor puse în joc — o victorie afară de o ascensiune la hegemonie le va aduce şi trofee de mare valoare; se pregătesc oficialii F. R. B. V.-ului cari vor să ofere acestor matchuri un cadru şi o asistenţă excepţională, şi în fine se pregătesc proprietarii stadionului care, afară de amenajarea terenului de joc, au mărit tribunele pentru a cuprinde cât mai mulţi spectatori.

Revenind la pregătirile echipelor, putem spune că ele au încetat eri după amiază, când s'a luat ultimul „galop".

Astfel echipele feminine s'au antrenat pe terenuri diferite: Caraimanul în sala Inainte, chiar sub directa supraveghere a antrenorului federal, polonezul Stanislav Baran, iar Sportul Studenţesc pe terenul unde se va disputa partida în compania şi sub supravegherea întregei formaţii de băeţi.

Pregătirile atât de febrile ale fetelor sunt rodul marei rivalităţi ce domneşte între ele, — un motiv în plus, ca spectacolul de mâine să fie un eveniment.

Şi băeţii s'au antrenat pe terenuri diferite; E. F. A. pe terenul său iar V. S. C. la Sp. Studenţesc. Acelaş antrenament sever de ambele părţi, căci ambele echipe vor să învingă, ca astfel să arate că s'au clasat în finală pe drept şi nu cu ajutorul zeiţei Fortuna.

Am urmărit ambele echipe la antrenament, remarcând la ambele formaţii forma de „coş" a atacului şi interceptările apărării.

Consecinţa ?

Un spectacol magnific în care se va face uz de toate subtilităţile basketului.

Aseară, după antrenamente, cele patru echipe finaliste: Sp. Studenţesc, Caraiman, V. S. C. şi E. F. A. şi-au convocat comitetele respective pentru a forma echipele ale căror formaţii le vom publica în numărul de mâine.

AVIAŢIE

Cinematograful în serviciul Aviaţiei şi Marinei

S'au alcătuit o serie de filme aviatice de propagandă

In urma hotărârii luată de d general adjutant Paul Teodorescu, ministrul Aerului şi Marinei, de a se intensifica acţiunea pentru popularizarea în masse a mişcării aviatice şi marinăreşti — şi ţinând seama de faptul că cinematograful este un factor de o covârşitoare importanţă în această direcţie, — o comisiune alcătuită din reprezentanţii ministerului Aerului şi Marinei şi ai Federaţiei aeronautice regale a României, a procedat, sub preşidenţia d-lui amiral Al Gheorghiu, secretarul general al acestui departament, la selecţionarea unui important număr de filme de propagandă, lucrate special în acest scop.

Joi seara a avut loc la ministerul Propagandei proectarea primului lot selecţionat; s'au proectat şapte filme cu subiect marinăresc şi aviatic, în versiunea lor românească, lucrată sub directa supraveghere a ministerului Aerului şi Marinei.

Au asistat la această primă proecţie d-nii: general adj. Paul Teodorescu, ministrul Aerului şi Marinei; Al. Radian, ministrul Propagandei; amiral Al Gheorghiu, secretarul general al ministerului Aerului şi Marinei; comandor aviator Sc. Rădulescu, directorul aeronauticei comerciale; Egon Nasta, secretarul general al Federaţiei aeronautice regale a României; Vintilă Paraschivescu, directorul general O N. T.; D. Suchianu, directorul general al Oficiului naţional al cinematografiei; Puşcariu, directorul tehnic al acestui oficiu; Adrian Corbu, director la O. N. T.; comandor A. Petrovici; cpt Francisco Galeno şi Ionel Ţăranu, şeful secţiei de propagandă, presă şi competiţiuni a F.A.R.R.

Admirabil executate, cu explicaţiuni pe înţelesul tuturor, agrementate de desene animate chemate să uşureze aceste explicaţiuni; cu scenarii desfăşurate într'un ritm viu şi într'un cadru pitoresc, filmele vizionate Joi seara vor fi prezentate în curând atât în Capitală cât şi în oraşele de provincie, sub patronajul d-lui ministru al Aerului şi Marinei şi cu concursul ministerului Propagandei şi al Federaţiei aeronauticei regale a României.

SKI

Apariţia „Anuarului F. R. S."

Pentru sezonul carre se apropie, Federaţia Română de Ski are un program din cele mai interesante. D. Colonel Manolescu, activul preşedinte al federaţiei are intenţia ca, pe lângă competiţiile obicinuite, să editeze un anuar.

Apariţia sa a fost fixată pentru 1 Ianuarie 1940 iar colaborările distinse la care s'a făcut apel, precum şi execuţia grafică vor face din primul anuar al F. R. S.-ului o publicaţie de succes şi propagandă pentru sportul skiului.

Football football football football

Mâine, etapă completă în divizia B

Luptă pasionantă între Mica, Chinezul şi Electrica, pentru primul loc al grupei

După ce în câteva Duminici la rând n'am avut etape complecte în divizia naţională B., mâine avem însfârşit una. Ceea ce înseamnă că echipele şi-au pus la punct situaţia materială şi comisiunea campionatului naţional n'a mai fost silită să le scoată de pe program.

Vom avea deci în total 20 matchuri, două în Capitală şi 18 în provincie.

Etapa este hotăritoare în privinţa clasamentelor, atât în privinţa primelor locuri în unele cazuri cât şi în a celor secunde în altele.

SERIA I-a

Din matchurile acestei serii, cel mai important este desigur acela între A. S. Constanţa şi F. C. Craiova, care urmează să indice pe ocupantul locului al doilea al clasamentului.

Echipele sunt sensibil apropiate ca valoare dar avantajul terenului atârnă foarte greu în balanţă, astfel încât socotim că gazdele nu pot scăpa victoria.

Un match echilibrat promite să fie şi cel dela Brăila între F. C. Brăila şi Mureş. Cum gazdele au dovedit în ultima eşire publică o formă cum nu se poate mai slabă, avantagiul terenului nu prea contează şi un match nul sau chiar o victorie a Mureşului, nu ar surprinde prea mult, la fel cum nu ar surprinde o victorie a gazdelor.

Restul de trei jocuri, îşi au favoriţii siguri: C.A.O., Dragoş Vodă şi Tricolor C.F.P.V., nu pot pierde în faţa F. C. Nistrului, Victoriei C. F. R. şi Astrei.

SERIA II-a

Desigur că cea mai proeminentă întâlnire a acestei serii este derbyul Timişoarei, matchul dintre Chinezul şi Electrica.

Recenta promovată s'a instalat chiar dela începutul campionatului în fruntea clasamentului pe care nu vrea s'o mai părăsească până la sfârşit. Lucrul e posibil cu o singură condiţie: să învingă mâine pe Chinezul. Ceeace trebue să recunoaştem că nu este tocmai uşor. Foştii divizionari A luptă şi ei pentru repromovare şi au neapărată nevoie de aceste două puncte pentru a reveni pe primul plan al clasamentului.

Un match la fel de echilibrat va fi cel dela Simeria, între C. F. R. şi Mica. De asemenea o întâlnire decisivă pentru clasament căci în cazul când Chinezul învinge şi Mica la fel, aceasta trece în fruntea clasamentului.

Celelalte două jocuri sunt mai puţin interesante şi au favoriţi aproape siguri: Minerul şi Jiul.

SERIA III-a

Singura partidă importantă este aceea dintre Crişana şi Cimentul, care se dispută la Turda. Orădenii sunt neînvinşi până azi în actualul campionat în care conduc detaşat. Dacă mai câştigă şi mâine nu mai pot pierde în nici un caz locul prim al clasamentului.

Universitatea va câştiga uşor în faţa S.S.M.R.-ului şi Industria Sârmei, deşi joacă în deplasare, e de presupus că va face la fel.

Intâlnirile Olimpia-Oltul şi Monopol-Stăruinţa sunt oarecum echilibrate şi prima şansă aparţine gazdelor.

SERIA IV-a

Programează în provincie trei întâlniri :

Tighina: Traian — D.V.A.
Galaţi: Doc — Muncitorul.
Chişinău: Macaby — Ferroemail.

Toate trei sunt foarte echilibrate, în primele două gazdele fiind favorite, iar în cea de-a treia Ferroemail, dacă joacă aşa ca în Capitală, nu poate pierde.

Cazul Pop Vasile s'a închis ieri, abia

„Cazul Pop Vasile"... vă mai amintiţi ?

Da, cazul Pop Vasile s'a închis de abea ieri. Când a sosit referatul d-lui Lindner, expert grafologic oficial, care a declarat că semnăturile lui Pop Vasile sunt... ale lui.

Programul şi arbitrii jocurilor oficiale din ziua de 8 Noembrie 1939

CATEGORIA I-a A

Colţea — Gloria, teren Unirea ora 11, Pătraşcu Tr., Buruc Ion.
Av. Sportiv — Vif. Dacia, teren Biruinţa ora 11, Gheorghe Dumitru, Lăzărescu Ion.
Olimpia — Vergu, teren Acsa ora 11, Secuşanu D-tru, Ambrozie.
Universul — Mon. Oficial, teren Turda ora 11, Coferu Vasile, Dumitraşcu.

CATEGORIA I-a B

Militari — Metaloglobus, teren Militari ora 15, Doja Ştefan, Mănăilă.
A.C.S.A. — A.S.C.A.M., teren Acsa ora 15, Petrescu Haralambie, Sauciuc.
Metalosport — Socec, teren Velodrom ora 11, Obreja Gh., Grasu Ion.
Metropola — Adesgo, teren Ascam ora 15, Caciuc Leonard, Kalai Fr., Dumitraşcu.
Ager — Luceafărul, teren S.T.B. ora 15, Protopopescu Petre.

CATEGORIA II-a A

Dacia Traiană — C.F.R.B.T., teren Unirea ora 9, Dumitrescu Tr., Cristofor Bruno.
Distribuţia — Stăruinţa, teren B.T.M.T. ora 15, Caroly Ladislau, Nicoară.
Griviţa — Pebe, teren B.T.M.T. ora 9, Brandabur Toma, Logofătu
Colentina — Orfeus, teren Colentina ora 15, Ştefănescu Aurel, Firan Teodor.
Ind. Iutei — Ciclop, teren Iuta ora 15, Obreja Gh., Niculescu Emil.

CATEGORIA II-a B

I. Dârlău — G. Mihăescu, teren Macabi ora 11, Trandabur D-tru, Nicolau Ion.
Victoria — Sp. Muncitoresc, teren Iuta ora 13, Repanovici Radu, Zamfirescu C.
Sutre — Lupeasca, teren S.T.B. ora 9, Petrescu H., Flueraş.
S.T.B. — Carmen, teren S.T.B. ora 11, Petrescu H., Flueraş.

CATEGORIA III-a A

Laromet — Vult .de Mare, teren B.T.M.T. ora 11, Pencovici.
Fichet — Standard, teren Iuta ora 11, Raţiu Vasile.
Energia — Băneasa, teren Colentina ora 11, Litz Wilhelm.

CATEGORIA III-a B

A. S. Imp. Capitala — Fulgerul, teren Ascam ora 9, Pascu Ionel, Boancă.
P. T. T. — Şoimii, teren Militari ora 11, Chiriţescu N.
Naţional — E.F.A., teren Acsa ora 9, Ştefănescu D-tru
Generala — Cotroceni, teren Stadion ora 11, Mitran C.
Comro — Phenix, teren Stadion ora 9, Mitran C.

REZERVE

Vergu — Metropola, teren Unirea ora 15, Ciofiac C-tin.
Macabi — Rapid, teren Macabi ora 9, Cislighi.

JUNIORI A

Militari — Gloria, teren Militari ora 13, Mihăescu Alex.
Metropola — Mon. Oficial, teren Ascam ora 13, Boancă Gh.
Colentina — Olimpia, teren Colentina ora 13, Buruc Nicolae.
I. Dârlău — Rapid, teren Macabi ora 13, Blumenfeld Buţi.
Socec — Venus, teren Macabi ora 15, Machitescu St.

JUNIORI B

Ascam — Sp. Studenţesc, teren Ascam ora 11, Kalay Fr.
Ager — Luceafărul, teren S.T.B. ora 13, Gorcea Mihai.
Generala — Macabi, teren Stadion ora 13, Weber Ludovic.
Ind. Iutei — Juventus, teren Iuta ora 9, Feer Nicolae.

JUNIORI C

Universul — Leonida, teren Turda ora 9, Wetzer Ştefan.
Sp. Muncit. — Vif. Dacia, teren Stadion ora 15, Andronescu.
Suter — Turda, teren Colentina ora 9, Vâlcov Colea.
Distribuţia — Unirea Tricolor, teren B.T.M.T. ora 13, Bărbulescu, Nicoară.
Acsa — Standard, teren Acsa ora 13, Traian Dumitrescu.

DRUMEŢIE

„Hai la drum" şi-a făcut bilanţul activităţii

Cele două excursii colective dela 22 şi 29 Octombrie pe valea Jepilor şi Piatra Mare, au sfătuit Comitetul asociaţiei să suspende activitatea pe teren, până la noui dispoziţiuni.

Intrând în sezonul de iarnă, comitetul a făcut bilanţul activităţii Asociaţiei, dela 27 Februarie—1 Noembrie a. c.

1. Activitatea pe teren: 33 excursii şi ascensiuni sub conducerea d-lor Virgil Costescu, Em. Iliescu, Lt. Diaconescu, I. Tămăşescu, Sc. Antonescu, Titi Rădulescu, Ana Iliescu, Alice Popa, Ion Popa şi Gică Bucur.
2. O serată dansantă.
3. 29 şedinţe publice, în cari s'au citat 25 lucrări de drumeţie ale d-lor Virgil Costescu, Lt. Diaconescu, Gică Bucur, Ionel Popa, Popescu Rebus, Lili Vasilescu, Titi Rădulescu.
4. Publicarea Buletinului Asociaţiei.
5. Cumpărarea autocarului.

Pentru sezonul de iarnă

a) Organizarea seratei dansante dela 16 Decembrie a. c. în sala Arta.

b) Tabăra de schiori, pe Bucegi, între 23 Decembrie 1939—7 Ianuarie 1940, sub conducerea d-lor locotenenţi Florin Marinescu şi I. Diaconescu — înscrieri până la 15 Noembrie 1939.

BOX

Prima reuniune de selecţie a grupărilor „Mielu Doculescu" şi „Jean Constantinescu"

Mâine seară începând dela orele 21 se va desfăşura în sala din strada Claudiului nr. 16, prima reuniune amatoare pentru selecţionarea celor mai buni amatori ai grupărilor „Mielu Doculescu" şi „Jean Constantinescu".

Aceste reuniuni au drept scop desemnarea elementelor ce vor concura la viitoarele campionate amatoare

Invingătorii şi finaliştii acestor probe vor primi numeroase cupe şi premii oferite de către d-nii Dumitru Popescu preşedintele grupării „Mielu Doculescu", ing Aurel Pârvu şi Mihail Zottu, vice preşedinţi, D. N. Teodorescu şi Titi Niculescu, membrii în comitet şi maeştrii Jean Constantinescu, Mielu Doculescu şi Cristache Negoiţă.

Programul primei reuniuni are următorul aspect:

CATEGORIA PANA

Radu Roşianu—Petre Toma.

CATEGORIA UŞOARA

Temistocle Iliescu—Emil Polocoşeru; Ioan Radu — Alexandru Pestrini; Andrei Ionescu—Ştefan Florescu, Gh. Cojocaru — Dumitru Badea.

CATEGORIA SEMI MIJLOCIE

Alexandru Dumitrescu—Tudor Pipoş; Constantin Păunescu—Niţu Panţuru.

Inscrierile la matchurile de selecţie ale grupărilor „Mielu Doculescu" şi „Jean Constantinescu"

După cum am anunţat la timp grupările „Mielu Doculescu" şi „Jean Constantinescu" au decis organizarea unor matchuri de selecţie pentru desemnarea celor mai valoroşi purtători ai hermineі albe şi cari vor avea cinstea să reprezinte culorile grupărilor în campionatele amatoare.

La aceste probe s'au înscris următorii amatori:

CATEGORIA MUSCA

Florea Mihăilescu şi Niculae Săvulescu.

CATEGORIA COCOŞ

Gheorghe Florea, Marin Dobrescu şi Teodor Dumitru.

CATEGORIA PANA

Radu Roşianu, Toma Petre, Leon Polocoşer, Nicolae Stoicu-lescu şi Safta Păun.

CATEGORIA UŞOARA

Temistocle Iliescu, Andrei Ionescu, Emil Polocoşer, Alexandru Pestrini, Dumitru Badea, Gheorghe Cojocaru, Ioan Radu şi Stefan Florescu.

CATEGORIA SEMI MIJLOCIE

Alexandru Dumitrescu, Gheorghe Enciu, Tudor Pipoş, Constantin Păunescu, Mircea Măgureanu şi Niţu Panţuru.

CATEGORIA MIJLOCIE

Victor Spulbatu şi Tudor Timotin.

CATEGORIA SEMI GREA

Vasile Constantinescu-Martac şi Niculae Stănescu.

CICLISM

Salvaţi provincia!

Anul acesta, ciclismul a cunoscut o activitate, în linii generale, mulţumitoare.

In Capitală, manifestările s'au succedat cu regularitate duminicală, cele două, trei zile libere, în cuprinsul anului, neştirbind aproape cu nimic valoarea sezonului.

Dacă primul oraş al ţării a cunoscut o activitatea destul de interesă, cuminând cu un final de sezon strălucitor pe pista de beton, — nu acelaş lucru se poate spune despre provincie.

Provincia, măcar în ciclism, a rămas cu mult în urmă, letargică şi cu o mişcare ciclistă aproape inexistentă, cele două, trei întreceri, alergate undeva, într'un fund de provincie uitat, rămânând anonime, sau rezumându-se la un succes local, şi ignorant de restul sportivilor.

Constanţa—prin inimosul ei diriguitor ing Gheorghiu dela „S. P. M.", — constitue o minunată oază în acest deşert provincial pe tărâmul bicicletei.

Brăila, sclipitoare cândva, a înfăptuit anul acesta o ispravă mare. cursa Brăila—Constanţa, pentru care s'au sacrificat multe mii de lei şi multă energie.

Aceste două minunate excepţii, vin să confirme o realitate tristă: inexistenţa ciclismului în provincie

In provincie sunt atâtea oraşe mari în care alte sporturi cunosc o înflorire frumoasă, dar unde bicicleta este privită fără interes, iar încercările de reuniuni, care se produc rareori, sunt strivite de ignoranţa publicului atras de alte mişcări, care progresează pentrucă sunt remuneratoare şi mult mai puţin costisitoare.

Pentru ciclism nu se găsesc posionaţi care să sacrifice sume pe cari sunt siguri că nu le vor recupera niciodată

Şi chiar dacă s'ar afla doi, trei inşi dornici de a înjgheba ceva frumos, sfârşesc prin a capitula sugrumaţi de indiferenţa totală a publicului şi a forurilor în drept şi în putinţă să spriijne o afirmare ciclistă

Iniţiativele locale n'au dat roade.

Acţiunea trebue începută dela centru.

Sarcina aceasta revine „F. R C."-ului. Dar, acesta—lucrul este ştiut, — are un buget anemiat până la sucombare.

Opera de întremare a provinciei trebuie pornită dârz.

Insă, pentruca acţiunea să rodească sănătos este o necesitate vitală ca „Turul României" să se alerge în anul care vine, cu preţul oricăror sacrificii (bine înţeles numai dacă evenimentele momentului de faţă se vor limpezi).

Să nu se uite că în provincie n'a pulsat ciclismul decât prin această probă ce stârneşte entuziasm dela un cap la altul al ţării

Fie ca această vacanţă, care începe, să nu fie petrecută „dolce,e „dolce farniente" şi diriguitorii să prepare cu râvnă, şi folos un teren prielnic pentru anul care se apropie, cuvântul de ordine fiind:

Salvaţi provincia !

— em. i. —

Roţi şi pedale

Aseară, în prezenţa comisiei sportive a avut loc la F. R. C. solemnitatea împărţirii premiilor dela reuniunea din 22 Octombrie depe Velodromul din şos. Oltenita, organizată de gazetarii de specialitate.

„Renașterea Footballului Românesc"

„Noua conducere a footballului românesc tinde să asigure României un loc permanent printre primele țări din Europa"

...astfel comentează ziarul belgrădean „Vreme", rezultatele matchurilor cu Ungaria

Rezultatele realizate de cele două echipe românești în matchurile cu Ungaria au avut un puternic ecou în străinătate.

Importanța acordată celor două matchuri nule este însă mult mai semnificativă decât obicinuita remarcă technică.

Rezultatele obținute de echipele naționale nu sunt redate ca simple scoruri suspendate ci legate de noua realitate creiată de d. general Gabriel Marinescu.

Articolul ce a apărut în marele ziar belgrădean „Vreme" este concludent.

„RENASTEREA FOOTBALLULUI ROMANESC" „NOUA CONDUCERE A FOOTBALLULUI TINDE SA ASIGURE ROMANIEI UN LOC PERMANENT PRINTRE PRIMELE TARI IN EUROPA"

Acesta este titlul reportajului, care este însoțit de numeroase fotografii înfățișând planșele după care ce făceau antrenamentele teoretice.

Iată o frază caracteristică: *„Rezultatele satisfăcătoare, pe care le-a obținut pe merit România în ultimele două matchuri cu Ungaria, au umplut de bucurie toată opinia publică românească. In cercurile obiective se subliniază că românii au meritat chiar și victoria, pentrucă au arătat un joc sistematizat, care se bazează pe o colaborare perfectă a jucătorilor.*

Dominarea românilor n'a fost exprimată în diferența de goaluri din cauza ghinionului în fața porții".

Articolul relevă apoi rolul covârșitor avut de d. general Gabriel Marinescu și competența tehnică a d-lui Virgil Economu.

ROMANIA: MODEL PENTRU ORGANIZAREA FOOTBALLULUI JUGOSLAV

Urmează apoi o analiză a metodei, se subliniază importanța și rolul Școalei Naționale de Antrenori.

Iată încă o frază semnificativă, care arată profunda impresie produsă în Jugoslavia de noua și sănătoasa realitate a foot-ballului românesc.

„Fără îndoială, F.R.F.A. va obține rezultate strălucite prin această activitate sistematică și prin controlul permanent al jucătorilor talentați. Cea mai bună garanție a acestor rezultate este grija, într'adevăr părintească, pe care o are președintele federației, căci el nu precupețește nici un efort, când este vorba de progresul sportului românesc.

Ar trebui ca și forul jugoslav să ia exemplu această activitate rodnică a prietenilor noștri și rivali în football, pentru a nu ne așeza în inferioritate, o inferioritate, care este sigură dacă nu ne punem pe lucru".

Abia astăzi se va decide soarta matchului București-Viena

Stadiul tratativelor pentru perfectarea matchului București—Viena este cel cunoscut: nu s'a avansat cu nimic.

Eri urma să aibe loc o convorbire telefonică cu Viena prin mijlocirea legației germane.

N'a avut loc, dar la F. R. F. A. am fost informați că se va vorbi la telefon astăzi.

Cum am scris, F. R. F. A. va propune datele de 12 și 19 Noembrie.

In cazul când vienezii vor accepta data de 19 Noembrie, atunci la 12 Noembrie se va disputa etapa X-a a Diviziei Naționale A, iar cupa României va fi amânată cu o săptămână.

Măsuri severe în Ungaria

împotriva jucătorilor brutali și împotriva cluburilor lor

12 jucători suspendați!

Scandalurile și rănirile numeroase, petrecute Duminică în Ungaria au determinat pe d. dr. Paul Gidófalvy, comisarul guvernului pe lângă M.L.Sz., să ia măsuri cât se poate de severe împotriva jucătorilor cari au provocat scandaluri și răniri, și în acelaș timp să sancționeze și cluburile acestor jucători.

In urma celor întâmplate Duminica trecută, d. Gidófalvy a suspendat pentru timp nelimitat următoarele terenuri: Kassai A. C., Füleki T. C. și Komaromi F. C.

De asemenea au fost suspendați până la judecare, toți jucătorii eliminați cu prilejul etapei 6. Acești jucători sunt următorii: Tóth, Lebensky (Kassai A. C.); Müller (Hungaria), Fekecs III (Elektromos), Rojak (Törekvés), Szántó (Szolnok), Stanesik (Nemzeti), Gerendás (Tokod), Honti (B. Vasutas), Fialko I și Glück (Munkácsi T. E.).

Afară de acești jucători a fost suspendat și Takács (Kassai A. C.) care s'a ciocnit cu Zsengellér, când internaționalul și-a rupt piciorul.

Măsurile luate de comisarul guvernului sunt comentate cu multă satisfacție și opinia sportivă ungară speră că ele vor contribui ca matchurile de campionat să se desfășoare în ordine și într'un perfect spirit de sportivitate.

Echipa Elveției pentru matchul cu Italia

Zürich, 3. — **In vederea matchului cu Italia, din 12 Noembrie, comitetul de selecție al federației e[illegible] alcătuit echipa Elveției.**

Formația este cea de standard, cu excepția interului stânga Montoriani, dela Lugano.

Iată formația:

Schlegel (Young Fellows)- Minelli, Lehman (Grasshoppers)- Springer, Vernati, Rauch (toți Grasshoppers)- Bickel (Grasshoppers), Walacek (Servette), P. Aebi (Granges), Montoriano (Lugano), G. Aebi (Servette).

Rezerve: Balabio, Aebi și Gloor.

Campionatele de natație ale Statelor Unite

O echipă havaiană a câștigat campionatul pe echipe

Victoria echipei havaiane „Alexandre House Community" în campionatele de natație ale Americii constitue cea mai mare surpriză în cercurile nautice ale Statelor Unite.

Havaienii — printre cari au figurat și câțiva japonezi — au totalizat 32 de puncte față de a doua clasată, formația Detroit, care n'a întrunit de cât 29 de puncte.

LA 220 Y. liber, Nakama a triumfat în timpul de 2:16,3 sec., înaintea lui Hirose.

ȘTAFETA DE 4×220 Y a revenit echipei havaiane cu 9:02,6.

In probele individuale rezultatele înregistrate n'au fost excepționale, cu excepția rezultatului obținut pe 100 m. de Kiefer (1:06,6).

In probele de sprint timpurile sunt slabe.

Pe 100 de metri tânărul student din Chicago, Otto Jaretz a triumfat cu 1:00,7. Recordmanul mondial Peter Fick nu s'a clasat decât la locul 5!

Un rezultat bun a furnizat o nouă speranță, pe nume Skinner, la 220 y. brasse. Timpul lui, 2:46,6, dovedește că americanii vor da de lucru brassiștilor europeni la olimpiadă.

In sfârșit, săriturile au fost câștigate de veteranul as, Al. Patnik.

Sparta a învins Rapid la Viena cu 6-3

Miercuri s'a jucat la Viena matchul internațional de foot-ball dintre echipa praghează Sparta A și Rapid.

Formația cehă a câștigat, spre surprindere, cu 6:3 (1:1)

Sezonul de hockey se inaugurează azi la Budapesta

Budapesta, 3. — **Patinoarul artificial al clubului BKE se va deschide mâine la prânz. Cu acest prilej echipele de hockey pe ghiață din localitate vor face primul antrenament.**

Ernst Weiss provocat pentru titlul Germaniei la cocoș de Remscheid

Campionul Germaniei la categoria cocoș, este fără îndoială unul din boxeurii cei mai activi.

După ce l-a întâlnit aseară pe campionul Germaniei la categoria pană, Karl Beck din Düsseldorf, Ernst Weiss a fost provocat pentru titlu, de challangerul său oficial Remscheid din Solingen.

Matchul a și fost angajat, data lui urmând să fie fixată mai târziu.

Clasamentul jucătorilor germani de tennis

BERLIN 3. — Comisia specială a federației germane de tenis a dat publicității clasamentele celor mai buni jucători germani.

Au fost clasați — pe baza performanțelor — 58 de jucători și 36 de jucătoare.

„Primii zece" la domni și doamne, sunt următorii:

DOMNI

1 și 2. H. Henkel și W. Menzel
3. R. Göpfert
4. H. Redl
5. E. Koch
6. M. Gulcz
7. G. v. Metaxa
8. W. Beuthner
9. W. Stingl
10. W. Menzel.

Neclasați pentru lipsă de performanțe: H. Denker, G. Jaenecke, dr. Dessart etc.

DOAMNE

1. A. Ullstein
2. Hein-Müller
3. M. Käppel
4. Dietz-Hamel
5. I. Schumann
6. R. Thiemen
7. H. Walter
8. U. Rosenow
9. U. Heidtman
10. A. Schneider-Peitz.

Neclasate pentru lipsă de performanțe: Beutter-Hammer, R. Kraus, T. Wolf, H. L. Jencquel-Horn.

Maxi Herber și Ernst Baier, campionii mondiali de patinaj artistic (perechi), au reluat antrenamentul

Editura Societății Anonime „Universul", București, Str. Brezoianu No. 23—25 — România

BIBLIOTECA CENTRALĂ „ASOCIAȚIUNII" SIBIIU

Taxa poștală plătită în numerar conform aprobării dir. generale p. t. t. nr. 2..464/939

2 LEI

UNIVERSUL

12 PAGINI

306-1939

Redacția și Administrația: Palatul „UNIVERSUL", str. Brezoianu 23—25. Telefon: Centrala: 3.30.10; Redacția 4.21.81. Redactor responsabil EUGEN DUMITRESCU

Proprietar: „Universul", S. A. Adm.-delegat: STELIAN POPESCU Inscris sub No. 167. Trib. Ilfov

Nr. 306. — Anul II ● BUCUREȘTI. — Luni 6 Noembrie 1939

ABONAMENTE: Pentru grupări sportive 1000 lei anual

1 an LEI 500
6 luni LEI 270
3 luni LEI 150

Individualitățile Rapidului, în splendidă desfășurare, au anihilat atacul cvasi-permanent dat de ansamblul disciplinat al Venusului

Și totuși, ieri putea învinge Venus, care a dominat mai mult

Scorul 2-2 (2-1) a fost realizat de Petea, Auer, Șipoș și Bărbulescu

La o săritură pentru minge, Demetrovici și Auer iau atitudini de coregrafie

Petea deschide scorul, marcând pe sub P. Rădulescu, care-i ieșise înainte

Ce vedem astăzi...

ATLETISM

Ora 9, stadion ANEF: campionatele ANEF-ului.

PING-PONG

Ora 9, sala Energia: concursul asociației Energia.

CROSS-COUNTRY

Ora 10 strandul Kisseleff: plecarea în Cupa „Al. Velcovici".

FOOTBALL

Ora 11, teren Venus: Juventus—Unirea Tr. și teren Macaby: Macaby—Fr. Româna.

BASKET

Ora 11, teren Sportul: VSC—EFA (masculin).

Ora 12 teren Sportul: Sp. Studențesc—Caraiman (feminin).

HIPPISM

Ora 13.30: reuniune la Băneasa.

RUGBY

Ora 13.30, teren Velodrom: Venus—Victoria.

Ora 15 teren Velodrom: TCR—St. Român.

FOOTBALL

Ora 15, teren Macaby: Sp. Studențesc—Victoria.

Etapa a IX-a a început ieri cu un draw și continuă astăzi cu cinci jocuri echilibrate

In Capitală:
Ora 11: Juventus-Unirea Tr.
Ora 15: Sp. Studențesc-Victoria

Matchul zilei, clou-ul campionatului și derby-ul Capitalei: Venus—Rapid, s'a terminat la egalitate și astfel a început etapa IX-a, anunțând o desfășurare agitată.

Pentru astăzi, sunt programate matchuri destul de echilibrate pentru a anticipa ciocniri înverșunate și pasionante:

București: Sp. Studențesc—Victoria, teren Macaby, ora 15.

București: Juventus—Unirea Tricolor, teren Venus, ora 11 dim.

Arad: A.M.E.F.A.—Ripensia.

Timișoara: C.A.M.T.—Carpați.

Galați: Gloria C. F. R.—U. D. R.

Oricare din aceste matchuri prezintă un echilibru, care îngreunează pronosticurile.

Nu se poate face nicio anticipație asupra rezultatelor pentrucă oricare din cele 10 echipe poate produce surpriză. Ceeace mărește impresia noastră că scorurile vor fi strânse sau chiar de egalitate.

Oricum însă, rezultatele ce se vor obține astăzi vor influența destul de mult clasamentul, care astăzi se prezintă astfel:

Venus	9	6	1	2	26: 8	=13
Rapid	9	5	2	2	25:13	=12
Ripensia	8	4	2	2	16:11	=10
C.A.M.T.	8	4	2	2	14:13	=10
Carpați	8	4	1	3	9: 9	= 9
Sp. Studențesc	8	1	5	2	18:16	= 7
Gloria C.F.R.	8	3	1	4	10:23	= 7
Unirea Tricolor	8	3	1	4	9:16	= 7
A.M.E.F.A.	8	3	0	5	9:13	= 6
Victoria	8	2	2	4	7: 8	= 6
U.D.R.	8	1	4	3	8:14	= 6
Juventus	8	1	3	4	10:17	= 5

INTER-BUCUREȘTI

Sp. Sutdențesc	3	1	2	0	11:7	=4
Rapid	3	1	2	0	9:8	=4
Venus	3	1	1	1	6:4	=3
Unirea Tricolor	3	1	0	2	4:8	=2
Juventus	2	0	1	1	3:6	=1

Panică la poarta Rapidului. Petea sare mai sus și intercepteză balonul cu capul. Petrică Rădulescu s'a ciocnit cu Bodola, Lengheriu urmărește atent, iar Costea sare... nu se știe dece...

In cursul zilei de astăzi se va stabili data matchului București - Viena

Nici ori nu a intervenit ceva nou în cazul matchului București—Viena.

Atâta tot: că F. R. F. A. a obținut toate aprobările tuturor forurilor noastre superioare, care au comunicat în acest sens ministrului Germaniei la București, Excelența Sa d. Fabricius.

Cum se vede, F. R. F. A. a acceptat în mod definitiv oferta vienezilor. Rămâne ca în cursul zilei de astăzi să se ajungă la un acord în ce privește data: 12 sau 19 Noembrie.

Football Football Football Football Football Football Football

O etapă „echilibrată", dar tare, în campionatul districtual

Campionatul districtual a programat pentru astăzi o etapă de matchuri echilibrate, cari vor prilejui partide strânse și tari:

CATEGORIA I, SERIA A.

Arsenal—Gloria, teren Arsenal, ora 11.

Ambele formații au suferit săptămâna trecută înfrângeri categorice. Fiecare dorește o reabilitare. In plus Arsenal învins în cupa României de Gloria, va căuta o revanșă, facilitată de faptul că joacă pe teren propriu.

M tch nul.

Colțea—Vergu, teren Unirea, ora 15.

Șansele Colței sunt minime. Echipa de „puști" nu poate opune o rezistență serioasă Vergului.

Favorit: *Vergu.*

Av. Sportiv—Mon. Oficial, teren Biruința, ora 11.

Este un match tare în care tipografii joacă o carte mare. Dacă învinș, atunci șansele de a rămâne leaderi sunt mari. Dacă pierd șansele devin minime. Avântul știe să joace pe teren propriu și poate încurca socotelile oricui.

Totuși, indicăm favorit la un punct diferență pe *Mon. Oficial.*

Olympia—Universul, teren A. C. S. A., ora 11.

Față de redutabilitatea adversarului, Universul nu poate emite pretenții mari.

Olympia va învinge desigur, însă dificil.

CATEGORIA I, SERIA B.

Militari—Socec Lafayette, teren Militari ora 15.

Se anunță un match dur. Deosebit de important este faptul ca în cazul unei victorii (și sunt șanse) Socec să emită pretenții îndreptățite la titlu.

Militarii cu avantajul important al terenului și faptul că imprimă jocului o notă de duritate — în contradicție cu jocul prea elegant al librarilor — îi face extrem de periculoși.

Cel mai posibil rezultat: *match nul.*

S.E.T.—A.S.C.A.M., teren Unirea, ora 11.

O partidă strânsă și care poate indica câștigător tot atât de bine pe SET ca și pe ocupeți.

Match nul.

A.C.S.A.—Adesgo, teren ACSA ora 15.

Leaderul susține asaltul disperat al deținătorului lanternei, într'un match în care rezultatul poate fi favorabil în egală măsură oricărei din cele două formații.

Indicăm însă prin simplă impresie favorit la luptă mare pe *Adesgo.*

Metalosport—Luceafărul, teren Velodrom, ora 11.

Metalosport întâlnește o formație tânără dar capabilă de eforturi mari și cari au reușit numai rezultate bune.

Rutina însă va învinge și de aceea indicăm favorit: *Metalosport.*

Metropola-AGER, teren ASCAM, ora 15.

Electricienii în „passă neagră" vor căuta o reabilitare pe „spinarea" comunalilor, cari totuși nu mai au nimic din ceeace-i putea indica drept victime sigure.

Favorit: *AGER.*

A. S. Distribuția întâlnește pe *Orpheus*, furnizând deschiderea matchului Juventus—Unirea Tricolor.

Desigur că petroliștii vor învinge, cu toate că Orpheus va opune o dârză rezistență.

Carmen și *Lupeasca* se întâlnesc în deschiderea matchului Sp. Studențesc—Victoria, pe arena Ciocanul.

Invingător: Carmen.

Iată programul complet al zilei de azi:

CATEGORIA I-a A

Arsenal—Gloria, teren Arsenal ora 11, Doja Ștefan, Cantacuzino P.

Colțea—Vergu, teren Unirea, ora 15, Odisie Pârvulescu, Protopopescu Petre.

Av. Sportiv—Mon. Oficial, teren Biruința, ora 11, Neguț Ion, Alterescu Jack.

Olimpia—Universul, teren Acsa ora 11, Birău Traian, Cristofor Bruno.

CATEGORIA I-a B

S.E.T. — Ascam, teren Unirea ora 11, Wetzer Ștefan, Sauciuc Nicolae.

Militari — Socec, teren Militari ora 15, Secușeanu D-tru, Mănăilă, Kalay Fr.

Acsa — Adesgo, teren Acsa ora 15, Pătrașcu Tr., Machitescu.

Metalosport — Luceafărul, teren Velodrom, ora 11, Ioachim Ion, Petrescu Haralambie.

Metropola — A.G.E.R., teren Ascam ora 15, Dumitrescu Tr., Lăzărescu Ioan.

CATEGORIA II-a A

C.F.R.B.T. — Griviția, teren B. T. M. T. ora 11, Simitos Gh., Boancă; favorit: C.F.R.B.T.

Ciclop — Stăruința, teren Velodrom ora 9, Petrescu Haralambie, Ioachim D.; favorit: Ciclop.

Orfeus — Distribuția, teren Venus, ora 9, Colea Vâlcov, Xifando E. și Logofătu; fav.: A.S.D.

Pepe — Dacia Traiană, teren Biruința ora 9, Ștefănescu Aurel, Grozea C-tin; match nul.

Colentina — Ind. Iutei, teren Colentina, ora 15, Klanichen Anton; fav.: Ind. Iutei.

CATEGORIA II-a B

Carmen—Lupeasca, teren Macabi, ora 13, Tr. Pătrașcu, Nicoară, Buruc I.; fav. Carmen.

G. Mihăescu — Suter, teren Iuta ora 9, Bărbulescu Șt. Tulbure Lazăr; fav.: G. Mihăescu.

Biruința—Sp. Muncitoresc, teren Biruința, ora 15, Grozea, Caroly Ladislau; fav. Biruința.

I. Dârlău — Victoria, teren Macabi ora 15, Marcus Herman, Zamfirescu C-tin; fav.: I. Dârlău.

CATEGORIA III-a A

L. P. N.—Vult. de Mare, teren Colentina ora 11, Ștefănescu Aurel; match nul.

Energia — Zburătorii, teren Colentina ora 9, Manișoreanu Petre; fav.: Zburătorii.

Băneasa—Standard, teren Biruința, ora 13, Karoly L.; fav.: Standard.

CATEGORIA III-a B

Imp. Capitalei — E. F. A., teren Ascam, ora 9, Tircos Carol, Niculescu Emil; fav.: E. F. A.

Fulgerul — Dâmbovița, teren Iuta, ora 15, Andronescu I.; fav.: Fulgerul.

Comro — Șoimii, teren Stadion ora 13, Chirițescu Nicolae; fav.: Șoimii.

Phenix — Cotroceni, teren Iuta, ora 13, Bercovici Matei; fav.: Cotroceni.

P. T. T. — Generala, teren Militari, ora 11, Kalay Francisc.

CATEGORIA REZERVE

Rapid — S.E.T., teren Giulești ora 11, Mihăescu Alex.

Ciclop — Vergu, teren Unirea ora 9, Pop Victor, Flueraș.

JUNIORI A

Adesgo — Mon. Oficial, teren Acsa, ora 13, Repanovici Radu.

Militari — Olimpia, teren Militari ora 9, Dumitrescu G.

I. Dârlău — Socec, teren Stadion, ora 13, Rațiu V.

Colentina — Gloria, teren Colentina ora 13, Pencovici Doru.

JUNIORI B

Vergu — S.E.T. teren Unirea, ora 13, Litz Wilhelm.

Ascam — Luceafărul, teren Ascam, ora 11, Farcaș Carol.

A.G.E.R. — Juventus, teren Ascam ora 13, Căpitanu I.

Generala — Ind. Iutei, teren Militari, ora 9, Zaharigean C-tin.

JUNIORI C

Acsa — Vif. Dacia, teren Acsa ora 9, Gojdan Ferdinand.

Univèrsul—Colțea, teren Turda ora 9, Brandabur Toma.

Sp. Muncitoresc — Turda, teren Stadion, ora 15, Rubin Eug.

Suter — Distribuția, teren S. T. B., ora 11, Trandabur.

Leonida — Standard, teren S. T. B. ora 13, Necșulescu.

Fichet a luat locul Laromet-ului în cat. III A

In urma deciziilor luate Joi seara de către comisia districtuală, clasamentele categoriei III-a au suferit importante modificări.

Astfel cea mai importantă, este înlocuirea la șefie a Laromet-ului cu Fichet.

Iată clasamentele exacte ale categoriei.

CLASAMENTUL	CATEG. III-a A					
Fichet	6	4	0	2	21: 8	8
Laromet	6	4	0	2	11:12	8
Vulturii Carp.	7	2	4	1	14:12	8
Zburătorii	5	3	1	1	17: 9	7
Standard	4	2	1	1	14: 8	5
Băneasa	4	2	1	1	8: 6	5
Energia	5	2	1	2	9:11	5
Grozăvești	5	1	0	4	9:13	2
L. P. N.	5	0	0	5	2:21	0

CLASAMENTUL	CATEG. III-a B					
F. C. Național	7	7	0	0	23: 3	14
P. T. T.	6	5	0	1	18: 6	10
Generala	6	4	0	2	11: 8	8
Fulgerul	6	3	0	3	17:12	6
Capitala	5	2	0	3	8: 8	4
Dâmbovița	5	2	0	3	12:12	4
E.F.A.	5	2	0	3	11:14	4
Comro	6	2	0	4	14:22	4
Cotroceni	4	1	0	3	6:16	2
Șoimii	4	1	0	3	8:14	2
Phenix	5	1	0	4	5:18	2

Și totuși un forfait

Macaby (Chișinău) nu are garanția completă și nu e programată azi

Tocmai în săptămâna când se spera că nu va fi înregistrat nici un forfait în divizia națională B, se produce totuși unul: Macaby din Chișinău neavând garanția complectă, nu este programată azi, astfel încât Ferro-emaill câștigă două puncte stând acasă.

Astăzi, la Ploești un match tare în cadrul diviziei naționale B, seria intermediară

F. C. Ploești întâlnește pe Astra-Brașov

PLOEȘTI, 2. — Leaderul seriei intermediare, F. C. Ploești, care în actualul campionat nu a pierdut nicium match, mai are de disputat 2 jocuri tari. Unul cu Astra-Brașov în localitate, astăzi, iar secundul cu F. C. Craiova în deplasare.

F. C. Ploești, atât în vederea jocurilor cu echipele tari, ca și cu acelea slabe, s'a antrenat cu toată seriozitatea.

In vederea matchului cu buna formație a Astrei, care poate fi socotită mai de temut decât C. A. O.-ul, dacă luăm drept criteriu performanțele grupării dela poalele Tâmpei, ploeștenii s'au pregătit intens.

Ploeștenii nu vor să se lase surprinși de vreo surpriză, mai ales că știu că în centrul liniei de atac a brașovenilor se află fostul tricolorist Spirea, care pe vremuri a promovat pe actualul lui adversar în divizia A. Acest lucru îl dorește acum noului lui grupări, altfel nu se explică eficacitatea de care dă dovadă, prin marcarea la fiecare match a cel puțin 2 goaluri.

Caracteristica echipei brașovene este elanul și cu această armă a putut dispune de multe echipe, puternice în campionat, iar în Cupa României până în 16 zecimile de finală, urmând ca pe ziua de 12 cor. să întâlnească un adversar din prima ligă, la Brașov.

Forma actuală a lui F. C. Ploești este o chezășie în ce privește rezultatul. Ceiace interesează, este jocul adversarilor, fiindcă dacă rezultatul poate fi anticipat în favoarea localnicilor, scorul însă, va fi în funcție de condiția fizică a oaspeților.

Matchil se dispută pe stadionul municipal la ora 15, fiind condus de d. Miclu Petrescu, Buc.

Grupări neafiliate

Pe terenul Industria Plușului, s'a disputat Sâmbătă după amiază, matchul amical de football între echipele Monetăria Națională și Isvorul Nou.

După o luptă strânsă și plină de faze spectaculoase, primii au învins cu scorul de 7—3, după ce la pauză erau conduși cu 2—0.

Jocul a decurs într'o perfectă ordine, preludiu al unei manifestări de intensificare sportivă.

Intreaga echipă a Monetăriei a făcut un joc admirabil ca factură, lăsând impresia că e singura echipă imbatabilă dintre cluburile neafiliate.

Iată și formația:

Sib. Cristescu, C-tinescu Florea, Leca Dumitru, Tololanu D-tru, Ivănescu Florea, Iordan Șt., Țică Burețea, Iordan C-tin, Constantinescu Nicolae, Crețea Petre, Cimpoeru Vasile.

Din lumea cluburilor mici

● Gruparea Socec Lafayette ne face cunoscut că d. Oscar David — suspendat de comisia districtuală — nu face parte din această asociație sportivă, cu care n'are nici-o legătură, de nici un fel. La matchul Socec—Metalloglobus a asistat ca spectator.

Convocări

● A.G.E.R. convoacă pentru azi Duminică 5 Noembrie a. c. la ora 14 pe terenul Belvedere următorii jucători: Frenkel I, Bregher, Frenkel II, Costel, Șerban, Crețu I, Pepenaru, Pall, C. Lăpușneanu, Cristoloveanu, Crețu II, Halinda și Rădulescu.

● DACIA TRAIANA, convoacă pentru azi, 5 cor., ora 9.30, pe terenul Unirea Tricolor, pe următorii jucători: Opriș enescu, Manea, Meșină, Mateescu, Păcuraru, Papaianopol, Dobrescu, Mucenic, Duțescu, Paul, Vișan, Micloș I și II, Tudor, Ițoiu, Ștefănescu, Grigoriu, Traian Filipescu și Jean Cangea.

Jucătorii sunt rugați a fi la ora fixă.

● A. S. LUPEASCA" convoacă pentru Duminică 5 Noembrie a. c., orele 12,30 pe terenul Macabi, în vederea jocului cu „Carmen" pe următorii: Băngă Ioan, Florescu M., Constantinescu, Niță Ioan, Iordăchescu, Topârdea P., Gheorghiu Țope, Georgescu, Mazsa L., Mihalcea, Manolescu, Țopârdea Nic., Avramescu și Țițu.

SPECTACOLE

Teatre

OPERA matineu: Rigoletto; seara: Bărbierul din Sevilla.
NAȚIONAL matineu: O scrisoare pierdută; seara: Ion al Vădanei.
STUDIO matineu și seara: Medalionul.
REGINA MARIA matineu: Azi și odinioară; seara: Foc și pară.
SARINDAR matineu și seara: Calul năzdrăvan.
MUNCA ȘI VOE BUNA matineu: Motanul și păpușica cu p. rupt; seara: Nuntă pe datorie.
COMOEDIA matineu și seara: Două palme.
CARABUȘ: Broadway Tănase.
ALHAMBRA: Alhambra 4.12.86.
LIGA CULTURALA matineu: Contra Patriei; seara: Sacontala.
TEATRUL MIC (sala Volta): Fritz.

Cinematografe

ARO: Noaptea destinului, jurnal O.N.C. și O.C.R.
SCALA: „Adio Domnule Chips"; jurnal Paramount.
CAPITOL: Prietena noastră moartea, jurnal O.C.R. și Metro.
TRIANON: Cheia de aur și jurnal Paramount.
CARLTON: Femeia albă a Maharajahului.
A.R.P.A.: Bengali și Jurnal.
SELECT: Drum bun.
PALAS: Vulturul negru, operă copletă.
FEMINA: Nu vreau să mor.
ELYSEE: Jesse James brigandul, jurnale Paramount și românesc.
ROXY: „La Madelon", jurnal românesc.
FORUM: Sabotaj și Tentație.
REGAL: „Ea și El".
BIZANTIN: Zorro, operă complectă.
OMNIA: Oameni cari înfruntă moartea și Frumoasă-i tinerețea.
RIALTO: Bosfor și Nevasta mea subreta.
NISSA: Cauciuc și Drama din Shangai.
AIDA: Regina Carnavalului și Nevestele șirete.
AMERICAN: Desmoșteniții soartei și Lordul Jeff.
BARCELONA: Alasca (Demonul Alb) și Zaza.
COTROCENI: Viață de artist și Baroana și valetul ei.
CARMEN: Drama din Shanghai și Atenție d-le profesor.
DACIA: Andy Hardy iubește și In vâltoarea valsului.
DIANA: Dubla existență a D-rului Clitterhouse și Manej.
DICHIU: Oameni de mâine și Focul din Chicago.
EDISON: Omul cu masca și Trupa Georgescu-Iași.
FRANCLIN: Trei camarazi și Manechinul.
FLORIDA: Câinele din Baskervile și Amanda.
GLORIA: Noaptea amintirilor și Cuibul fericirei.
GRAND: O sută de băeți și o fată și Borneo (Insula misterelor).
IZBANDA: Emigranții, Jurnal și Complectare.
ILEANA: Shirley salvează America și Legiunea Diavolului.
LIA: Serenada primăverii și Cinci prieteni.
LUCIFER: Alarmă în India și Masca eternă.
MARNA: Noaptea amintirilor, Misiunea D-rului Kildare și Trupa de reviste Titi Mihăilescu.
MARCONI: Ordin de chemare, Capriccio și Trupă de revistă D'Ayol.
MILANO: Cazacii și Azi cânt pentru tine.
MIORITA: Noaptea amintirilor și Paradisul îndrăgostiților.
MODEL: Rapsodia Diabolică și Femei condamnate.
NONI: Alexandru Newsky și Bestia umană.
NERO: Intriganta și Sylvia Scarlet.
ODEON: Doamna din Malacca și Aloma.
PAX: Escadronul alb și Tango nocturn.
PACHE: Citadela și Clubul trăznițiilor.
PARIS: Orașul pasiunilor, Prizoniera din Sing-Sing, Circularul morții și Jurnal cu ocuparea Dantzigului.
RAHOVA: Honolulu și Rendez-vous pe Riviera.
REX: Infernul îngerilor și Vârsta ispitelor.
SIC: Amanta și Mister Zero.
SPLENDID: Sabotaj și Sânge de cazac.
TOMIS: Fecioara de azi, Vărul dela țară și Jurnal Fox.
TRIUMF: Arme pentru China, Aur și femei și Funeraliile fostului prim-ministru Armand Călinescu.
UNIC: Serenada primăverii și Cinci prieteni.
UNIREA: Aventurile lui Marco Polo și Oameni în lanțuri.
VOLTA BUZEȘTI: Colivia de aur și Rosalie.
VOLGA: Sânge de cazac și Sergo Panine.
VENUS: Copii părăsiți, Atac în Mediterană și Comedie colorată.

VENUS-RAPID 2-2

(Urmare din pagina I-a)

ASPECTE

Ieri după amiază, istoria s'a repetat şi astfel am putut asista împreună cu 18.000 de spectatori, la bianualul match de campionat Venus—Rapid. S'a repetat întrucâtva şi scorul căci a fost nedecis lumea plecând nedumerită şi discutând, de altfel inutil, faze de goaluri probabile.

Am mai spus cândva, nu de mult, în aceste coloane, că pentru matchurile de football nu există aproape decât un decor: cer înnourat, răcoare — ieri a fost frig! — şi uneori ploaie. Etapă târzie de campionat încă pasionant, matchul de ieri nu putea să fie lipsit de decorul care ameninţă să se permanentizeze. La celelalte matchuri mai există oameni neutri. (Termenul e mai la modă ca oricând....) Dar la un joc Venus—Rapid toată lumea e combatantă sau mai precis, beligerantă. Începând cu jucătorii şi terminând cu jandarmii. Cele două echipe bucureştene sunt două puncte către cari converg simpatiile galeriei. Dacă braţele balanţei înclină câte odată către una sau alta, asta depinde în bună măsură de resorturile care rămân veşnic ascunse, ale sufletului. Nu râdeţi! Sunt atât de interesante reacţiunile publicului încât merită uneori câteva rânduri.

La orice match, fiecare îşi descoperă calităţi latente şi astfel câţiva domni gălăgioşi din spatele meu fac spirite mai mult sau mai puţin reuşite.

In alt colţ, Teodoru Chibrit cu întreg stat-majorul, care, ciudat, de data aceasta e trist. Nu mai discută regulamente ci numai fumează şi... „tace suspect", zice cineva.

AUER

— „Poate ştie ceva, fiindcă oridecâte ori încurajează o echipă de atâtea ori pierde!" — opinează altcineva.

Dacă n'ar mai fi discuţiile acestea pigmentate cu spirite uneori îndoelnice, fantezia cronicarului de aspecte ar fi pusă în mare încurcătură fiindcă el nu se leagă îndeobşte de fapte şi faze precise ci de atmosferă.

Contrar matchurilor anterioare aceasta n'a fost deloc încărcată, jucător şi public ţinându-se în limitele unei lupte cavalereşti.

Un rapidist spunea:

— „Să ştii domnule, că am pus o clocitoare de... goaluri în poarta Venusului! Aşa că feriţi-vă!"..

— Crezi că o să aibă destulă căldură ca să se coacă ...goalurile? Eu nu cred!" ripostează un venusist.

Iar când Rapidul, după goalul primit, se deslănţuie:

— „Mă, i s'au stricat frânele!"

— „Măi Şipoşanu", strigă unul care a autohtonizat numele simpaticului extrem dreapta feroviar. Chibrit (Teodoru...) dă din cap. Nu admite bancul.

O cuconiţă nostimă aminteşte soţului că în anul trecut s'a jucat o piesă a d-lui Tudor Muşatescu, „Intre Venus şi Rapid". Domnul soţ, scuturâ din cap fiindcă şi el îşi aminteşte prea bine că până la urmă cele două tabere s'au împăcat. Pe scenă firesţe. Or, domniasa nu vrea în ruptul capului aceasta pentrucă e rapidist.

Mă resemnez şi ascult discuţiile din pauză. Neguşii încep să zboare ca nişte bumeranguri de cocă, ceeace face pe cineva să exclame: „Uite dom'le, să mai spună cineva că ce zboară nu se mănâncă!" In momentul acela un negus riscă o aterisare forţată pe pălăria domnului cu opinia.

Reintrarea echipelor pe teren curmă discuţiile şi lumea se aşează după simpatii. Se joacă mai repede şi Bogdan, zis şi picioruş de aur, uimeşte galeria prin câteva jonglerii.

Egalarea totuşi nu se produce spre ciuda unora sau spre bucuria altora. Şipos (anu) ratează o ocazie sigură care ridică tribunele în picioare.

Iarăşi ciudă şi bucurie.

Jocul ia alură rapidă şi devine din ce în ce mai interesant.

Păcat că toate matchurile sunt mai pasionante la sfârşit. Egalarea amuţeşte pe rapidişti şi chestia cu clocitoarea e lăsată baltă, deoarece oul a apărut ca din jobenul unui prestidigitator la cealaltă poartă...

Rapid nu mai poate câştiga întârzierea şi depăşi pe Venus şi tradiţia se confirmă încă odată.

— „Cine e în poartă la Venus?" întreabă un jandarm.

— „Mircea Septilici", răspunde un chibiţ, gândindu-se la actorul care juca rolul portarului în „Intre Venus şi Rapid".

Fluerul final găseşte pe jucători şi public în plină desfăşurare. Cele câteva secunde până la terminarea jocului sunt pline de tensiune. Goalul Rapidului a rămas însă pe undeva într'o staţie mică, rămânând poate pentru data viitoare. Adică la primăvară.

EUGEN VERZEA

Rezultate din trecut...

SP. STUDENŢESC-VICTORIA
1—3, 2—4

JUVENTUS - UNIREA TR.
0—4, 2—0, 3—3
1—4, 3—3

AMEFA-RIPENSIA
3—4, 2—2, 1—4,
0—1, 3—1

CAMT-CARPAŢI
3—2

GLORIA C. F. R.-U. D. R. se joacă pentru prima dată

MATCHUL

Pasionanta tradiţie a „derbyului etern" şi-a apropiat un aspect mai dramatic : acela al întâlnirilor nedecise.

Venus n'a putut să bată pe Rapid. Dar a rămas leader. O compensaţie meritată, desigur.

Prin modalitatea, pe care a preferat-o Venus. Sau — mai precis — prin modul cum a isbutit să lupte.

Intâlnirea dela „Venus" s'a disputat constant sub semnul unui contrast diametral.

S'au ciocnit două maniere diferite. Şi s'au putut vedea toate calităţile şi păcatele lor.

Rapid şi-a sprijinit jocul pe „individualităţi" în timp ce Venus a jucat în ansamblu.

Sunt posibilităţi caracteristice pentru cele două formaţii şi total în funcţie de temperamentul jucătorilor.

Venus este o echipă disciplinată, cu jucători prea conştiincioşi pentru a încerca să evadeze din cadrul rigid oare cum al ansamblului.

Feroviarii — aceia cari au forţa ca să determine un stil — sunt oameni cu fantezie, au prea multă fantezie, pentru a rămâne în ansamblu.

In timp ce un jucător „negru" subordonează acţiunile proprii jocului de ansamblu, feroviarul de marcă nu poate rezista tentaţiilor spectaculoase ale jocului individual.

Pe teren, cele două modalităţi s'au dovedit egale.

Nu pentru că eficacitatea lor este identică, ci pentru că ansamblul Venusului nu a fost atât de bine închegat pentru a domina splendidele personalităţi ale echipei feroviare.

Răşinaru — care a câştigat ieri net duelul cu Iuhasz-Vintilă, Bogdan şi Şipoş (chiar şi Petrică Rădulescu, la urma urmei) au luptat de cele mai multe ori singuri, dar acţiunile lor sporadice, potenţialul individual de luptă au putut anihila acţiunile de echipă ale unui adversar, care a jucat după carte într'un match ce nu intră sub controlul logicii.

Această ciocnire permanentă — în acţiunile largi ale atacului şi apărarea disperată a feroviarilor — dintre individualităţile Rapidului şi ansamblul Venusului a însemnat în realitate nota spectaculoasă a matchului.

Un spectacol cu alură de luptă între gladiatori, cu public pasionat şi frenetic ca acela din Spania corridelor de totdeauna, sub un cer înghe-

ŞIPOS

ţat, — iată cadrul magnific al unui mach care şi-a meritat calificativul de „etern derby".

VENUS A INCEPUT PRIN A RASTURNA TRADIŢIA

Emoţia era intensă înainte chiar ca d. Emil Kroner să fluere începutul matchului.

Nervozitatea se citea în aplauzele frenetice şi în elasticitatea pasului jucătorilor.

Jocul a început în alură rapidă: impusă de Venus nu de Rapid.

Sunt cinci minute, exclusiv venusiste, în care Rapid se apără deslănţuit.

Venus domină categoric şi urmarea modului desorganizat de apărare al feroviarilor aduce goalul Venusului.

Pentrucă „challengerul" victoriei a început prin a răsturna tradiţia.

Auer a tras peste zid şi Bogdan trebue să lupte cu Demetrovici pentru balon. Ploeşteanu priveşte de jos.

A marcat Petea Vâlcov în minutul 8. Speculând calm o eroare de precipitare a apărătorilor feroviari.

Ploeşteanu avea mingia şi toată apărarea Rapidului s'a prăbuşit pe el.

Venusistul a trecut lateral lui Petea, care a tras calm, deloc impresionat de plonjonul total al lui Petrică Rădulescu.

Dar tradiţia s'a clătinat numai câteva minute, pentru că Venus n'a exploatat excepţional de favorabila ambianţă psihologică a matchului.

AUER EGALEAZA ARATAND CA N'A UITAT INCA SA JOACE FOOT-BALL

Intr'adevăr. In loc să atace mai departe cu aceiaşi forţă, adoptând maniera clasică : cel mai uşor se marchează după un goal marcat, Venus are un moment de ezitare. Fatal, pentru că această scădere dă posibilitatea Rapidului să aibă o revenire excepţională ca profunzime şi paradă.

Impinsă de activitatea uluitoare a lui Răşinaru şi Vintilă, înaintarea feroviară se aruncă aproape cascadic asupra apărării venusiste, dovedită de data aceasta mai mult decât şovăitoare.

Halfii de margine nu pot ţine aripile adverse iar cei doi fundaşi sunt nesiguri în atac şi pe degajeri.

Egalarea o aduce Auer în minutul 10.

Rici a scăpat de Sfera în modul său personal.

I s'a aşezat înainte şi a tras la poartă cu efect. Mingia a trecut peste David şi Bogdan, s'a lovit de bară şi a intrat în goal odată cu cei doi jucători.

A fost hands. S'ar fi putut ca Bogdan — aşa cum a protestat o parte din cei de faţă — să fi atins mingia cu mâna, dar numai după ce aceasta intrase în goal.

(In minutul precedent Auer ratase identic un goal).

Spre deosebire de Venus, Rapid a ştiut să profite de această schimbare şi începe să-şi impună jocul.

Trei minute mai târziu Demetrovici acordă corner. Bate Auer, Moldovanu şi David sar la mingie.

Isbuteşte să lovească mingia Moldovanu. Goal ? Nu. Negrescu a degajat de pe linia porţii.

...şi matchul continuă dramatic, cu atacuri puternice şi o apărare, care se clatină uneori dar nu cedează.

Atunci când forţa fizică este întrecută, tensiunea nervoasă o suplineşte integral şi uneori mai bine.

ŞIPOŞ MARCHEAZA ELEGANT, DAR PARABIL

Suntem în plină dominare feroviară. Irezistibilă pentru că e realizată din lovituri, intermitent şi fantezist.

Jocul—disciplinat în câmp—al Venusului nu este atât de organizat în spaţiul de pedeapsă.

Pentru că jucătorii nu pot ataca omul cu calm — şi se plasează la întâmplare.

Al doilea goal marcat de Rapid este o urmare necesară a plasamentului eronat.

In minutul 20, o centrare de pe stânga a ajuns la Bogdan. Toată apărarea Venusului era masată la Auer şi a trecut dintr'o dată pe Bogdan.

Acesta a trecut uşor şi lateral lui Şipoş, care era COMPLET LIBER. Şipoş a

PETEA

tras plasat — dela 16 metri — pe lângă bară. Un shoat elegant, un goal frumos, clasic, dar parabil. Pentru că a fost tras dela distanţă şi încet.

Poate fi învinuit David de acest goal ? Fireşte, dar a fost în primul rând o greşeală colectivă. Nu există faţă, în care jucătorii să nu trebuiască să marcheze fiecare un om.

VENUS REVINE, DAR APARAREA RAPIDULUI ARE UN STOPPER DE CLASA: RAŞINARU

Venus începe să-şi revină. Se succed câteva atacuri puternice, cari se permanenti-

(Continuare în pagina 4-a)

8-5 pentru Venus...

Superioritatea teritorială a Venusului se vede şi din raportul de cornere : negrii au beneficiat de 8 lovituri de colţ, iar feroviarii de 5.

Football Football Football Football Football Football Football

Unirea Tricolor şi Juventus se întâlnesc azi pe Splaiu într'un match pasionant cu „sabia lui Damocles" deasupra

Unirea Tricolor-Juventus: 3—2,match disputat amical la începutul acestui sezon. Alexandrescu trage la poartă, urmărit cu privirea de Dragomirescu şi Gorgorin

La ora 11, începe azi în Splaiu — în decorul care mai păstrează puternic reminiscenţele derbyului de ieri—al „doilea match al Capitalei": Unirea Tricolor întâlneşte pe Juventus.

Un joc mai pasionant poate decât cel de ieri, pentrucă dacă „miza aceluia a fost orgoliul de a fi leader de toamnă, „rivalitatea" acestuia de azi este montată pe încercarea disperată de a scăpa de retrogradare.

O victorie oboreană ar reduce — pentru moment — lupta dintre bucureşteni la duelul Sportul Studenţesc—Unirea Tricolor.

Învingând azi, Juventus reintră total în luptă şi cu excepţionalul său program de primăvară, poate câştiga definitiv această dramatică competiţie.

ECHILIBRU, DAR PRIMA ŞANSĂ O ARE JUVENTUS

Matchul acesta este aşezat sub semnul unui echilibru suficient de stabil.

In primul rând pentrucă întâlnirea se desfăşoară pe un teren mare, care convine Unirii Tricolor şi convine mai puţin roş albaştrilor.

In matchul cu Venus, oborenii au demonstrat un paradox, care s'a dovedit valabil totuşi Jucătorii oboreni, deşi au „crescut" pe terenul mic de la Obor, se acomodează mult mai bine cu dimensiunile mari.

Din contră, Juventus joacă mai uşor pe teren mic, pentrucă este o echipă de luptă, cu o modalitate compactă, care nu se desfăşoară ci atacă masiv.

Dar acest avantaj al terenului este compensat de absenţa lui Cârjan. Lovit în matchul cu C. A. M. T., el a cedat locul său juniorului Paraschiva — vechea experienţă a Unirii Tricolor — căruia i se cere azi să construiască, împreună cu Alecu, tot jocul de câmp al echipei. Vor isbuti aceşti doi oameni — cari joacă încet şi nu sunt luptători — să învingă jocul destructiv al halfilor roşalbaştri? Iată „cheia" matchului de azi.

Jocul interilor oboreni poate să „încue" în măsură egală şi pe Juventus dar şi pe Unirea Tricolor.

UN JOC DISPUTAT FRENETIC

Pentru spectatori, interesează însă în grad mai înalt faptul că se întâlnesc două echipe cu excelentă condiţie morală şi fizică. Două echipe, cari ştiu — în primul rând — să lupte.

Şi vor lupta până la limita forţelor pentrucă matchul acesta face parte din seria acelora, cari se joacă cu „sabia lui Damocles" deasupra lor.

Ambianţa pasională a lui este extraordinară. Un match între două echipe bucureştene: o luptă dură, fireşte. Pentru evitarea retrogradării. Intensitatea va atinge culmea. Iată pentru ce se poate anticipa că matchul se va disputa frenetic.

Cu o frenezie, care nu exclude însă spectacolul. Amintiţi-vă prima parte a matchului Venus—Juventus şi unele din matchurile Unirii Tricolor şi veţi conveni că cele două echipe pot realiza împreună un match spectaculos.

FORMAŢIILE

Cele două echipe vor alinia formaţiile următoare:

UNIREA TRICOLOR: Creţeanu, Petrescu, Iliescu, Florea, Anghelache, Boteanu; Dumitrescu, Alecu, Covaci, Paraschiva, Mihăilescu.

JUVENTUS: Sadowsky, Variassy, Dragomirescu; Gorgorin, Micu, Bandrabur, Oană, Şincu, Sony Niculescu, Prassler, Vulcănescu.

Sport şcolar

LICEUL HURMUZACHI (RADAUŢI) CL. V-CL. IV 4-0 (2-0)

Joi 26 crt. a avut loc în localitate matchul de football dintre clasele V şi IV terminându-se cu scorul de 4—0 la pauză 2—0 pentru clasa V.

In minutul 10 Wlodkowski deschide scorul dintr'o pasă a lui Gugelsperger. Clasa V domină tot timpul până când Wlodkowski măreşte scorul la 2—0 la finele reprizei I-a.

In min. 49 Gugelsperger şi în min. 60 Hurduc stabilesc scorul final de 4—0.

Invingătorii au prezentat următoarea formaţie.

Timuş - Şindilaru, Leontovici-Voiaşciuc, Sachelariu, Marchidan, Lehrer, Gugelsperger, Wlodkowski, Hurduc şi Popescu.

Paza (Zimnicea)-C. F. R. (Vâlcele) 8-0 (5-0)

La Zimnicea, s'a disputat matchul de foot-ball dintre echipele Paza din localitate şi C F. R. din Vâlcele. Matchul s'a terminat cu victoria categorică a echipei Paza la scorul de 8—1 (5—0)

Punctele au fost marcate de Jean Abramovici (min. 8, 20, 55, 65 şi 90) şi Huncă (min. 23, 43 şi 45). Matchul s'a disputat pe un teren desfundat şi plin de băltoace. Cu toate acestea, Paza a reuşit să-şi învingă adversarul care n'a făcut altceva decât să se apere. Dela învingători, Jean Abramovici. Huncă şi Alexandrescu au fost cei mai buni, dela învinşi nu s'a relevat decât fundaşul Dumitrescu.

La fluerul d-lui Florică Vasilescu echipele au prezentat următoarele formaţii:

PAZA: Alexandrescu; Anton Popescu. Angelescu; Avramescu, Filip, Marinescu I; Marinescu II, Florescu, Jean Abramovici. Huncă, Goga.

C.F.R.: Constantinescu; Bădulescu, Dumitrescu; Cosâmbescu, Stănescu, Popescu; Vasilescu, Sterică, Manolescu, Murza, Tocaci.

Shoturi şi bare

Nemes (Kispest) a marcat cele mai multe goaluri în campionatul ungar. Opt la număr.

Au marcat 6 goaluri: *Nagy* (Szeged) şi *Morocz* (Haladas).

5 goaluri: Zsengellèr, dr. Sarosi, Cseh, Dudas, Olajkar II, Szendroedi, Serfözö, Lukacs (Szeged).

*

Kollath, centrul înaintaş al lui Szolnok — care a jucat în acest post şi în echipa Ungariei la Bucureşti — este deasemenea destul de grav rănit. Se pare că are fisură.

Venus-Rapid 2-2

(Urmare din pagina 3-a)

zează apoi într'o dominare categorică.

Sterilă. Pentru că toate acţiunile îl caută pe Bodola. Şi Bodola e marcat de cel mai bun om al matchului, de Răşinaru, care a făcut ieri o partidă mai mare decât aceea din matchul cu Ungaria.

In aceste momente dificile, Răşinaru a jucat rolul unui stopper de clasă. Bodola n'a putut trece nici un moment de el.

Alături de el, îndeplinind un magnific lucru de distrugere, Vintilă a fost în unele momente extraordinar.

A anihilat complet aripa Petea-Iordache. Jocul apărării feroviare este clar, ca aşezare a oamenilor.

Marton îl marca pe Iordache, Lengheriu, pe Bodola, iar Costea, pe Bărbulescu. Vintilă şi Răşinaru jucau la interi.

In momentele „grave", Răşinaru a trecut stopper, iar Lengheriu a rămas în urmă. Chiar dacă Bodola câştiga duelurile cu Răşinaru, Lengheriu putea să degajeze liber.

Pe Ploeşteanu, care a jucat mult în urmă, îl marca Dan Gavrilescu, identificat ieri total, cu rolul unui inter de sacrificiu.

Dominarea aceasta, care este presărată cu numeroase faze dramatice, culmineză în minutul 36, când poarta lui Petrică Rădulescu a scăpat ca prin minune de goalul egalizator.

S'a produs o învălmăşală compactă, pe care pumnii lui Petrică şi ezitarea atacanţilor negri au soluţionat-o favorabil.

Pentru ca în ultimul minut, Auer să execute cu efect o lovitură de pedeapsă, ratând de puţin un goal spectaculos.

PARTEA DOUA INCEPE FORMIDABIL. VENUS DOMINĂ

Pauza a părut mică pentru că pasiunea comentariilor a fost mare.

La reluare, alura continuă câteva minute, egală, dar dintr'odată se produce un asalt al Venusului, căruia apărarea feroviarilor îi răspunde cu o rezistenţă disperată.

Prima fază periculoasă o are tot Rapid însă.

In minutul 8, Şipoş are o cursă, în urma căreia adversarii rămân în genunchi sau în diverse poziţii orizontale. O centrare precisă la Auer şi... aproape goal. S'au aruncat însă, în afară de David şi doi venusişti. S'a produs învălmăşală, dar în cele din urmă David a putut să lămurească situaţia.

In minutul următor, Petrică Rădulescu a apărat printr'un plonjon neverosimil un shoat puternic şi plasat trimis de Bărbulescu.

RAPID RATEAZĂ VICTORIA PENTRU CA SA EGALEZE VENUS

Jocul se mută rapid dela o poartă la alta, dar mai mult domină Venus.

Şi totuşi putea câştiga Rapid. In minutul 17, Vintilă i-a trecut mingia lateral şi Şipoş a tras afară dela cel mult şeapte metri de poartă.

Nu este însă mai puţin adevărat că David a ieşit foarte bine din poartă şi i-a micşorat mult unghiul vizual.

Din momentul acesta, Venus nu mai putea pierde. Pentru că Rapid joacă preocupat mai mult de apărare.

In ultimele zece minute a jucat chiar numai în defensivă.

A jucat însă greşit, pentru că jocul în apărare nu înseamnă să tragi toată echipa înapoi. Ci înseamnă ca fiecare om să fie marcat cu stricteţe. Cela ce nu s'a întâmplat ieri.

In minutul 35 Bodola a tras la poartă pe jos şi mingea, înainte de a ieşi în out se loveşte de piciorul lui Lengheriu şi arbitrul acordă corner.

Bate Iordache şi marchează Bărbulescu, care era liber în spatele tuturor.

Un goal prea puţin fotogenic, dar „important".

REZULTAT NORMAL? NU ATAT DE NORMAL TOTUŞI

Singura remarcă ce s'ar mai putea face este aceea asupra rezultatului. A fost un rezultat normal?

Da. In linii generale, matchul nul este meritat în măsură egală de ambele echipe.

Şi totuşi s'ar putea spune că Venus ar fi meritat — pentru foarte puţine considerente — victoria.

In orice caz, dacă putea să bată vreodată pe Rapid, ieri se putea întâmpla aceasta.

N'a învins. Rezultatul este deci semnificativ, într'o oarecare măsură.

. . . . . .

Cei mai buni: Răşinaru, jucătorul nr. 1 al matchului, apoi Vintilă, Petrică Rădulescu, Şipoş şi Bogdan, în echipa feroviară.

La Venus? Inteligenţa intermitentă a lui Petea, apoi Bodola, Sfera şi poate — prin munca depusă — Iuhasz.

FORMAŢIILE

RAPID: Petrică Rădulescu, Marton, Lengheriu, Vintilă, Răşinaru, Costea, Şipoş, Bogdan, Moldoveanu, Dan Gavrilescu, Auer.

VENUS: David, Sfera, Negrescu, Demetrovici, Juhasz, Lupaş, Bărbulescu, Petea, Bodola, Ploeşteanu, Bărbulescu.

N. Sucitulescu

Şi juniorii au terminat la egalitate...

Rapid-Venus 3-3 (1-2)

Pentru a nu strica armonia rezultatului scos de primele echipe, juniorii primelor clasate în campionatul naţional, au terminat la egalitate, după ce Venus conducea cu 2-1 la pauză.

Matchul a fost frumos, rapidiştii făcând o impresie excelentă.

Punctele feroviarilor au fost înscrise de Iliescu (2) şi Ţuică.

Steinbach nu va accepta oferta de a se angaja în Jugoslavia

Am anunţat acum câteva zile că o mare grupare jugoslavă vrea să angajeze un antrenor din România şi s'a interesat mai ales de Steinbach.

Oferta a fost transmisă lui Steinbach, dar acesta nu a răspuns încă.

După informaţiile pe care le deţinem, Steinbach — care are o situaţie foarte bună la Olympia, la care nu vrea să renunţe — nu va accepta această propunere.

Şi atunci oferta jugoslavilor va fi transmisă unui alt antrenor român, care îndeplineşte condiţiunile impuse.

Football Football Football Football

La Macaby

Tinereţea Victoriei va lupta până la capăt, dar Sportul Studenţesc, leaderul deplasărilor este o echipă solid aşezată pe picioare

Victoria-Sp. Studenţesc 4—2. — Partidă oficială disputat în returul campionatului trecut pe arena Venus. Sepşi va prinde balonul înainte ca să-l ajungă Constantinescu-Grecu

Sportul Studenţesc—Victoria. Pe arena din Dudeşti, la ora 15, universitarii au de plătit o poliţă. Vă amintiţi când — la sfârşitul campionatului trecut — Victoria a învins la Bucureşti pe Sportul Studenţesc ? Studenţii n'au scăpat de retrogradare decât pentrucă la Timişoara Chinezul n'a putut bate pe Ripensia.

Clipele acelea de emoţie mai mult decât intensă trebuesc răsplătite.

Cu atât mai mult cu cât o victorie înseamnă pentru Sportul Studenţesc un salt impresionant.

FORŢA „SPORTULUI" : O EXTRAORDINARA CONDIŢIE FIZICA

Echipa universitară deţine un record dificil : n'a pierdut niciun match în deplasare.

Explicaţia trebue căutată numai în formidabila condiţie fizică a echipei.

O condiţie fizică splendidă, care dă posibilitate celor doi interi, Remus şi Mihăilescu, să îndeplinească o activitate ucigătoare pentru orice alţi jucători.

La Reşiţa, la Baia Mare, la Timişoara „campionii terenului propriu" : U.D.R., Carpaţi şi Ripensia au trebuit să renunţe la veleităţile lor, de altfel foarte justificate.

Factorul hotărîtor în uimitoarea carieră a Sportului Studenţesc este tocmai această forţă fizică, această uluitoare putere de luptă.

VICTORIA LUPTA CU ARME EGALE : ELAN ŞI COMBATIVITATE

Adversarul clujean este o echipă simetrică în privinţa armelor de luptă. Pentrucă se bazează pe aceiaşi factori fizici şi sufleteşti.

Aceeaşi condiţie fizică, acelaşi elan nestăpânit, la acelaşi potenţial. Va fi deci o luptă totală, pe care n'o poate hotări decât apărarea universitară.

Care are o misiune mai uşoară decât de obiceiu pentrucă linia de atac a clujenilor este prea tânără pentru rutina şi omogenitatea compartimentului defensiv al echipei studenţeşti.

Şansele cele mai mari le are, firește, Sportul Studenţesc. Pentrucă joacă pe un teren mic. Care nu permite echipei clujene să se desfăşoare şi deci să adopte jocul ce-i convine mai bine.

Pronosticul : o victorie la limită a Sportului Studenţesc. Dar surprizele nu sunt excluse. Ambele echipe sunt echipe de surprize.

FORMAŢIILE

Cele două echipe vor alinia următoarele formaţii :

SPORTUL STUDENŢESC : Ghenea, Duce, Bădulescu, Tache, Drăgan, Beffa, Marinescu, Mihăilescu, Constantinescu, Remus, Gică Popescu.

VICTORIA : Sepşi, Cociuban I, Felecan I, Pal, Szantai, Nistor, Pop IV, Cornea, Moldovanu, Marian, Mureşan.

In cutii a 3 tablete şi a 20 tablete.

Azi la Ciocanul

Macaby şi Franco Româna luptă pentru primul loc al seriei a IV-a

La Ghencea : Turda-Prahova

Cele două divizionare B din Capitală joacă azi dimineaţă, ambele pe teren propriu, Macaby cu Franco-Româna din Brăila şi Turda cu Prahova din Ploeşti.

Ambele jocuri promit să fie foarte interesante şi să dea loc la lupte pasionante.

DERBYUL SERIEI A IV-a

In special matchul dintre Macaby şi Franco Româna promite să fie cu deosebire pasionant. Se întâlnesc primele două clasate ale grupei şi jocul urmează să decidă cine este leader.

Redăm în primul rând clasamentul grupei:

Macaby (Buc.)	7	7	0	0	23: 4 14
Franco-Română	7	6	1	0	28:10 13
Ferroemail	6	3	1	2	22: 9 7
Prahova	7	3	1	3	12:19 7
D. V. A.	6	2	1	3	16:16 5
C. S. Doc	6	2	0	4	9:23 4
Turda	5	2	0	3	11:7 4
Muncitorul	5	1	1	3	8:13 3
Macaby (Chiş.)	5	0	2	3	9:18 2
Traian	6	0	1	5	4:23 1

După cum se vede bucureştenii ocupă primul loc, urmaţi de Franco Româna, la diferenţă de un punct.

La joc egal azi, gazdele ar rămâne deci în fruntea clasamentului, cu un punct avantaj.

Desigur însă că Macaby nu se mulţumeşte acum cu un match nul şi speră într'o victorie. Faptul că joacă pe teren propriu îi măreşte considerabil şansele, cu toate că Franco-Româna este o echipă foarte bună care nu se intimidează de loc în faţa unui public străin mai ales atâta de disciplinat ca cel al arenei Ciocanul. Victoriile obţinute de brăileni în deplasare până acum, dovedesc cu prisosinţă că Macaby va avea o sarcină foarte grea.

Vom asista deci la un match strâns, în care favoritul nostru este Macaby.

INTRE TURDA ŞI PRAHOVA

Al doilea match al zilei se dispută pe arena dela Ghencea între Turda şi Prahova din Ploeşti.

Gazdele sunt favorite în faţa juniorilor ploeşteni, pe care îi vor învinge sigur dar nu fără luptă.

O completare în regulamentul de administraţie F.R.F.A. în legătură cu comisiunile auxiliare

Biroul Federal, pentru precizarea atribuţiunilor comisiunilor tehnice auxiliare ale districtelor a complectat art. 109 din regulamentul de administraţie, după cum urmează :

„Aceste comisiuni tehnice auxiliare exercită prin delegaţie atribuţiunile ce li se conferă de organele federale pe lângă care lucrează, în numele şi pe răspunderea acestor organe.

Deciziunile lor fiind date în numele organelor federale pe lângă care funcţionează — districte şi ligi — devin opozabile numai prin ratificarea comisiunilor districtuale şi comitetelor de ligi.

Apelul împotriva deciziilor comisiunilor auxiliare depe lângă districte este de competenţa comitetelor de ligi iar împotriva deciziilor comisiunilor auxiliare depe lângă ligi, — de competenţa Comisiunii Superioare de Apel".

„Amicalele" arbitrilor nu mai pot funcţiona ca organizaţii aparte

Luându-se act de referatul C. C. A. în legătură cu raporturile dintre amicalele arbitrilor şi organele federale, Biroul Federal a dispus că în viitor amicalele arbitrilor nu vor funcţiona ca organizaţiuni aparte şi în afară de cele districtuale ci în cadrul acestora şi cu aceiaş conducere. Adică comisiunile districtuale de arbitri vor forma în aceiaş structură comitetele de conducere ale amicalelor.

Şaptesprezece matchuri azi în provincie în divizia naţională B

Azi se dispută în provincie următoarele şaptesprezece partide din divizia naţională B :

SERIA I-a

CONSTANŢA

A. S. Constanţa — F. C. Craiova. Favorit: A. S. Constanţa.

BRAILA

F. C. Brăila — Mureşul. Favorit: F. C. Brăila.

ORADEA

C. A. O. — F. C. Nistru. Favorit: C. A. O.

CERNAUŢI

Draşog Vodă—Victoria C.F.R. Favorit : Draşog Vodă.

PLOEŞTI

Tricolor C.F.P.V.—Astra. Favorit : Tricolor C.F.P.V.

SERIA II-a

TIMIŞOARA

Chinezul—Electrica. Favorit : Chinezul.

SIMERIA

C.F.R.—Mica. Favorit C.F.R.

LUPENI

Minerul—Gloria. Favorit : Minerul.

PETROŞANI

Jiul—Sparta. Favorit : Jiul.

LUGOJ

Vulturii—C.F.R. (Tr. Severin). Favorit : Vulturii.

SERIA III-a

CAREI

Victoria—Industria Sârmei. Favorit : Industria Sârmei.

TURDA

Cimentul—Crişana. Favorit : Crişana.

CLUJ

Universitatea—S.S.M.R. Favorit : Universitatea.

SATU-MARE

Olimpia-Oltul. Favorit : Olimpia.

TG.-MUREŞ

Monopol—Stăruinţa. Favorit : Monopol.

SERIA IV-a

TIGHINA

Traian—D.V.A. Favorit : D.V.A.

Doc—Muncitorul.

GALAŢI

Favorit : Doc.

Şedinţa Comisiei Superioare de Apel

Matchul Dragoş Vodă-F. C. Brăila se rejoacă!

D. Reus a depus raportul anchetei în cazul Gloria C. F. R.-Mureşul

Comisiunea superioară de apel în şedinţa ţinută Vineri seara a avut de judecat câteva apeluri foarte interesante, lichidând unele procese cari durează de aproape o jumătate de an.

CAZUL POP VASILE INCHIS

Clubul clujean Victoria a făcut apel împotriva deciziei comisiunei de transferare prin care jucătorul său Pop Vasile a fost legitimat pentru U. D. R. Motivul apelului îl constituia contestarea valabilităţii semnăturilor jucătorului. Un expert grafolog pronunţându-se însă în sensul că semnăturile sunt autentice, apelul Victoriei a fost respins, Pop Vasile rămânând definitiv legitimat pentru U. D. R.

UN NOU APEL AL VICTORIEI RESPINS

Jucătorul Căpuşan actualmente la Rapid, a dat în judecată fostul său club pentru suma de lei 10.500 salariu restant.

Victoria a fost condamnată să plătească această sumă, dar a făcut apel. Comisiunea superioară i-a respins Vineri seara apelul.

ULTIMUL TERMEN PENTRU LICHIDAREA PROCESULUI GLORIA C. F. R.-MUREŞUL

Comisiunea superioară, primind raportul d-lui Reus asupra procesului dintre Mureşul şi Gloria C. F. R., a fixat ultimul termen pentru lichidarea lui pentru Vineri 10 Noembrie.

MATCHUL DRAGOŞ VODA-F. C. BRAILA SE REJOACA

Reamintim cititorilor că partida dintre Dragoş Vodă şi F. C. Brăila a fost pierdută de ultima, pentru faptul că a ajuns la arenă cu 14 minute după ora fixată pentru începerea jocului. Brăilenii au făcut apel împotriva deciziei C. C. N., prin care i s'a dat pierdut jocul şi comisiunea superioară a admis apelul dispunând reprogramarea matchului.

Eri la Băneasa Trap

Joppa Hanover a câştigat criteriul de trap

Dexter Hanover, Bruma II, Santuţa, Giuditta şi Sam Worthy în formă

Mult interes a suscitat reuniunea de eri dela Băneasa Trap. Programul de aleasă factură s'a remarcat printr'o probă de capital interes, Criteriul cailor de trap.

In importanta alergare au fugit Joppa Hanover, Szeged, campionul cailor de trei ani, Belşug un element de ridicată valoare, Ghid şi Rama II. Alergarea s'a disputat în două reprize.

Prima reprizâ a fost o probă realmente interesantă.

Joppa Hanover a servit o nouă dovadă a excepţionalelor ei calităţi. Fiica lui Peter the Brewer în finishu-i caracteristic a dispus pe ultima sută de metri de Szeged.

Desigur, pesionara lui Cercasov este o iapă de clasă internaţională. Eri ne-a servit o dovadă suplimentară a valorei ei. In acelaş timp a dovedit că este de departe cel mai bun trăpaş pe care l-a avut România.

Pentru contesa Benckendorff care are cea mai importantă formaţiune şi crescătorie din ţară, succesul este meritat şi constituie o satisfacţie pentru o îndelungată şi pasionată activitate pe tărâmul trapului.

Dintre învinşi, Szeged a concurat excepţional. Este un cal de reală valoare, cel mai bun cal de trei ani.

Deasemeni Belşug a fugit bine. Vom consemna figura realizată de el.

Semi vedeta zilei, premiul Amonasso a fost o cursă pasionantă şi s'a soldat c'un death-head între Giuditta şi Sam Worthy. Atât iapa cât şi armăsarul au fugit bine. Este cazul să mai reţinem şi dublul succes al herghelei Redea Alexeni.

In afară de Giuditta a mai câştigat Santuţa, una din cele mai bune iepe de trei ani.

Ne-a mai plăcut Dexter Hanover. Reprezintă calul viitorului. Sam Worthy a fugit şi el bine.

Asistenţa ca de obiceiu numeroasă iar societatea hipică română a reputat un nou succes.

Rezultatele technice

810. Premiul AMNERIS — Condiţie (1/1)
(14,10) 9.000, 2.300, 1.000, 700 lei

794	DEXTER HAN	1	2240	3.28²	1.33²	Cerkasov	12	11
798	Ialpug	2	2160	31¹	38¹	Borisiac	126	56
803	Puşa	3	2140	31¹	38¹	Szabo	177	633
803	Jocker	4	2160	22¹	35²	Lucan	131	845
803	Iarba		2123	34²	41³	Lucan	131	845
784	Helen Halpin		2100	35³	38¹	Ghinea	74	76
792	Solmu		2100	39²	44⁴	Crainic	1133	2535
784	Victoria		2100	42²	46	Corol	770	5845
803	Fusta II		2100	47²	48⁴	Slobozenco	330	1267

DEXTER HANOVER (Peter the Brewer şi Rani) aparţine d-lui A. Pitişteanu şi este antrenat de N. Terehov.
Cotele: Tribună, 12; 12, 13, 17. Peluză, 11; 11, 15, 12 lei.

811. Premiul OSMANCEA — Condiţie (1/1)
(14,33) 9.000, 2.300, 1.000, 700 lei

802	ARAMA	1	1200	1.58²	1.38¹	Dobrescu	19	20
802	Baba Dochiţa	2	1080	59¹	50⁵	Ghinea	53	79
652	Chiabur	3	1100	2.01²	50⁶	Crotenco	42	33
802	Habar	4	1220	02	40	Siobozenco	135	161
766	Veturia		1100	02²	51³	Podoleacov	99	106
802	Vcimicu		1180	02⁸	43⁵	Andreyewsky	99	106
785	Cobza		1120	04⁸	51⁴	Fischer	42	33
785	Halal		1120	08⁸	54⁵	Gaidaev	19	20
785	Atlantida		1080	1.53²	49⁷	T. Marcu	97	113¹
—	Lector		1080	2.15³	2.06²	Cerkasov	260	113³

¹) Dist. 11 pt. galop sosire
²) Dist. X pt. galopuri repetate

ARAMA (Saperlot şi Elisabeth Mary) aparţine Grajdului Sterea şi este antrenată de J. Marcu.
Primă de crescător, lei 900, d-lui P. Constantinescu.
Cotele: Tribună, 19; 15, 20, 31. Peluză, 20; 18, 21, 35.
Event: Tribună, 39. Peluză 72:10 lei.

812. CRITERIUL CAILOR DE TRAP — Condiţie — Repriza I-a
(14,56) 17.000, 5.000, 2.600, 1.000 lei

781	JOPPA HAN.	1	1760	2.29²	1.23³	Cerkasov	10	11
796	Szeged	2	1740	29⁸	26	Tassopol	97	41
804	Belşug	3	1760	29⁸	25¹	Szabo	79	110
760	Ghid	4	1740	30⁸	26¹	Andreyewsky	260	276
793	Rama II		1700	—	—	Grünwald	—	—

JOPPA HANOVER (Peter the Brewer şi Sister Bertha) aparţine C-sei E. Benckendorff şi este antrenată de N. Terehov.
Cotele: Tribună, 10; 10, 12. Peluză, 11; 10,50, 11 lei.

813. Premiul NIL — Handicap
(15,19) 9.000, 2.300, 1.000, 700 lei

798	CILLY HAN.	1	1740	2.49²	1.37⁵	Pavlic	84	71
798	Glovinezza II	2	1760	49²	36⁸	Podoleacov	67	82
807	Puica	3	1800	51⁸	35⁵	Cristodorescu	584	634
806	Print Worthy	4	1720	52¹	35³	Crotenco	43	42
803	Dudu Gordon		1700	53¹	41⁸	Gaidaev	17	21
768	Hispano		1800	56⁸	33¹	Ghinea	22	134
787	Jack		1820	56⁸	37¹	Fischer	142	92
789	Paj Axtell		1760	57¹	39¹	Corol	43	42
806	Furor		1720	51⁷	39⁸	Dumitrescu	—	—
798	Crălasa		1760	52	37¹	Dobrescu	159	108
768	Fudul		1780	—	—	Slobozenco	—	—

¹) Dist. 3 pt. galop sosire.
²) Dist. 5 pt. galopuri repetate.
³) Dist. pt. mers neregulat.

CILLY HANOVER (General Hanover şi Csalogany) aparţine d-lui C. Adem şi este antrenată de M. Pavlic.
Cotele: Tribună, 84; 22, 19, 45. Peluză, 71; 22, 18, 43.
Event: Tribună, 85. Peluză, 583:10 lei.

814. CRITERIUL CAILOR DE TRAP — Repriza II-a
(15,40). 17.000, 5.000 lei

812	JOPPA HAN.	1	1780	2.30²	1.24¹	Cerkasov	10	10
812	Szeged	2	1740	30¹	26¹	Tassopol	44	30

JOPPA HANOVER (Peter the Brewer şi Sister Bertha) aparţine C-sei E. Benckendorff şi este antrenată de N. Terehov.
Cotele: Tribună, 10. Peluză, 10,50 lei.

Azi la Băneasa

● ALERGARILE încep la orele 13.30 p.

● **EVENTUL va funcţiona în următoarele curse: a doua cu a treia (premiul Vifor şi premiul Col. M. Caribol) şi a patra cu a şasea (premiul Aviatorilor Cavalerişti şi premiul Bandit).**

● **AZI va continua jocul austriac dela Băneasa cu 156.504 lei şi se contează pe o mare animaţie, dată fiind importanţa reuniunei. Va depăşi 300.000 lei.**

815. Premiul ISIS — Handicap
(16,03) 10.000, 3.000, 1.200, 800 lei

793	GROZAVA	1	1720	2.42²)	1.34¹)	Crainic	32	34
808	Nutza Worthy	2	1780	42²	31⁵	Tassopol	95	165
807	Durdulia	3	1740	43⁴	34	Corol	235	214
787	Sultan II	4	1720	44¹	33³	Gaidaev	56	64
807	Elena		1740	45¹	34³	Brânzea	279	644
721	Tătăran		1720	45⁸	36³	Gram	191	98
809	Alunis		1760	46⁸	34⁵	Szabo	81	93
800	Dolly Worthy		1760	49²	36¹	Crotenco	783	483
809	Sorana		1720	51¹	39⁵	Andreyewsky	363	644
800	Dâmb		1720	51⁴	39⁸	Dobrescu	586	527
792	Leu		1760	53⁸	38⁵	Marcenco	—	—
806	Dorna		1760	53⁴	33⁷	Toderaş	1175	828
793	Draga Mea		1760	54¹	38⁸	Grăjdănescu	263	527
807	Va-ta		1740	3.02¹	44⁵	Abăluţă	542	414
808	Livada		1740	0.)¹	48⁷	Cristodorescu	1175	828
—	Movila		1740	2.42³	1.33⁴	Slobozenco	282	290¹
800	Jeles II		1720	43⁸	35²	Pavlic	79	54²
809	Spic		1760	53⁸	38⁸	Ghinea	82	64³

¹) Dist. 2 pt. mers neregulat.
²) Dist. 5 pt. mers neregulat.
³) Dist. 15 pt. că a câştigat teren galop.

GROZAVA (Gordon Peter şi Orgia) aparţine d-lui Gh. Iordănescu şi este antrenată de Gh. Crainic.
Cotele: Tribună, 32; 24, 32, 44. Peluză, 34; 21, 33, 60 lei.
Event: Tribună, 32. Peluză, 37:10 lei.

816. Premiul AMONASRO — Handicap
(16,26) 7.850, 7.850, 1.500, 800 lei

73	GIUDITTA	1	1720	2.37²)	1.31⁴)	T. Marcu	71	88
783	SAM WORTHY	2	1760	—	29⁸	Corol	282	348
783	King Worthy	3	1720	38⁸	32²	Ghinea	452	344
805	Luntraş	4	1780	39¹	31⁵	Dumitrescu	617	494
755	Valenţio		1760	39⁵	30⁶	Crainic	377	395
611	Kanada		1760	39⁶	30⁶	Gaidaev	51	53
796	Voraus		1750	40¹	30¹	Dobrescu	29	28
796	Trixie		1760	41⁴	31⁵	Cerkasov	31	33
795	Catinca		1700	41²	33⁷	Gram	398	456
805	Pal		1720	42¹	34²	Păntecan	452	348
754	Jos. Margot		1780	43⁸	32¹	Grünwald	80	60
796	Gondolat II		1820	37²	26⁸	Szabo	51	53¹
783	Flying		1700	37⁸	32⁸	Raymer	522	456²

¹) Dist. pt. galop sosire.
²) Dist. 4 pt. mers neregulat

GIUDITTA (Adam şi Schiffingfürstin) aparţine Hergh. Redea Alexeni şi este antrenată de T. Marcu.
SAM WORTHY (Volo Worthy şi Salome) aparţine d-lui I. Franc şi este antrenat de S. Corol.
Cotele: Tribună, 38, 132; 33, 63, 115. Peluză, 47, 159; 30, 63. 116 lei.

817. Premiul RADAMES — Performanţă
(16,53) 10.000, 3.000, 1.200, 800 lei

809	SANTUŢA	1	1750	2.41	1.31⁸	T. Marcu	117	149
803	Ulis	2	1740	41³	32²	Pavlic	49	43
800	Centaur	3	1900	42³	30²	Crainic	197	156
799	Natasa	4	1780	43⁶	31⁸	Cerkasov	18	18
795	Domnica		1760	44	33⁵	Brânzea	389	587
800	Cartusel		1780	44⁵	32¹	Gram	263	440
808	Tufănica		1760	45¹	33⁹	Gaidaev	121	207
795	Scrvanet		1780	46¹	33³	Borisiac	1230	782
796	Floare		1760	46⁷	34²	Abăluţă	615	782
777	Harry Boy		1740	46⁸	35⁸	Ghinea	1845	1174
809	Peter Gordon		1740	48²	36²	Crotenco	1476	3325
800	Vuet		1800	51⁴	35⁷	Tassopol	153	113
799	Poanita		1780	51⁷	36⁸	Szabo	99	23
777	Sultana		1760	—	—	Zabelin	1054	586

SANTUŢA (Ostap şi Franzi H.) aparţine Hergh. Redea Alexeni şi este antrenată de T. Marcu.
Primă de crescător, lei 1.000, d-nei Sanda Ghica.
Cotele: Tribună, 117; 31, 25, 60. Peluză, 149; 37, 22, 39 lei.
Event: Tribună, 576, 3.750. Peluză, 700, 1.400:10 lei.

818. Premiul AIDA — Record
(17,12) 10.000, 3.000, 1.200, 800 lei

809	BRUMA II	1	2120	3.12²	1.3⁸	Lucan	60	52
788	Jarvis	2	2140	13¹	30²	Ghinea	207	163
800	Dorka	3	2160	13⁴	29⁸	Grünwald	50	53
809	Ben Hur	4	2160	14²	29⁸	Tassopol	150	127
796	Gruia		2200	14²	28⁵	Andreyewsky	23	35
736	Coconaş		2160	17⁸	34	I. Russ	645	250
809	Cupidon		2140	17⁸	32⁵	Dobrescu	645	250
801	Mura		2100	18⁸	34⁴	Szabo	78	111
805	Blondella		2160	19⁸	32⁴	Gram	1296	333
749	Zeta		2120	12⁸	31	Fischer	40	41¹
809	Talaz		2140	20⁸	33⁸	Dumitrescu	232	130²

¹) Dist. 2 pt. galop sosire.
²) Dist. 11 pt. galopuri repetate.

BRUMA II (Buchdrucker şi Kiato) aparţine d-lui locot. I. Trifu şi este antrenată de Gh. Ghinea.
Primă de crescător, lei 1.000, d-lui N. Ştirbulescu.
Cotele: Tribună, 60; 21, 46, 20. Peluză, 52; 22, 42, 21 lei.

Hipism

INFORMAŢII

ERI LA BANEASA TRAP.

● AU FOST distanţaţi:
Atlantida, în premiul Osmancea, pentru galop la sosire, dela locul al doilea.
Lector, în aceeaşi cursă, pentru galopuri repetate.
Furor, în premiul Nil, pentru galop la sosire, dela locul al treilea.
Crâtasa, în aceeaşi cursă, pentru galopuri repetate.
Fudul, tot în premiul Nil, pentru mers neregulat.
Movila şi *Jeles II*, în premiul Isis, pentru mers neregulat. Prima dela locul al doilea.
Spic, tot în premiul Isis, pentrucă a câştigat teren în galop.
Gondolat II, în premiul Amonasro, pentru galop la sosire, de la locul al treilea.
Flyng, în aceeaş cursă, pentru mers neregulat.
Zeta, în premiul Aida, pentru galop la sosire, dela locul al doilea.
Talaz, tot în premiul Aida, pentru galopuri repetate.

● SI-AU corectat recordul carierii:
Puşa, cu 1,1 secunde; noul record 1.38.6.
Arama, cu 2,3 secunde; noul record 1.38.7.
Chiabur, cu 6 secunde; noul record 1.50.2.
Szeghed, cu 0,2 secunde; noul record 1.26.
Ulis, cu 1,2 secunde; noul record 1.32.8.

● BABA DOCHIŢA a stabilit primul record din carieră, la 1.50.9.

● AU FOST amendaţi cu câte 100 lei, deoarece însoţitorii cailor din antrenamentele respective au fost găsiţi în ţinută neregulamentară, următorii antrenori: J. Raymer, N. Terehov, B. Marcu, J. Marcu, T. Marcu, L. Grünwald, G. Gram, E. Fischer, Crotenco, D. Dobrescu, N. Galdaev şi Gh. Ghinea.

● LA EVENT s'au plătit cotele:

TRIBUNA
Dexter Hanover—Arama 39.
Joppa Hanover— Cilly Hanover 85.
Joppa Hanover—Grozava 32.
Giuditta—Santuţa 576.
Sam Worthy—Santuţa 3750.

PELUZA
Dexter Hanover—Arama 72.
Joppa Hanover—Cilly Hanover 583.
Joppa Hanover—Grozava 37.
Giuditta—Santuţa 700.
Sam Worthy—Santuţa 1400.

● **JOCUL AUSTRIAC care a ajuns la 104.060 lei, s'a închis după cursa a şaptea, premiul Amonasro, unde Giuditta a făcut death-head cu Sam Worthy.**

● SE REAMINTEŞTE crescătorilor de cai trăpaşi că termenul pentru declararea mânjilor născuţi în anul acesta în vederea înscrierii lor în Stud-Book expiră la 31 Decembrie 1939, după care nu se va mai da nici o prelungire.

Tot până la 31 Decembrie 1939 se mai primesc şi declaraţiile trăpaşilor născuţi în anii anteriori, acest termen fiind ultima prelungire ce se mai acordă pentru această categorie de trăpaşi.

● AZI vor fi prezentaţi la licitaţie Buchucas din Somogy şi Bona Ventura şi Hodorone Tronc din Defensor şi Hanza.

Contesa Benckendorff, proprietara iepei Joppa Hanover, oficialii şi d. I. Matak, vice-preşedintele Societăţii Hipice, distribuind plachete conducătorilor

JOPPA HANOVER, câştigătoarea Criteriului de Trap

Amănunte în legătură cu licitaţia de azi

Licitaţia de yearlingi va începe la ora 9½ dimineaţa precis.

După al şaselea mânz scos în vânzare vor veni aceia ai Jockey Clubului cari vor fi prezentaţi în următoarea ordine:

BLEU DE ROI
BRANDURINE
CHI TSOU
CORDON ROUGE
[illegible]CALA

ORATEUR
TREVOUX
BAGUETTE DORÉE
BLUE SONG
JERSEY
JUNTE

AZI LA BANEASA

Premiul Aviatorilor Cavalerişti şi premiul Vivian

Se întâlnesc L'Aouzelle cu Mitsouko III

Reuniunea de azi dela Băneasa prezintă un program festiv. Toate caracteristicile necesare succesului le conţine acest program.

In fruntea lui se află două probe clasice, premiul Aviatorilor Cavalerişti şi premiul Vivian.

Premiul Aviatorilor Cavalerişti este handicapul clasic al sezonului. Găsim în această alergare o seamă de valoroase elemente. Găsim pe Boeru, campionul cailor de trei ani, Don Basil, Cornita, Codru şi Medardus.

Handicapul fiind admirabil întocmit, se prevede o pasionantă dispută în această probă.

Premiul Vivian va ocaziona o pasionantă ciocnire între excelentele iepe L'Aouzelle şi Mitsouko III. Prima este neînvinsă până acum. A repurtat o serie de concludente victorii. Recent a câştigat premiul Arcul de Triumf într'un stil concludent. Ambele dispun de mari posibilităţi.

De partea cui va rămâne victoria, este greu de precizat. Cert este că vom asista la o dispută de toată frumuseţea.

Cine va câştiga?

PREMIUL MARS

In lupta finală ar urma să conteze Lutica, Meşterul Manole şi Puişor.

Pe Meşterul Manole nu se poate conta deoarece este un cal foarte deceptionant. Dacă se va întrebuinţa, este capabil de o surpriză.

Cum însă este un cal pe care nu se poate conta vom merge cu Lutica care se află în plină formă. Dela conştiinciosul Puişor ne aşteptăm la o figură onorabilă.

Indicăm: LUTICA, Puişor, Meşterul Manole.

PREMIUL VIFOR

Gloria, Talalka şi Smaranda vor duce o grea luptă pentru victorie. Gloria îşi revine. N'ar fi exclus să-şi găsească cursa. Talalka care abordează distanţa ei favorită va fi redutabilă.

Nu ne-ar surprinde chiar victoria ei.

Indicăm: GLORIA, Talalka, Smaranda.

PREMIUL COL. M. CARIBOL

Brelan şi Dark Kopi sunt de altă clasă decât adversarii cari li se opun. Brelan a debutat satisfăcător.

Pensionarul d-lui Catargi este în plin progres. Deaceia îl socotim capabil să întreacă pe Dark Kopi.

Indicăm: BRELAN, Dark Kopi.

PREMIUL AVIATORILOR CAVALERIŞTI

O alergare foarte deschisă. Credem că la sosire vor figura Don Basil, Boeru, Codru, Bravo mă şi Alice.

Deaceia vom instala favoriţi pe cei doi armăsari ai d-lui general Dombrowsky. Codru, care este specialistul distanţei, desigur că va face figură onorabilă. La fel Bravo mă care poartă o greutate scăzută.

Indicăm: GRAJDUL DOMBROWSKY, Codru, Bravo mă.

PREMIUL VIVIAN

L'Aouzelle şi Mitsouko III se remarcă. Ambele au la activ palmarese remarcabile. L'Aouzelle a câştigat toate probele de seamă ale cailor de doi ani şi este neînvinsă. Mitsouko III are un admirabil palmares în care figurează şi premiul Arcul de Triumf. Intre ele specialitatea va avea rol hotărâtor. Deaceea vom merge cu L'Aouzelle care avem impresia că este mai tute decât fiica lui Indus.

Indicăm: L'AOUZELLE, Mitsouko III.

PREMIUL BANDIT

Goblin, Amnar şi Şoim sunt cali cursei. Goblin dacă şi-a revenit puţin poate câştiga.

Amnar se anunţă un adversar serios pentru el.

Indicăm: GOBLIN, Amnar, Şoim.

MAIDEN HANDICAP NO. 1

Cineva a mişcat Joi. Dacă va repeta valoarea, victoria ei este probabilă.

Menţionăm însă că Gâman reprezintă un real pericol pentru ea.

Indicăm: CINEVA, Gâman.

Concurenţii probabili

Pr. MARS — 1600 m. (P.N.)
Pr. I 20.000; II 5.000; III 2.500
IV 1.200 lei
Handicap de vânzare

Brânceni	77½	0
Realist	63	Ilinca
Ticu	59½	Cristea R.
Lăncier	58½	0
Ştefania	58	Tănase
Onuţa	56½	A. Enescu
Pali	56½	0
Meşteru Manole	55½	G. Enescu
Molda	54½	J. Gili
Lutica	52½	Cucu
Caiafa	51½	Tasim
Sulita	51	0
Răzleţ	50½	0
Puişor	49	Logofătu
Zamfira	46	0
Lira	43½	0
Balyhoo	42½	Oprescu
Jony	40	Florescu

Pr. VIFOR — 1300 m. (L.D.)
Pr. I 22.000; II 5.500; III 2.700
IV 1.300 lei
Welter handicap

Smaranda	64½	Tasim
Marmara	57	Cristea
Meşteru Manole	55	0
Talalk.	53½	Ilinca
Sulita	51½	0
Caiafa	51	0
Străjer	51	0
Gloria	51	Iosza
Golanca	49	Tasim
Traviata	48½	Urdăreanu
Miosunea	48½	0
Zamfira	46½	0
Pricina	45	Florescu
Jaf	45	Grecu

Pr. COL. M. CARIBOL
1500 metri (P. V.)
Pr. I 25.000; II 6.200; III 3.100
IV 1.600 lei — Mixtă

Palata	49½	Iosza
Brelan	60	J. Gili
Beauty	51	0
Dark Kopi	60	Cristea R.
Rada III	58½	Ilinca
Gâman	60	0
Bauraj	48	0
Tuguilă	51	0
May Day	52½	Oprescu
Bucuria mea	49½	0

PREMIUL AVIATORILOR CAVALERIŞTI
2000 metri (P.N.)

Naplom	67½	0
Don Basil	61	J. Gili
Boeru	60½	Cristea R.
Codru	59½	N. Ilinca
Alice	57½	0
Medardus	55½	Horvath
Don Alberto	54½	Huţuleag
Măcieş	54	Logofătu
Cornita	52½	Cucu
Spătar	50½	Tasim
Roy	49½	Mullot
Bravo mă	49	Iosza
Blanc	41½	Florescu

Pr. CH. VIVIAN — 1360 m. (L.D).
Pr. I 100.000; II 20.000; III 10.000
IV 5.000 lei

L'Aouzelle	48½	Crişan
Favorita II	48½	Iosza
Agitatole	51	Mullot
Mitsouko III	62½	A. Cucu

Pr. BANDIT — 2200 m. (P. V.)
Pr. I 30.000 II 7.500; III 3.700;
IV 1.800 lei — Handicap

Alice	68½	0
Rubin	62	Cristea R.
Amnar	57½	Ilinca
Roy	55	0
Afurisit	55	Huţuleag
Harţa	53	0
Hop şi eu	53	Mullot
Realist	52½	0
Soim	52	Cucu
Aida	51½	Iosza
Goblin	49½	Crişan
Molda	44	0
Olaf	44	Florescu
Răzleţ	44	x

MAIDEN HANDICAP No. 1
1600 metri (P. V.)
Pr. I 22.000; II 5.500; III 2.700;
IV 1.300 lei
Handicap liber şi limitat

Gâman	60	Ilinca
Rada III	59	0
Mândra	55½	0
Fârtat	55½	0
Maffia	55½	?
Mire'oaia	51	0
Hangiu	51	?
Cine-va	50	Cucu
Bucuria mea	48½	0
Flandra	48	0
Bila	48	Tasim
Beauty	43½	Oprescu
Bauraj	42½	0
Frişca	42	0

PRONOSTICURILE PRESEI

ZIARELE	Premiul Mars	Premiul Vifor	Premiul Col. M. Caribol	Pr. Aviatorilor Cavalerişti	Premiul Ch. Vivian	Premiul Bandit	Pr. Maiden H'cap No. 1
Universul-Sport	Luţica Lira	Gloria Talalka	Brelan Dark Kopi	Grajd Dombrowsky Codru	L'Aouzelle Mitsouko III	Goblin Amnar	Cine-va Gâman
Gazeta Sport.	Ticu Luţica	Talalka Gloria	Brelan Dark Kopi	Grajd Dombrowsky Codru	L'Aouzelle Mitsouko III	Amnar Roy	Gâman Cineva
Universul	M. Manole Luţica	Talalka Traviata	Brelan Dark Kopi	Boeru Cornita	L'Aouzelle Mitsouko III	Afurisit Rubin	Cine-va Maffia
Curentul							
România							
Timpul	Puişor M. Manole	Suliţa Talalka	Rada III Brelan	Grajd Dombrowsky Cornita	L'Aouzelle Favorita II	Roy Şoim	Cine-va Beauty
Ordinea	Zamfira Puişor	Pricina Caiafa	May Day Brelan	Roy Don Basil	Mitsouko III L'Aouzelle	Aida Olaf	Hangiu Bucuria mea
Seara	M. Manole Pali	Golanca Talalka	Dark Kopi Brelan	Codru Boeru	Mitsouko III L'Aouzelle	Roy Amnar	Gâman Hangiu
Semnalul	Luţica Suliţa	Gloria Pricina	Dark Kopi May Day	Codru Don Basil	L'Aouzelle Mitsouko III	Roy Amnar	Cineva Hangiu
Evenimentul	Pali Onuţa	Marmara Golanca	Dark Kopi May Day	Blank Boeru	Mitsouko III L'Aouzelle	Olaf Amnar	Mândra Rada III
Cei mai indicaţi	**Luţica 2 M. Manole 2 Pali 1 Ticu 1 Puişor 1 Zamfira 1**	**Talalka 2 Gloria 2 Pricina 1 Golanca 1 Suliţa 1 Marmara 1**	**Brelan 3 Dark Kopi 3 Rada III 1 May Day 1**	**Gr. D-browsky 4 Codru 2 Roy 1 Blank 1**	**L'Aouzelle 5 Mitsouko III 3**	**Roy 3 Afurisit 1 Amnar 1 Olaf 1 Goblin 1 Aida 1**	**Cine-va 4 Gâman 3 Hangiu 1 Mândra 1**

Azi la Băneasa, o importantă licitaţie de Yearlingi

La Băneasa va avea loc azi o importantă licitaţie de yearlingi. Atracţia o formează desigur mânjii aduşi de Jockey Club din Franţa. Printre aceştia se află elemente de ridicată valoare.

Asupra foloaselor importului de yearlingi am mai scris. Nu ne vom repeta. Precizăm însă că mânjii prezentaţi azi reprezintă cai de ridicată valoare.

CATALOGUL LICITAŢIEI

PROPRIETATEA D-LUI HANANEL

Georges, armăsar murg, din Leu şi Goldana.

Susy, iapă murgă, din Leu şi Speranţa.

PROPRIETATEA D-LUI B. CATARGI

Elsa, iapă roaibă, din Murat şi Edera.

Judy, iapă murgă, din Arkina şi Judith.

PROPRIETATEA HERGHELIEI SCROVIŞTEA

Garofiţa, iapă murgă, din Favara şi Gae.

Lorica, iapă murgă, din Prince d'Orange II şi Lolica.

Păltiniş, armăsar murg, din Prince d'Orange II şi Pauline.

Surugiu, armăsar murg, din Favara şi Suzana.

PROPRIETATEA D-LUI R. POLIZU MICŞUNEŞTI

Hâncu, armăsar murg, din Leu şi Harnica.

PROPRIETATEA D-LUI I. STUDENBERG

Ghibelin, armăsar murg, din Foulaubin sau Ghiaur şi Conetable.

Printre toţi, armăsar sur, din Prince d'Orange II şi Tresor.

Princess Beatrix, iapă roaibă din Prince d'Orange II şi Tripole.

PROPRIETATEA D-LUI AL. PLANNER

Madeleine, iapă murgă închis din Leander şi Hai.

PROPRIETATEA HERGHELIEI BALC

Băeţandru, armăsar murg, din Prince d'Orange II şi Băetana.

Bandit, armăsar murg, din Satrap şi Baguette.

Buhor, armăsar roib, din Prince d'Orange II şi Buhora.

Crăiasa, iapă roaibă, din Satrap şi Covitri.

Golana, iapă roaibă, din Prince d'Orange II şi Lalla Rookh.

Lăesiţa, iapă roaibă, din Prince d'Orange II şi Lalla Rookh.

Lucreţia, iapă murgă, din Satrap şi Lucrece Borgia.

Mărţişor II, armăsar murg, din Prince d'Orange II şi Răzoare.

Potop, armăsar murg, din Satrap şi Popsy.

Prinţ Allenby, armăsar murg, din Prince d'Orange II şi Domnişoara Allenby.

Satrap II, armăsar roib, din Satrap şi Soldobăgianca.

Siret, armăsar roib, din Satrap şi Sirenetta.

Schela, iapă neagră, din Prince d'Orange II şi Schela.

PROPRIETATEA D-NEI AL. M. IONESCU

Doamna, iapă murgă, din Murat şi Dama II.

PROPRIETATEA D-LUI LOCOTENENT SAVESCU

Surioara, iapă murgă, din Leander şi Dodoi.

PROPRIETATEA D-LUI COLONEL V. MIHAILESCU

Mărţişor II, armăsar murg, din Arkina şi Maririva.

PROPRIETATEA D-LUI CĂPITAN A. CONSTANTINESCU

Buclucaş, armăsar roib, din Somogy şi Bonna Ventura.

Hodoronc-Tronc, armăsar murg închis, din Defensor şi Hanza.

PROPRIETATEA JOCKEY CLUBULUI

Iepe

Baguette Dorée, roaibă din Rodosto (Epinard şi Ramondie) şi Golden Fairy (Golden Sun şi Golden Isle).

Blue Song, murgă închis, din Blue Skies (Blandford şi Blue Pill) şi Canostar (Banstar şi Canobicane).

Jersey, roaibă din Kopi (Spion Kop şi Suncroft) şi Joca (Bruleur şi Leopardy).

Junte, murgă din Vineuil (Alcantara II şi Mademoiselle d'Auteuil) şi Jasione (Hazareh şi Jardiniere).

Merlette, murgă din Coram (Ramrod şi Cornelia) şi Donine (Nino şi Domremy).

Pepite d'Or, roaibă din Bishopis Rock şi Callaudar.

Raquette, roaibă din Pinceau (Alcantara II şi Aquarele) şi La Rock (Ecouen şi Gaucherie).

Single Handed, murgă din Plassy (Bosworth şi Paladda) şi Sinigaglia (Farman şi Single Miss).

Armăsari

Blue de Rio, murg din Black Devil (Sir Gallahad şi La Palina) şi Rahana (Isard II şi Dollac Quen).

Brandywine, murg din Bishopis Rock (Teddy şi Pugnacity) şi Spindrift (Chaucer şi Rothsay Bay).

Chi Tso, sur din Empire Builder (Soin-in-Lah şi Fourfold) şi Yunnan (Yutoi şi Verna).

Cordon Rouge, murg închis din Maravedis (Massine şi Argentée) şi Rouge Angevine (Rabelais).

Marsala, murg din Poliphar (Teddy şi Lovely Clovelly) şi Malice (Choubersky şi Monte).

Nekeal, murg din Laeken (Massine şi Lady Alan Breck) şi Mademoiselle Melbourne (Melbourne şi Elle Jole).

Orateur, roib din Amfortas (Ksar şi Persephone) şi Orla (Clarissimus şi Oreia).

Trevoux, murg din Altay (Durbar şi Artles) şi Trèyers (Melbourne şi Triviale).

PROPRIETATEA D-LUI I. D. PETRESCU

Maghiran, armăsar roib, din Blue Boy şi Haripasa.

CONDIŢIUNILE VANZARII

1. Licitaţiunea se face prin oferte verbale. Supra licitaţiile nu vor putea fi mai mici de 1000 lei.

2. Caii se vând cu angajamentele lor, iar cumpărătorul este obligat a restitui vânzătorului taxele de înscrieri ale cailor până în momentul adjudecărei calului.

3. Toate spezele şi riscurile trec în sarcina cumpărătorului din momentul adjudecărei calului.

4. Vânzătorii pot fixa preţuri de rezervă pentru toţi sau numai pentru unii din cai.

Aceste preţuri se vor declara la secretariat şi nu vor putea fi cunoscute de nimeni.

In afară de vânzările fără preţuri de rezervă, când calul este vândut la orice sumă rezultată la licitaţie, vânzătorul va depune la secretariat, înainte de licitaţie, un plic sigilat pentru fiecare cal, în care va indica preţul de rezervă, care constitue o ofertă obligatorie pentru dânsul.

Preţul de rezervă este strict confidenţial.

5. Delegatul comitetului însărcinat cu supravegherea acestei operaţiuni, va comunica pur şi simplu dacă este vândut sau retras calul.

Proprietarul sau reprezentantul său poate, însă înainte de licitaţia calului următor, să declare delegatului comitetului că vinde calul pe ultimul preţ oferit.

6. Asupra preţului de adjudecare se va percepe o taxă de 1% pentru acoperirea spezelor de organizare a licitaţiei. Asupra preţului de retragere vânzătorul va plăti o taxă de 1%.

7. Cumpărătorul dacă nu are compt creditor la Societate, trebue să depună imediat 25% din preţul de adjudecare, iar restul până în termen de 48 ore.

8. Caii cumpăraţi se eliberează după ce s'a obţinut dela Jockey-Club o chitanţă de plata sumei de adjudecare.

9. Modalitatea de plată se va fixa ulterior. In principiu s'a decis a se face avantajii de plată mai mari ca în anii precedenţi.

10. Cumpărătorii pot declara yearlingile, ca *asimilate* şi în acest caz se vor bucura de toate avantagiile acordate cailor români şi vor putea alerga în toate premiile rezervate acestora, în afară de Pr. Blaremberg la 2 ani; Pr. de Incercare (Alex. Marghiloman); Derby Român şi St. Leger Român la 3 ani, precum şi în acele alec căror condiţiuni de admitere ar fi legate numai de aceste patru alergări, conform modificărei aliniatului ultim al Art. 17 din Regulamentul Alergărilor, publicată în Buletinul Oficial No. 2/927 şi 35/936.

11. Caii nu vor putea fi trimişi în străinătate pentru a lua parte la alergări şi nici vânduţi acolo fără autorizarea expresă a comitetului alergărilor.

12. Caii aparţinând Jochey Clubului vor fi scoşi în vânzare în ordinea care se va stabili pe teren.

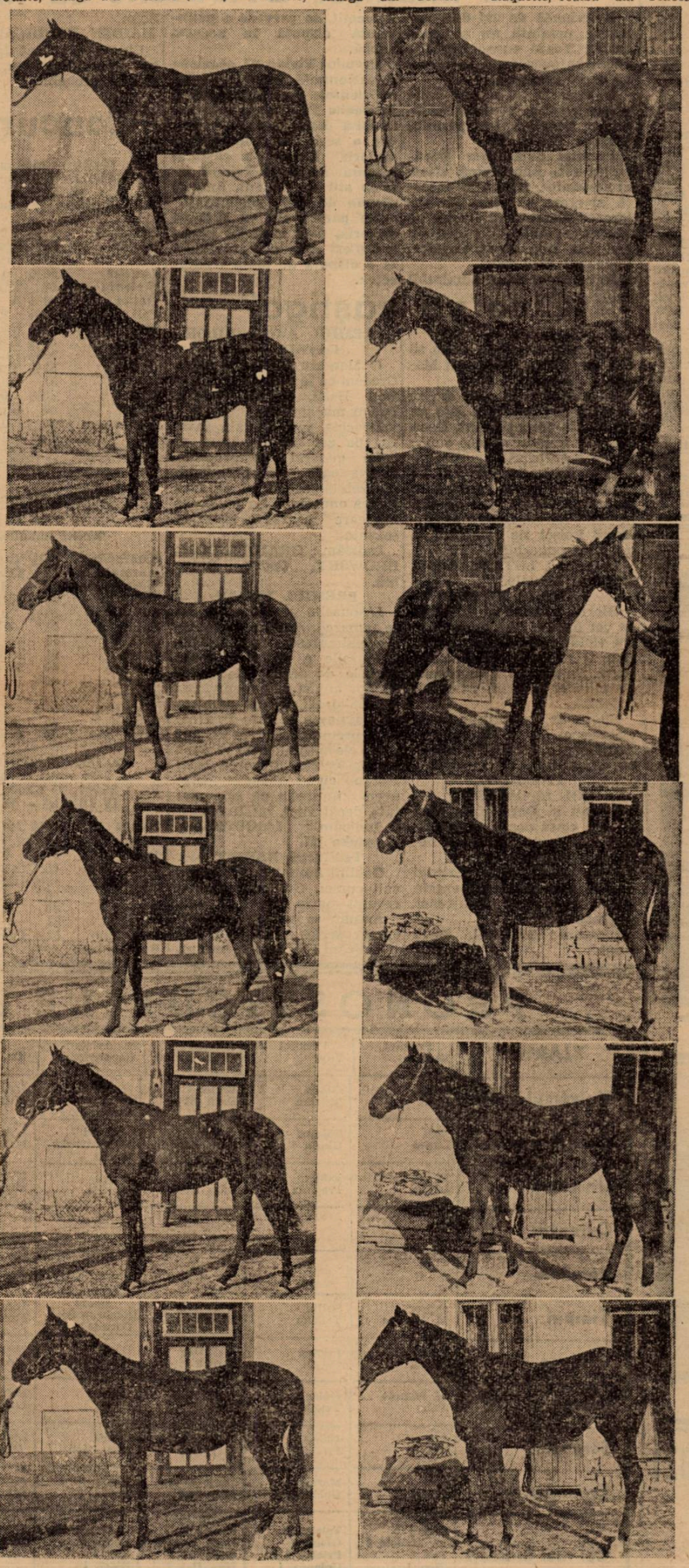

De sus în jos: Bleu de Roi, Cordon Rouge, Trévoux, Brandwine, Nekeal, Orateur, Marsala, Chi Tson, Pétite d'Or, Jersey Roquette, Blue Song. Aceşti yearlingi au fost importaţi de Jockey Club.

VOLLEY BASKET-BALL

Pe Sportul Studențesc, ora 11

Finalele cupelor de baskett și volley vor prilejui un spectacol rar întâlnit

Caraiman - Sportul Studențesc și V. S. C. - E. F. A. vor lupta, cu ultima energie, pentru cucerirea splendidelor trofee

Insfârșit!

Așteptată cu nerăbdare și emoții de către sportivii spectatori deoparte și jucători pe de altă parte, ziua cea mare a basket-ului românesc a sosit.

Primele finale ale competițiilor de toamnă, ce coincid cu primele examene de emancipare a basketului românesc, se vor disputa astăzi într'un cadru de mare sărbătoare pe stadionul Sportului Studențesc din str. Vasile Pârvan începând de la ora 11.

Să mai scrim despre importanța acestor finale?

Nu credem să mai fie nevoe căci s'au scris atâtea despre ele, încât n'am face decât să repetăm o chestiune pe care orice sportiv din Capitală o cunoaște cu deamănuntul. Vom adăuga numai că dată fiind importanța lor, ministerul propagandei a decis filmarea partidelor.

Deaceia în rândurile ce vor urma, noi vom căuta să facem pronosticurile de rigoare, arătând totodată și pregătirile pe care echipele le-au făcut pentru aceste matchuri cari corespund cu tot atâtea derby-uri.

IN FINALA DE BASKET FEMININ SP. STUDENȚESC INTALNEȘTE CARAIMANUL

Pentru cupa „Petre Angelescu" rezervată echipelor feminine, disputele au fost foarte înverșunate, căci trofeul a necesitat tur și retur. După emoții unele mai mari ca altele, Sportul Studențesc și Caraiman — cele mai bune echipe feminine din țară, — au fost învestite cu titlul de finaliste, marea lor rivalitate fiind din nou actuală.

Vă aduceți aminte de rivalitatea la volley dintre Iureș și Start.

Ei bine, la basket-ball, Sportul Studențesc și Caraiman dispun de acelaș elan îndrăcit, jucătoarele fiind animate de aceeași dorință de neînfrânt de a obține VICTORIA.

Pentru aceste motive, și mai ales că echipa victorioasă va primi un frumos trofeu, iar jucătoarele niște miniaturi ale acestei cupe, grupările s'au pregătit intens, astfel că din ciocnirea „liniei de aur" a universitarelor cu „linia Maginot" a caraimanistelor, va eși un spectacol de mare clasă, un regal sportiv, cum n'a mai avut baske-tul feminin.

Un pronostic?

Avantajul terenului ar indica pe „universitare". Caraimanul posedă însă echipa care a câș-

CORINA HOCIUNG
Sportul Studențesc

tigat ultimul campionat național.

Deaceia vom lăsa ca lucrurile să se lămurească pe teren.

FORMAȚIILE

D. Ferri Covaci va conduce următoarele formații:

CARAIMAN: Annie Agapie, Lilly Donici-Livia Mureșan (Lulu Mickescu); Genuța Drăgănescu, Nina Arpshofen, Livia Thomas, Gabriela Marinescu.

SPORTUL STUDENȚESC:

Florica Iovănescu-Antigona Papazicopol-Corine Hociung; Magda Grigorescu-Rodica Riegler-Jenny Dumitriu-Solange d'Herbej Dela Tour.

PRIMA FINALA DE BAEȚI

Dacă la cupa feminină, fetele n'au decât o finală, la trofeul băeților câștigătorul se va cunoaște după disputarea a două finale

Prima dintre ele se dispută mâine pe terenul universitarilor la ora 11, când E.F.A. și V.S.C., două echipere tinere dar admirabil înzestrate în ceeace privește tehnica și elanul, vor prilejui un spectacol de prim ordin

De altfel și pregătirile echipelor ne îndrituesc să facem aceste anticipări.

ARBITRUL ȘI FORMAȚIILE

Dată fiind importanța acestei partide, C. C. a arbitrilor din F.R.B.V., a delegat pe d. Aramo Udenio, unicul arbitru internațional din țară, să conducă acest match.

D-sa va arbitra următorii jucători:

E. F. A. va alinia echipa: N. Kesteanian - Nevrunzian (A. Avachian); A. Garabedian-Gr. Avachian-H. Surmeyan (C. Reizian).

V. S. C. are următoarea formație: Puiu Popescu-N Ionescu (Fl. Bratan), Sultănescu C. -M. Prunescu-M. Poenaru-Bordea.

CELELALTE PARTIDE

Matchuri interesante, se vor disputa și în celelalte categorii, mai ales la volley băeți unde, după etapa de astăzi, se vor cunoaște finaliștii, situația rămânând neclară la volley feminin, unde se cunoaște doar un singur finalist.

Calendarul matchurilor

TEREN SP. STUDENTESC
Strada V. Pârvan 1

BASKET-BALL

FINALA CUPEI DE BAEȚI „PETRE ANGELESCU"

Ora 11: *E.F.A. (+4) — V.S.C. (0), arb. A. Udento.*

FINALA CUPEI FEMININE „PETRE ANGELESCU"

Ora 12: *Sp. Studențesc-Caraiman, arb. F. Covaci.*
Ora 15: *Tirul (+16)-Pebe (+10) promoție, arb. Iatropol.*

VOLLEY-BALL

Ora 9.15: *Aurora (—12)-Bonaparte (—8) fete, arb. F. Marinescu.*
Ora 10: *Vergu (—5)-Start B (0) fete, arb. Augustide.*
Ora 15: *Radu Vodă (0)-Delavrancea (—2) fete, arb. Giacomatto.*

TEREN VELODROM

VOLLEY-BALL

Ora 10.30: *C. F. R. (—8)-Av. Sportiv (—5) onoare, arb. Ghițescu.*
Ora 15.30: *Viitorul-V. Dacia promoție, arb. Bădescu.*
Ora 16.15: *Vergu-A.C.F. promoție, arb. Sotir.*

BASKET-BALL

Ora 16: *Venus (0)-Bonaparte (+4) promoție, arb. Surmeyan.*

TEREN PEBE
Strada Mures 6

Ora 9: *Tirul-M. Oficial, volley cat. III, arb. Fr. Marinescu.*
Ora 10: *Crai Nou-V. Carpaților, volley cat. III, arb. Stavropol.*
Ora 11: *Pebe-Săgeata, volley cat. III, arb. Bucur.*

BOX

Redeschiderea sălii „Victoria"

Inchisă pentru câtva timp din cauza renovărei, sala „Victoria" din strada Bârsei 96, se deschide Luni, 6 Noembrie a. c., sub conducerea d-lui Dinu Dobre. Sunt anunțați pe această cale toți amatorii și elevii sălii care vor să continue antrenamentul.

Comunicat F. R. Box

OFICIALII REUNIUNEI ORGANIZATA DE ASOC. „UNIVERSAL", IN BULEV. COLONEL MIHAIL GHICA nr, 55

la 5 Noembrie 1939, ora 20,30

Delegat general F. R. Box, d. maior D. Popescu.

Judecători, d-nii C. Ionescu, C. Leoveanu, Al. Popescu-Herasca.

Cronometror, d. maior D. Popescu.

Medic, căpitan dr. Traian Dumitrescu.

Cântarul pentru matchul mixt V. Stoian — N. Petrescu, are loc în ziua reuniunei, ora 12, la sediul F. R. Box.

OFICIALII REUNIUNEI DELA ASOCIAȚIA M. DOCULESCU ȘI JEAN CONSTANTINESCU

la 5 Noembrie 1939, ora 21

Delegat general, dr. I. Craft.

Judecători, d-nii col. Al. Apăteanu, Mihail Drăgoi.

Cronometror, d. I. Ceaureanu.

Medic, dr. I. Craft.

Break... stop... out...

D. Pană Vasile, profesionist, e convocat pentru Luni 6 Noembrie la ora 10, pentru comunicări, la sala „Victoria", Bârsei 96.

Deschideți ochii!

Tot mereu se ivesc contrataceri, sub denumirea de „Aspirină" eftină dar fără a fi „Aspirină" și putând avea urmări dăunătoare pentru sănătatea Dv.

TABLETELE
ASPIRIN
veritabile numai cu crucea „Bayer"

PING-PONG

Azi, în sala A.S.C. Energia, un concurs de ping-pong

In dorința de a da tinerelor elemente posibilitatea să se remarc A. S. C. Energia, secția de ping-pong, organizează Duminică 5 Noembrie 1939 un concurs deschis jucătorilor de categoria III-a și începători.

Concursul se va disputa în sala de ping-pong a A. S. C. Energia din str. Cavafii Vechi nr. 3 (statuia Sf. Gheorghe) și va începe la orele 9 fix, oră până la care se vor primi înscrierile. Numeroase premii vor răsplăti pe învingători.

Participând numeroși jucători tineri surprizele nu sunt excluse.

Câștigătorul se poate alege din următorul „buchet": Mișu Rădulescu, Emil Leu, Negreanu, Vulturul, Pomerante, Suessmann, etc.

Pentru ce maladiile vezicei sunt atât de frecvente?

Vezica este o pungă extensibilă și destinată să strângă urina care se scurge în mod constant din filtrul renal, pentru a o elimina. Vezica, într'un cuvânt, este un mușchi găunos, putând să se contracteze tot atât de bine ca și mușchii plini ai brațului, și această proprietate, când se exagerează, în caz de inflamațiunea acestui organ, provoacă suferințe grele.

Insă, veți zice, cum se poate ca vezica, fiind un organ intern bine protejat, poate să se inflameze atât de ușor? Infecțiunea pătrunde acolo în două moduri: 1. Pe cale ascendentă, microbii urcând dela extremitatea canalului urinar. 2. Pe cale descendentă, urina unui rinichi infectat făcând să contamineze o vezică sănătoasă.

Pagéol constitue tratamentul perfect al afecțiunilor căilor urinare.? El descoperă microbii până în cele mai mici refugii, descongestionează mucoasele redă urinilor limpeditatea și diminuează frecvența emisiunilor.

Pagéol este salvatorul căilor urinare.

AVIAȚIE

Asociația aviatică C.F.R. a brevetat noui piloți de turism gradul II

Nouii brevetați: (x) colaboratorul nostru, d. Veliciu

Școala de pilotaj a Asociației aviatice C. F. R., a prilejuit ieri și alaltăieri Vineri, sărbătoarea brevetării unei noui serii de piloți gradul II, a treia din acest an.

Cu toată vremea rece și mai ales cu ceață și rafale de zloată din câmpia Dunării, cei 11 candidați la brevetul de turist aerian complet au executat Vineri în cele mai perfecte condițiuni raidul București-Călărași și înapoi. In cursul zilei de ieri, pe aeroportul Popești Leordeni, în fața aceleiași comisiuni de brevetare formată din d-nii: c-dor av. Traian Pâclea, președinte, c-dor Budac, inspector al învățământului din D. A. C., c-dor Rotaru, reprezentând Federația aeronautică regală, și cpt. Al. Mustață, șeful școalei de pilotaj C. F. R., au fost trecute probele pe teren.

In urma acestor examinări au fost brevetați d-nii: Georgescu I. D. Nicolaid, care — menționăm — este și secretarul general al însemnatului factor de propagare a sborului care este Asoc. aviatică C. F. R., Ioan C. Veliciu, A. Grigorescu, Gh. Vancă, I. Apostolescu, I. Tănescu, I. Cojocaru, N. Călin, Gr. Grigoriev și Stan Grigore.

După terminarea examenului, d. comandor Tr. Pâclea a felicitat, în numele comisiei, pe noui piloți.

ATLETISM

La A. N. E. F.

Au început ieri campionatele studenţilor

Schullery şi Calistrat, eroii primei zile

Astăzi, ziua doua

Programate într'o după-amiază, cu soare timid, ca un începător la primul lui concurs atletic, cu pomii ciuruiţi de mitraliera toamnei, cu şoapte bârfitoare de vânt hain, campionatele A. N. E. F-ului au adunat pe stadion studenţi din toţi anii, — cu excepţia „bobocilor", — iar în tribune un grup de străjeri entuziaşti şi înfrigurati... (şi nu de rezultate).

La o depărtare de 49 sec. 8 (pentru ştafeta anului II), 12.000 de spectatori fremătau pentru biruinţa unei tradiţii, care de astă dată a voit să se desmintă.

In aceleaşi momente trupuri tinere, înfruntând frigul şi luptând contra vântului, urmăreau adevărata victorie. In aceleaşi momente Boldiş şi Anghelache uitau, privind întrecerile atletice, că fotbal-ballul e sportul rege. Colonel Medeleanu, prof. Roşală, asistenţii Mihăilă şi Mazilu, Edu Stan şi Tibacu Victor asigurau succesul tehnic.

Spectatoare, studentele A. N. E. F.-ului visau un campionat al lor, dar în primăvară, nu acum când terenul e în primejdie de moarte...

Schullery se plânge de curbatură şi o entorsă a ligamentelor mâinii. E mereu nemulţumit de el, temător că publicul şi cetitorii nu ştiu „că am aruncat cu aşa şi obosit". Ţi-o spun mâna Schullery: Vei fi mulţumit de tine, căci la anul vei arunca uşor peste 15 m. şi nu vei mai avea emoţia aruncărilor excepţionale — cum ţi-a spun cineva şi l-ai crezut imediat — ale lui Ştefanakis.

Jupi e în vervă şi se ştie: cine sare bine, ajunge departe, adică... dincolo de batista pusă la 14 m. La sprint Jupi întrece pe alţii şi se'ntrece pe sine, la lungime trece de şase metri jumătate. Fetele îl felicită, băeţii la fel. O studentă l-a şi botezat: Jupi inepuizabilul...

Şi o noutate. Rugbystul, footballistul Jupi Calistrat va juca în această iarnă... hockei pe ghiaţă. Am uitat să-l întreb ce post, dar nu-i nimic. Sigur este că Jupi va fi şi aici un as...

Târziu, când noaptea umplusе tribunele până atunci goale ale A. N. E. F.-ului, studenţii se risipeau în dormitoare. Un grup comenta rezultatele zilei, un altul făcea pronosticuri pentru mâine.

— Nu câştigaţi voi ştafeta balcanică, cum nu ştiu eu acum rezultatul matchului Rapid-Venus — se îndârjeşte un student care parcă regreta „regalul" de pe Splai.

— Vă distrugem la basket! Vai de arbitru, o să se'ncurce la numărul coşurilor! — promite ferm un altul.

Glasuri tinereşti, grupuri înfrăţite de tema pasionantă a discuţiei. Departe la picioarele noastre, ca'ntr'o altă lume,... luminile oraşului! La etaj cânt de-acordeon. Lângă mine cântul tinereţii! Aproape că regret că nu m'am înscris la A. N. E. F... — **Gil** —

REZULTATELE TECHNICE

100 m

Calistrat anul IV 11 s. 8.
Schelker anul II 12 s.
Vasilescu anul II
Pop Vasile anul IV.

400 m.

1. Boldis anul IV 58
2. Francisc anul III 60 s. 4.
3. Vasilescu anul II 60 s. 8.

Lungime

1. Calistrat IV 6 m 63.
2. Schelker II 6 m.
3. Pop V. III 5 m. 70.

Înălţime

1. Lucaci II 1 m. 55.
2. Schelker II 1 m. 55.

Triplu salt

1. Calistrat IV 14 m. 24.
2. Podlaha II 12 m. 60.
3. Punkasty II 11 m. 90.

Greutate

1. Schullery IV 14 m. 20.
2. Lucaci II 10 m. 64.
3. Manolescu IV 9 m. 85.

Disc

1. Schullery IV 40 m. 65.
2. Moga IV 31 m. 93.
3. Lucaci II 30.

4×100 m.

anul II 49 s. 8.
anul III 51 s. 5.
anul IV 51 s. 6.

Programul de astăzi

110 m. garduri.
800 m.
1500 m.
aruncarea suliţei
săritura cu prăjina
aruncarea ciocanului
stafeta balcanică.
Matchurile de volley şi basket

Deschiderea cursurilor la A. N. E. F.

Azi la ora 11 a. m. are loc deschiderea cursurilor la Academia Naţională de Educaţie Fizică, Regele Carol al II-lea.

Solemnitatea se va desfăşura în prezenţa corpului profesoral, al studenţilor iş oficialităţilor.

Manifestaţiunile atletice de astăzi

La Şosea deschiderea sezonului de cross-country iar la A. N. E. F. închiderea celui de atletism

Activitatea atletică se anunţă astăzi bogată şi variată. Profitând de timpul care se menţine favorabil, atleţii şi crossmenii şi-au dat întâlnire primii la A. N. E. F. într'un reuşit concurs de închidere, ia crossmenii la Şosea unde se va inaugura activitatea pe teren variat.

CUPA A. VELCOVICI LA HIPODROMUL BANEASA

Sezonul alergărilor pe teren se inaugurează astăzi prin desfăşurarea crossului pentru Cupa Alex. Velcovici, trofeu pe care fostul campion şi recordman român l-a pus în joc acum un an şi care astăzi se desfăşoară pentru a doua oară.

INSTRUCŢIUNI IN VEDEREA CONCURENŢILOR

Plecarea în cross se va da la ora 10. Impărţirea numerilor se va face la ora 9 în incinta hipodromului de către d. Gh. Vasilieff.

Un club poate înscrie maximum trei echipe.

Nu pot lua parte de cât alergători care au împlinit vârsta de 18 ani

TRASEUL CROSSULUI

Traseul alergării este următorul:

Plecarea din hipodromul Băneasa-şos. Bucureşti-Târgovişte-prin arătură până la marginea lacului pe lângă ruinele castelului Bibescu până la biserică-la dreapta pe şos. Ploeşti-Bucureşti-vila Minovici-hipodromul Băneasa Trap.

A DOUA ZI A CAMPIONATELOR A. N. E. F.-ULUI

Pe stadionul A. N. E. F.-ului vor continua astăzi dimineaţă campionatele studenţilor dela A. N. E. F. începute ieri şi de care ne ocupăm mai pe larg în altă parte a ziarului.

ŞTIRI

Comisia tehnică a clubului *„Victoria"* convoacă crossiştii de mai jos pentru a participa la crossul pentru cupa „Velcovici" Ei vor fi prezenţi pe hipodromul Băneasa Trap mâine la ora 8½. Todiriu Gr., Şerbănescu, Stănescu I., Ionescu Dudu Costel, Caşotă, Simionescu R., Lică Popescu, Marinescu Neculai şi Gheorghe, Nicolae Popa, Branea C., Romeo Moldoveanu şi Gh. Andreescu.

CICLISM

La 12 Noembrie

Se va alerga primul „ciclo-cross" al sezonului de toamnă

După cum anunţasem într'un articol trecut, sezonul autumnal de „ciclo-cross" se va deschide Duminica viitoare printr'o probă în regia forului de specialitate.

Traseul acestei alergări n'a fost încă desemnat, dar putem afirma că el va fi ales în împrejurimile velodromului municipal dela Belu.

De altfel terenul, în această regiune, prezintă o configuraţie care se pretează de minune unor astfel de curse.

Prin şoseaua Vitan, spre fosta mânăstire voevodală a Văcăreşti-lor, prin grădini şi dâmburi, iată un loc pe care invităm pe cei interesaţi să-l cerceteze.

Ţinem însă să precizăm că-i în interesul unei cât mai bune propagande şi reuşită, ca sosirea şi plecarea să aibă loc pe velodromul dela Belu.

Astăzi, nu e nici o probă

Astăzi este relâche.

După activitatea intensă de până acum această zi liberă e binevenită, ea marcând trecerea spre un nou sezon: cel de „ciclo-cross", care va începe Duminică, 12 Noembrie.

Astăzi, deci, băeţii au un bun prilej de antrenament în vederea noului sezon.

Roţi şi pedale

Sunt convocaţi, pentru Luni, 6 Noembrie, ora 7 şi 30 seara, la sediul „F. R. C", următorii alergători: N. I. Ţapu, Dobrin, Niculici, Steinhardt, Dragomir, Tudose, Ionel Frize, I. Pentes, Andreescu, Beekman, Feordeanu, Ion Cristea, Hrenciuc, Hapciuc, Niculae Ilie, Barta Em., Grigoriu C., Borş Ştefan, V. Teacă-Pallade, Const. Simionescu-Cozonac, Cimpoeru, Cr. Teodorescu, Gh. Nicolau, Sakâzlian Silvestru, Norhadian, Ardeleanu şi Giordani, Mişu Antonescu.

*

Deasemenea sunt convocaţi la aceeaş oră şi în acelaş loc d-nii: Jugaru, V. Munteanu, Fl. Popescu, Mişu Carlaonţ, Gh Iliescu, Kraighero, V. Stănescu.

In stil occidental

Grandioasa competiţie de marş PLOEŞTI — BUCUREŞTI

constitue definitiva afirmare a unui sport minor

20.000 lei subvenţie pentru organizarea probei, acordată de câţiva entuziaşti sportivi

In concernul nostru sportiv, un sport care a rămas umbrit aproape total, de aureola celorlalte, — deşi-i frumos şi, ceeace se cade subliniat, de fel uşor, — este marşul.

Acest sport al mersului pe jos, este primul sport pe care-l practică individul, zilnic, de când învaţă să meargă şi până la finele vieţii, — dar fiindcă-i banalizat prin întrebuinţarea lui zilnică şi inerentă existenţii omului, a fost ignorat, activitatea mărşăluitoare, la noi, cunoscând o notorietate redusă, uneori inexistentă.

Sport greu, marşul a dus o viaţă plină de sacrificii, a traversat perioade de îngrijorătoare penurie, dar mănunchiul de iubitori ai marşului, n'au dezarmat ci au stat pe poziţie cu o dârzenie remarcabilă.

Şi astăzi, cei care au risipit elan, timp, bani şi tinereţe, în acest domeniu, — cunosc o mare satisfacţie.

Marşul a isbutit să iasă din anonimat. Ploeşti-Bucureşti este o competiţie de mari proporţii şi

O INTRECERE OCCIDENTALA

Ploeşti-Bucureşti ?
Să mergi pe jos atât ?
Dar este posibil, domnule?

Nu numai că nu-i înspăimântător dar cursa de la 12 Noembrie, este o copie în mic a marilor marşuri din occident, cum ar fi spre exemplu faimoasa probă: Paris-Strassbourg. — 600 km.

De altfel, cât priveşte organizarea, s'au pus la punct toate detaliile unei regii cu adevărat occidentale.

O camionetă va urmări pe mărşăluitori alimentându-i şi dându-le eventuale îngrijiri de care ar avea nevoie. Deasemenea un serviciu sanitar va funcţiona în timpul alergării iar la Snagov, — jumătatea parcursului, — va fi instalat un post de ravitaliere.

DETALII TECHNICE

Plecarea concurenţilor spre Ploeşti va avea loc în dimineaţa zilei la ora 6, transportul făcându-se în camionete.

Cei care au posibilitatea vor putea pleca de Sâmbătă la Ploeşti, evitând astfel o deşteptare matinală şi drumul spre Ploeşti în ziua cursei chiar.

Plecarea din Ploeşti se va da la ora 8, concurenţii urmând să atingă Bucureştiul începând de la ora 4 d. a., — sosirea producându-se în faţa Cercului Militar.

COLABORATORII ZILEI

Indiscutabil că o regie de talia celei dela 12 Noembrie nu este un lucru uşor, şi necesită multă energie, pricepere şi mulţi colaboratori.

Astfel se cuvin citate următoarele nume: d. col. Pălăngeanu, preşedintele F. R. A., al cărui concurs este foarte preţios comisia de marş, d. Eugen Stoian, secondat de un mănunchiu de entuziaşti ai marşului, care depun muncă nepregetată pentru a ne prezenta un spectacol care să încrusteze un semn adânc pe răbojul sportului românesc.

„STADIŞTII" LA DATORIE

Ca în totdeauna „stadiştii" au ştiut să fie la datorie şi de data aceasta.

Astfel d. Octav Ionescu, vechiul sportiv, a făcut un apel la câţiva vechi sportivi, toţi membri ai „Stadiului Român", care au răspuns neîntârziat şi cu entuziasm contribuind cu diferite sume la înfăptuirea acestei costisitoare întreceri.

Gestul este mult prea frumos spre a nu consemna numele donatorilor cari sunt următorii:

Stadiul Român	5.000
Arh. Octav V. Ionescu	3.000
Antrepriza Ferdinand Batti	1.000
Antrepriza Leon Vallar	1.000
Societatea Dacia	1.000
Ing. Victor Fabro	300
Fabrica C. Şerbănescu	1.000
Societatea Unirea	1.000
Fabrica Bubi Moser	1.000
Constantin Copici	500
Antrep. Fraţii Costescu	1.000
Arhitect Th. Duţescu	500
Arh. Victor Repanovici	1.000
Aurel Oprescu Rică	200
Eugen Fabro, Ad-tor Gl.	300
Arhitect Paul Donetti	200
Penatti Carmelo	200
Ion Georgescu-Pălămidă	300
Ion Gogu Antreprenor	500
Antrepriza Virgil Ioan	1.000
Total Lei	20.000

La 40 de matchuri
193 goaluri şi 130.000 spectatori
A doua etapă a campionatului de război al Angliei

Campionatul de război al Angliei continuă în mod regulat şi normal. In a doua etapă însă au asistat şi mai puţini : 130.000 la 40 de matchuri.

Iată dealtfel, rezultatele acestei etape :

Grupa de Sud A

Arsenal—Clapton 6—1.
Charlton Atletic — Southend 3—1.
Crystal Palace—Watford 3—3.
Norwich City—West Ham United 5—3.
Tottenham Hotspur — Millwall 3—0.

Grupa de Sud B

Aldershot—Reading 1-1.
Bournemouth—Brighon and Hove 6-1.
Portsmouth—Brentford 3-1.
Chelsea—Sonthampton 6-2.
Queen's Park—Fulham 2-2.

Grupa de Centru

Cocentry City—West Bromwich 6-3.
Luton Town—Leicester City 4-2.
Birmingham—Wallsall 2-1.
Wolverhampton Wanderers—Northhampton 7-2.

Grupa de Centru-Est

Barnsley—Lincoln City 3-1.
Mansfield Town — Sheffield 4-2.
Nottingham Forest—Dancaster 1-1.
Rotherham United—Chesterfield 1-1.
Sheffield Wednesday—Notts County 1-1.

Grupa de West

Manchester United—Chester 4-0.
Crewe Alexandra—Tranmere Rovers 5-1.
Liverpool—Port Vale 1-1.
Manchester City—Wrexham 6-1.
Everton—New Brighton 1-0.
Stoke City—Stockport County 4-2.

Grupa de Nord-West

Oldham Athletic—Accrington 2-1.
Barrow — Blackburn Rovers 2-0.
Blackpool—Bury 1-1.
Bolton Wanderers — Carlisle 4-1.
Preston North End—Burnley 2-1.
Southport—Rochdale 3-2.

Grupa de Sud-West

Newport County—Bristol Rovers 3-2.
Cardiff City—Swansea Town 2-2.
Plymouth Argyle—Bristol City 6-0.
Swindon Town—Torquay United 2-0.

Grupa de Nord—Est

Darlington—Halifax 4-2.
Hattlepools United—Hull City 3-2.
Leeds United—Bradford City 3-0.
Middlesbrough—Huddersfield 2-2.
Newcastle United—York City 9-2.

Un nou accidentat în campionatul Ungariei: Mueller
Fostul internaţional austriac are braţul rupt

Cu prilejul matchului de campionat Hungaria-Szolnok, jucat Miercuri la Szolnok, una din vedetele footballului ungar a suferit un grav accident.

Este vorba de interul drept al Hungariei Müller. Acesta, în minutul 13, se apropia fulgerător de poartă, când portarul i-a plonjat în picioare. Müller a căzut peste portar, dar apoi s'a ridicat cu greu, nemai putând continua jocul. Un medic care se afla pe teren a constatat fractura antebraţului drept, deasupra încheeturii.

Cu Müller numărul indisponibililor campionatului ungar se ridică la trei. Zsengeller are piciorul fracturat, Müller braţul iar Kolláth are o fisură.

Azi la Berlin

Matchul inter-capitale Sofia-Berlin

Pe „Poststadion" din Berlin se dispută matchul dintre reprezentativele Sofiei şi Berlinului.

Echipa capitalei bulgare a primit această invitaţie în urma excelentei comportări a echipei naţionale bulgare, în faţa reprezentativei Reichului, acum câteva săptămâni.

Cum echipa Berlinului este cu mult mai slabă ca naţionala germană, iar echipa vecinilor noştri este aproape identică cu reprezentativa lor, bulgarii pot obţine azi un rezultat onorabil la Berlin.

Matchul va fi condus de arbitrul praghez **Krist.**

Concursul internaţional de natatie dela Copenhaga

Copenhaga, 4. — La concursul internaţional de natatie care s'a desfăşurat în localitate s'au înregistrat câteva rezultate remarcabile.

Iată-le :

500 M. LIBER: Björn Borg (Suedia) 6 : 01,3 !

100 M. SPATE: Björn Borg (Suedia) 1 : 09,2 !

200 M. PIEPT: Erikson (Suedia) 2 : 51,6.

Campionatul în Europa

ITALIA

Campionatul Italiei, continuă azi cu următoarele matchuri:

LIGA I

Novara — Bari.
Bologna — Lazio.
Juventus — Milano.
Venezia — Genova.
Napoli — Fiorentina.
Liguria — Torino.
Ambrosiana — Modena.
Roma — Triestina.

LIGA II

Udinese — Palermo.
Verona — Catania.
Lucchese — Pro Vercelli.
Livorno — Molinella.
Atalanta — Padova.
Sanremese — Fanfulla.
Brescia — Alessandria.
Anconitana — Siena.
Vigerano — Pisa.

UNGARIA

A treia etapă de campionat din această săptămână are în program următoarele matchuri:

Bocskai — Ferencvaros.
Kassa — Törekvés.
Taxi — Ujpest.
Elektromos — Nemzeti.
Gamma — Szolnok.
Kispest — Szeged.
Hungaria—Haladas.

„Amicale" în Grecia

Atena. — Activitatea footballistică continuă din Duminică în Duminică, deocamdată amical, până la începerea campionatului.

Iată ultimele rezultate înregistrate :

Apollon — Panathinaikos 2:0.
A.E.K. — Enosis Pangration 4 : 0.
Astir — Dafni 3 : 2.
Athinaikos — Atromitos 3 : 0.
Olympiakos — Prood Eftikis 2 : 1.

Câteva din „bătăliile" din Franţa

In Franţa, footballiştii nu şi-au încetat activitatea şi, între două acţiuni pe front, găsesc timp liber pentru una-două partide.

Iată mai jos, ultimile jocuri amicale:

F. C. Rouen — Red Star 5 : 5 (5 : 1).

Le Havre: Havre A. C. — C. A. Paris 4 : 0 (1 : 0).

Le Mans : U. S. Mans — Selecţionata engleză 7 : 2 (4 : 1).

Arras: R. C. Arras — Selecţionata engleză 7 : 1 (3 : 0).

Roubaix: Excelsior — Selecţionata infanteristă 6 : 0 (3 : 0).

Matchul Ujpest - Kassa va fi rejucat în întregime

Am relatat că matchul jucat Duminica trecută la Kassa pentru campionatul Ungariei, la care Zsengeller şi-a rupt piciorul, a fost întrerupt în minutul 55 din cauza atitudinei agresive a asistenţei.

In urma hotărârei judecătorului unic al M. L. Sz. acest match va fi rejucat în întregime la 12 Noembrie sau la o dată ulterioară, care va fi stabilită de comun acord de conducătorii celor două grupări.

MARIO CASSADEI INVINGATOR

Recent, campionul semi-mijlociu al Italiei, Mario Cassadei, a boxat la Milano cu Menabeni, asupra căruia a obţinut o categorică victorie la puncte.

Interesant de specificat e faptul că, în caz că ar fi câştigat învinsul, un al doilea match urma să fie organizat, de astă dată pentru titlul deţinut de Cassadei.

Scandalagiii
campionatului ungar
sever sancţionaţi
Doi jucători suspendaţi pentru 4 ani

In legătură cu scandalurile înregistrate acum o săptămână în campionatul Ungariei, judecătorul unic al M. L. Sz. a sancţionat zilele trecute pe cei vinovaţi.

Jucătorul Tóth dela Kassai A. C. a fost suspendat pentru opt luni, iar coechipierul său Lebenszky pentru două luni. In schimb, constatându-se că jucătorul Takacs a lovit în mod neintenţionat pe Zsengeller, acesta a fost graţiat. Deasemenea s'a ridicat şi suspendarea stadionului dela Kassa.

Alţi doi jucători, cari activează în grupări din liga secundă, Lengyel (Komáromi FC) şi Gerendássy (Tokod) au fost suspendaţi pentru 4 ani (patru ani)!!, făcându-se vinovaţi pentru lovire reciprocă şi intenţionată şi provocare de scandal.

Un antrenor argentinian în Suedia

Echipa suedeză Kamraterna din Trollhättan a angajat un antrenor argentinian, în persoana lui Menicheli Elio.

Noul antrenor a fost înainte, jucătorul echipei Estudiantes de la Plata.

RUGBY

Cupa Gen. Gabriel Marinescu

Restanţele eliminatorii
se vor disputa astăzi pe Velodromul din şos. Ştefan cel Mare
Stadiul Român şi Tennis Club Român vor furniza matchul zilei

Pe terenul Velodrom din şos. Ştefan cel Mare se vor disputa astăzi matchurile eliminatorii restante din cadrul cupei „General Gabriel Marinescu" între Venus-Victoria şi St. Român-T. C. R.

După cum se ştie, aceste matchuri trebuiau să se joace Duminica trecută pe terenul T. C. R., dar din cauza impracticabilităţii terenului au fost amânate.

Intâlnirile de astăzi sunt bine echilibrate, ceeace ne face să credem că publicul va asista la un spectacol frumos.

Astfel, matchul dintre St. Român şi T. C. R. se va juca între două echipe fruntaşe şi cu largi cunostinţe în domeniul rugbystic, care oricând pot face un joc mare.

Cea de a doua întâlnire, între Venus şi Victoria, se disputâ între două echipe cu feluri de joc opuse. Venus în technică şi Victoria în elan. Ca deschidere, acest match este cât se poate de nimerit.

VENUS — VICTORIA

Orele 13.30, arb. d. Raul Vizanti

In primul match al zilei, se vor întâlni Venus cu Victoria. Echipele au făcut pregătiri intense pentru a se califica în turul următor.

Venus va prezenta echipa primă din care va lipsi Florea, care este indisponibil. In locul lu va juca aripă Grigorescu. Restul echipei, cu mici modificări, în folosul clubului.

Victoria va prezenta o echipă tânără în care îşi vor face reintrarea Carulli, Bardi şi Perşunaru. După cum şi-a anunţat formaţia, Victoria poate încurca socotelile de acasă oricărei echipe.

Matchul va fi aprig disputat şi până la urmă victoria nu poate scăpa Venusului, care va trece — dar greu — peste elanul şi tinereţea victoriştilor.

Formaţiile :

VENUS: Tofan, Fister, Grigorescu, Nicu Anastasiade, Ştefănescu, Domnescu, Dobrescu, Ionescu Gh., Virgil Anastasiade, Păcuraru, Solidu Niculescu, Sedey, Beloiu, Negrea, Naum, Tănase, Georgescu.

VICTORIA : T. Ianculescu, Garulli, Miu, Dan, Bardi, Vlădescu, Marian, Wardowski, Cârstea, Perşunaru, Chiranu, Dumitrescu, Weber, Alexandrescu.

STADIUL ROMAN — T.C.R.

orele 15; arb. d. Virgil Anastasiade.

Va fi un match mare. Publicul va asista la o întâlnire care oricând putea fi o finală. Ambele echipe sunt vechi în cadrele rugby-ului, au jucători valoroşi, cari au purtat cu demnitate tricoul naţional şi, în plus, au fiecare tactică diferită.

Stadiul Român joacă deschis pe trei sferturi şi iute. T. C. R. face joc de înaintare, cu interceptii şi intrări personale, care pot încurca ţelele stadiste. Numele unor internaţionali ca : Tudor Ioan, Virgil Ioan, Gabay, Turuţ, Gică Ionescu-Bizon, Vardala, Argeşiu (St. Rom.) şi Moldoveanu, Nellu Popa, E. Mărculescu, Eremia, Burlescu şi Mateescu (T. C. R.) constitue o chezăşie. Fiecare din aceşti jucători va da tot randamentul, pentru a-şi scoate echipa victorioasă, croindu-şi totodată drumul spre finală.

Matchul va fi disputat până în ultimul minut, iar victoria va fi culeasă după o muncă aprigă de echipa care va şti să speculeze mai mult. De asemenea loviturile de picior ale lui T. Ioan pot avea un cuvânt hotăritor în acest match.

A da un pronostic e greu de oarece echipele sunt de forţe egale. Totuşi prin simplă impresie credem că va câştiga St. Român însă la luptă mare.

T. C. R. poate însă furnina o surpriză.

Acest mare match va fi condus de căpitanul naţionalei, d. Virgil Anastasiade.

Formaţiile probabile :

ST. ROMAN: Tudor Ioan, Virgil Ioan, Gabay, Andronache, Gică Ionescu - Bizon, Cornel Munteanu, Turuţ, Bell Mircea, Vardala, Art. Vogel, Blasek, Ghiondea, Argeşiu, Glăvan, Slobozeanu.

T. C. R.: Hartley, Ghica, Moldoveanu, Marinescu, Popovici, Nellu Popa, E. Mărculescu, Eremia, Ţăranu, Oreviceanu, Burlescu, Mateescu, Solomon, Zissu, Marin Ştefan, Bârsan.

Florin Brătan

ŞTIRI

„Victoria" convoacă azi la ora 13 pe Velodrom jucătorii de rugby în vederea matchului cu „Venus" pentru cupa „G-ral Marinescu". Orice absenţă va fi as-

Intre reprize...

Mereu Scoțienii...

Este ultima anecdotă scoțiană. Bineînțeles nu ultima fiindcă desigur vom aștepta celelalte care nu vor întârzia să vină.

Acțiunea se petrece înlăuntrul unei echipe franceze care numără foarte mulți jucători străini. Un adevărat turn al lui Babel. Toate regiunile Europei și, poate, alte continente sunt reprezentate.

Cu câteva zile înainte de Crăciun, echipa decise să sărbătorească împreună revelionul. Căpitanul echipei care era autorul acestei idei, spuse jucătorilor :

— „Fiecare să aducă ceeace e mai bun în țara sa."

Seara de Anul Nou sosește. Cu bucuriile și melancoliile ei. Francezii — căci mai sunt și câțiva francezi în echipă — aduc șampanie. Un meridional aduce „cassoulet" iar un alsacian „hugelhof". Austriacul aduse delicioasele plăcinte vieneze. Gulașul unguresc fu prezent iar plum-pudding-ul adus de englez făcu furori.

Insă half-centrul scoțian veni cu mâinile goale. In spatele său mergeau doi tineri bine făcuți :

— „Eu, explică fiul Scoției, am adus pe cei doi frați ai mei. Mai am încă unul, dar acela a socotit că deplasarea costă prea mult și nu face pentru un revelion !..."

Vă închipuiți desigur efectul.

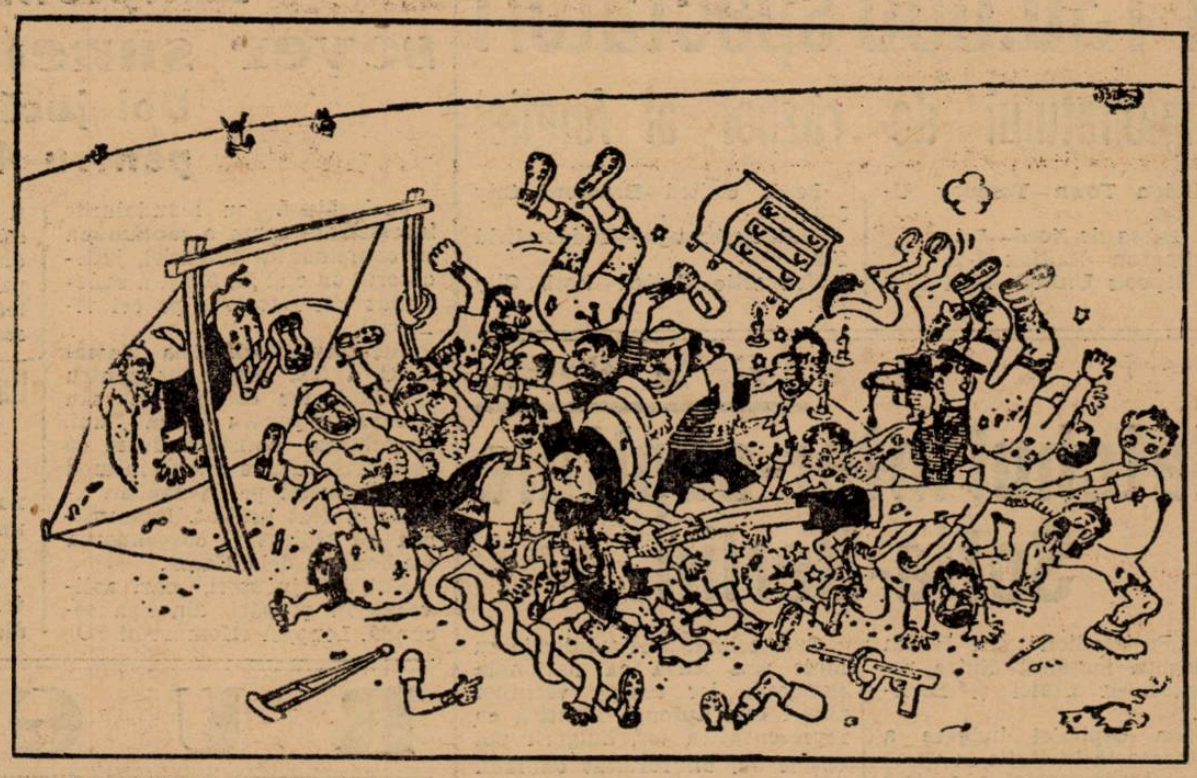

O partidă de campionat, așa cum și-o imaginează un profan. („Ric et Rac")

— Dacă primești și al zecelea gol, sbori din clasica noastră echipă! („Everybody's")

Copii teribili

Profesorul pune numeroase întrebări unui copilaș, venit pentru prima dată la școală.

Elevul a răspuns spontan și cu cea mai mare grație din lume, dar o singură întrebare a părut că-l desorientează :

— „Unde te-ai născut ?" — a întrebat profesorul.

După o mică ezitare, strengarul răspunde serios :

— „Pe un teren de football, domnule..."

— „De ce-ai mințit ?" — l-a întrebat seara tatăl său, căruia îi povestise totul.

— „Ascultă, tăticule, nu puteam să-i spun chiar că m'am născut într'o clinică de femei. M'ar fi luat drept fată. Pe când vorbind de football...".

— Da' ce! N'a pățit nimic!

— Sigur că da. Dar iese cel mai bun jucător pentru a-și odihni picioarele în vederea reprizei a doua.

(„Passingshow")

Arbitrul in rai

Dialog între Sfantul Petre și un muritor, la poarta raiului :

— „Dvs. nu puteți să intrați până nu treceți mai întâi prin purgatoriu..."

— „S'a făcut ! In viață eram arbitru."

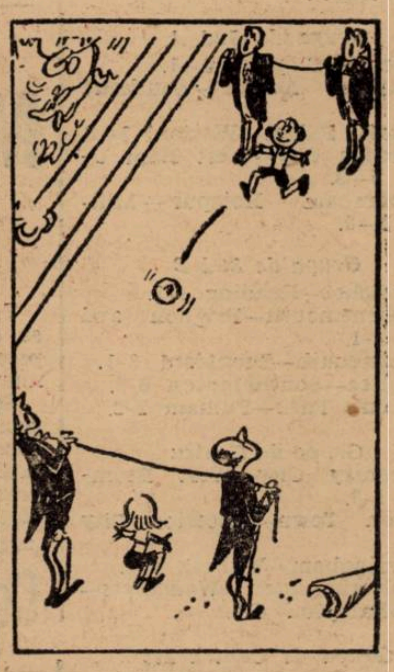

Footballul la aristocrați... („Fussball")

Fortificații...

Fundașul se adresează portarului :

— Ce faci, mă ? Te reazimi liniștit de bară când adversarul se apropie de poarta noastră ?

Portarul, făcând cu ochiul :

— Stai liniștit : am minat tot careul...

Cu zece minute înainte de sfârșit, apărarea feroviarilor a cedat și Venus a egalat cu... genunchii lui Bărbulescu. Iată momentul egalării.

Editura Societății Anonime „Universul", București, Str. Brezoianu No. 23—25 — România

Taxa poștală plătită în numerar conform aprobării dir. generale p. t. t. nr. 24.464/939

2 LEI

UNIVERSUL

12 PAGINI

307-1939

Redacția și Administrația: Palatul „UNIVERSUL", str. Brezoianu 23—25. Telefon: Centrala: 3.30.10; Redacția 4.21.81. Redactor responsabil EUGEN DUMITRESCU

Proprietar: „Universul", S. A.
Adm.-delegat: STELIAN POPESCU
Inscris sub No. 167, Trib. Ilfov

Nr. 307. — Anul II ● BUCUREȘTI. — Marți 7 Noembrie 1939

ABONAMENTE:
Pentru grupări sportive 1000 lei anual

1 an LEI 500
6 luni LEI 270
3 luni LEI 150

Etapa „derbyului etern" a fost o etapă normală

...Singurul rezultat mai puțin normal: victoria realizată de U. D. R. la Galați

Sportul Studențesc a câștigat comod pe un teren imposibil, A.M.E.F.A. — in continuarea tradiției—a invins Ripensia la zero, iar C. A. M. T. a dispus greu de F. C. Carpați

Secundul derby bucureștean s'a terminat la egalitate

Etapa „eternului derby" n'a fost atât de pasionantă.

Echilibrul matchurilor nu s'a desmințit. Victorii meritate — chiar și aceea dela Galați — și matchurile nule deasemenea justificate, iată bilanțul acestei etape normale.

LA BUCUREȘTI, derbyul Rapid-Venus n'a epuizat pasiunea programului.

Pe Splaiu, Unirea Tricolor și Juventus au terminat la egalitate. Un match disputat cu înverșunare, care a ajutat mai mult Sportului Studențesc. Universitarii s'au distanțat și lupta dintre bucureșteni s'a soldat net în favoarea lor. Pentrucă au câștigat și matchul cu Victoria.

Iată scene din „matchul de football" Sp. Studențesc-Victoria, ca să vedeți pe ce nămol s'a jucat. SUS: Bădulescu se luptă cu noroiul, balonul și Moldovan, urmărit cu atenție — ca să nu greșească — de Duce. JOS: Mițan reia cu capul o centrare a lui Gică Popescu și marchează imparabil al doilea goal. Nistor a fost surprins cu piciorul pregătit să degajeze

Două momente din matchul Juventus-Unirea Tricolor: SUS: Sadowsky, după ce a prins balonul, se proptește de mână ca să nu cadă, cum a căzut Gorgorin în spatele lui. JOS: Din nou Sadowsky prinde balonul urmărit de departe de Covaci

LA GALAȚI: U. D. R. a învins Gloria cu 2:0. Victoria reșițenilor nu trebue considerată însă ca o surpriză.

U. D. R. a putut alinia echipa cu Spielmann și Pop Vasile. La sfârșitul campionatului, echipa Reșiței a devenit una din cele mai puternice ale campionatului național.

LA ARAD: A.M.E.F.A. și-a continuat tradiția. In etapa precedentă a pierdut cu 4:0. A bătut acum cu 3:0.

Ripensia este într'o situație dificilă. Rezultatul âcesta este semnificativ.

Clasamentul? S'a stratificat oare cum, dar este susceptibil încă de răsturnări. De mari răsturnări.

CLASAMENTUL

1.	Venus	9	6	1	2	26: 6=13
2.	Rapid	9	5	2	2	26:13=12
3.	C.A.M.T.	9	5	2	2	17:15=12
4.	Ripensia	9	4	2	3	16:14=10
5.	Sp. Stud.	9	2	5	2	20:16= 9
6.	Carpați	9	4	1	4	11:12= 9
7.	A.M.E.F.A.	9	4	0	5	12:13= 8
8.	U.D.R.	9	2	4	3	10:14= 8
9.	Unirea Tr.	9	3	2	4	9:16= 8
10.	Gloria C.F.R.	9	3	1	5	10:25= 7
11.	Victoria	9	2	2	5	7:10= 6
12.	Juventus	9	1	4	4	10:17= 6

INTER-BUCUREȘTENI

1.	Sp. Studențesc	3	1	2	0	11:7=4
2.	Rapid	3	1	2	0	9:8=4
3.	Unirea Tric.	4	1	1	2	4:8=3
4.	Venus	3	1	1	1	6:4=3
5.	Juventus	3	0	2	1	3:=2

Echipa națională a Jugoslaviei pentru matchul cu Ungaria, principial alcătuită

-Serviciul nostru special-

BELGRAD, 5. — Pentru Miercuri 8 Noembrie, selecționeurul unic d. Bosko Simonovici a fixat un antrenament în vederea matchului cu Ungaria dela 12 Noembrie.

Antrenamentul va consta într'un match între echipele A și B.

Selecționeurul unic a alcătuit astfel echipa A:

Glaser-Beloșevici, Dubaț-Manola, Draghicevici, Lechner-Glișovici, Vujadinovici, Bojovici, Matosici, Perlici.

Cercurile oficiale afirmă că aceasta va fi dealtfel echipa Jugoslaviei care va juca Duminică cu Ungaria.

București: Sp. Studențesc—Victoria	2—0	(1—0)
București: Juventus—Unirea Tricolor	0—0	
Galați: UDR—Gloria CFR	2—0	(2—0)
Timișoara: CAMT—Carpați	3—2	(2—1)
Arad: AMEFA—Ripensia	3—0	(0—0)

Football Football Football Football Football Football Football

Etapa de ieri a campionatului districtual, desfășurată pe terenuri impracticabile

Adesgo a pierdut în fața A. C. S. A.-ei, dar și-a păstrat locul

Monitorul Oficial, A. S. Distribuția, Carmen și Ciclop, învingători la scor

Etapa de eri a campionatului districtual s'a desfășurat — ca și cea precedentă — pe terenuri impracticabile și în mare parte sub ploaie, făcând din matchuri adevărate chinuri „tantalice" pentru jucători.

Surprize nu s'au produs. In duel cu ACSA, Adesgo a pierdut, deși un match nul era echitabil, fără a pierde locul.

Monitorul și-a păstrat locul și este strâns urmat de Olympia care era să ne procure o surpriză.

A. S. Distribuția și Carmen au învins la scor pe adversarii lor, întărindu-și pe zi ce trece pozițiile, cari n'au fost însă periclitate.

O figură frumoasă a făcut Ciclop care și-a sdrobit, adversarul, pe Stăruința.

Fichet și Național, fără a juca, și-au păstrat locurile.

Mon. Oficial 4
Av. Sportiv 3

Matchul a semănat mai de grabă cu o partidă de waterpolo.

Terenul a fost un amestec de mocirlă și băltoace, așa încât își poate închipui oricine cum a fost matchul ca spectacol.

In avant cronică prevedeam o victorie dificilă a tipografilor, dar pe teren lucrurile s'au simplificat, deoarece Monitorul a învins ușor.

Matchul s'a petrecut mai tot timpul la poarta învinșilor, cari au eșit rareori din careu.

Monitorul și-a întărit poziția, formându-și un excelent goalaveraj.

In formă excelentă, Banes Anton a înscris cele patru goaluri ale învingătorilor.

Invingătorii au prezentat următoarea formație:

Pleșa, Penu, Cutu, Georgescu, Ionescu-Ciupi, Pătrașcu, Titi Niculescu, Farcaș, Ernest, Banes II, Preda.

Olympia 4
Universul 3

Iată matchul care era să se termine cu cea mai mare surpriză: Universul a fost învins de Olympia numai cu 4—3 după un joc în care putea câștiga.

Intr'adevăr, până în minutul 80 Universul conducea cu 3—1, după ce la pauză fusese 2—1 pentru ei.

Incă dela început, cu tot terenul moale, matchul se anunță disputat.

Tipografii se dovedesc a fi în formă bună și până la sfârșitul primei reprize reușesc să conducă cu 2—1, Olympia trebuind să se mulțumească cu acest rezultat.

După pauză Universul înscrie cel de al treilea goal.

Reușesc să mențină acest rezultat până în min. 80, când Olympia dă dovadă de o puternică revenire. Egalează situația și apoi isbutește să înscrie goalul victorios.

A fost o victorie, greu obținută. Universul a făcut o partidă excepțională, fiind învingătorul moral al partidei.

Olympia ne-a dat încă odată dovada finishului său.

Cel mai bun din 22 Andreescu.

Au marcat pentru învingători: Stoian, Fabian, Bermoser și Vagași, iar pentru Universul Stănciulescu, Iordăchescu și Andreescu.

Și acum formațiile:

Olympia: Ionescu Șt., Arsici, Roșculeț, Cuedan, Gain, Aștileanu, Fabian, Bermoser, Cireș, Stoian, Vagași.

Universul: Cherciu, Cristescu, Dobrescu, Puchianu Gh., Horian, Marinescu, Andreescu, Căpățână, Iordăchescu, Stănciulescu, Prutu.

„Vergu" 2
„Colțea" 0

In prima repriză „Vergu" atacă puternic dar toate șuturile trec peste poartă, până în minutul 25 când arbitrul oprește matchul din cauza terenului impracticabil.

După 5 minute, arbitrul revine și „Vergu" are ocazia de a deschide scorul, dar Bădulescu apără splendid un șut puternic al lui Zaharia.

In repriza II, „Vergu" joacă numai la o poartă, reușind să marcheze două goaluri prin Zaharia, care a urmărit greșelile portarului.

S'au remarcat: Tănase (cel mai bun din 22) Gică Marinescu, Dudaș și Zaharia dela „Vergu" iar dela „Colțea" Bădulescu Birghilescu și Sandu.

S'au aliniat formațiile:

VERGU: Pometcu — Condeescu — Tănase — Hristu — Gică Marinescu — Antonescu Zaharia — Dudaș — Ștefănescu — Georgescu și Mușolan.

„COLȚEA": Bădulescu — Birghilescu — Lungu — Rădulescu-Crafcescu — Pavelescu — Sandu — Hunuță — Georgescu — Bogdan — Tăbăcaru.

Arsenal 4
Gloria 3

Chiar dela început Arsenal se instalează în careu și Mocanu trage puternic o bară la colț. Puțin mai târziu Eracle trage din nou o bară, mingea revenind la Mocanu care o transformă cu capul în colț.

In minutul 20, Popa deschide frumos pe Mocanu care deși urmărit de fundași, scapă prin viteză și marchează imparabil în colț dela 16 m. După câteva minute Dron micșorează handicapul printr'un goal frumos. Spre sfârșitul primei reprize Mocanu execută un corner frumos și Eracle din volé transformă imparabil. In repriza doua acelaș Mocanu marchează imparabil cu capul înscriind al patrulea goal pentru Arsenal. Gloria are două scăpări fericite și tot atâtea goaluri marcate de Lambescu și Bellu.

Dela Arsenal Mocanu a fost cel mai bun depe teren, având o bună viteză și fiind bun speculant. Au urmat în ordine remarcându-se Popa, Eracle, Dinulescu și Șoancă.

Dela Gloria portarul a fost în formă, Cună, Bellu, Dron și Lambescu.

Arbitru Doja Ștefan excelent.

ARSENAL: Colibășeanu, Dinulescu, Șoancă, Theodorescu, Angelescu, Oprică, Eracle, Feher, Popa, Andrei, Mocanu.

GLORIA: Dron I, Iordache, Bellu, Donciu, Dron II Lambescu, Yonya, Cojocaru, Fane, Stoica, Negrea.

CLASAMENTUL CATEG. I-a SERIA A

Mon. Oficial	6	5	1	0	15: 3	11
Olympia	5	5	0	0	19:11	10
Vergu	5	4	0	1	14: 4	8
Arsenal	8	3	1	4	16:27	7
Gloria	6	3	1	2	16:17	7
Universul	7	2	2	3	15:15	6
V. Dacia	5	2	0	3	21:11	4
Av. Sportiv	7	2	0	5	15:22	4
Leonida	7	1	1	5	12:20	3
Colțea	6	1	0	5	8:21	2

Luceafărul 4
Metalosport 2

Pe terenul Velodrom s'a disputat un match decisiv între Luceafărul și Metalosport.

Terenul desfundat nu a contribuit cu nimic la buna desfășurare a partidei și fazele spectaculoase au fost din abundență.

Metalosport a fost superior în prima repriză când a înscris prin Zăinescu și a condus cu 1-0 până în mintul 75.

In repriza secundă Andreeascu părăsește terenul deoarece la o ciocnire și-a rupt ligamentele.

Din acest minut Luceafărul are o revenire bruscă și egalează.

Un minut mai târziu înscrie goalul victoriei pentru a marca apoi încă două puncte.

Rezultatul de 4-2 nu este normal deoarece Metalosport a fost superior 70 de minute și numai datorită ghinionului a fost învins.

Punctele Luceafărului au fost marcate de Ionescu V. (2), Vasilescu și Nicolau.

Și ca încheiere trebue să recunoaștem că Metalosport a pierdut un match pe care îl putea câștiga tot atât de ușor.

Echipele au aliniat următoarele formații:

LUCEAFARUL: Budan, Dociulescu, Dimulescu, Vasilescu, Popescu, Rotariu, Filip, Herescu, Ionescu, Vasilescu, Nicolau.

METALOSPORT: Chendrean, Neacșu Andreescu, De Viitor, Borbil, Constantinescu, Fănel Dumitrescu, Maior, Zăinescu, Oprescu, Petrescu.

Socec Lafayette 6
Militari 2

In ciuda pronosticului, a adversarului periculos care juca pe teren propriu și impracticabil, librarii au scos un rezultat excelent, dispunând de Militari.

La pauză au fost conduși cu 2—1, totuși au avut o revenire puternică înscriind cinci goaluri.

Intreaga formație a jucat peste așteptări și în special înaintarea.

Halfia a contribuit în largă măsură la obținerea victoriei.

Punctele au fost înscrise de: Berbeacă (2), Dinescu (2), Hary și Radu, iar pentru învinși Marinescu (2).

Invingătorii au prezentat următoarea formație: Egry, Litam, Guian, Alexandrescu, Ghioriceanu, Harry, Iulius, Dinescu, Berbeacă, Zorca, Radu.

Ager 2
Meropola 0

Impracticabilitatea terenului a cerut multe eforturi din partea jucătorilor, care la fiecare pas au fost nevoiți a se ridica din băltoacele numeroase ce acopereau terenul.

Ager a cărei înaintare a fost mai hotărîtă a reușit să învingă.

Remarcăm un penalty ratat de învingători. Goalurile au fost înscrise de Rădulescu și Lăpușneanu.

A condus d. Dumitrescu următoarele formații:

Ager: Frenkel, Pepenaru, Luca, Lăpușneanu, Cristoloveanu, Rădulescu, Șerban, Frankel, Crețu, Gravăn.

Metropola: Ionescu, Marin, Gheorghe, Popescu, Istrătescu, Bălcescu, Bucșa, Advijan, Stoica, Alexandrescu, Tudor.

ACSA 1
Adesgo 0

Ar trebuit să fie o surpriză acest rezultat, însă prin prizma rezultatelor dintre acești vechi adversari, rezultatul este normal.

Față de starea terenului, matchul a fost destul de frumos, însă la aceasta au contribuit jucătorii cari au pus o deosebită ambiție pentru a învinge.

Pentru prima oară în campionat A.C.S.A. a prezentat o echipă omogenă, care a jucat frumos și care a dominat cea mai mare parte din timp.

Adesgo a avut acțiuni mai răzlețe însă mult mai periculoase. Invinșii au avut vreo cinci ocazii clare de marcat, însă pe deoparte ghinionul, pe de alta portadul advers au contribuit la ratarea lor.

Invinșii au scuza că nu sunt la punct cu antrenamentul.

Goalul victoriei a fost marcat de Zane din centrarea lui Luțescu. A fost urmarea unui shoot slab, însă plasat în colț.

S'au remarcat: Iamandi, Schmeltzer, Genu și Rădulescu dela A.C.S.A. și Vasile Ionescu, Balasz și Gelber dela Adesgo.

Iată formațiile:

A.C.S.A.: Rădulescu, Bădescu, Bellu, Popa, Genu, Iamandi, Ilie Petrescu, Constantinescu, Zane, Schmeltzer, Luțescu.

Adesco: Otto, Cohn, Bartha, Istrate, Weinberger, Gelber, Ionescu V., Vogl, Balasz, Tomescu, Horn.

S. E. T.
Ascam 1

In prima repriză „verzii" domină insistent, însă nu pot fructifica rarele ocazii de care au beneficiat, primind în schimb 2 goaluri din cauza portarului, căruia i se imputâ înfrângerea de azi.

După pauză „aviatorii" își revin puternic și masează echipa „Belvederiștilor" în careu, unde au demonstrat un joc fair, marcând încă 2 goaluri prin Penciu.

Au marcat: Stănciulescu (2) și Penciu (2) pentru „Set" și Niculescu (2) pentru „Ascam".

S'au remarcat: Ionescu, Neagu și Iuteș dela „Set" și Suciu, Matache și Belu dela „Ascam".

S'au aliniat formațiile:

„Set": Jianu, Constantinescu, Neagu, Ionescu, Mustață, Boenescu, Boiangiu, Balca, Stăncules cu, Iuteș, Penciu.

„Ascam": Cernat, Suciu, Dima, Belu, Predescu, Teodorescu, Niculescu, Matache, Drăgănescu, Mitran, Rădulescu.

CLASAMENTUL CATEG. I-a SERIA B

Adesgo	8	4	2	2	15: 9	10
A. G. E. R.	8	4	1	3	14:15	9
Luceafărul	5	4	0	1	15: 6	8
Metalosport	7	4	0	3	21:15	8
Militari	8	3	2	3	20:22	8
Socec	5	3	1	1	26:10	7
S. E. T.	8	2	2	4	15:21	6
A. S. C. A. M.	5	2	1	2	6: 8	5
Metaloglobus	7	2	1	4	12:11	5
A. C. S. A.	6	1	2	3	8:15	4
Metropola	7	1	2	4	13:33	4

(Continuare in pag. 8-a)

SPECTACOLE

Teatre

OPERA: Relache

NAȚIONAL: Premieră: Profesorul Storițin

STUDIO: Fericirea mea

REGINA MARIA: Foc și pară

SARINDAR: Calul năzdrăvan

MUNCA ȘI VOE BUNA: Nuntă pe datorie

COMOEDIA: Două palme

CARABUȘ: Broadway Tănase

ALHAMBRA: Alhambra 4.12.86

LIGA CULTURALA: Vagabondul

TEATRU MIC (Sala Volta): Fritz

ALHAMBRA BABY Pas. Comoedia: Alhambra Baby

Cinematografe

ARO: Noaptea destinului, jurnal O.N.C. și O.C.R.

SCALA: „Adio Domnule Chips"; jurnal Paramount.

CAPITOL: Prietena noastră moartea, jurnal O.C.R. și Metro.

TRIANON: Cheia de aur și jurnal Paramount.

CARLTON: Femeia albă a Maharajahului.

A.R.P.A.: Bengali și Jurnal.

SELECT: Drum bun.

PALAS: Vulturul negru, operă completă.

FEMINA: Nu vreau să mor.

ELYSEE: Jesse James brigandul, jurnale Paramount și românesc.

ROXY: „La Madelon", jurnal românesc.

FORUM: Noaptea amintirilor și Frumoasă-i tinerețea.

REGAL: „Ea și El".

BIZANTIN: Cauciuc și Paradisul îndrăgostiților.

OMNIA: Serenada primăverii și Nevasta mea subreta.

RIALTO: Gunga Din și Nevasta brutarului.

NISSA: Serge Panine și Menaj.

AIDA: Femeia care primește palme și Enigma colibei misterioase.

AMERICAN: Marie Chapdelaine și Visul unei prințese.

BARCELONA: De-ași fi rege și Arme pentru China.

COTROCENI: Suez și Vraja albă.

CARMEN: Familia judecătorului Hardy și Spaima vestului sălbatec

DACIA: Intre dragoste și glorie și Totul pentru tine.

DIANA: Monumentul Indian, operă completă.

DICHIU: Oameni cu aripi, Aripi românești și Valsul nemuritor.

EDISON: Marco Polo, 100 băeți și o fată și artiști.

FRANKLIN: Copiii părăsiți și Evadatul din insula Dracului.

FLORIDA: Echipa de onoare și Secretul unei femei frumoase.

GLORIA: Oameni de sacrificiu, Misterele Africei și Jurnal.

GRAND: Haimanaua (Aventurile Tom Sawyer) și Frații Ritz Siamezi.

IZBANDA: Emigranții și Oamenii de mâine.

ILEANA: Infernul îngerilor și Naneta are 3 iubiți.

LIA: Trei camarazi și Tentație.

LUCIFER: Cazacii și Războiul mexicană.

MARNA: Jertfa supremă, Secretul unei artiste și artiști.

MARCONI: Cazacii, Jurnal și trupa D'Ayol.

MILANO: Bosfor și Paradisul furat

MIORITA: Noaptea amintirilor și Paradisul îndrăgostiților.

MODEL: Fiica Orientului și Legea nu iartă.

NONI: Alexandru Newsky și Bestia umană.

NERO: Tentație și Eroii Siberiei.

ODEON: Shirley Temple în Visul unei prințese și Cuibul fericirii.

PAX: Escadronul alb și Tango nocturn.

PACHE: Nu am să te uit niciodată și O crimă pe ring.

PARIS: Eu sunt legea, Scandal în lumea bună, Jurnal și Trupa Naidin.

RAHOVA: Drumul de fier și Misiunea d-rului Kildare.

REX: Regina carnavalului și Domnul și d-na detectivi.

SPLENDID: Fecioara de azi, Război și pace și Jurnal.

ȘIC: Amanta și Mister Zero.

TOMIS: Jertfa supremă și Legiunea Diavolului.

TRIUMF: De-ași fi rege și Alibiul doctorului Tindal.

UNIC: Trei camarazi și Hanul groazei.

UNIREA: Zaza și Drama din Shanghai.

VOLTA BUZEȘTI: Colivia de aur și Rosalie.

VOLGA: Ingerii infernului și Doamna din Malacca.

VENUS: Alibiul, Ultimul post și Jurnal.

football football football football football

Sportul Studențesc a învins Victoria cu 2-0 (1-0), într'o întrecere care semăna uneori cu jocul de football

Un teren desfundat a ratat o întâlnire, care putea fi mai mult decât frumoasă

Afirmațiile următoare trebuesc luate cu un coeficient de siguranță. Pentrucă nu se poate spune decât în mod cu totul aproximativ că pe arena (încă o noțiune aproximativă) dela Macaby s'a disputat un match de football.

Fantezia fără limită de elasticitate a spectatorului bucureștean a acceptat straniul spectacol din Dudești ca pe un match de foot-ball.

Problemă de resemnare, la urma urmei.

Intr'adevăr, terenul desfundat, mingia cu greutate imposibilă, au redus la zero orice posibilitate de control ridicând în schimb la scară impresionantă efortul celor douăzeci și doi de „mucenici" moderni.

Fără nicio logică, cu numeroase momente tragicomice, o luptă incoherentă, în care adversitatea teoretică se transformase într'o comună încercare de a învinge noroiul.

Un noroi adânc, ca acela al drumurilor noastre din istoria îndepărtată a veovozilor, ce dădeau numai biserici.

Uneori, eforturile jucătorilor isbuteau să învingă parțial încleștarea terenului dar aceste victorii erau rare.

PACAT! AR FI FOST UN MATCH FRUMOS!

Cu toate că footballul a fost recunoscut eri cu greutate, s'a putut observa că ar fi fost un match frumos, un match excepțional de bun dacă s'ar fi desfășurat într'un cadru normal.

Linia de mijlocași a Victoriei: Pal, Szantay, Nistor a lăsat să se înțeleagă că este în formă excelentă.

A stăpânit total ceia ce se va numi de aici înainte jocul și s'a dovedit cel mai bun compartiment de pe teren.

In echipa universitară apărarea a jucat deasemenea fără greșală.

Dar, mai mult, din cele câteva momente de football autentic s'a văzut că o întâlnire mare, pasionantă și dramatică a fost ratată din pricina unei meteorologii adverse.

CELE DOUA GOALURI: MOMENTE ISOLATE ALE UNEI ISTORII MONOTONE

Istoria întâlnirii dintre Sportul Studențesc și Victoria e monotonă. Continua luptă contra „elementului maidanic" din ambianța ei stupidă a terminat repede prin a deveni plictisitoare.

Spectatorii au rămas să vadă matchul în virtutea inerției. (E singura explicație rațională).

Singurele momente mai dinamice, mai puțin monotone (și pentrucă au avut un epilog interesant) sunt acelea în care au fost marcate goalurile.

Primul, marcat în minutul 31 nu este propriu zis un moment prin el însuși, ci urmarea unei răbufniri, care deși foarte puternică poate fi considerată un moment prin întinderea ei.

Faza a fost tipică pentru matchul de ieri.

Constantinescu a primit o pasă dela el însuși.

(Iată o performanță, care ieri a fost posibilă).

Intr'adevăr, Constantinescu Grecu a tras în poartă dar mingia s'a oprit în noroiu. Universitarul nu s'a mirat prea mult, a reluat mingia și a început să dribleze. In serie. Pe Cociuban I, apoi pe Felecan I și a marcat. Un shoot cu alură de gumă arabică dar suficient de bine plasat pentruca Sepci să-l poată prinde.

Al doilea punct însă a răscumpărat integral monotonia matchului.

A marcat Mitan în minutul 54, un goal așa cum se marchează foarte puține în cursul unui campionat.

A centrat lung Gică Popescu și Mitan a țâșnit din spatele lui Nistor. O săritură spectaculoasă și o scurtă lovitură de cap. Mingia s'a dus pe lângă bară; un goal într'adevăr imparabil.

Plongeonul lui Sepci a fost numai inutil.

„VOINICII" AU AVUT ZIUA LOR

Se spune în teoria clasică a jocului de football că pe noroiu câștigă sau cel puțin este avantajată echipa mai tehnică.

Ieri, noroiul a fost atât de „masiv" încât nu se putea vorbi nici măcar la figurat de noțiunile tehnice.

Au fost avantajați ieri numai jucătorii voinici.

Tache, Pal, Nistor, Drăgan, Duce, Bădulescu, Felecan I,—iată vedetele matchului. Aceia cari au putut învinge formidabila forță de adeziune dintre mingie și teren.

Ceia ce a contat ieri a fost forța fizică.

Și Sportul Studențesc, care s'a dovedit de atâtea ori că este un veritabil campion al condiției fizice nu putea decât să câștige.

Linia de atac a clujenilor este compusă din cinci jucători talentați (Pop IV și centrul atacant Moldovan sunt două talente excepționale) dar mult prea firavi pentru apărarea atletică impetuoasă și „solidă" a Sportului Studențesc.

Apărarea cu atât mai puternică, cu cât beneficiază de ajutorul extraordinar al unor interi cu o neobicinuită putere de luptă și rezistență fizică.

Mihăilescu a muncit așa cum foarte puțini interi la noi pot s'o facă.

Iată o constatare, care este valabilă în orice condiții: interii Sportului Studențesc sunt unici în această desfășurare de efort.

Condiție fizică, viață regulată, moral excelent,—sunt cei trei factori, pe cari i-a realizat noul președinte al grupării universitare, cei trei factori hotărîtori în ascensiunea uimitoare a echipei.

Victoria? Aceeași echipă simpatică, tânără, cu joc spectaculos dar cu foarte puține șanse în întâlnirile tari.

Pentrucă are o înaintare mult prea ușoară și aceasta poate fi anihilată foarte simplu numai prin superioritatea atletică.

FORMAȚIILE

Cele două echipe au aliniat următoarele formații:

SPORTUL STUDENȚESC: Ghenea, Duce, Bădulescu; Tache, Drăgan, Beffa; Mitan, Mihăilescu, Constantinescu, Remus, Gică Popescu.

VICTORIA: Șepci, Cociuban I, Felecan I, Pal, Szantay, Nistor; Pop IV, Cornea, Moldovanu, Martin, Mureșan.

— n. g. s. —

PENTRU TOȚI ACEI CARE AU DEPĂȘIT 40 DE ANI.

La bărbat, vârsta începe să se simtă sub forma unei oboseli generale. Nevoia mai frecventă de a urina este o manifestare a vârstei; aveți impresia precisă că organismul începe a fi „uzat". Păziți-vă.

Aceasta poate să producă complicații și mai grave: ipertrofia prostatei, retenție, incontinență, etc... Nu așteptați să ajungeți acolo. Luați Pageol, cel mai puternic antiseptic al căilor urinare. El descongestionează mucoasele, gonește microbii și „regenerează" organele. El este absolut fără pericol și poate fi luat de toți, chiar în doze mari, și oricând.

Este un produs Chatelain, marca de încredere, preparat de către Laboratoarele de Urodonal, sub direcțiunea științifică a Profesorului Pouchet, membru al Academiei de Medicină, asistat de 26 medici și farmaciști.

La farmacii și droguerii.

Cu Reuter excepțional și cu Bindea activ, C. A. M. T. a învins F. C. Carpați cu 3-2 (2-1)

TIMIȘOARA, 6 (prin telefon).— Așteptatul match între echipa locală C.A.M.T. și F. C. Carpați s'a disputat azi în fața a 1500 de spectatori.

Prima repriză a dominat net C.A.M.T. dar jocul și-a păstrat totuși caracterul de luptă aprigă. Din primul minut Bücher înscrie în urma unei combinații Iliaș-Posak.

PERNEKY EGALEAZA

Treizeci de minute F. C. Carpați se silește să egaleze. Domină totuși C. A. M. T. In minutul 30 al primei reprize Ghidaly îl servește pe Perneky, acesta trece de toată apărarea, și egalează.

C. A. M. T. E IREZISTIBIL

C.A.M.T. se deslănțue. Bindea, printr'o acțiune personală, dă și primește o minge dela Buecher. Fostul ripensist ridică scorul la 2—1 pentru C.A.M.T.

VICTORIA

După pauză, în minutul 53, Reuter care până atunci fusese excepțional, deschide pe Bindea care marchează. 3—1 pentru C.A.M.T.

Scorul ar fi rămas poate, așa. Dar în min. 82 Golgoț înscrie în propria-i poartă reducând astfel diferența de puncte, scorul stabilindu-se la 3—2 pentru C. A. M. T.

UN MATCH APRIG

A fost un match disputat în care apărarea lui F. C. Carpați a meritat calificativul de foarte bună. Dela C. A. M. T. s'au remarcat: Reuter excepțional de muncitor, Bindea activ și eficace. Dela F. C. Carpați Damian, Pernecki, Ghidaly și Lucaci s'au relevat deasemeni.

FORMAȚIILE

A condus d. Gabriel Russu formațiile:

C.A.M.T.: Eichler, Golgoți, Iliaș, Hoffman, Ianossy, Bindea, Korony, Posac, Reuter, Buecher.

F. C. CARPAȚI: Hevessy, Holzmann, Damian, Szoké, Ghidally, Lucaciu, Teleki, Perneki, Hanga, Fântâneanu.

Spielmann a început să marcheze goaluri și pentru U.D.R.

... iar Pop Vasile a jucat extraordinar

Consecința: U.D.R. a învins Gloria C. F. R. cu 2-0 (2-0)

GALAȚI 6 (Prin telefon dela corespondentul nostru). — Matchul dintre Gloria și U. D. R. a avut un epilog cu totul neașteptat pentru modul cum a început și a continuat jocul.

A fost un joc dur, dinamic, pe care l-a câștigat în cea mai mare parte apărarea reșițeană. Echipa gălățeană a dominat majoritatea timpului, dar a avut ghinion. In orice caz însă, victoria U. D. R.-ului este complet meritată.

SPIELMAN INCEPE SA-ȘI PLATEASCA DESLEGAREA

Scorul a fost deschis în al treilea minut al jocului.

Schira a centrat precis și Spielmann venit în viteză a reluat direct. Justin ieșise cu totul greșit din poartă.

U. D. R. profită de acest moment favorabil și domină. Pentruca după cinci minute să se repete aproape simetric faza dela primul goal.

Tot Schira a centrat și a reluat Zsizsik în goal. Ca și la primul punct, Justin ieșise din poartă complet greșit.

JUSTIN NU E ZOMBORY

Până la sfârșitul reprizei Gloria domină dar ratează toate ocaziile. In minutul 35, Cucula trage în bară.

După pauză, Gloria joacă mai bine și datorită faptului că are vântul în spate. Nu poate face însă nimic pentrucă apărarea reșițeană este ermetică.

In minutul 62, Szutor trage puternic dela 30 de metri. Mingia lovește bara și apoi e prinsă de Ionescu.

Două minute mai târziu (minutul 64) la un atac al lui Popa, arbitrul acordă penalty.

Justin bate peste bară.

(Așa dar, Zombory nu poate avea concurent).

Ratarea acestui penalty a năruit echipa și înfrângerea era inevitabilă. Scorul putea fi micșorat în minutul 73, dar Ionescu a apărat extraordinar un shoot puternic și plasat tras de Cucula.

IONESCU, CEL MAI BUN DE PE TEREN

Cel mai bun om de pe teren a fost înlocuitorul lui Füllop, Ionescu.

Îi urmează imediat mijlocașul Popa III, care a făcut o partidă mare. S'au mai remarcat Alașu, Ssielmann și Neagrău dela oaspeți, Szutor, Kiss, Mihăilescu, Cucula și Horotan.

FORMAȚIILE

Cele două echipe au aliniat următoarele formații:

U. D. R.: Ionescu, Popa, Alașu, Neagrău, Pop III, Lacatos; Schira, Păcuraru, Spielmann Zsizsig, Micu.

GLORIA: Justin, Prassler, Rădulescu, Szutor, Kiss, Mihăilescu, Cucula Demeny, Bode, Horotan, Pancov.

Ghenea blochează mingia trimisă de Mureșan. Duce și Tache se uită cu... încredere

Football football football football football football football

Mult superioară

Franco-Română a învins Macaby cu 2-1 (1-1)

și a luat conducerea în seria a IV-a

In cadrul Diviziei Naționale B. s'a disputat eri dimineață pe arena „Ciocanul" matchul dintre Macaby și Franco Româna din Brăila. Timpul urît și ploaia care cădea într'una, au făcut să asiste numai 1500 spectatori. Aceste eforturi și inconveniente n'au contat pe arenă, deoarece matchul a fost de-o factură superioară. Terenul desfundat de ploaie nu a avut repercusiuni asupra jocului, jucători ambelor formații depunând maximum de eforturi. A învins Franco-Româna și a trecut în fruntea clasamentului seriei sale. Victoria o merită din plin și nu trebue uitat că a obținut-o în deplasare și... a învinge pe Macaby la ei acasă este mare lucru. Totuși, având echipa pusă la punct, Franco-Româna a reușit, prin performanța de eri să aducă Brăilei o victorie strălucită. Macaby a pierdut matchul, nu din inferioritate, ci atât prin lipsa a doi titulari de bază cât și a formei slabe a câtorva din jucătorii săi.

Lovitura de începere o are Franco-Româna. Bodi deschide lung pe Ivanov, care trece lui Manici. Acesta încearcă să dribleze fundașul advers, însă pierde în out. Csaika degajează balonul în terenul advers și Hofman este deposedat la timp de Tacaci. O incursiune brăileană tot pe partea lui Ivanov se termină cu corner în favoarea lor. Lovitura de colț este executată de Ivanov care bate afară. Contra-atacul bucureștenilor se produce imediat. Kiss intercepteaza degajarea lui Hittner, trece balonul lui Hofman care lansează pe Bărbulescu. Acesta fuge pe tușe și centrează pe jos. Hofman, venit din urmă, silește pe Moraru să execute un plongeon de toată frumusețea. Franco Româna ia după aceasta jocul pe contul său și văzând că pe partea dreaptă nu poate fructifica nicio acțiune, schimbă jocul pe stânga. Rezultatul s'a văzut imediat și tactica fiind bine inspirată victoria le-a surâs din această clipă. Koșek trece balonul lui Bodi, acesta lui Letay care sare peste balon. In linie cu el se află Unguroiu. Acesta ajuns în posesia mingiei face o cursă pe tușe și Hittner nu poate face altceva decât să scoată balonul din plasă. Astfel în min. 14 Franco-Româna conduce cu 1:0.

Alb-albaștrii sunt complet desorientați după acest goal și sunt dominați mai departe, cu mai multă insistență. Rând pe rând, Letay, Manici, Bodi și Unguroiu pun în dificultate poarta bucureștenilor, însă fără a modifica scorul. Acest ghinion slăbește ambiția liniei de atac de a mai insista în fața porții și această greșală poate să le fie fatală. Hecht primește mingia dela Mihalovici și centrează pe sus, iar Hofman dela 5 m. egalează situația printr'o lovitură de cap: 1:1.

Jocul continuă acum mai echilibrat, Macaby revenindu-și simțitor. Acțiunile se succed cu repeziciune și totodată cu nervozitate excesivă dela o poartă la alta, fapt care face să nu se modifice scorul până la sfârșitul reprizei. La reluare Franco Româna intră decisă pe teren să termine victorioasă și reușește datorită tacticei. A jucat în passe scurte pe aripa stângă unde Unguroiu a depășit regulat pe Hecht, fiind factorul principal al victoriei. Macaby, neavând condiția fizică suficientă pentru un joc întreg pe teren moale, s'a lăsat dominată și părea la un moment dat că se mulțumește cu rezultatul nul! Punctul victorios al brăilenilor îl înscrie Bodi în min. 80 dintr'o centrare precisă primită dela Unguroiu. După aceasta, jocul continuă în favoarea bucureștenilor cari s'au trezit însă prea târziu și fluerul final a pecetluit astfel victoria muncită și recoltată de Franco-Româna.

CUM AU JUCAT

Echipa învingătoare a jucat admirabil și pentru a face o remarcă specială ar însemna nedreptățirea celorlalți. Dela Macaby: Hittner a apărat bine și nu i se poate imputa niciunul din cele două goaluri primite. Havas și Csaika au muncit și au fost superiori întregei echipe dudeștene, Linia de halfi slabă, de nerecunoscut, singur Kiss a corespuns în parte. Dela înaintare doar Bărbulescu și Hofman au mai mișcat. Moisescu dacă nu căuta... picioare putea aduce un aport considerabil echipei.

ECHIPELE ȘI ARBITRAJUL

D. Alexandriu Ștefan a condus formațiile:

Franco Româna: Moraru — Tacaci, Popescu — Pelcin, Kosek, Apostol — Ivanov, Manici, Bodi, Letay și Unguroiu.

Macaby: Hittner—Havas Csaika — Hecht, Kiss, Mihalovici — Herman, Seckely, Hofman Bărbulescu și Moisescu.

Tr. Ionescu.

Turda a învins Prahova cu 4-0 (2-0)

Matchul de eri dim. dintre Turda și Prahova, disputat pe arena dela Ghencea, în ciuda faptului că se anunța drept o luptă aprig disputată, a avut de suferit, în bună parte, ca toate matchurile de azi, din cauza terenului moale.

Totuși, nu putem spune că jocul a fost urît. Din contră: a fost mulțumitor, ținând, bineînțeles, seamă de vitregiile ac[illegible]p de toamnă întârziată.

A învins Turda cu un scor concludent. Fără îndoială, victoria este meritată, însă scorul de 4-0 n'arată exact raportul de forțe, căci bucureștenii n'au fost cu patru puncte superiori.

Cu tot terenul moale, jocul începe iute, mingia plimbându-se de pe un teren pe altul. In timp ce atacurile ploeștene sunt mai bine conduse și cu continuitate, păcătuind însă prin lipsa de shoot, cele bucureștene sunt mai rare însă mai periculoase.

La un atac turdist, Samoilescu îi dă mingia lui Beldiman, acesta trage și mingia intră în poartă, deși putea fi apărată.

Suntem în minutul 28 și numai după 7 minute bucureștenii marchează cel de al doilea goal: Stancu trage la poartă, Ioanid nu poate reține și Steiner venit bolid înscrie în poarta goală.

La reluare, numai după 10 minute de joc, se produce cel de al treilea punct. Stancu centrează în fața porții, mingea se plimbă pe bara transversală, revine în teren și Nitroi marchează cu pieptul.

In sfârșit, ultimul punct e înscris spre sfârșitul matchului de către Steiner, printr'un shoot frumos de la 16 m.

CUM AU JUCAT

S'au remarcat dela învingători: M. Dumitrescu, Steiner, Nitroi și Samoilescu.

Dela învinși au plăcut: Sperlea, Boancă și Păunescu.

Au jucat următoarele formații:

TURDA: Stanciu, Simionescu, Lăzărescu, M. Ionescu, Nichita, M. Dumitrescu-Stancu, Steiner, Samoilescu, Nitroi, Beldiman.

PRAHOVA: Ioanid, Burlacu, Panovski, Păunescu, Sperlea, Vasilescu, Boancă, Manolescu, Antonescu, Simionescu, Stoica.

Răsbunându-se pe Tricolor C.F.P.V., C. A. O. a sdrobit F. C. Nistru cu 9-0 (4-0)

ORADEA, 5 (prin telefon). — Astăzi în localitate a avut loc disputa divizionară dintre echipele C. A. O. și F. C. Nistru victoria revenind gazdelor cu scorul de 9:0 (4:0).

Pe teren n'a fost decât o echipă și anume C. A. O., care a sdrobit F. C. Nistru, marcând numai 9 goaluri. Feisthamel în minutul 5,20 și 75. Pop Alexandru în minutele 23 și 55. Kraus are un penalty în minutul 16 și încă un punct în minutul 76. Madas și Kahaty înscriu și ei pe rând în minutele 65 și 89.

CEI MAI BUNI

Dela C. A. O. s'au remarcat Sarkady, Kraus, Iovan, Renge, Pop Alexandru. Dela F. C. Nistru Drăgan, Kimon, Gologan.

ECHIPELE

C. A. O.: Borbely-Ujvary, Sarkady; Kraus, Iovan, Renge; Madas, Pop Alexandru, Iacobovici, Kalaty, Feisthamel.

F. C. NISTRU: Draganov, Tcacenco, Dolgaleov, Mocanu, Szileghy, Gorsky, Drăgan, Kimon, Gologan, Anastasiu, Belensov.

Tricolor C. F. P. V. a învins la scor Astra cu 6-1 (3-1)

PLOEȘTI, 5 (prin telefon). — Pe stadionul Municipal s'a disputat astăzi partida pentru campionatul Diviziei secunde dintre Tricolor C. F. P. V. și Astra din Brașov. Victoria a revenit la scor gazdelor, cari au înscris de șease ori, primind numai unul.

Pentru ploeșteni au înscris: Barbaiani, Covaci II (3), Beju și Covaci I. Pentru Astra a marcat Spirea.

Jocul a fost tot timpul la discreția ploeștenilor, cari au jucat admirabil.

In schimb, Astra a jucat extrem de slab, fiind de nerecunoscut.

Mosco a fost cel mai bun dela învingători și totodată depe teren, urmat de Marienuț și Covaci II. Dela învinși apărarea imediată și Alè Popescu s'au remarcat.

Au jucat formațiile:

TRICOLOR C. F. P. V.: Schramek-Hetzer, Dunăreanu - Mosco, Mișcolț, Marienuț-Covaci II, Barbaiani, Covaci, Beju și Cocis.

ASTRA: Geană-Bucur, Cotruț-Rădulescu, Răchieru, Ștefan-Chendi, Văcaru, Spirea, Al. Popescu și Bigbaum.

Derbyul secund al Timișoarei a revenit Chinezului

care a învins Electrica cu 4-2 (0-1)

TIMIȘOARA, 5 (prin telefon). — In cadrul Diviziei Naționale B, s'a disputat astăzi matchul între Chinezul și Electrica. Acest match care a contat ca derby al orașului și al supremației în seria a II-a a atras pe arenă peste 1000 spectatori, cari au fost mulțumiți de joc.

Jocul în sine a fost frumos, singurul lucru neplăcut fiind duritățile la cari s'au dedat jucătorii ambelor formații, mai ales în repriza a doua.

Jocul n'a degenerat însă, deoarece arbitrul conducător a sancționat prompt orice tentativă și nu mai puțin de 5 jucători au fost eliminați.

Scorul este deschis de Electrica în min. 15 prin Pantea. Chinezul contra-atacă și domină, însă nu poate egala și repriza se termină astfel în favoarea primilor. La reluare Chinezul continuă să domine și obține egalarea abia în min. 55 când Wetzer III transformă impecabil un penalty. Două min. mai târziu, Covaci ridică scorul la 2—1 pentru Chinezul, dintr'o lovitură liberă.

Molnar îl imită în min. 62 tot dintr'o lovitură de pedeapsă dela 20 m. Pantea. dintr'o acțiune personală, reușește să reducă handicapul la 3—2 în min. 73.

Csappo stabilește scorul final la 4—2 în min. 87.

Pentru joc excesiv de dur au fost eliminați depe teren: Malița (Chinezul) iar dela Electrica Possa II, Trichunov, Possa I și Ianovitz.

Kohl, Wetzer III și Petschovsky s'au remarcat dela învingători, iar dela învinși numai Pantea și Gall.

D. Hustig a condus formațiile:

Chinezul: Dobl — Molnar, Kohl — Wetzer III, Petschovsky, Locsoncs II — Covacs, Csappo, Thierjung, Bajus și Malița.

Electrica: Trichunov — Meyer, Barna — Possa II și I, Ianovitz — Kochunitz, Posnar, Pantea, Gall și Kappa.

Gloria a învins Minerul cu 3-2 (2-2)

Lupeni, 5 (prin telefon). — Echipa arădeană Gloria, jucând azi în localitate cu Minerul, a reușit o victorie meritată la scorul de 3:2 (2:2).

Matchul a fost foarte disputat și presărat cu durități de ambele părți.

După un match slab, Doc a învins Muncitorul cu 5-3 (2-0)

Galați, 5 (prin telefon). — Pe terenul Garnizoana, în fața a 500 spectatori, echipa locală a învins, după un joc slab, formația Muncitorului.

Scorul îl deschide Julesneac în min. 35, pentruca numai după un minut Ionescu să marcheze din nou.

In repriza a doua, Spitzer reduce handicapul. Apoi, Feller marchează în propria-i poartă.

Mai marchează pentru Doc: Ionescu în min. 65 și 85, iar pentru Muncitorul Spitzer în min. 66. In min. 80 Stamate dela Doc marchează în propria-i poartă.

Doc: Stamate; Chebac, Bălineanu; Drăgan, Melnic, Cazacu; C. Petrescu, Theodorescu, Ionescu, Petrescu și Jelesneac.

Muncitorul: Glasman; Bijisky, Sampeter; Zimbalac, Feller, Heler; Lizinc, Ofenber, Spitzer, Glass și Crișu.

Cociuban degajează. Constantinescu-Grecu încearcă, zadarnic, să-l împiedice

Clasamentele Diviziei Naționale B

SERIA I-a

Tric. C.F.P.V.	8	8	0	0	45: 4	16
A. S. Constanța	8	6	0	2	33:19	12
F. C. Craiova	8	5	1	2	20:11	11
C. A. O.	8	5	0	3	28:26	10
F. C. Brăila	7	4	1	2	12:14	9
Mureșul	8	4	0	4	27:19	8
Astra	8	2	3	3	15:21	7
Dragoș Vodă	7	1	0	6	9:18	2
F. C. Nistru	8	0	1	7	6:32	1
Victoria C.F.R.	8	0	0	8	3:40	0

SERIA II-a

Mica	8	7	0	1	20: 4	14
Chinezul	8	6	0	2	23:17	12
Electrica	8	6	0	2	16:12	12
Vulturii	8	4	1	3	11: 9	9
Jiul	8	3	2	3	13: 8	8
Minerul	8	3	1	4	11:13	7
Gloria	8	2	2	4	18:20	6
Sparta	8	2	1	5	12:22	5
C.F.R. (Sim.)	8	2	1	5	5:12	5
C. F. R. (T. S.)	8	1	0	7	8:20	2

SERIA III-a

Crișana	8	8	0	0	30: 4	16
Universitatea	7	6	0	1	24:10	12
Oltul	7	4	2	1	17: 7	10
Ind. Sârmei	6	4	0	2	10: 5	8
Cimentul	7	3	0	4	13:15	6
Monopol	8	2	1	5	8:17	5
S. S. M. R.	5	2	0	3	11: 8	4
Stăruința	6	1	2	3	9:15	4
Olimpia C.F.R.	6	1	1	4	6:16	3
Victoria	8	0	0	8	5:36	0

SERIA IV-a

Franco Rom.	8	7	1	0	30:11	15
Macaby (Buc).	8	7	0	1	24: 6	14
Ferroemail	7	4	1	2	25: 9	9
Prahova	8	3	1	4	12:23	7
D. V. A.	7	3	1	3	20:19	7
C. S. Doc	7	3	0	4	14:26	6
Turda	7	3	0	4	15:8	6
Macaby (Chiș.)	7	1	2	4	10:21	4
Muncitorul	6	1	1	4	11:18	3
Traian	7	0	1	6	7:27	1

Football football football football football football

Unirea Tricolor a dominat mai mult, dar Juventus a ratat ocazii cu care nu se mai intâlneşte

Şi rezultatul nu putea fi decât un draw: 0-0 care răsplăteşte in mod just meritele fiecărei echipe

Nu ne aşteptam — şi ca noi credem că au fost şi alţii — ca matchul dintre Juventus şi Unirea chul dintre Juventus şi Unirea Tricolor să se termine fără eaihsr ndianm vrd mma nnrsnno înregistrat (0-0), pentrucă — în definitiv — nu era deloc exclus. Adversarii erau de forţe sensibil egale şi un draw nu poate fi decât in concordanţă.

Dar ne-a surprins faptul că niciuna din echipe n'a marcat un goal măcar.

Cu atât mai mult cu cât echipele sunt bune luptătoare, care joacă cu multă hotărire în faţa porţii adverse şi mai ales, au trăgători destul de buni.

Şi totuşi nu s'a inscris niciun goal.

UN TEREN CARE A INFLUENŢAT MULT TERENUL ŞI... A SALVAT ECHIPELE

Explicaţia trebue căutată în starea terenului Venus şi ploaia măruntă care a căzut in tot cursul jocului.

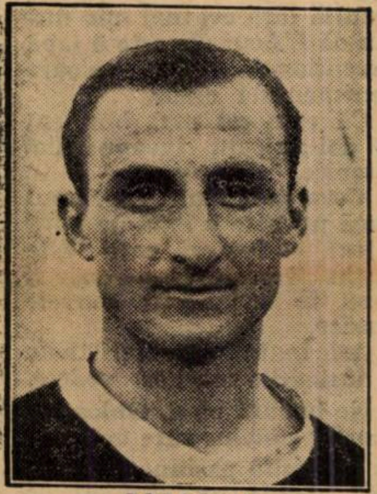

GORGORIN

Iarba udă a făcut ca jucătorii să nu aibe niciun control asupra balonului şi să nu poată shota cu precizie, mingia alunecând pe bocanci sau jucând feste care au provocat multe „terţe".

Mai mult chiar, jucătorii nu-şi puteau asigura nici stabilitatea cădeau la cea mai mică intoarcere bruscă, iar duelurile corp la corp se soldau de cele mai bmlte ori cu „non-combat": adversarii se prăbuşeau la pământ.

In asemenea condiţiuni, este şi firesc ca jocul să nu fi fost frumos. Era aproape imposibil să se injghebeze o acţiune de spectacol cu o minge care cum atingea pământul işi mărea iuţeala ca o piatră care-i aruncată pieziş pe suprafaţa unei ape.

Dar acest desavantaj a fost uneori şi avantaj pentru adversari. Intr'adevăr, asemenea ţâşniri ale mingii au evitat goaluri; sigure in alte condiţiuni.

A beneficiat de acest avantaj mai mult Unirea Tricolor, căci ocazii a avut Juventus.

UNII DOMINA ŞI ALŢII AU OCAZII

Cu aceasta se şi poate caracteriza matchul de eri.

Juventus n'a avut decât rareori superioritatea teritorială de partea lui, dar a beneficiat de atâtea ocazii încât oborenii pot fi bucuroşi de draw, căci roş-albaştrii au ratat totul.

Vulcănescu Prassler şi Sonny Niculescu au avut victoria în vârful bocancilor, dar au lăsat să treacă nefructificate ocaziile ivite.

In schimb, Unirea Tricolor a dominat teritorial, a avut iniţiativa de mai multe ori, dar ocazii nu i s'au ivit. In câmp oborenii au mers aşa cum s'au comportat în ultimele matchuri, adică au jucat frumos şi lor li se datoresc momentele spectaculoase.

UN JOC DUR, DAR NU BRUTAL

Jocul, cum spuneam, n'a oferit un spectacol ci o luptă continuă, din primul şi până la ultimul minut. O luptă strânsă, dură, dar cu puţine alunecări spre brutalitate, atât de puţine încât ne-am spus că două echipe de talia celor care s'au intâlnit eri pot juca şi corect şi ca forţă şi superioritate poate consta şi în altceva decât acte care depăşesc legea fair-play-ului.

Inceput de oboreni, jocul se menţine câtva timp egal în care interval Lulu Mihăilescu trage puternic în min. 5, dar Sadowsky respinge în ultima instanţă în corner; iar Prassler şi Şimko — în min. 9 — se încurcă la 6 m. de poartă şi Juventus pierde o bună ocazie de a marca.

Incet, încet însă, oborenii pun stăpânire pe joc,domină — dealtfel acesta a şi fost aspectul primei reprize — dar nu există în faţa porţii unde se pierd în pase laterale sau greşite, atunci când încercau să paseze în adâncime căci, în acest moment, toţi juventiştii se aflau în careu, la post şi interceptau tot.

UNIREA DOMINA ŞI... VULCANESCU RATEAZA

Dominarea aceasta — s'a văzut şi în alte jocuri ale uniriştilor — nu-i bună, în primul rând pentru că îţi înghesui adversarul, nu te poţi mişca liber (ne surprinde că nimeni nu încearcă la Unirea să simplifice jocul înghesuit al înaintării) şi nu realizezi, iar în al doilea rând pentrucă această preocupare pur ofensivă lasă apărarea deschisă.

Aceasta s'a constatat şi eri. In momentul când oborenii dominau, Juventus reuşeşte să degajeze careul său cu o minge lungă, fundaşii Unirii s'au găsit în mare dificultate. Noroc însă, că Vulcănescu nu sesizează şi trage alături de

CREŢIANU

minge dela 7-8 m. Aceasta s'a întâmplat in min. 22.

JUVENTUS RATEAZA DIN NOU VICTORIA

Oborenii reîncep dominarea, dar acum Covaci este prins în of-side de câteva ori, după care Prassler (în min. 33) la o minge lăsată de Sonny, ratează o nouă ocazie. Este imitat peste trei minute de Vulcănescu, care trage alături dela 2-3 m.!!!

Raport de cornere în prima repriză: 4-4.

ALTA REPRIZA CU OCAZII RATATE

La reluare, timp de 10 minute Unirea atacă furios şi periculos, dar până la 16 m. Acolo oborenii nu mai există mai ales că apărarea juventistă, cu excepţia lui Variassy, luptă cu suces. Lulu trage în bară în min. 46.

In min. 55 însă, Juventus ratează din nou victoria. Prassler îşi păcăleşte adversarul pnirtr'o feintă şi mingea ajunge la Vulcănescu, care este singur în faţa porţii la 8 m., însă trage încet şi... în braţele lui Creţeanu.

Acum, roş-albaştrii au o revenire puternică şi domină. Obţin o lovitură liberă la 16, pe care Prassler o execută splendid, însă Creţeanu apără cu pumnii, respingând în corner.

Jocul devine egal, dar pentru puţin timp, căci atacul juventist nu ţine balonul şi apărarea este chemată din nou la datorie.

Insă incursiunile roş-albaştrilor sunt mai periculoase. Dovadă că în min. 36 Prassler trage o bară pentruca peste trei minute Covaci să rateze dela 10 m.

Cu 5 minute înainte de sfârşit, Petrescu execută o lovitură dela 16 m., dar Sadowsky respinge.

In restul minutelor, jucătorii abia aşteaptă să se termine matchul.

Care ia sfârşit fără ca portarii să fi primit vreun goal.

Raport de cornere al raprizei: 4-1 pentru Juventus.

REZULTAT JUST, MERITE, etc.

Ceeace este important de reţinut după matchul de eri: rezultatul este just: nu îndreptăţeşte nicio echipă.

Atât Juventus, cât şi Unirea Tricolor au dovedit că sunt în bună condiţie fizică şi că dacă jocul n'a fost de factură mai bună, aceasta nu-i vina lor.

Cei mai buni jucători: Gorgoriu, Oană, Petrescu şi Anghelache. S'au mai remarcat: Sadowsky, Dragomirescu, Mincu şi Prassler, dela Juventus, Creţeanu, Florea, Boteanu şi Cârjan (aceasta a exagerat jucând până şi pe partea dreaptă a atacului, ceeace a desorganizat înaintarea) dela Unirea Tricolor.

Un amănunt: matchul a fost sonor: jucătorii făceau mai multă gălăgie decât spectatorii...

FORMAŢIILE

D-lui Ionscu-Ţope, care a condus bine i s'au aliniat formaţiile:

Juventus: Sadowsky — Variassy, Dragomirescu — Bandramur, Micu, Gorgoriu — Oană, Şimko, Sonny Prassler, Vulcănescu.

Unirea Tr.: Creţeanu — Petrescu Iliescu — Florea, Anghelache, Boteanu — Dumitrescu, Alecu Andrei, Covaci Cârjan, Lulu Mihăilescu.

— P. g. —

A.M.E.F.A.—continuând tradiţia ei stranie—a învins din nou la zero...

...cu 3-0 (0-0) pe Ripensia

In echipa timişoreană a jucat şi Pavlovici

Arad, 6 (prin telefon dela corespondentul nostru). — Numai 1500 de spectatori au ţinut să asiste la matchul A. M. E. F. A.—Ripensia.

Victoria a revenit uşor echipei locale cu toate că înainte de pauză, scorul a rămas alb.

Ripensia a încercat să treacă de apărarea arădeană dar n'a *isbutit pentru că Gerold, Slivăţ* şi Szanislo au jucat extraordinar de bine.

Şi în plus, timişorenii au jucat foarte slab.

Goalurile au fost marcate de Pinter şi Igna, fosta aripă dreaptă a Gloriei.

Scorul este deschis în minutul 57 de Pinter pentru ca după zece minute să mărească avantajul Igna.

Ripensia s'a prăbuşit total după acest goal.

Arădenii domină şi Pinter înscrie în minutul 78 ultimul goal.

Singurii timişoreni, cari au dat satisfacţie sunt Regdon şi Kotormany.

FORMAŢIILE

Echipele au aliniat următoarele formaţii:

A. M. E. F. A.: Gerold, Slivăţ, Covaci, Szurgy, Szabo, Szanislo II, Igna, Leb, Pinter, Reinhardt II, Bătrân.

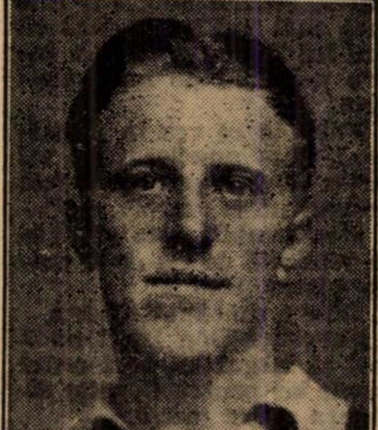

SZANISLO

RIPENSIA: Pavlovici, Oprean, Regdon; Simatoc, Kotormany, Gall; Taenzer, Andreescu, Marcu, Jifcovici, Dobay.

Universitatea a învins greu S. S. M. R. cu 2-1 (1-0)

Cluj, 5 (prin telefon). — Astăzi în localitate s'a disputat matchul de football, între echipele divizionare Universitatea şi S.S.M.R., victoria revenind gazdelor cu rezultatul de 2:1 (1:0).

In pnimele 20 de minute, Universitatea practică un minunat joc de ansamblu dominând categoric, pentruca după aceasta să slăbească alura şi S.S.M.R. să ia comanda. In minutul 13, Ţăranu trimite lui Coman, care deschide pe Sereny IV. Acesta înscrie 1:0.

In repriza a doua, Medrea I acordă un corner pe care Krubl îl trage şi în învălmăşeală Silvania egalează 1:1.

In minutul 62 Medrea III are o acţiune periculoasă şi Barta face hands, pe care îl bate Iancovici, înscriind punctul victorios 2:1.

ECHIPELE

UNIVERSITATEA: Moldoveanu—Medrea II, Iancovici-Ivanovici, Medrea I, Ciocan, Ţăranu, Coman, Sereny IV, Medrea III, Giurgiu.

S.S.M.R.: Bugariu—Barta, Stoianovici—Klips, Silvania, Hanus, Blanusteak, Weiss, Kolnik, Schakspeter, Krubl.

Industria Sârmei a învins Victoria cu 3-0

CAREI, 5 (prin telefon). — In match oficial, Industria Sârmei a învins cu 3:0 (1-0) — după o luptă uşoară — formaţia Victoriei care n'a putut înscrie nici un goal din cauza ineficacităţii liniei de atac.

Invingând F.C. Craiova cu 5-1 (2-0), A.S. Constanţa ocupă locul al doilea al clasamentului seriei I-a

Constanţa, 5 (prin telefon). — In cadrul campionatului Diviziei Naţionale B seria I-a echipa locală a învins la patru puncte diferenţă formaţia F. C. Craiovei, care n'a reuşit să înscrie decât goalul de onoare.

F. C. Craiova, cu o echipă slabă, nu a putut să stăvilească înaintarea constănţenilor, care a fost în formă.

Oltul şi Stăruinţa au terminat la egalitate: 0-0

Satu Mare, 5 (prin telefon). — După un match slab, Olimpia a terminat la scor alb matchul cu Oltul.

Motivul acestuia, trebue găsit în faptul că ambele înaintări n'au insistat în faţa porţii, deşi au fost câteva faze clare de marcare.

Jiul a învins uşor Sparta cu 5-0 (3-0)

Petroşani, 5 (prin telefon). — In faţa a 1000 spectatori s'a desfăşurat în localitate, pe un teren desfundat, matchul în care Jiul a învins detaşat formaţia Spartei.

Au marcat Vâjdea (min. 34), Orossy (min. 37) din penalty, Gheţeu (43) dintr'o lovitură dela 25 mtr., Radu (62) tot dela 25 mtr., însă dintr'o lovitură liberă şi Scrovan (77 dintr'o centrare a lui Gheţeu.

S'au remracat: Gheţeu cel mai bun din 22, Tacacs, Radu şi Scrovan dela Jiul, iar dela Sparta: Benedek, Ludwig şi Weidt.

Jiul: Cosma; Medve II, Pavicici; Radu, Szabo, Tacacs; Gheţeu, Orossy, Scrovan, Medve I şi Vâjdeu.

Sparta: Benedek, Stark, Mühlbekin; Schmidt, Ludwig, Ispas; Müller, Weidt, Maris, Iohann şi Kesz.

Crişana-Cimentul 1-0 (1-0)

Turda, 5 (prin telefon). — Partida dintre Cimentul din localitate şi Crişana din Oradea, pentru Divizia Naţională B., disputată astăzi în localitate, a revenit la limită oaspeţilor: 1—0.

Unicul punct al matchului a fost înscris de Popa, în min. 10.

Continuarea rubricei de football în pag. 8 şi 11

Dela plecare la sosire

Joppa Hanover, o iapă de mari posibilităţi

Szeged şi Belşug, vedete autentice

In formă: Dexter Hanover, Arama, Bruma II, Giuditta şi Santuţa

De urmărit: Baba Dochiţa şi Giovinezza II

● JOPPA HANOVER a trecut Sâmbătă un examen, care la început părea dificil, dar care pe teren s'a dovedit a fi destul de uşor.

In Criteriul cailor de trap, iapa americană şi-a învins adversarii pe ultima parte a parcursului, adversari care, cu excepţia lui Ghid, au dovedit o formă din cele mai bune. In prima repriza, Belşug a mers doar cu două zecimi de secundă mai încet decât recordul carierii, iar Szeged şi-a corectat cel mai bun record, cu două zecimi de secundă. Şi totuşi Joppa Hanover, terminând cursa ca un adevărat bolid şi-a învins net adversarii. Dar mai concludentă a fost victoria ei din repriza a doua. Szeged a primit 40 de metri. Această distanţă s'a menţinut până la intrarea în ultimul ocol, de unde Cerkasof i-a dat drumul Joppei. La jumătatea liniei drepte iapa era la înălţimea lui Szeged, pentruca până la urmă victoria ei să nu mai fie pusă la îndoială. Aceste două curse ale Joppei Hanover, o instalează — destul de comod — în fruntea piramidei trăpaşilor noştri, loc pe care ea îl va deţine încă mult timp. Când Joppa Hanover va avea serios de lucru, se vor convinge şi cei mai sceptici de valoarea ei continentală. Până în prezent noi suntem cu totul convinşi de aceasta.

● SZGHED s'a situat, după cursele de Sâmbătă, în primele rânduri ale trăpaşilor noştri. Deşi are numai trei ani, armăsarul maghiar se comportă ca un adevărat vârstnic. Cu progresele, pe care le scomptăm dela el peste doi ani, vom avea un Szeghed masiv, un adevărat trăpaş, capabil să întâmpine toate greutăţile unei curse de trap.

● BELŞUG este în frumoasă formă şi în plus, Szabo l-a condus foarte bine. Este la locul lui, fiind învins de cai de reală valoare.

● GHID este în afara unei condiţii acceptabilă. Este un cal mai bun decât cel de Sâmbătă.

● *DEXTER HANOVER este actualmente în formă. Deşi dădea importante avantagii, clasa învinşilor lui i-a permis o victorie uşoară, pe care Cerkasof a repurtat-o pe ultimul kilometru.*

● *ARAMA pleca din fundul plutonului. Incet, dar sigur, şi-a depăşit pe rând adversarii, câştigând net.*

● *BRUMA II şi-a găsit cea mai bună formă din acest an. In mai puţin de o lună a repurtat trei victorii asupra unor cai cu pretenţii.*

● *GIUDITTA, în afară de o formă bună, mai avea un atout: pleca din fruntea plutonului, putând astfel să-şi întrebuinţeze pointa de viteză.*

● *SAM WORTY îşi revine în formă. A reuşit deat-headul pe ultimii metri, când termina ca un bolid.*

● *SANTUŢA cu actuala-i formă şi datorită faptului că a scăpat de greşeli a câştigat o cursă atunci când foarte puţini se aşteptau. Finishul ei a fost hotăritor.*

● *BABA DOCHIŢA a arătat, în fine, o valoare şi încă destul de bună.*

● *GIOVINEZZA II a pierdut, dar în faţa unui cal, care dacă scapă de galopuri ştie să meargă. Giovinezza II este de urmărit.*

● *NUTZA WORTY, în ultimul timp, a figurat oriunde a fugit. Noi o vedem câştigând cât de curând, mai ales pe 1700 de metri şi unde va pleca în cap.*

● *ULIS cu avantajul pe care-l luase pe partea opusă tribunei, părea câştigător. Dar efortul pe care-l depusese ca să ajungă acolo fusese prea mare. In orice caz, merită să fie urmărit.*

ALERGĂRILE DE TRAP

Băneasa Trap; Ziua XX-a, Miercuri 8 Noembrie

CONCURENŢII PROBABILI

Premiul TOSCA
Condiţie (1/1) 15.000 lei

1680 Bănuţa, Dreapta.
1700 Micriţa, Jocker.
1720 Prinţ Worthy, Puşa, Ialpug Tara.
1760 Călin, Don, Helen Halpin.
1780 Barza, Bandit II, Ulis
1820 Dexter Hanover.
1840 Birlic. NT T
1940 Draga Mea.

Premiul PUCCINI
Condiţie (1/5) — 15.000 lei

1700 Dâmb.
1720 Va-ta, Elena, General W., Păduret II.
1740 Brad, Ostaş, Aluniş, Zenit.
1760 Iubita, Spic, Cartuşel.
1780 Kitty Clair.
1800 Giuditta.
1840 Luntraş, Little Orphan.

Premiul TOMIS
Condiţie (1/1) — 15.000 lei

1200 Baba Dochiţa, Chilipir.
1220 Garofiţa, Chiot, Voinicu, Ciuruc, Cartuş, Fugar, A. 1, Odessa, Arama, Habar.
1240 Victor, Câmp, Dulcinea, Pilot.
1230 Allah

Premiul SCARPIA
Handicap — 15.000 lei

2100 Inel.
2120 Flying, Ciclcp.
2140 Pai, Kamaa, Handicap.
2160 Brebenea, Viziru, Bruma II.
2180 Blondella, Valenţio, Sam Worthy, Pleava.
2200 Voraus, Kanada
2240 Amilkar.

Pr. SF. MIHAIL ŞI GAVRIL
Condiţie (1/20) — 25.000 lei

2140 Nation, Katy Caid, Tutun.
2160 Kanada, Haron, Pandur, Dorka, Bruma II.
2180 Gruia, Pock, Ninon.
2220 Gondolat II, Joppa Hanover

Premiul ANGELOTTI
Handicap — 13.000 lei

1700 Candriu, Pan Worthy, Fudul, Ialpug, Primăvara.
1720 Harry Boy, Dâmb, General Worthy, Don, Sorana, Hispano, Jack, Paj Axtell, Bandit II.
1740 Movila, Jeles II, Pikaver, Barza, Peter Gordon, Sultan II, Va-ta, Elena, Makrele, Durdulia, Mohor Livada.
1760 Sultana, Domnica, Geisha.
1780 Nutza Worthy, Sorvaneţ, Tufănica, Bravo, Zenit, Busuioc.

Premiul PLEBEU
Handicap — 13.000 lei

2100 Şoimu, Victoria, Kirasa, Ruslan, Lăutar, Dracu, Ciuleandra, Năluca.
2120 Desiş, Păduret, Nicevo
2140 Bistricioara, Princesse Axtell, Uria, Iarba, Musculiţa.
2160 Comoara.
2180 Dudu Gordon, Cilly Hanover, Rozina, Peter Volo, Cina, Urganda.
2200 Elişor, Crăiasa, Giovinezza II.
2240 Călin

Premiul ARISTOCRAT
Record — 18.000 lei

1700 Rota, King Worthy, Giuditta, Zeta.
1720 Valentio, Cupidon, Hercegno, Talaz.
1740 Katy Caid, Sam Worthy, Josedale Margot, Pock.
1760 Citronat Gordon, Pandur, Gruia, Ghid, Ninon.
1780 Antrag, Haron, Gondolat II Petruş.

Palmaresul Premiului Vivian

1924 **Lenuţa**, (ex. Héroine), eapă 2 a. roaibă, din As d'Atout şi Hélene a d-lui G. Negropontes	100.000 lei
1925 **Midnight**, arm. 3 a. murg închis din Métropole şi Morning Light al d-lui G. Negropontes	150.000 „
1926 **Express** a. 2 a. roib din Basa şi Allegro al d-lui G. Ekserdjan	150.000 „
1927 **Midnight**, a. 5 a. m. înch. din Métropole şi Morning Light al d-lui G. Negropontes	100.000 „
1928 **Răduţa**, e. 3 a. m. din Russley şi Beijo a d-lui G. Negropontes	100.000 „
1929 **Coquin**, a. 2 a. m. din Favara şi Code al d-lui I. Schlesinger	100.000 „
1930 **M'amour**, a. 4 a. r. din Fauche le Vent şi Marmara al d-lui I. Schlesinger	100.000 „
1931 **Gourmet**, a. 2 a. m. din Nubier şi Gourmande al d-lui G. Negropontes	60.000 „
1932 **Fauline**, a. 2 a. m. înch. din Drac şi Paulette a d-lui I. Schlesinger	30.000 „
1933 **Cousette**, e. 2 a. m. înch. din Drac şi Cocuţa al d-lor A. şi E. Rieber	35.000 „
1934 **Vox**, a. 2 a. m. din Light Hand şi Voilă al d-lui A. Hananel	35.000 „
1935 **Bagdad**, a. 3 a. m. din Drac şi Boriska al d-nei V. Grigorescu	40.000 „
1936 **Scheia**, e. 4 a. m. înch. din Satrap şi Shelsley Queen a Hergheliei Balc	70.000 „
1937 **Mitsouko III**, e. 2 a. m. din Indus şi Moutarde a d-lui S. Schwartz	100.000 „
1938 **Cornita**, e. 2 a. m. din Walter Gay şi Katie a d-lui S. Schwartz	100.000 „
1939 **L'Aouzelle**, e. 2 a. m. din Tourbillon şi L'Adallie a d-lui Ghica	100.000 „

hipism

Ieri, la Băneasa

Alergări interesante

L'Aouzelle a dovedit o clasă continentală în premiul Vivian

Bravo Mă a cauzat o mare surpriză în pr. Aviatorilor Cavalerişti
Două handicapuri câştigate cu un cap. — Dark Kopi, mânz de viitor

Reuniunea de eri nu s'a bucurat de un timp frumos. Incă de dimineaţă a plouat mărunt, dar foarte insistent. Calitatea programului oferit de Jockey Club a învins însă vitregia atmosferică şi un public numeros a luat parte la desfăşurarea unui sport de ridicată factură.

Interesul reuniunei a fost bine servit de cele două probe clasice — premiul Vivian şi premiul Aviatorilor Cavalerişti precum şi de handicapuri cari ca de obiceiu au furnizat dispute de real succes.

Cât de reuşite au fost aceste alergări, reese cu prisosinţă din intervalele cari au despărţit pe primii sosiţi. In două probe de acest gen, între primul cal şi al doilea n'a fost diferenţa decât de un cap.

Impresionanta victorie a iepei L'Aouzelle

Marea superioritate a iepei L'Aouzelle a determinat numeroase abţineri în premiul Vivian.

Impotriva iepei d-lui Ghica n'au fugit decât Mitsouko III, elogios recomandată de victoria din premiul Arcul de Triumf, Favorita III şi Agitatote.

Despre fiica lui Tourbillon am avut o excelentă impresie.

Totuş nu am socotit-o atât de bună pe cât s'a arătat eri. Un simplu galop de vânătoare i-a fost suficient pentru a dispune de Mitsouko III. Se ştie ce reprezintă iapa d-lui Schwartz.

Totuş a ridiculizat-o pur şi simplu.

Drept este că la această epocă scara de greutate favorizează doi anii. Dovadă faptul că în cele 16 ediţii ale acestei curse, de zece ori au câştigat mânjii.

Nici unul din doi anii aceştia n'au reuşit o victorie atât de impresionantă, atât de categorică. Nici Lenuţa, o iapă dotată cu multă viteză şi nici chiar Coquin, un autentic campion.

In asemenea împrejurări, rezultă fără cel mai mic dubiu că L'Aouzelle este o iapă excepţională. De valoare continentală chiar.

Că este cel mai bun cal de doi ani, nu încape nici discuţie.

Ceva mai mult. La anul dacă nu este o iapă de pură viteză — ipoteză care este puţin verosimilă — va fi greu de învins în cursele clasice.

Are toate caracteristicile şi însuşirile marilor vedete.

Ne bucură că d. Ghica un sportiv convins care activează cu multă pasiune şi sacrificii posedă un element de valoarea iepei L'Aouzelle. D-sa este unul din factorii de seamă ai hipismului român.

Merită din plin satisfacţii oricât de mari.

Surpriza lui Bravo Mă

A doua probă de seamă a zilei — premiul Aviatorilor Cavalerişti — a adunat la plecare un lot numeros. După cum era şi normal pentru o cursă clasică, figurau printre competitori elemente valoroase precum Don Basil, Codru, Corniţa, etc.

Rezultatul a constituit o surpriză. A câştigat Bravo Mă. Pensionarul lui Toth este un bun element. Eri a reuşit însă un adevărat tur de forţă, câştigând într'o probă clasică. Terenul moale desigur că a colaborat în largă măsură la confecţionarea rezultatului. Nu este însă mai puţin adevărat că fiul lui Defensor se află într'o perioadă de mare progres.

Faţă de ce era în primăvară, este ameliorat cu cel puţin 10 kilograme. A fost desigur un cal tardiv.

Remarcabilă este şi figura realizată de cel de al doilea plasat, Blank.

Bine a mai fugit Codru.

Favoritul Don Basil nu a fost la largul lui pe terenul moale iar pentru Corniţa distanţa a fost lungă.

DARK KOPI UN CAL DE VIITOR

Premiul Colonel M. Caribol l-a câştigat Dark Kopi. O victorie netă care n'a făcut dubiu la nici un moment. Armăsarul din antrenamentul lui Wilson reprezintă desigur calul viitorului. Din partea lui sunt de scomptat radicale progrese deoarece este încă verde.

Sunt deci posibilităţi să devină un cal de probe importante.

DUBLUL SUCCES AL LUI GABENS

Merituosul profesionist B. Gabens a câştigat două curse cu Talaka şi Afurisit. Afurisit a marcat o completă revenire în formă. Talaka deasemeni s'a comportat bine. A arătat o bună valoare.

RESTUL REZULTATELOR

Au mai câştigat Rada III şi Răzleţ.

Rada III este [...] o alergătoare care a început [...] să galopeze.

Deasemeni R[...]ăzleţ a fugit mulţumitor.

CRISTEA RADU [...] A CAŞTIGAT DOUA CURSE

Dintre călăre[...]ţi s'a evidenţiat Cristea Ra[...]du. Jockeul român a susţinut [...] foarte frumos pe Rada III. L[...]a victoria acesteia are o lar[...]gă parte de contribuţie.

FILMUL ALE[...]RGARILOR

Balyhoo a se[...]rvit de leaderă în PREMIUL M[...]ARS. Pensionara lui Pinka [...] a respins repetatele atacuri [...]date de Puişor şi Luţica. In f[...]aţa tribunei a fost însă prinsă [...] de Răzleţ care a depăşit-o [...] pe ultimii zeci de metri.

Puişor al trei[...]lea.

PREMIUL VI[...]FOR l-a câştigat Talalka. [...] Luând o bună plecare, pensio[...]nara lui Gabens a condus [...] din plecare la sosire. La urm[...]ă a trebuit să facă apel la ul[...]timele resurse pentru a respi[...]nge atacul dat de Jaf.

Suliţa s'a ap[...]ărat onorabil. A terminat a tr[...]eia, aproape.

PREMIUL [...] COLONEL M. CARIBOL s'a s[...]oldat cu victoria lui Dark K[...]opi.

Bucuria Mea [...] a servit de leaderă până la [...] jumătatea liniei drepte.

Aci Dark Ko[...]pi care o urma s'a detaşat aut[...]oritar.

Brelan, al tre[...]ilea concurent a făcut cursă s[...]eparată.

PREMIUL A[...]VIATORILOR CAVALERIŞTI [...] a fost crâncen disputat. Don A[...]lberto a asigurat o alură susţi[...]nută cursei. La intersecţia pist[...]elor, caii s'au masat. S'a d[...]etaşat Blanc. Imediat intră î[...]n luptă Bravo Mă. Intre ei se [...] angajează o luptă disperată[...]. In ultimul fuleu, Bravo M[...]ă câştigă cu un cap. Al treil[...]ea Codru.

PREMIUL V[...]IVIAN a fost o cursă simplă. [...] Favorita II şi L'Aouzelle au f[...]ost în cap până la distanţă. Aci [...] L'Aouzelle s'a detaşat cu ma[...]re autoritate. Mitsouko III a [...] dispus în faţa tribunei de Fav[...]orita II.

PREMIUL B[...]ANDIT a abundat în faze. [...] Roy a condus ostilităţile. La [...] grilă este depăşit de Şoim [...] care şi el la rându-i nu poate face faţă atacului dat de Afurisit. Olaf terminând puternic a ajuns până la o lungime de pensionarul lui Gabor. Şoim s'a plasat al treilea.

MAIDEN HANDICAP No. 1 a fost o cursă emoţionantă. După intrarea în linia dreaptă, Rada III scapă în frunte şi cu preţul ultimelor eforturi dispune cu un scurt cap de Flandra care preceda pe Beauty.

INFORMAŢII

ERI LA BANEASA

● RAZLEŢ scos în vânzare, după victoria din premiul Mars, a rămas proprietarului pentru 44.000 lei.

● DUPA disputarea premiului Bandit, Oprescu, călăreţul lui Olaf, al doilea plasat, a depus o reclamaţie împotriva lui V. Huţuleag, călăreţul câştigătorului Afurisit, pretinzând o busculadă. Reclamaţia a fost respinsă.

● LA EVENT s'au plătit cotele:
Talalka-Dark Kopi 78
Bravo mă-Afurisit 4166

● BRANDYWINE, BAGUETTE DOREE şi PRINTRE TOŢI, proprietatea d-lui ministru Gabriel Marinescu, au fost daţi în dresaj la B. Gabens.

● MARŢIŞOR şi JERSEY yarlingii cumpă[...]raţi de d. E. Ottulescu, au tre[...]cut în antrenament la W. Gill.

● YEARLING[...]II cumpăraţi de d. S. Schwartz, [...]au fost daţi în antrenament la [...] B. Gabens.

● AZI se pub[...]lică la secretariatul Jockey-Cl[...]ubului, greutăţile în handicap[...]urile de Joi.

Jocul austriac s'a închis ieri

Jocul austriac a continuat eri la Băneasa. Pre[...]miul final a ajuns la 267.958 lei.

Din cauza div[...]erselor surprize, s'a închis. Va c[...]ontinua Joi.

Rezultatele technice

337. Premiul MARS — H-cap vânz. — 1600 m. P.N. — 20000 lei

1	RAZLEŢ	50½	Tasim	31	29	
2	Balyhoo	42½	Oprescu	118	144	Câştigat
3	Puişor	49	Logofătu	102	94	
4	Luţica	52½	Cucu	43	33	3/4—1—1½
	Zamfira	46	Florescu	215	124	
	Ştefania	58	Tănase	404	380	lungimi
	Realist	63	Ilinca	129	84	
	Tilcu	59½	Cristea R.	30	40	Durata 1'48
	Onuţa	56½	A. Enescu	106	276	

Răzleţ scos în vânzare, a rămas proprietarului pentru 44000 lei
RAZLEŢ (Prince d'Orange II şi Lady Rascal) aparţine d-lui Leon Grigorescu şi este antrenat de A. Mc. Intyre
Cota: Tribună: 31; 16, 23, 21' Peluză: 99; 17, 29, 20:10 lei

338. Premiul VIFOR — W.-H'cap — 1300 m. L.D. — 22000 lei

1	TALALKA	54½	Ilinca	40	50	
2	Jaf	45	Grecu	579	356	
3	Suliţa	51½	Crişan	65	50	Câştigat
4	Traviata	48½	Oprescu	196	217	3/4—½—1
	Golanca	49½	Tasin	187	175	
	M. Manole	55	Enescu G.	56	60	lungimi
	Gloria	51½	Cucu	46	71	
	Micşunea	48½	Logofătu	68	82	Durata 1'25
	Marmara	57	Cristea R.	51	32	

TALALKA (Otranta şi Little pet) aparţine d-lui A. Niculescu şi este antrenată de B. Gabens
Cota: Tribună: 40; 18, 49, 21; Peluză: 50; 23, 31, 24:10 lei

339. Premiul COLONEL M. CARIBOL — 1500 m. P.V. — 25000 lei

1	DARK KOPI	60	Cristea R.	18	18	Câştigat
2	Bucuria mea	46	Oprescu	79	48	1½-5 lung.
3	Brelan	60	Gill J.	18	18	Durata 1'37

In plus lei 2500 cresc. iepei Bucuria mea
DARK KOPI (Kopi şi Pomponette) aparţine d-lui General V. Dombrowsky şi e antrenat de J. Wilson
Cota: Tribună: 18; Peluză: 18:10 lei

340. Pr. AVIATORILOR CAVALERIŞTI—Handicap liber şi limitat 2000 metri P.N. — 100.000 lei

1	BRAVO MA	49	Iozsa St.	348	339	
2	Blank	42	Oprescu	42	82	Câştigat
3	Codru	59½	Ilinca	55	53	
4	Alice	57½	Gill J.	82	54	
	Corniţa	52½	Cucu Ar.	53	53	cap—2—gât
	Don Basil	61	Cristea R.	22	19	
	Medardus	55½	Huţuleag	159	133	
	Măcieş	54	Logofătu	55	53	Durata 2'14
	Don Alberto	54½	Enescu G.	22	19	

BRAVO MA (Defensor şi Bonna Ventura) aparţine d-lui Gr. Theodorescu şi e antrenat de B. Toth
Cota: Tribună: 348; 27, 18, 29: Peluză: 339; 35, 23, 30:10 lei

341. Premiul CH. VIVIAN — 1300 metri L.D. — 100.000 lei

1	L'AOUZELLE	48½	Crişan	11	13	Câştigat
2	Mitsouko III	62½	Cucu	46	30	6—1—3
3	Favorita	48½	Iozsa	83	82	lungimi
4	Agitatote	51	Krimmer	279	212	Durata 1'22

L'AOUZELLE (Tourbillon şi L'Adallie) aparţine d-lui Al. Ghika şi e antrenată de J. Wilson
Cota: Tribună: 11; 11, 12; Peluză: 13; 11, 10.50:10 lei

342. Premiul BANDIT — H-cap — 2200 m. P.V. — 30.000 lei

1	AFURISIT	55	Huţuleag V.	254	196	
2	Olaf	44	Oprescu	76	120	Câştigat
3	Şoim	52	Cucu	45	40	
4	Roy	55	G. Enescu	74	72	1—½—scap
	Rubin	62	Cristea R.	284	144	
	Amnar	57½	Ilinca	66	54	lungimi
	Goblin	49½	Crişan	29	24	
	Hop şi eu!	63	Muflot	117	80	Durata 2'34
	Aida	51½	Iozsa	90	240	

In plus lei 3000 moşt. def. Maltezeanu, cresc. arm. Afurisit
AFURISIT (Szandekos şi Affi) aparţine d-nei A. Cantili şi d-lui I. Rădulescu şi e antrenat de B. Gabens
Cota: Tribună: 254; 40, 24, 19; Peluză: 196; 36, 26, 18:10 lei

343. MAIDEN HANDICAP No. 1 — Handicap liber şi limitat — 1600 metri P.V. — 22.000 lei

1	RADA III	59	Cristea R.	54	40	
2	Flandra	49	Tasin	42	51	Câştigat
3	Beauty	43½	Oprescu	43	63	scap—½—2
4	Cine-va	51	Cucu	33	29	
	Găman	60	Ilinca	40	50	lungime
	Mircioaia	51	Crişan	211	140	
	Bauraj	42½	Huţuleag I.	431	229	Durata 1'43

In plus lei 2.200 cresc. iepei Rada III.
RADA III (Blue Boy şi Razna) aparţine d-lui Căp. O. Georgescu Saidac şi e antrenată de Şt. Ujvari
Cota: Tribună: 54; 30, 19; Peluză: 40; 35, 27:10 lei

Licitaţia de yearlingi dela Băneasa a obţinut un mare succes

A intrat în arenă admirabilul admirator şi susţinător al sportului românesc, d. general Gabriel Marinescu

2.335.000 lei pentru 15 mânji

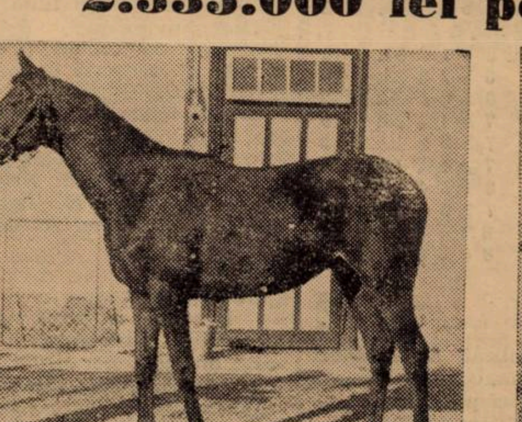

BRANDYURNE

BAGUETTE DOREE

La Băneasa a avut loc eri anuala licitaţie de yearlingi. Au fost scoşi în vânzare mânjii Jockey Clubului şi alţi yearlingi aparţinând la diverşi alţi proprietari.

Desigur că nu am fi dat prea multă extensiune unei simple licitaţii. Aceia de eri este mai mult decât importantă pentrucă ea ocazionează o serie de capitale concluziuni pentru hipismul nostru, a cărui redresare continuă într'un mod accelerat.

In arena hipismului

Faptul de seamă al licitaţiei de eri l-a constituit intrarea în arena hipică a d-lui ministru Gabriel Marinescu.

In sport, d. ministru Gabriel Marinescu înseamnă foarte mult. Prea mult chiar. De numele d-sale sunt legate opere de mare utilitate, realizări admirabile, reforme de maximă utilitate.

Animat de marea dorinţă de a colabora efectiv la propăşirea tuturor sporturilor, d-sa a cumpărat la licitaţia de eri pe cei mai buni mânji.

Pe Brandywine, plătit cu 325.000 lei, pe Baguette Dorée cu 230.000 lei şi pe armăsarul Printe toţi cu 180 mii lei.

Pentru incomensurabilele atribute pe cari le are în mişcarea sportivă românească, faptul că d. ministru Gabriel Marinescu a devenit proprietar a fost primit cu o indescriptibilă satisfacţie de toţi.

Prezenţa d-sale în hipism va fi de o utilitate nebănuită şi desigur că binefăcătoare şi remarcabile rezultate nu vor întârzia să se producă.

O licitaţie animată

Licitaţia de eri dela Băneasa a fost de bun augur pentru hipismul nostru. S'a observat o neobicinuit de mare animaţie şi pasiune pentru cal pentru care s'au plătit bani mulţi.

Semnalăm deasemeni cu satisfacţie faptul că herghelia Cislău a cumpărat câteva mânze cari în viitor vor deveni reproducătoare. Această grijă a hergheliei statului pentru ameliorarea rasei nu trebue trecută cu vederea.

Felicităm pe conducători.

Preţurile plătite dau o certă dovadă a dragostei de curse a proprietarilor. Cei 15 mânji ai Jockey Clubului au fost plătiţi cu 2.355.000 lei. Jockey Clubul a pierdut câteva sute de mii de lei. Faţă de importanţa cauzei, această pierdere cu contează.

Rezultatul licitaţiei

APARŢINAND D-LUI AL. M. IONESCU

Doamna, iapă din Murat şi Dama II, neprezentată.

APARŢINAND D-LUI LT. M. SLAVESCU

Surioara, iapă din Leander şi Dodoi. Retrasă la 21.000 lei.

APARŢINAND D-LUI COL. V. MIHAILESCU

Mărţişor II, armăsar din Arkina şi Marivo. retras la 41.000 lei.

APARŢINAND D-LUI CAP. A. CONSTANTINESCU

Buclucaş, armăsar din Somogy şi Bona Ventura, retras fără ofertă.

Hodoronc Tronc, armăsar din Defensor şi Hansa. Adjudecat asupra d-lui căp. Maxim pentru 6000 lei.

APARŢINAND D-LUI G. B. GOILAV

Jijia, iapă din Frunziş şi Juive. Retrasă la 10.000 lei.

APARŢINAND JOCKEY-CLUBULUI

Bleu de Roi, armăsar din Block Devil şi Rahano. Adjudecat asupra d-lui D. Mironescu pentru 100.000 lei.

Brandywine, armăsar din Biscops Rock şi Spindrift. Adjudecat asupra d-lui ministru Gabriel Marinescu pentru 325.000 lei.

Chi Tsou, armăsar din Empire Builder şi Yunnan. Adjudecată asupra d-lui general Dombrowsky pentru 170.000 lei.

Cordon Rouge, armăsar din Maravedis şi Rouge Angevine. Adjudecat asupra d-lui S. Schwartz pentru 150.000 lei.

Marsala, armăsar din Potiphar şi Malice. Adjudecat asupra d-lui S. Schwartz pentru 91.000 lei.

Nekeal, armăsar din Laeken şi M-elle Melbourne. Adjudecat asupra d-lui Georgescu pentru 140.000 lei.

Orateur III, armăsar din Amfortas şi Orla. Adjudecat asupra d-lui S. Schwartz pentru 153.000 lei.

Trevoux, armăsar din Altay şi Tréves. Adjudecat asupra d-lui S. Schwartz pentru 151 mii lei.

Baguette Dorée, iapă din Rodesta şi Goulden Fayny. Adjudecată asupra d-lui ministru Gabriel Marinescu, pentru 230 mii lei.

Blue Song, iapă din Blue Skyes şi Canostan. Adjudecată asupra d-lui S. Schwartz pentru 136.000 lei.

Jersey, iapă din Kopi şi Joca. Adjudecată asupra d-lui E. Otulescu, pentru 168.000 lei.

Junte, iapă din Vineuile şi Jasione. Adjudecată asupar d-lui Georgescu pentru 110.000 lei.

Merlette II, iapă din Coram şi Donine. Adjudecată asupra d-lui A. Hananel pentru 180.000 lei.

Pepite d'Or, iapă din Bischops Rock şi Callandar. Adjudecată asupra hergheliei Scrovişte.

Raquette, iapă din Pinceau şi La Roche. Adjudecată asupra hergheliei Cislău, pentru 101.000 lei.

Single Handeb, iapă din Plassy şi Sinigalia. Adjudecată asupra d-lui Gr. Teodorescu, pentru 70.000 lei.

APARŢINAND D-LUI I. D. PETRESCU

Maghiran, armăsar din Blue Boy şi Mariposa. Neprezentat.

APARŢINAND D-LUI A. HANANEL

Georges, armăsar din Leu şi Goldana. Retras la 70.000 lei.

Susi, iapă din Leu şi Speranţa. Adjudecată asupra hergheliei Cislău pentru 48.000 lei.

APARŢINAND D-LUI B. CATARGI

Elsa, iapă din Murat şi Edera. Retrasă la 55.000 lei.

Judy, iapă din Arhivae şi Judith. Adjudecată herg. Cislău.

APARŢINAND HERG. SCROVIŞTE

Garofiţa, iapă din Gae şi Favara. Adjudecată asupra d-lui Karmitz pentru 100.000 lei.

Lorica, iapă din Lolice şi Prince d'Orange II. Retrasă la 99.000 lei.

Păltiniş, armăsar din Pauline şi Prince d'Orange II. Adjudecat d-lui Karmitz pentru 153.000.

Surugiu, armăsar din Suzana şi Favara. Neprezentat.

APARŢINAND D-LUI RADU P. MICŞUNEŞTI

Hâncu, armăsar din Harnica şi Leu retras la 100.000 lei.

APARŢINAND D-LUI I. STUBENBERG

Ghibelin, armăsar din Conetable şi Foullaubin sau Ghiaur. Retras la 60.000 lei.

Printre toţi, armăsar din Trésor şi Prince d'Orange II. Adjudecat d-lui ministru Gabriel Marinescu pentru 180.000 lei.

Princess Trix, iapă din Tripole şi Prince d'Orange II. Adjudecată d-lui Teodor Virgil pentru 64.000 lei.

APARŢINAND D-LUI AL. PLANNER

Madeleine, iapă din Hai şi Leander. Adjudecată d-lui Hananel pentru 20.000 lei.

APARŢINAND HERG. BALC

Satrap II, armăsar din Soldobăgianca şi Satrap. Retras la 120.000 lei.

Prinţ Allenby, armăsar din D-ra Allenby şi Prince d'Orange II. Retras la 180.000 lei.

Siret, armăsar din Sirenetta şi Satrap. Retras la 100.000 lei.

Mărţişor, armăsar din Răzoare şi Prince d'Orange II. Adjudecat d-lui E. Ottulescu pentru 320.000 lei.

Potop, armăsar din Satrap şi Popsy. Retras la 67.000 lei.

Băeţandru, armăsar din Prince d'Orange II şi Băetana Retras la 70.000 lei.

Bandit, armăsar din Prince d'Orange II şi Baguette. Retras la 50.000 lei.

Buhor, armăsar din Prince d'Orange II şi Buhora. Adjudecat asupra d-lui Carcaletescu, pentru 37.000 lei.

Golana, iapă din Prince d'Orange II şi Golden Florence. Retrasă la 80.000 lei.

Lucreţia, iapă din Satrap şi Lucrece Borgia. Retrasă la 50 mii lei.

Lăeşiţa, iapă din Prince d'Orange II şi Lall Rookh. Retrasă la 70.000 lei.

Crăiasa, iapă din Prince d'Orange II şi Cavitri. Retrasă la 60.000 lei.

Schela, iapă din Prince d'Orange II şi Shelsley Queen. Retrasă la 65.000 lei.

Dela plecare la sosire

Joppa Hanover, o iapă de mari posibilități

Szeged și Belșug, vedete autentice

In formă: Dexter Hanover, Arama, Bruma II, Giuditta și Santuța

De urmărit: Baba Dochița și Giovinezza II

● JOPPA HANOVER a trecut Sâmbătă un examen, care la început părea dificil, dar care pe teren s'a dovedit a fi destul de ușor.

In Criteriul cailor de trap, iapa americană și-a învins adversarii pe ultima parte a parcursului, adversari care, cu excepția lui Ghid, au dovedit o formă din cele mai bune. In prima repriza, Belșug a mers doar cu două zecimi de secundă mai încet decât recordul carierii, iar Szeged și-a corectat cel mai bun record, cu două zecimi de secundă. Și totuși Joppa Hanover, terminând cursa ca un adevărat bolid și-a învins net adversarii. Dar mai concludentă a fost victoria ei din repriza a doua. Szeged a primit 40 de metri. Această distanță s'a menținut până la intrarea în ultimul ocol, de unde Cerkasof i-a dat drumul Joppei. La jumătatea liniei drepte iapa era la înălțimea lui Szeged, pentrucă până la urmă victoria ei să nu mai fie pusă la îndoială. Aceste două curse ale Joppei Hanover, o instalează — destul de comod — în fruntea piramidei trăpașilor noștri, loc pe care ea îl va deține încă mult timp. Când Joppa Hanover va avea serios de lucru, se vor convinge și cei mai sceptici de valoarea ei continentală. Până în prezent noi suntem cu totul convinși de aceasta.

● SZGHED s'a situat, după cursele de Sâmbătă, în primele rânduri ale trăpașilor noștri. Deși are numai trei ani, armăsarul maghiar se comportă ca un adevărat vârstnic. Cu progresele, pe care le scomptăm dela el peste doi ani, vom avea un Szeghed masiv, un adevărat trăpaș, capabil să întâmpine toate greutățile unei curse de trap.

● BELȘUG este în frumoasă formă și în plus, Szabo l-a condus foarte bine. Este la locul lui, fiind învins de cai de reală valoare.

● GHID este în afara unei condiții acceptabilă. Este un cal mai bun decât cel de Sâmbătă.

● *DEXTER HANOVER este actualmente în formă. Deși dădea importante avantagii, clasa învinșilor lui i-a permis o victorie ușoară, pe care Cerkasof a repurtat-o pe ultimul kilometru.*

● *ARAMA pleca din fundul plutonului. Incet, dar sigur, și-a depășit pe rând adversarii, câștigând net.*

● *BRUMA II și-a găsit cea mai bună formă din acest an. In mai puțin de o lună a repurtat trei victorii asupra unor cai cu pretenții.*

● *GIUDITTA, în afară de o formă bună, mai avea un atout: pleca din fruntea plutonului, putând astfel să-și întrebuințeze pointa de viteză.*

● *SAM WORTY își revine în formă. A reușit deat-headul pe ultimii metri, când termina ca un bolid.*

● *SANTUȚA cu actuala-i formă și datorită faptului că a scăpat de greșeli a câștigat o cursă atunci când foarte puțini se așteptau. Finishul ei a fost hotăritor.*

● *BABA DOCHIȚA a arătat, în fine, o valoare și încă destul de bună.*

● *GIOVINEZZA II a pierdut, dar în fața unui cal, care dacă scapă de galopuri știe să meargă. Giovinezza II este de urmărit.*

● *NUTZA WORTY, în ultimul timp, a figurat oriunde a fugit. Noi o vedem câștigând cât de curând, mai ales pe 1700 de metri și unde va pleca în cap.*

● *ULIS cu avantajul pe care-l luase pe partea opusă tribunei, părea câștigător. Dar efortul pe care-l depusese ca să ajungă acolo fusese prea mare. In orice caz, merită să fie urmărit.*

ALERGĂRILE DE TRAP

Băneasa Trap; Ziua XX-a, Miercuri 8 Noembrie

CONCURENȚII PROBABILI

Premiul TOSCA
Condiție (1/1) 15.000 lei
1680 Bănuța, Dreapta.
1700 Micrița, Jocker.
1720 Prinț Worthy, Pușa, Ialpug Tara.
1760 Călin, Don, Helen Halpin.
1780 Barza, Bandit II, Ulis
1820 Dexter Hanover.
1840 Birlic. NT T
1940 Draga Mea.

Premiul PUCCINI
Condiție (1/5) — 15.000 lei
1700 Dâmb.
1720 Va-ta, Elena, General W., Pădureț II.
1740 Brad, Ostaș, Aluniș, Zenit.
1760 Iubita, Spic, Cartușel.
1780 Kitty Clair.
1800 Giuditta.
1840 Luntraș, Little Orphan.

Premiul TOMIS
Condiție (1/1) — 15.000 lei
1200 Baba Dochița, Chilipir.
1220 Garofița, Chiot, Voinicu, Ciuruc, Cartuș, Fugar, A. 1, Odessa, Arama, Habar.
1240 Victor, Câmp, Dulcinea, Pilot.
1230 Allah

Premiul SCARPIA
Handicap — 15.000 lei
2100 Inel.
2120 Flying, Ciclop.
2140 Pai, Kamaa, Handicap.
2160 Brebenea, Viziru, Bruma II.
2180 Blondella, Valențio, Sam Worthy, Pleava.
2200 Voraus, Kanada
2240 Amilkar.

Pr. SF. MIHAIL ȘI GAVRIL
Condiție (1/20) — 25.000 lei
2140 Nation, Katy Caid, Tutun.
2160 Kanada, Haron, Pandur, Dorka, Bruma II.
2180 Gruia, Pock, Ninon.
2220 Gondolat II, Joppa Hanover

Premiul ANGELOTTI
Handicap — 13.000 lei
1700 Candriu, Pan Worthy, Fudul, Ialpug, Primăvara.
1720 Harry Boy, Dâmb, General Worthy, Don, Sorana, Hispano, Jack, Paj Axtell, Bandit II.
1740 Movila, Jeles II, Pikaver, Barza, Peter Gordon, Sultan II, Va-ta, Elena, Makrele, Durdulia, Mohor Livada.
1760 Sultana, Domnica, Geisha.
1780 Nutza Worthy, Sorvaneț, Tufănica, Bravo, Zenit, Busuioc.

Premiul PLEBEU
Handicap — 13.000 lei
2100 Șoimu, Victoria, Kirasa, Ruslan, Lăutar, Dracu, Ciuleandra, Năluca.
2120 Desiș, Păduret, Nicevo
2140 Bistricioara, Princesse Axtell, Uria, Iarba, Musculița.
2160 Comoara.
2180 Dudu Gordon, Cilly Hanover, Rozina, Peter Volo, Cina, Urganda.
2200 Elișor, Crăiasa, Giovineza II.
2240 Călin

Premiul ARISTOCRAT
Record — 18.000 lei
1700 Rota, King Worthy, Giuditta, Zeta.
1720 Valenție, Cupidon, Herceg-no, Talaz.
1740 Katy Caid, Sam Worthy, Josedale Margot, Pock.
1760 Citronat Gordon, Pandur, Gruia, Ghid, Nincn.
1780 Antrag, Haron, Gondolat II Petruș.

Palmaresul Premiului Vivian

1924	**Lenuța**, (ex. Héroine), eapă 2 a. roaibă, din As d'Atcut și Hélène a d-lui G. Negropontes	100.000 lei
1925	**Midnight**, arm. 3 a. murg închis din Métropole și Morning Light al d-lui G. Negropontes	150.000 „
1926	**Express** a. 2 a. roib din Basa și Allegro al d-lui G. Ekserdjan	150.000 „
1927	**Midnight**, a. 5 a. m. inch. din Métropole și Morning Light al d-lui G. Negropontes	100.000 „
1928	**Răduța**, e. 3 a. m. din Russley și Beijo a d-lui G. Negropontes	100.000 „
1929	**Coquin**, a. 2 a. m. din Favara și Code al d-lui I. Schlesinger	100.000 „
1930	**M'amour**, a. 4 a. r. din Fauche le Vent și Marmara al d-lui I. Schlesinger	100.000 „
1931	**Gourmet**, a. 2 a. m. din Nubier și Gourmande al d-lui G. Negropontes	60.000 „
1932	**Fauline**, a. 2 a. m. inch. din Drac și Paulette a d-lui I. Schlesinger	30.000 „
1933	**Cousette**, e. 2 a. m. inch. din Drac și Cocuța al d-lor A. și E. Rieber	35.000 „
1934	**Vox**, a. 2 a. m. din Light Hand și Voiță al d-lui A. Hananel	35.000 „
1935	**Bagdad**, a. 3 a. m. din Drac și Boriska al d-nei V. Grigorescu	40.000 „
1936	**Scheia**, e. 4 a. m. inch. din Satrap și Shelsley Queen a Hergheliei Balc	70.000 „
1937	**Mitsouko III**, e. 2 a. m. din Indus și Moutarde a d-lui S. Schwartz	100.000 „
1938	**Cornita**, e. 2 a. m. din Walter Gay și Katie a d-lui S. Schwartz	100.000 „
1939	**L'Aouzelle**, e. 2 a. m. din Tourbillon și L'Adallie a d-lui Ghica	100.000 „

Ieri, la Băneasa

hipism

Alergări interesante

L'Aouzelle a dovedit o clasă continentală

în premiul Vivian

Bravo Mă a cauzat o mare surpriză în pr. Aviatorilor Cavaleriști

Două handicapuri câștigate cu un cap. — Dark Kopi, mânz de viitor

Reuniunea de eri nu s'a bucurat de un timp frumos. Incă de dimineață a plouat mărunt, dar foarte insistent. Calitatea programului oferit de Jockey Club a învins însă vitregia atmosferică și un public numeros a luat parte la desfășurarea unui sport de ridicată factură.

Interesul reuniunei a fost bine servit de cele două probe clasice — premiul Vivian și premiul Aviatorilor Cavaleriști precum și de handicapuri cari ca de obiceiu au furnizat dispute de real succes.

Cât de reușite au fost acestea alergări, reese cu prisosință din intervalele cari au despărțit pe primii sosiți. In două probe de acest gen, între primul cal și al doilea n'a fost diferența decât de un cap.

Impresionanta victorie a iepei L'Aouzelle

Marea superioritate a iepei L'Aouzelle a determinat numeroase abțineri în premiul Vivian.

Impotriva iepei d-lui Ghica n'au fugit decât Mitsouko III, elogios recomandată de victoria din premiul Arcul de Triumf, Favorita III și Agitatote.

Despre fiica lui Tourbillon am avut o excelentă impresie.

Totuș nu am socotit-o atât de bună pe cât s'a arătat eri. Un simplu galop de vânătoare i-a fost suficient pentru a dispune de Mitsouko III. Se știe ce reprezintă iapa d-lui Schwartz.

Totuș a ridiculizat-o pur și simplu.

Drept este că la această epocă scara de greutate favorizează doi anii. Dovadă faptul că în cele 16 ediții ale acestei curse, de zece ori au câștigat mânjii.

Nici unul din doi anii aceștia n'au reușit o victorie atât de impresionantă, atât de categorică. Nici Lenuța, o iapă dotată cu multă viteză și nici chiar Coquin, un autentic campion.

In asemenea împrejurări, rezultă fără cel mai mic dubiu că L'Aouzelle este o iapă excepțională. De valoare continentală chiar.

Că este cel mai bun cal de doi ani, nu încape nici discuție.

Ceva mai mult. La anul dacă nu este o iapă de pură viteză — ipoteză care este puțin verosimilă — va fi greu de învins în cursele clasice.

Are toate caracteristicile și însușirile marilor vedete.

Ne bucură că d. Ghica un sportiv convins care activează cu multă pasiune și sacrificii posedă un element de valoarea iepei L'Aouzelle. D-sa este unul din factorii de seamă ai hipismului român.

Merită din plin satisfacții oricât de mari.

Surpriza lui Bravo Mă

A doua probă de seamă a zilei — premiul Aviatorilor Cavaleriști — a adunat la plecare un lot numeros. După cum era și normal pentru o cursă clasică, figurau printre competitori elemente valoroase precum Don Basil, Codru, Cornița, etc.

Rezultatul a constituit o surpriză. A câștigat Bravo Mă. Pensionarul lui Toth este un bun element. Eri a reușit însă un adevărat tur de forță, câștigând într'o probă clasică. Terenul moale desigur că a colaborat în largă măsură la confecționarea rezultatului. Nu este însă mai puțin adevărat că fiul lui Defensor se află într'o perioadă de mare progres.

Față de ce era în primăvară, este ameliorat cu cel puțin 10 kilograme. A fost desigur un cal tardiv.

Remarcabilă este și figura realizată de cel de al doilea plasat, Blank.

Bine a mai fugit Codru.

Favoritul Don Basil nu a fost la largul lui pe terenul moale iar pentru Cornița distanța a fost lungă.

DARK KOPI UN CAL DE VIITOR

Premiul Colonel M. Caribol l-a câștigat Dark Kopi. O victorie netă care n'a făcut dubiu la nici un moment. Armăsarul din antrenamentul lui Wilson reprezintă desigur calul viitorului. Din partea lui sunt de scomptat radicale progrese deoarece este încă verde.

Sunt deci posibilități să devină un cal de probe importante.

DUBLUL SUCCES AL LUI GABENS

Merituosul profesionist B. Gabens a câștigat două curse cu Talaka și Afurisit. Afurisit a marcat o completă revenire în formă. Talaka deasemeni s'a comportat bine. A arătat o bună valoare.

RESTUL REZULTATELOR

Au mai câștigat Rada III și Răzleț.

Rada III este o alergătoare care a început să galopeze.

Deasemeni Răzleț a fugit mulțumitor.

CRISTEA RADU A CAȘTIGAT DOUA CURSE

Dintre călăreți s'a evidențiat Cristea Radu. Jockeul român a susținut foarte frumos pe Rada III. La victoria acesteia are o largă parte de contribuție.

FILMUL ALERGARILOR

Balyhoo a servit de leaderă în PREMIUL MARS. Pensionara lui Pinka a respins repetatele atacuri date de Puișor și Luțica. In fața tribunei a fost însă prinsă de Răzleț care a depășit-o pe ultimii zeci de metri.

Puișor al treilea.

PREMIUL VIFOR l-a câștigat Talalka. Luând o bună plecare, pensionara lui Gabens a condus din plecare la sosire. La urmă a trebuit să facă apel la ultimele resurse pentru a respinge atacul dat de Jaf.

Sulița s'a apărat onorabil. A terminat a treia, aproape.

PREMIUL COLONEL M. CARIBOL s'a soldat cu victoria lui Dark Kopi.

Bucuria Mea a servit de leaderă până la jumătatea liniei drepte.

Aci Dark Kopi care o urma s'a detașat autoritar.

Brelan, al treilea concurent a făcut cursă separată.

PREMIUL AVIATORILOR CAVALERIȘTI a fost crâncen disputat. Don Alberto a asigurat o alură susținută cursei. La intersecția pistelor, caii s'au masat. S'a detașat Blanc. Imediat intră în luptă Bravo Mă. Intre ei se angajează o luptă disperată.. In ultimul fuleu, Bravo Mă câștigă cu un cap. Al treilea Codru.

PREMIUL VIVIAN a fost o cursă simplă. Favorita II și L'Aouzelle au fost în cap până la distanță. Aci L'Aouzelle s'a detașat cu mare autoritate. Mitsouko III a dispus în fața tribunei de Favorita II.

PREMIUL BANDIT a abundat în faze. Roy a condus ostilitățile. La grilă este depășit de Șoim care și el la rându-i nu poate face față atacului dat de Afurisit. Olaf terminând puternic a ajuns până la o lungime de pensionarul lui Gabor. Șoim s'a plasat al treilea.

MAIDEN HANDICAP No. 1 a fost o cursă emoționantă. După intrarea în linia dreaptă, Rada III scapă în frunte și cu prețul ultimelor eforturi dispune cu un scurt cap de Flandra care preceda pe Beauty.

INFORMAȚII

ERI LA BANEASA

● RAZLEȚ scos în vânzare, după victoria din premiul Mars, a rămas proprietarului pentru 44.000 lei.

● DUPA disputarea premiului Bandit, Oprescu, călărețul lui Olaf, al doilea plasat, a depus o reclamație împotriva lui V. Huțuleag, călărețul câștigătorului Afurisit, pretinzând o busculadă. Reclamația a fost respinsă.

● LA EVENT s'au plătit cotele:
Talalka-Dark Kopi 78
Bravo mă-Afurisit 4166

● BRANDYWINE, BAGUETTE DOREE și PRINTRE TOȚI, proprietatea d-lui ministru Gabriel Marinescu, au fost dați în dresaj la B. Gabens.

● MARȚIȘOR și JERSEY yarlingii cumpărați de d. E. Ottulescu, au trecut în antrenament la W. Gill.

● YEARLINGII cumpărați de d. S. Schwartz, au fost dați în antrenament la B. Gabens.

● AZI se publică la secretariatul Jockey-Clubului, greutățile în handicapurile de Joi.

Jocul austriac s'a închis ieri

Jocul austriac a continuat eri la Băneasa. Preminul final a ajuns la 267.958 lei.

Din cauza diverselor surprize, s'a închis. Va continua Joi.

Rezultatele technice

337. Premiul MARS — H-cap vânz. — 1600 m. P.N. — 20000 lei

1	RAZLEȚ	50½	Tasim	31	29	
2	Balyhoo	42½	Oprescu	118	144	Câștigat
3	Puișor	49	Logofătu	102	94	
4	Luțica	52½	Cucu	43	33	¾ —1—1½
	Zamfira	46	Florescu	215	124	
	Ștefania	58	Tănase	404	380	lungimi
	Realist	63	Ilinca	129	84	
	Ticu	59½	Cristea R.	30	40	Durata 1'48
	Onuța	56½	A. Enescu	106	276	

Răzleț scos în vânzare, a rămas proprietarului pentru 44000 lei
RAZLEȚ (Prince d'Orange II și Lady Rascal) aparține d-lui Leon Grigorescu și este antrenat de A. Mc. Intyre
Cota: Tribună: 31; 16, 23, 21' Peluză: 99; 17, 29, 20:10 lei

338. Premiul VIFOR — W.-H'cap — 1300 m. L.D. — 22000 lei

1	TALALKA	54½	Ilinca	40	50	
2	Jaf	45	Grecu	579	356	
3	Sulița	51½	Crișan	65	50	Câștigat
4	Traviata	48½	Oprescu	196	217	
	Golanca	49½	Tasin	187	175	¾—½—1
	M. Manole	55	Enescu G.	56	60	lungimi
	Gloria	51½	Cucu	46	71	
	Micșunea	48½	Logofătu	68	82	Durata 1'25
	Marmara	57	Cristea R.	51	32	

TALALKA (Otranta și Little pet) aparține d-lui A. Niculescu și este antrenată de B. Gabens
Cota: Tribună: 40; 18, 49, 21; Peluză: 50; 23, 31, 24:10 lei

339. Premiul COLONEL M. CARIBOL — 1500 m. P.V. — 25000 lei

1	DARK KOPI	60	Cristea R.	18	18	Câștigat
2	Bucuria mea	46	Oprescu	79	48	1½-5 lung.
3	Brelan	60	Gill J.	18	18	Durata 1'37

In plus lei 2500 cresc. iepei Bucuria mea
DARK KOPI (Kopi și Pomponette) aparține d-lui General V. Dombrowsky și e antrenat de J. Wilson
Cota: Tribună: 18; Peluză: 18:10 lei

340. Pr. AVIATORILOR CAVALERIȘTI—Handicap liber și limitat
2000 metri P.N. — 100.000 lei

1	BRAVO MA	49	Iozsa St.	348	339	
2	Blank	42	Oprescu	42	82	Câștigat
3	Codru	59½	Ilinca	55	53	
4	Alice	57½	Gill J.	82	54	
	Cornița	52½	Cucu Ar.	53	53	cap—2—gât
	Don Basil	61	Cristea R.	22	19	
	Medardus	55½	Huțuleag	159	133	
	Mâcies	54	Logofătu	55	53	Durata 2'14
	Don Alberto	54½	Enescu G.	22	19	

BRAVO MA (Defensor și Bonna Ventura) aparține d-lui Gr. Theodorescu și e antrenat de B. Toth
Cota: Tribună: 348; 27, 18, 29: Peluză: 339; 35, 23, 30:10 lei

341. Premiul CH. VIVIAN — 1300 metri L.D. — 100.000 lei

1	L'AOUZELLE	48½	Crișan	11	13	Câștigat
2	Mitsouko III	62½	Cucu	40	30	6—1—3
3	Favorita	48½	Iozsa	83	82	lungimi
4	Agitatote	51	Krimmer	279	212	Durata 1'22

L'AOUZELLE (Tourbillon și L'Adallie) aparține d-lui Al. Ghika și e antrenată de J. Willson
Cota: Tribună: 11; 11, 12; Peluză: 13; 11, 10.50:10 lei

342. Premiul BANDIT — H-cap — 2200 m. P.V. — 30.000 lei

1	AFURISIT	55	Huțuleag V.	254	196	
2	Olaf	44	Oprescu	76	120	Câștigat
3	Șoim	52	Cucu	45	40	
4	Roy	55	G. Enescu	74	72	1—½—scap
	Rubin	62	Cristea R.	284	144	
	Amnar	57½	Ilinca	66	54	lungimi
	Goblin	49½	Crișan	29	24	
	Hop și eu!	63	Mulllot	117	80	Durata 2'34
	Aida	51½	Iozsa	90	240	

In plus lei 3000 moșt. def. Maltezeanu, cresc. arm. Afurisit
AFURISIT (Szandekos și Affi) aparține d-nei A. Cantilli și d-lui I. Rădulescu și e antrenat de B. Gabens
Cota: Tribună: 254; 40, 24, 19; Peluză: 196; 36, 26, 18:10 lei

343. MAIDEN HANDICAP No. 1 — Handicap liber și limitat —
1600 metri P.V. — 22.000 lei

1	RADA III	59	Cristea R.	54	40	
2	Flandra	49	Tasin	42	51	Câștigat
3	Beauty	43½	Oprescu	43	63	
4	Cine-va	51	Cucu	33	29	scap—½—2
	Găman	60	Ilinca	40	50	lungime
	Mircioaia	51	Crișan	211	140	
	Bauraj	42½	Huțuleag I.	431	229	Durata 1'43

In plus lei 2.200 cresc. iepei Rada III.
RADA III (Blue Boy și Razna) aparține d-lui Căp. O. Georgescu Saidac și e antrenată de Șt. Ujvari
Cota: Tribună: 54; 30, 19; Peluză: 40; 35, 27:10 lei

Licitația de yearlingi dela Băneasa

a obținut un mare succes

A intrat în arenă admirabilul admirator și susținător al sportului românesc, d. general Gabriel Marinescu

2.335.000 lei pentru 15 mânji

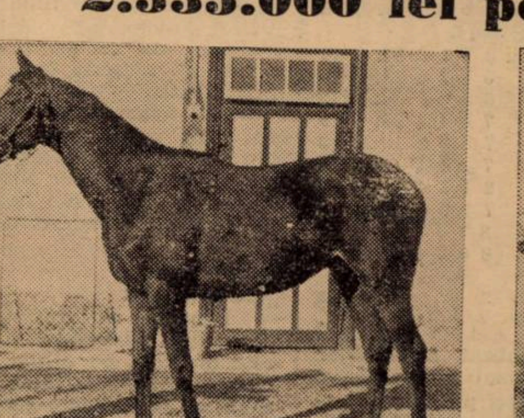

BRANDYURNE

BAGUETTE DOREE

La Băneasa a avut loc eri anuala licitație de yearlingi. Au fost scoși în vânzare mânjii Jockey Clubului și alți yearlingi aparținând la diverși alți proprietari.

Desigur că nu am fi dat prea multă extensiune unei simple licitații. Aceia de eri este mai mult decât importantă pentrucă ea ocazionează o serie de capitale concluziuni pentru hipismul nostru, a cărui redresare continuă într'un mod accelerat.

In arena hipismului

Faptul de seamă al licitației de eri l-a constituit intrarea în arena hipică a d-lui ministru Gabriel Marinescu.

In sport, d. ministru Gabriel Marinescu înseamnă foarte mult. Prea mult chiar. De numele d-sale sunt legate opere de mare utilitate, realizări admirabile, reforme de maximă utilitate.

Animat de marea dorință de a colabora efectiv la propășirea tuturor sporturilor, d-sa a cumpărat la licitația de eri pe cei mai buni mânji.

Pe Brandywine, plătit cu 325.000 lei, pe Baguette Dorée cu 230.000 lei și pe armăsarul Printe toți cu 180 mii lei.

Pentru incomensurabilele atribute pe cari le are în mișcarea sportivă românească, faptul că d. ministru Gabriel Marinescu a devenit proprietar a fost primit cu o indescriptibilă satisfacție de toți.

Prezența d-sale în hipism va fi de o utilitate nebănuită și desigur că binefăcătoare și remarcabile rezultate nu vor întârzia să se producă.

O licitație animată

Licitația de eri dela Băneasa a fost de bun augur pentru hipismul nostru. S'a observat o neobicinuit de mare animație și pasiune pentru cal pentru care s'au plătit bani mulți.

Semnalăm deasemeni cu satisfacție faptul că herghelia Cislău a cumpărat câteva mânze cari în viitor vor deveni reproducătoare. Această grijă a hergheliei statului pentru ameliorarea rasei nu trebue trecută cu vederea.

Felicităm pe conducători.

Prețurile plătite dau o certă dovadă a dragostei de curse a proprietarilor. Cei 15 mânji ai Jockey Clubului au fost plătiți cu 2.355.000 lei. Jockey Clubul a pierdut câteva sute de mii de lei. Față de importanța cauzei, această pierdere cu contează.

Rezultatul licitației

APARȚINAND D-LUI AL. M. IONESCU

Doamna, iapă din Murat și Dama II, neprezentată.

APARȚINAND D-LUI LT. M. SLAVESCU

Surioara, iapă din Leander și Dodoi. Retrasă la 21.000 lei.

APARȚINAND D-LUI COL. V. MIHAILESCU

Mărțișor II, armăsar din Arkina și Marivo. retras la 41.000 lei.

APARȚINAND D-LUI CAP. A. CONSTANTINESCU

Buclucaș, armăsar din Somogy și Bona Ventura, retras fără ofertă.

Hodoronc Tronc, armăsar din Defensor și Hansa. Adjudecat asupra d-lui căp. Maxim pentru 6000 lei.

APARȚINAND D-LUI G. B. GOILAV

Jijia, iapă din Frunziș și Juive. Retrasă la 10.000 lei.

APARȚINAND JOCKEY-CLUBULUI

Bleu de Roi, armăsar din Block Devil și Rahano. Adjudecat asupra d-lui D. Mironescu pentru 100.000 lei.

Brandywine, armăsar din Biscops Rock și Spindrift. Adjudecat asupra d-lui ministru Gabriel Marinescu pentru 325.000 lei.

Chi Tsou, armăsar din Empire Builder și Yunnan. Adjudecată asupra d-lui general Dombrowsky pentru 170.000 lei.

Cordon Rouge, armăsar din Maravedis și Rouge Angevine. Adjudecat asupra d-lui S. Schwartz pentru 150.000 lei.

Marsala, armăsar din Potiphar și Malice. Adjudecat asupra d-lui S. Schwartz pentru 91.000 lei.

Nekeal, armăsar din Laeken și M-elle Melbourne. Adjudecat asupra d-lui Georgescu pentru 140.000 lei.

Orateur III, armăsar din Amfortas și Orla. Adjudecat asupra d-lui S. Schwartz pentru 153.000 lei.

Trevoux, armăsar din Altay și Trêves. Adjudecat asupra d-lui S. Schwartz pentru 151 mii lei.

Baguette Dorée, iapă din Rodesta și Goulden Fayny. Adjudecată asupra d-lui ministru Gabriel Marinescu, pentru 230 mii lei.

Blue Song, iapă din Blue Skyes și Canostan. Adjudecată asupra d-lui S. Schwartz pentru 136.000 lei.

Jersey, iapă din Kopi și Joca. Adjudecată asupra d-lui E. Otulescu, pentru 168.000 lei.

Junte, iapă din Vineuile și Jasione. Adjudecată asupar d-lui Georgescu pentru 110.000 lei.

Merlette II, iapă din Coram și Donine. Adjudecată asupra d-lui A. Hananel pentru 180.000 lei.

Pepite d'Or, iapă din Bischops Rock și Callandar. Adjudecată asupra hergheliei Scroviște.

Raquette, iapă din Pinceau și La Roche. Adjudecată asupra hergheliei Cislău, pentru 101.000 lei.

Single Handeb, iapă din Plassy și Sinigalia. Adjudecată asupra d-lui Gr. Teodorescu, pentru 70.000 lei.

APARȚINAND D-LUI I. D. PETRESCU

Maghiran, armăsar din Blue Boy și Mariposa. Neprezentat.

APARȚINAND D-LUI A. HANANEL

Georges, armăsar din Leu și Goldana. Retras la 70.000 lei.

Susi, iapă din Leu și Speranța. Adjudecată asupra hergheliei Cislău pentru 48.000 lei.

APARȚINAND D-LUI B. CATARGI

Elsa, iapă din Murat și Edera. Retrasă la 55.000 lei.

Judy, iapă din Arhivae și Judith. Adjudecată herg. Cislău.

APARȚINAND HERG. SCROVIȘTE

Garofița, iapă din Gae și Favara. Adjudecată asupra d-lui Karmitz pentru 100.000 lei.

Lorica, iapă din Lolice și Prince d'Orange II. Retrasă la 99.000 lei.

Păltiniș, armăsar din Pauline și Prince d'Orange II. Adjudecat d-lui Karmitz pentru 153.000.

Surugiu, armăsar din Suzana și Favara. Neprezentat.

APARȚINAND D-LUI RADU P. MICȘUNEȘTI

Hâncu, armăsar din Harnica și Leu retras la 100.000 lei.

APARȚINAND D-LUI I. STUBENBERG

Ghibelin, armăsar din Conetable și Foullaubin sau Ghiaur. Retras la 60.000 lei.

Printre toți, armăsar din Trésor și Prince d'Orange II. Adjudecat d-lui ministru Gabriel Marinescu pentru 180.000 lei.

Princess Trix, iapă din Tripole și Prince d'Orange II. Adjudecată d-lui Teodor Virgil pentru 64.000 lei.

APARȚINAND D-LUI AL. PLANNER

Madeleine, iapă din Hai și Leander. Adjudecată d-lui Hananel pentru 20.000 lei.

APARȚINAND HERG. BALC

Satrap II, armăsar din Soldobăgianca și Satrap. Retras la 120.000 lei.

Prinț Allenby, armăsar din D-ra Allenby și Prince d'Orange II. Retras la 180.000 lei.

Siret, armăsar din Sirenetta și Satrap. Retras la 100.000 lei.

Mărțișor, armăsar din Răzoare și Prince d'Orange II. Adjudecat d-lui E. Ottulescu pentru 320.000 lei.

Potop, armăsar din Satrap și Popsy. Retras la 67.000 lei.

Băețandru, armăsar din Prince d'Orange II și Băetana Retras la 70.000 lei.

Bandit, armăsar din Prince d'Orange II și Baguette. Retras la 50.000 lei.

Buhor, armăsar din Prince d'Orange II și Buhora. Adjudecat asupra d-lui Carcaletescu, pentru 37.000 lei.

Golana, iapă din Prince d'Orange II și Golden Florence. Retrasă la 80.000 lei.

Lucreția, iapă din Satrap și Lucrece Borgia. Retrasă la 50 mii lei.

Lăeșița, iapă din Prince d'Orange II și Lall Rookh. Retrasă la 70.000 lei.

Crăiasa, iapă din Prince d'Orange II și Cavitri. Retrasă la 60.000 lei.

Schela, iapă din Prince d'Orange II și Shelsley Queen. Retrasă la 65.000 lei.

Football Football Football Football Football Football Football

Campionatul districtual

(Urmare din pagina 2-a)

A. S. Distribuția 7
Orfeus 1

Cu o înaintare de „ultimă oră" petroliștii au reușit totuși să-și sdrobească adversarul, căruia i-au înscris șapte goaluri.

Orfeus a rezistat onorabil o repriză în care timp Distribuția a marcat o singură dată. In acest mi-temps „grecii" au fost uneori periculoși, fără a întrebuința însă prea mult rutinata apărare petrolistă.

La reluare, însă, leaderul pune stăpânire pe joc și-și maseaza adversarul în careu.

Apărarea învinșilor, hărțuită, cedează și spre sfârșit nici nu mai conta.

Totuși, învinșii și-au salvat onoarea printr'un „11" m.

Goalurile A. S. D.-ului au fost înscrise de Câmpeanu (3) dintre cari unul din „11" m. Nicu Vasile, Sachelarie, Flamaropol și Lupu.

Petroliștii au aliniat următoarea formație: Coltor, Tătar, Zamfir, Busuioc, Flamaropol, Vasiliu, Drăgan, Lupu, Sachelarie, Câmpeanu, Nicu Vasile.

Industria Iutei 1
Colentina

Din primele minute de joc *Industria Iutei* a dominat cu autoritate Dealtfel și terenul a fost impracticabil.

Goalul de onoare al *Colentinei* a fost cel mai frumos al matchului, marcat de Contarde Peri. Au marcat dela învingători Podocea (1), Vanea (2), Popescu (3) și Cimpoeru (1), iar dela învinși Contarde P.

S'au remarcat dela *Ind. Iutei:* Mitran C-tin, Cimpoeru și Cretea. Iar dela *Colentina:* Contorde P. cel mai bun din 22 și apărarea imediată.

Echipele au aliniat următoarele formații: *Industria Iutei:* Cristescu, Szabo, Kocis, Constantinescu, Decu, Mitran, Podocea, Vonea, Popescu, Cretea, Cimpoeru. *Colentina:* Grigore N., Contarde P., Vasilescu, Georgescu, Enache, Tudor, Ficher, Mircea, Dumitrescu, Marinescu, Cristea.

C.F.R.B.T. 3
Griviția 0

Pe un teren relativ bun față de timpul care a fost mai mult ploios C.F.R.B.T. a învins Griviția cu 3-0. Ioșca dela C.F.R.B.T. a fost într'o formă excepțională fiind pe tot terenul. Deasemenea s'a remarcat și Tănăsescu. In repriza doua Griviția amenință să marcheze însă apărarea C. F. R. B. T.-ului este în formă.

Dela Griviția s'a remarcat Dumitrescu.

Au marcat: Ioșca (2) și Tănăsescu.

Dacia Traiană 2
Pebe 0

Dacia Traiană a învins Pebe după un joc slab. Pebe a jucat frumos și legat; dar nu a putut să marcheze din cauza terenului care a fost mai mult o mocirlă.

A marcat *Vișan* (2).

S'au remarcat dela Dacia Traiană: Vișan și Popescu— Ion de la Pebe — Cilică și Bibi.

Ciclop 12
Stăruința 2

In match de deschidere la parcela Metalosport—Luceafărul s'au întâlnit echipele Ciclop și Stăruința.

Echipa d-lui av. I. Boată a reușit o nouă performanță în lupta Stăruinței care n'a contat.

Am constatat că Ciclop este o echipă extrem de puternică și urmărește pas cu pas pe A. S. Distribuția.

Punctele au fost înscrise de Rafinscky (6), Manoliu (4) și Deunian (2).

Echipele au aliniat următoarele formații:

CICLOP: Grădișteanu; Derunian, Isac; Simion, Banu, Manoliu, Rafinsky, Umberto, Cuti Cumpăneanu.

STARUINȚA: Nițulescu; Lepădatu, Mayer, Săndulescu, Stănescu, Friedman, Stein, Alexandru, Inghel.

CLASAMENTUL CATEG. II-a SERIA A

A. S. Distribuția	8	7	1	0	37: 7	15
Ciclop	8	5	3	0	28: 6	13
Ind. Iutei	8	5	2	1	36: 9	12
C.F.R.B.T.	7	4	1	2	25: 9	9
Stăruința	7	3	2	2	19:26	8
Dacia Tr.	7	2	4	1	11:13	8
Griviția	8	1	3	4	12:30	5
Orfeus	7	2	0	5	9:28	4
Pebe	8	1	0	7	6:21	2
Colentina	8	0	0	8	8:41	0

Carmen 15
Lupeasca 1

Carmen a realizat scorul zilei, dispunând numai în 50 minute de Lupeasca, căci până în minutul 40 Lupeasca a rezistat dârz.

La pauză scorul era 4—0 realizat în cinci minute.

Cel de al doilea mi-temps a fost în întregime la discreția Carmenului.

O victorie care n'are nevoe de comentarii.

„Victoria" 3
I. Dârlău 2

După ce I. Dârlău a condus cu 2—0 Victoria a reușit să învingă cu 3—2. Au marcat dela Victoria: Andrei, Ion și Bancheru, iar dela Dârlău, Cuedan și Mureșan.

Biruința
Sp. Muncitoresc forfait

Suter
Garajele Mihăescu forfait

Mathul Suter-Garajele Mihăescu nu s'a disputat deoarece Garajele Mihăescu nu au avut decât o licență.

CLASAMENTUL CATEG. II-a SERIA B

Carmen	6	6	0	0	39: 2	12
Biruința	8	5	2	1	24:10	10
S. T. B.	6	5	0	1	26: 6	10
Dârlău	8	3	2	3	13:18	8
Lupeasca	8	4	0	4	22:12	8
Suter	7	3	1	3	21:16	7
Mihăescu	6	2	1	3	11:11	5
Victoria	7	2	0	5	17:34	4
Sp. Muncit	5	1	0	4	11:24	2
C. Românească	7	0	0	7	0:21	0

Standard 6
Băneasa 0

Deși Băneasa a jucat numai în 7 oameni totuși a dat dovadă că știe să lupte In minutul 22, Antonescu a lovit pe Röss în obraz după care a fost eliminat depe teren In repriza a doua, Băneasa și-a revenit și jucând în 11 nu a mai primit nici un goal. S'au remacat dela Standard Röss și Rogos iar dela învinși Antonescu II și Cristescu. Au marcat: Röss 2 Gheorghiu, Rogos, Voiculescu și Sartani.

Energia
Sburătorii forfait

Vulturul de Mare
L. P. N. amânat

Din cauza terenului impracticabil matchul a fost amânat

CLASAMENTUL CATEG. III-a SERIA A

Fichet	6	4	0	2	21 : 8	
Laromet	6	4	0	2	11 : 12	8
Vultuii Carp.	7	2	4	1	14 : 12	8
Sburătorii	6	3	1	2	17 : 12	7
Energia	6	3	1	2	12 : 11	7
Standard	5	3	1	1	29 : 8	7
Băneasa	5	2	1	2	8 : 12	5
Grozăvești	5	1	0	4	9 : 18	2
L. P. N.	5	0	0	5	2 : 21	0

Fulgerul 8
Dâmbovița 1

Fulgerul, cu echipă bine pusă la punct, s'a distrat în compania Dâmboviței care nu a făcut altceva decât să se apere.

Echipele au aliniat următoarele formați.

FULGERUL: Petea, Băcuță, Schuler, Tudor, Sile, Tuloianu, Venge, Ionescu, Constantinescu.

DAMBOVIȚA: Carol, Niculescu, Deba, Mihai, Petre, Pușcașu, Buzoianu, Benbi, Dumitrescu.

Imprimeria Capitala 5
E. F. A. 3

După un match viu disputat, Capitala a învins E.F.A. cu 5—3.

In prima repriză fiind net superiori, învingătorii reușesc să marcheze de trei ori, în timp ce E.F.A. nu reușește nicio acțiune periculoasă.

După reluare Capitala slăbește alura și permite învinșilor să înscrie trei goaluri. Pentru învingători au marcat Negrilă (2), Negoescu (2) și N. Teodorescu, iar pentru învinși Avram (3).

„Phenix" 3
„Cotroceni" 1

Phenixul a jucat mult mai bine decât adversarul și victoria este meritată pe deplin.

Cotroceni nu au jucat decât în apărare. In prima repriză Phenix a dominat continuu și a reușit să înscrie numai două goaluri prin Ionel dela 16 m. și prin Marcel Georgescu dela 20 m.

In repriza secundă, Phenix nu a reușit să mai înscrie decât în ultimele minute prin Cincescu un goal.

Cotrocenii au marcat un singur goal, prin Ionescu.

S'au remarcat: Brașoveanu, Tuțu, Nelu și Gall dela Phenix iar dela Cotroceni: Marius Danuleț și Ion.

Formațiile:

PHENIX: Croitoru, Nicu, Gall, Nelu, Brașoveanu, Trandafir, Ionel M. Georgescu, Cincescu, Tuțu, Mustață.

COTROCENI: Chiriliță, Danuleț, Toma, Mariuș, Buichin, Constantinescu, Bijutescu, Cenzu, Ion, Ionescu, Țuchel.

Șoimii 3
Comro 3

Pe terenul Stadion, Comro a reușit un rezultat excelent în compania Șoimilor, terminând la egalitate după ce la pauză erau conduși cu 3—0

Generala 2
P. T. T. 1

Rezultatul constitue o surpriză, deoarece P.T.T. era favorit, prin rezultatele scoase și poziția în clasament.

Generala a luat locul P.T.T.-ului, trecând la locul doi în clasament, la egalitate de puncte cu acesta.

Clasamentul categ. III-a Seria B

F. C. Național	7	7	0	0	23: 3	14
Generala	7	5	0	2	13: 9	10
P. T. T.	7	5	0	2	19: 8	10
Fulgerul	7	4	0	3	25:13	8
Capitala	6	3	0	3	13:11	6
Comro	7	2	1	4	17:25	5
Dâmbovița	6	2	0	4	13:20	4
Phenix	6	2	0	4	8:19	4
E. F. A.	6	2	0	4	14:19	4
Șoimii	5	1	1	3	11:17	3
Cotroceni	5	1	0	4	7:19	2

REZERVE

Vergu (rez.)
Ciclop (rez.) forfait

JUNIORI SERIA A

Olimpia (jun.) 9
Militari (jun.) 1

Socec (jun.)
I. Dârlău (jun.) forfait

Colentina (jun.)
Gloria (jun.) forfait

JUNIORI SERIA B

Vergu (jun.) 7
SET (jun.) 3

Juventus (jun.) 4
AGER (jun.) 2

Ind. Iutei 15
Generala 0

JUNIORI SERIA C

ACSA (jun.) 2
Vif. Dacia (jun.) 2

Universul (jun.)
Colțea (jun.) forfait

Turda (jun.) 8
Sp. Muncitoresc (jun.) 1

In cele din urmă

D. V. A. a reușit să învingă Traian cu 4-3 (2-1)

Tighina, 5 (prin telefon). — Pe terenul din localitate s'a disputat astăzi partida pentru Divizia Națională B. între Traian și D. V. A. din Galați. După un match aprig disputat și extrem de dur, gălățenii au învins cu 4-3, la pauză fiind 2-1. Jocul a fost de factură inferioară, iar un istoric prea strălucit nu a avut decât din punct de vedere al durității.

Pentru învingători au înscris cele patru goaluri: Pepelea, Codreanu, Strack și Caraman. Pentru învinși au marcat: Cepoida (2) și Brânză.

Rezultatul este just și D.V.A. a cucerit cele două puncte prețioase după ce s'a întrebuințat serios. Traian a redus handicapul către sfârșit.

Simion, Pepelea și Codreanu au fost cei mai buni dela gălățeni; dela învinși Gorinov, Melnicov și Brânză s'au făcut remarcați.

Cepoida (Traian) a fost cel mai bun depe teren și a arătat o clasă de foot-ball înaintată.

Au jucat formațiile:

D. V. A.: Simion-Ciobotaru, Jarcă-Halgea, Pepelea, Șimet-Codreanu, Dokmany, Strack, Stanef și Caraman.

Traian: Celcovschi-Mazurov-Gorinov-Fischman, Melnicov, Soloviov-Buruiană, Cepoida, Soloviov II, Brânză și Fani.

F. C. Brăila a învins la limită Mureșul cu 3-2 (2-2)

Brăila, 5 (prin telefon). — Matchul disputat azi în orașul nostru s'a terminat cu victoria la limită a gazdelor, deși acestea trebuiau să învingă la cel puțin trei puncte diferență.

Incă dela început F. C. Brăila trece la atac și reușește în min. 13 să concretitzeze primul goal prin Oprea I.

Mingia repusă la centru trece din nou în posesia brăilenilor și dă prilej astfel lui Goldenberg să marcheze al 2-lea goal, reluând volleé o centrare.

Arbitrul însă nu acordă.

In min. 30 Mureșul reușește să egalieze prin Incse I.

Conducerea o are tot Mureșul — prin Incse II care în min. 33, marchează dintr'o centrare a lui Culcsar.

Egalarea o aduce Weisz în min. 38, dintr'un penalty. Spre sfârșitul primei reprize — în min. 51 — la un corner, brăilenii marchează din nou dar... mingia se lovește de un jucător din poartă și arbitrul nu acordă din nou.

In a doua repriză gazdele domină. Szasz însă reușește să scape de vigilența brăilenilor și să înscrie în min. 65 însă din offside.

Goalul care a adus victoria gazdelor este înscris în min. 69 — la un corner — de Goldenberg.

F. C. Brăila: Drăghiescu; Zuckerman, Stanciu; Varoday, Denghel, Uriciuc; Cavadia, Oprea II, Weisz, Oprea I, și Goldenberg.

Mureșul: Bota; Vidrășan, Tănase; Medve, Borsovesky, Ghiliga; Incse I, II, Szasz, Zongor și Culcsar.

Vulturii Textila a învins C. F. R. cu 1-0 (0-0)

Lugoj, 5 (prin telefon). — Azi după amiază, s'a disputat în localitate matchul divizionar B dintre Vulturii Textila și C.F.R. din Tr. Severin.

Gazdele au învins greu cu 1:0 (0:0) prin punctul înscris de Popescu în minutul 60.

Monopol și Stăruința au terminat nedecis 2-2 (2-0)

Tg. Mure, 5 (prin telefon). — Monopol a terminat matchul cu Stăruința la egalitate, după ce la pauză conducea cu 2:0.

Rezultatul se datorește înaintării Stăruinței care n'a înțeles că, deși conduși, nu trebue să mai spere. Datorită acestui fapt, au reușit să termine la egalitate.

Numai cu 5-1 (2-1) a învins Dragoș Vodă pe Victoria C. F. R.

Cernăuți, 5 (prin telefon). — După un match frumos, echipa locală a învins detașat formația Victoriei C.F.R.

După ce în prima repriză scorul era de 2—1, gazdele insistă mai mult și reușesc să mai marcheze încă 3 goaluri, stabilind rezultatul la 5—1, scor cu care se termină partida.

Invingând pe C.F.R. (Simeria) cu 1-0 (1-0) Mica a devenit leader

Simeria, 5 (prin telefon). — Matchul divizionar disputat astăzi în localitate între echipa feroviară locală și Mica din Brad a revenit la limită oaspeților cu 1—0, la pauză scorul fiind acelaș.

Mica a dominat majoritatea timpului și a meritat victoria. Dacă n'a înscris mai mult este că apărarea gazdelor a fost în zi bună.

Punctul victorios a fost înscris în min. 43 de Fusoi.

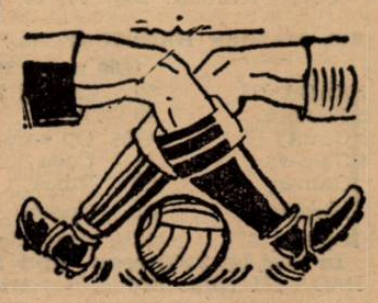

ATLETISM

Academia Națională de Educație Fizică a păşit în al 18-lea an

In prezența d-lui ministru G. Marinescu, a conducătorilor instituției şi sportului românesc, s'a făcut ieri deschiderea noului an şcolar

Potrivit unei tradiții, Academia Națională și-a inaugurat ieri cursurile, în acelaș cadru festiv cu care ne-a obișnuit de 18 ani încoace.

Pentru cei ce nu știu sau le-a scăpat acest amănunt, trebue să menționăm că instituția din dealul Spirei va serba în 1941 două decenii de când a luat ființă.

Intr'adevăr, ne aducem aminte că Institutul Național de Educație Fizică, vechiul I.N.E.F. de odinioară creiat în 1921 din înaltul gând al Principelui Carol, actualul nostru Rege a fost înălțat în 1929 la rangul de Institut Superior de Educație Fizică, iar acum un an, școala a devenit Academia Națională de Educație Fizică.

O evoluție care trădează grija mare ce-au avut-o legiuitorii de a mări prestigiul unei instituții de o covârșitoare importanță în educația tineretului nostru.

CUM A DECURS FESTIVITATEA DE ERI

Noua sală a A.N.E.F.-ului a fost ieri neîncăpătoare spre a putea cuprinde numeroasa asistență care a ținut să asiste la solemnitatea inaugurării noului an școlar al Academiei Naționale de Educație Fizică.

D. ministru general G. Marinescu, legat atât de mult de sport și acum în urmă de A. N. E. F., a ținut să onoreze cu prezența sa această festivitate; conducătorii instituției și alături de ei studentele și studenții celor patru ani, însfârșit reprezentanții U.F.S.R.-ului și ai Federațiilor sportive cari au înțeles cât de necesar este pentru mișcarea sportivă o colaborare cu a A.N.E.F.-ului.

Am notat astfel: d. general G. Marinescu, ministru al Ordinei Publice ;d. general dr. C. Michăilescu, directorul A. N. E. F-ului, d-nii col. adj. E. Pălăngeanu comandant al I. M. E. F.-ului, col. dr. I. Lazăr, prof. O. Onicescu, prof. C. Kiriţescu, prof H. Dumitrescu, prof. dr. Olinescu, prof. V. Rosală, prof. dr. Stepleanu Horbatscky, prof. I. Mihăilă, prof. dr. cpt. Demetrescu, maior E. Teacă, prof. I. Sima, secretarul A.N.E.F.-ului, V. Mazilu, d-ra Klara Lantz, d-nii Neagu Boerescu, director general al U.F.S.R., col. adj. A. Manolescu, președintele Federației de ski, col. Th. Davila vicepreședinte al F.R.F.A., dr. V. Economu, directorul Școalei de antrenori, Liviu Juga, director tehnic al F.R.F.A., prof. Ion Coja, etc.

Festivitatea a început cu un serviciu religios, după care d. general dr. C. Michăilescu, directorul A.N.E.F.-ului, a ținut următoarea cuvântare:

„Academia Națională de Educație Fizică, nu este un simplu Institut de gimnastică, cum mulți poate din mod greșit îl consideră, ci un așezământ de educație integrală a tineretului, considerat sub cele trei aspecte din care el este închegat : fizicul, intelectul și moralul .

De aceea, dragi studenți și studente, veți găsi în programele cursurilor d-voastră și în normele de conducere ale vieții studențești din Academie, directive și posibilități de educare ale tuturor acestor trei componente ale ființei d-voastră.

Ceiace se urmărește cu deosebire în acest Institut de educație, este formarea de oameni întregi, în care desvoltarea armonioasă a celor trei mari însușiri ale ființei omenești să dea cât mai mulți indivizi superiori, cât mai multe caractere, să ajungă să formeze o generație n unumai de oameni voinici, inteligenți și culți, dar și însuflețiți de cele mai frumoase și nobile idealuri, capabili de cele mai mari sacrificii pentru neam și pentru țară.

O concretizare și o cristalizare a celor spuse despre educația fizică o găsiți în definiția foarte potrivită dată de d. prof. C. Kiriţescu în cartea sa intitulată:

„Controverse și clasificări istorice și actuale asupra educației fizice", carte pe care v'o recomand stăruitor s'o cetiți chiar de pe acum.

„Educația fizică, zice d-sa, „este activitatea fiziologică con-„știentă a organismului ome-„nesc, condusă prin metodele „pedagogiei urmărind întreți-„nerea și sporirea potențialului „biologic al individului în vede-„rea randamentului său social".

Până în prezent Instituția noastră a dat cele mai frumoase roade. Dela înființarea ei, în 1922 și până astăzi, în decurs deci de 17 ani ea a dat țării 633 de absolvenți a 4 ani de studii, licențiați și licențiate în educația fizică, din care aproape 400 au intrat în învățământ, practicând și răspândind în tot cuprinsul țării aceiași metodă științifică moderna de educație fizică, bazată pe principiile gimnasticei suedeze și ducând odată cu ei entuziasmul și dragostea pentru această disciplină în tineretul școlar de ambele sexe.

O bună parte din ei (50) au intrat în Străjerie unde formează elemente de nădejde ale acestei mari organizații ce urmărește același scop de educație integrală a tineretului și a societății.

Alte elemente activează în instituțiile particulare, fiind de real folos în organizarea educației fizice a funcționarilor sau a lucrătorilor acestor instituții.

Academia și-a asociat de câțiva ani o pleiadă de medici printre care se găsesc și profesori universitari, care iubesc această specialitate și care au organizat în cadrul Academiei Societatea medicală de educație fizică, *având drept scop cercetarea problemelor care leagă așa de strâns cele două domenii, ale educației fizice și ale medicinei.*

Tot Academia a înființat un curs special pentru inițierea și formarea de medici sportivi, foarte necesari pentru controlul științific al sporturilor și al educației fizice în școli. Avem intenționeaza de a înființa chiar anul acesta și un centru de biometrie și de consultații medicale sportive, alături de stadion.

De curând Academia a primit colaborarea Școalei de antrenori de foot-ball, organizată din îndemnul și cu ajutorul d-lui ministru general Gabriel Marinescu și al inimosului ei director d. Virgil Economu. Dacă acest exemplu se continuă, Academia speră să poată deveni un centru tehnic de îndrumare și organizare științifică a tuturor genurilor de sporturi.

Incepând acest an școlar cu aceste constatări și îndemnuri urez la toți sănătate și spor la muncă.

După ce am invocat în sprijinul nostru locul celui A tot Putrnic, să ne îndreptăm cu toții gândul către Cel care, cu atâta grijă și înțelepciune, conduce destinele țării, pentru a-L asigura de credința și depotamentul nostru nemărginite și necondiționate, și a-I ura din tot sufletul nostru sănătate și viață lungă, pentru înfăptuirea tutulor gândurilor bune pe care le nutrește și rând pe rând le aduce la îndeplinire, cu scopul înălțării și propășirei Patriei și a Neamului nostru românesc.

Să trăiască Majestatea Sa Regele Carol II, Augustul întemeietor și protector al acestui așezământ.

Să trăiască Măria Sa Marele Voevod Mihai de Alba Iulia".

Un bogat bufet a fost servit apoi asistenței, de către harnicele studente ale A.N.E.F.-ului.

credem maietao ietao etaoih h

Camor

Spectatorul atletic

La început, ca unui copil cărula vrei să-i faci bae, a fost greu să-l convingi. Când l-ai convins, era: o rudă, un fost oficial, un atlet ratat sau un viitor presupus as

Azi însă, El — publicul — personifică tinerețea. Dece ? Fiindcă e mai avidă de un sport nepretențios, de amatorism ! Școlarii au fost întotdeauna spectatorii întâlnirilor atletice. Nu vă reamintiți dela Balcaniadă, peluza populară îmbrăcată toată în kaki? După concurs, năvălesc pe teren, sar în nisip, cum a sărit „ăla cu numărul 84", fug cum a fugit „atletul acela cu tricoul roșu". E un început din pasiunea spectatorului de mai târziu, iar dacă are talent, din a atletului de mâine...

Spectatorului trecut de vârsta și entuziasmul adolescenței, îi place un concurs cu adversari egali în forțe, cu atleți ale căror nume, tipărite duminical și cu litere de-o șchioapă, l-au făcut să nu-i mai ignoreze. Il pasionează estetica săriturilor, arhitectonica aruncărilor, armonia de linii a alergătorului.

Pauzele dintre probe îl fac să se gândească la regie — și nu la regia autonomă dacă nu fumează — sau la foot-ball unde 45 de minute se joacă necontenit.

Concursul atletic e ca un film. Cu artiști încercați, cu un regizor inteligent și fără momente de lenevie scenică, e un film bun; altfel un film mediocru, un film prost. Și se știe, filmele bune le cauți, la filmele mediocre te rătăcești, la cele proaste nu te duci deloc.

Spectatoarea nu se plictisește niciodată la un match atletic și la orice fel de match. Și asta, fiindcă mai totdeauna nu se duce pentru adevărata întrecere sportivă. Ia parte soțul, sau prietenul, fratele sau fiul, mai vine... și altă lume și asta pentru publicul feminin e deajuns !...

Veți vedea la atletism spectatori cu binoclu. Fiți siguri, sunt din cei care adoră... hipismul, sau vreo dudue care a găsit un adevărat atlet.

S'ar mai putea vorbi de needucația spectatorului atletic, asta cu toată rugămintea, toate îndemnurile și indicațiile speakerului. O știm, prima lui vină e... meritul entuziasmului. Dar n'aș vrea să-l isgonesc dela viitoarele reuniuni atletice, tocmai acum când a început să vină și de-aceea, uite, tac din gură !...

— V. Ludu —

Scrisoare din Cluj

Un match atletic universitar: București-Cluj Stoichițescu vrea să fie ascultat de d. col. Pălăngeanu

CLUJ, 2 Noembrie. — Ne-au bucurat mult concursurile universitare atletice din București și ne pare bine că începe să se recunoască vieții studențești dreptul la sport.

La noi, la Cluj, campionatele interfacultăți stârnesc disputate întreceri pe teren, multă animație în tribune. La footballl și atletism, înverșunarea întrece pe aceea a tradiționalelor partide divizionare. E tinerețea care vrea să lupte, să învingă cavalerește, este entuziasmul conducătorilor, al marelui animator : prof. univ. Iuliu Haţieganu. N'am voi tocmai acum când stadionul Șoimilor e un vis realizat, să rămânem mai prejos. Clujul, de ce n'am spune-o, a fost totdeauna un puternic centru atletic, iar cadrul studențesc un minunat îndemn la viața sportivă ! E multă liniște, mult calm. Studiul se întregește armonios cu recrearea pe stadion, căci trupul arcuit peste filele cărților și caetelor cere odihna... elanurilor sportive !...

Sunt un pasionat all atletismului și oameni ca Stoichițescu, Kiss Gh,. Biro îmi sunt mai dragi decât Robert Taylor, Jean Gabin, Charles Boyer. Asta fiindcă-i cunosc, fiindcă mi i-am apropiat, fiindcă nu văd în victoria lor numai victoria clubului, ci a mea, a prietenului, a noastră, a clujenilor. Nu știu cum să scriu ,să caut cuvintele, ca să vă arăt întristarea, amărăciunea, pe care mi-a sădit-o în suflet suspendarea lui Pompiliu (Stoichițescu. N. R.). L-am întâlnit deunăzi, abătut, nedumerit.

— Nu-mi vine să cred ! Nu pot crede ! Suspendat pe un an în lipsă, fără să mă pot apăra, fără să spun o vorbă !...

Am încercat să-l conving că dreptatea birue totdeauna, că o suspendare nedreaptă nu poate izbi un nevinovat.

— Mai am o speranță. Să explic totul d-lui col. Pălăngeanu. Dacă nu reușesc să mă desvinovățesc, mă las definitiv de atletism.

Dar fiindcă vorbeam la început de atletismul studențesc, iată o sugestie a Universității din Cluj, care a și primit încuviințarea d-lui profesor univ. Iuliu Haţieganu. Dacă Universitatea București acceptă propunerea, dacă Straja Țării dă reducerea pe C. F. R., iar A. N. E. F.-ul se ocupă de masă și casă, matchul atletic universitar București-Cluj e ca și perfectat. Data la care clujenii ar putea face deplasarea e 12 Noembrie. Dacă totuși sunt anumite impedimente, și timpul fiindu-ne împotrivă, păstrăm nădejdea ca în primăvară să se poată disputa acest match, semn luminos în viața noastră atletică universitară.

P.

Viforul Dacia

a câștigat Cupa A. Velcovici

Radu Ioniță, primul în clasamentul individual

Alergarea de ieri a obținut un frumos succes

ASPECTE

CUPA VELCOVICI s'a disputat în sfârșit. Pe ploae, pe vânt, crossiștii noștri n'au voit să absenteze dela... lecția de deschidere a crossului bucureștean. N'a lipsit nici Tâlmaciu, nici Tărtăreanu. A lipsit în schimb asul Dinu Cristea. Atleții au fugit după victorie și după iluzia ceaiului ferbinte care-i aștepta la start. Concurenți mulți, mai mulți ca stropii de ploae, care se cerneau prin sita cerului incolor.

Era în joc cupa entuziastului Velcovici, crossist și el pe vremuri. Cu câtă dragoste trebue să privească pe alergătorii de-acum d. Velcovici,—e ușor de ghicit. Are în față imaginea anilor din urmă. A crossurilor în care un Nea Nae era invincibil, a crossurilor în care participau și foot-ballișți ai grupărilor Sp. Studențesc și Bukarester F. C. A fost odată!

Aceasta e povestea vieții, a dragostei, a vieții atletice.

A fost o zi urită de toamnă și se disputa crossul Velcovici...

UN FRUMOS REZULTAT SPORTIV ȘI O ORGANIZARE OCCIDENTALA

A doua ediție a Cupei Alex. Velcovici a însemnat un succes pentru Liga Muntenia și pentru inițiator.

In ciuda timpului nefavorabil, patruzeci și trei de concurenți s'au prezentat la start și numai unul singur a abandonat.

Organizarea a fost cu adevărat occidentală. Grație bunăvoinței manifestată de d. I. Matak s'au pus la dispoziție concurenților vestiar încălzit și un bogat bufet.

Premiile au fost numeroase. Astfel, primii zece clasați au primit premii oferite de Liga Muntenia.

In afară de aceste premii, Liga a oferit încă trei distincții străjerului R. Marinescu, centuria VI Liceul Marele Voevod Mihai și străjerului R. Dragomir, Liceul comercial Kreţulescu, precum și tânărului Minculescu dela clubul Victoria pentru cea mai frumoasă cursă a unui începător.

PREMIUL OFERIT DE D. VELCOVICI

Inițiatorul crossului, d. A Velcovici, care a asistat la desfășurarea alergării, a donat un frumos premiul tânărului Tâlmaciu pentru cursa curajoasă făcută.

VIFORUL DACIA A CAȘTIGAT „CUPA VELCOVICI" ȘI RADU IONIȚA PRIMUL IN CLASAMENTUL INDIVIDUAL

Eroii crossului de eri au fost: Radu Ioniță care a avut în tânărul Tâlmaciu un adversar de mare clasă și clubul Viforul Dacia, învingătoare în clasamentul pe echipe.

REZULTATELE TECHNICE:

1) Radu Ioniță (V. D) 19 m., 54 s., 8; 2) Tâlmaciu (V. D.) 20 m., 12 s. 6; 3) Todisiu (Vict.) 20 m., 22 s., 8; 4) Tărtăreanu (V. D.) 20 m., 24 s.; 5) Todiriu (Vict.) 20 m., 56 s.; 6) Andreescu (V. D.); 7) Cristorian (V. D.); 8) Râsnoveanu (Venus); 9) Achim (Venus); 10) Serbănescu (Vict.); 11) Marinescu (Venus); 12) Somescu (V. D); 13) Cunetti (Leonida); 14) Bodescu (Ind.); 15) Fălei (Vict.); 16) Dinculescu (Victoria); 17) Dragomir (V.); 18) Ionescu (Leonida); 19) Căpitanu (Leonida); 20) Tănăsescu (Venus); 21) Nanu (C.F.R.); 22) Burcescu (C.F.R.); 23) Francis (Ind.); 24) Iorgulescu (Venus); 25) Stoica (Vict.); 26) Nanu II (C F R.); 27) Nagel (Ind.); 28) Popescu (Vict.); 29) Ionescu (Vict.); 30) Vasile (Leonida); 31) Ionescu (C. F. R.); 32) Duca (Leonida); 33) Marinescu (Leonida); 34) Popescu (C. F. R.); 35) Dumitrescu (C.F.R.); 36) Simionescu (Vict.); 37) Trișcă (C. F. R.), etc.

CLASAMENTUL PE CLUBURI

Viforul Dacia=1+2+3+6=12 p.
Venus=3+8+8+11=31 p.
Victoria=5+10+15+16=46 p.
Leonida = 13+18+[illegible]=81 p.
C. F. R. = 21+22+[illegible]=101 p.

VOLLEY BASKET-BALL

VSC-ul a câștigat prima finală a cupei „Petre Angelescu"

E. F. A. a cedat cu 33-24

Cine oare și-ar fi putut închipui că pe un timp ca acela de eri dimineață s'ar fi putut juca basket-ball ?

Și totuși, prima ediție a finalei pentru cupa „Petre Angelescu" rezervată echipelor dela onoare a devenit fapt consumat.

S'a jucat pe un teren care devenise un patinoar cleios, cu toate că ploaia a continuat să cadă în tot cursul matchului — de mila cărei echipe o fi plâns, cu atâta foc, Sfântul Ilie ?— partida reușind să intereseze spectatorii cari eri au dovedit un mare curaj.

Desigur că poate nu vă vine a crede dar totuși partida a interesat și a plăcut, fiind astfel o consolare pentru cei 15 oameni cari au înfruntat nămolul de pe teren.

Nu putem spune că a fost un spectacol de înaltă clasă basket-ballistică.

— Ah ! dacă timpul ar fi fost frumos — dar totuși a plăcut pentrucă cei ce au fost pe teren au cheltuit până la ultima picătură, energia cu care erau dotați.

V. S. C-ul a reușit să câștige cu 33-24 după ce a avut majoritatea acțiunilor, dar mai ales după un joc „fair" în toată puterea cuvântului.

E drept că și arbitrul partidei d. Aramo Udenio a avut partea sa de contribuție la jocul cavaleresc depe teren, echipele dovedindu-se în această direcție, „bine crescute".

CATEVA CUVINTE DESPRE JOC

Deși E.F.A. a pornit cu un handicap de patru puncte totuși, acest scor n'a stat în picioare decât două minute, timp în care V.S.C-ul a reușit să egaleze. Dela acest scor, jocul se îndârjește serios, echipele luptând cu mult elan. Conduce pentru puțin timp E.F.A., ca apoi V.S.C-ul să remonteze, având pe Poenaru-Bordea într'o zi fericită, astfel că pauza mare găsește scorul de 18-10 pentru V. S. C., E. F. A. ratând până aci coșuri aproape făcute.

La reîncepere, reacțiunea E. F. A-ei este promptă, armenii încercând să reducă din handicap.

V.S.C-ul deși este de multe ori dominat, reușește totuși până în cele din urmă să termine cu un avantaj de nouă puncte, datorită formei la „coș" al lui Poenaru-Bordea și Sultănescu.

CATEVA CONSIDERAȚII TEHNICE

Victoria de eri a revenit V.S.C-ului pe merit.

Nu putem totuși afirma că eri V.S.C-ul a fost cu mult superior E.F.A-ei.

Nu, cu siguranță că nu, căci E.F.A. a dominat minute întregi fără să poată realiza nimic : Garabedian și Surmeyan, cei doi realizatori ai armenilor, au fost în „pasă neagră".

Astfel eri s'a făcut din dovada că pe un teren moale cei mici pot imprima ostilităților alura care le convine.

Exemple : Poenaru, Sultănescu și Prunescu la V.S.C. și Reiziam la E.F.A.

Deasemenea am văzut eri greșeli cari au mai fost făcute la un match de talia acestuia, și disputat în condițiuni identice.

Ne referim la partida dintre Sp. Studențesc și V.S.C. când și atunci s'a uzat de passele cu pământul.

Și încă o greșeală. Am văzut fundașii deschizând atacul printre doi, ca astfel colegul dela înaintare să se demarce prin viteză.

Acest lucru este foarte frumos și se poate executa splendid, atunci când terenul este tare și permite jucătorilor să alerge pe el.

Eri însă când deplasarea se făcea foarte anevoios, aceste deschideri nu-și aveau rostul, balonul trecând mai bine din mână în mână până la spațiul de pedeapsă, loc de unde este cel mai nimerit să se tragă la „coș".

CEI MAI BUNI JUCATORI

Vom arăta acum cum s'au comportat jucătorii.

La V.S.C. apărarea a avut cel mai bun om în **Puiu Popescu** admirabil secondat de **Florin Brătan**

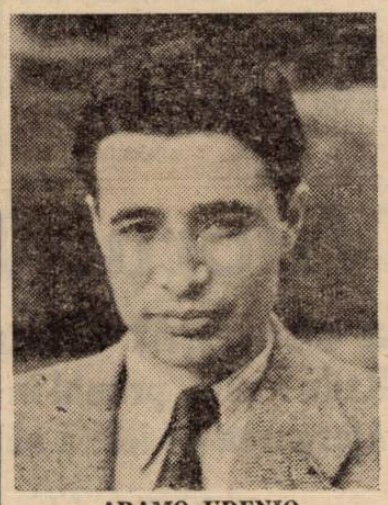

ARAMO UDENIO

și **Ionescu Cristian** care n'a mai fost în verva „vocală" ca deobicei. Probabil că l-a indispus starea terenului.

La atac, omul zilei a fost **Poenaru Bordea** a cărui precizie la „coș" l- făcut insuportabil adversarilor.

Bine **Prunescu Mihail**; acelaș calificativ lui **C. Sultănescu.**

La E.F.A. : apărarea a avut omul de bază în **Avachian II**, care a fost bine secondat de **Avachian I, Nevruzian** și **Kestanian.**

In atac, **Garabedian** n'a avut precizie la „coș", **Surmeyan** îndărătnic — o fi ajuns vedetă ? — iar Reiziam foarte bine cât a jucat. Nu trebue să aibe însă frică de panou.

ȘI CEVA DESPRE ARBITRU

Să mai aducem laude d-lui Aramo Udenio pentru arbitrajul prestat ? Nu mai este nevoe, căci ne-am repeta pentru a nu știu a câta oară.

A reușit însă eri o performanță : aceia de a mulțumi pe învingători dar mai ales pe învinși, lucru cu care nu se poate mândri orice arbitru.

R. FLORIAN

PING-PONG

Concursul de ping-pong din sala Energia a obținut un frumos succes

Concursul de ping-pong de Duminică a strâns un mare număr de participanți, și fapt îmbucurător e că o serie de elemente noi s'au remarcat, dovedind frumoase însușiri. Frumoase premii au răsplătit pe tinerii câștigători.

Dăm mai jos rezultatele tehnice:

REZULTATE LA CATEGORIA III-a

1. Baverman—Croitoru 21—17, 21—19.
2. Rosenberg—Katz 21—12, 22—24, 21—14.
3. Eschenazi—Algazi 13—4, 21—18, 21—18.
4. Binder—Lăcătuș 21—16, 25—23.
5. Mund — Ionescu Niculae 21—19, 22—20.

Turul II

1. Eschenazi—Lupu 21—14, 14—21, 21—14.
2. Psinder—Rosenberg 21—19, 24—22, 21—18.
3. Mund—Eschenazi 21—19, 21—16.

Finala

Binder b.—Mund 21-18, 12-21, 21—19.

Rezultate la începători

1 .Radu Niculae—Croitoru E 21—17, 21—16.
2. Katz Marcel—Eschenazi P. 21—10, 21—14.
3. Bănuș M.—Buracu X. 21-17, 17—21, 21—17.
4. Romanați N.—Dârlău 21-12, 12—21, 21—12.
5. Kirculescu-Georgescu 21-17, 21—18.
6. Bercovici—Niță 21-16, 11-21, 21—15.
7. Mund—Segal 21—13, 21—18.

Turul II

8. Kirculescu—Radu Niculae 21—16, 22—20.
9 .Mund — Bercovici 21—18, 18—21, 21—18.
10. Katz—Eschenazi 15—21, 21—19, 24—22.
11. Bănuș—Rosenberg 21—14, 21—19.

Turul III

12. Kirculescu—Mund 21—6, 16—21, 21—18.
13. Katz—Bănuș 15—21, 21-17, 24—22.

Finala

Katz bate Chirculescu 21—17, 24—26, 21—18.

RUGBY

Cupa „General Gabriel Marinescu"

T. C. R. a furnizat surpriza zilei învingând la mare luptă Stadiul Român cu 3-0 (0-0)

Venus a învins la scor Victoria cu 31-0 (12-0)

Publicul care a asistat ieri la matchurile eliminatorii din cadrul cupei „Gen. Gabriel Marinescu" nu numai că s'a amuzat din cauza terenului noroios după care jucătorii la sfârșit nu se mai cunoșteau, erau negri adevărați, ci a văzut și joc de clasă, din care au eșit învingători T. C. R. și Venus.

VENUS—VICTORIA 31-0 (12-0)

Venus, cu cel puțin o clasă superior, a învins tânăra formație a Victoriei la scor, deși a avut mulți titulari lipsă.

Prin forma care a arătat-o ieri, Venus are mari șanse să joace finala de care d. Bassu Anastasiade conducătorul tehnic poate fi mulțumit. Am văzut joc tehnic, acțiuni frumoase și jucătorii bine antrenați.

Victoria a existat numai în repriza I-a, cât jucătorii au fost în suflu; apoi condiția tehnică și-a spus cuvântul lăsându-se dominată în toate compartimentele.

Jocul în general a fost frumos și oarecum disputat (repriza I-a).

S'au remarcat dela Venus : V. Anastasiade, Grigorescu, Domnescu, Solidu, Niculescu și Tofan, iar dela Victoria Ianculescu, Garulli, C. Petrescu, Miu și Perșunaru.

Au marcat: Grigorescu 3, Domnescu 2, Tănase 1 și Solidu Niculescu care a transformat 4 lovituri libere.

D. Mișu Vardala a condus corect următoarele formații:

VENUS: Tofan, Grigorescu, Dobrescu, Nicu Anastasiade, Domnescu Ștefănescu, Virgil Anastasiade, Popescu, Păcuraru, Solidu Niculescu, Negreanu, Schapiroff, Naum, Tănase, Georgescu

VICTORIA: T. Ianculescu, Garulli, Miu, Dan, Bardi Vlădescu, C. Petrescu Vardowsky, Cârstea, Persunaru, Chiranu, Dumitrescu, Weber, Alexandrescu.

T. C. R.—STADIUL ROMAN 3-0 (0-0)

Matchul zilei ne-a furnizat și surpriza zilei.

Stadiul Român, care pleca oarecum favorit, a părăsit terenul învins. T. C. R., prezentând o echipă bine pusă la punct fără N. Popa dar în schimb cu Fănică Bârsan, care a făcut o partidă mare, a învins greu formația pestriță a St. Român din care au lipsit patru titulari: Virgil Ioan, A. Gabay, Virgil Munteanu și Cornel Munteanu.

După o repriză albă, în care ambele echipe au practicat un joc de clasă, decis și iute cu tot terenul noroios, la începutul reprizei a II-a după o scurtă dominare T. C. R.-ul marchează în extrem prin Pană. Factorul acestei marcări a fost Fănică Bârsan care dintr'o învălmășeală a deschis lung pe Moldoveanu, care după o intrare frumoasă a pasat lui Pană.

După această marcare, jocul nu a mai fost la înălțimea celui din repriza I-a; T. C. R.-ul retrăgându-se într'o apărare bine organizată, iar St. Român dominând insistent.

St. Român a avut ocazii clare de a egala și chiar de a cuceri victoria, dar ghinionul și bâlbâelile jucătorilor n'au putut aduna rodul acestei dominări.

Matchul s'a terminat cu victoria bine meritată a T. C. R.-ului, care a știut ce vrea, pe întuneric.

De remarcat că acest match a fost condus de doi arbitri. D. Virgil Anastasiade arbitrul delegat fiind insultat de jucătorii T. C. R.-ului a părăsit terenul după repriza I-a. De comun acord, a fost ales Theo Kranz, care a condus mulțumitor.

S'au remarcat dela T. C. R. : Moldoveanu, L. Popovici, Orevicianu, Țăranu, Mărculescu și Mateescu. Dela St. Român: T. Ioan, Scarlat-Pădure, Turuț, Art. Vogel și Argeșiu.

Noul legitimat italianul Bianco a dat satisfacție.

FORMAȚIILE

T. C. R.: Hartley, Pană, Marinescu, Moldoveanu, L. Popovici, Penciulescu, Mărculescu, Ieremia, Țăranu, Solomon, Mateescu, Burlescu Zisu, Orevicianu Bârsan.

ST. ROMAN : T. Ioan, Scarlat-Pădure, Gică Ionescu, Andronachi, Stoica, Vogel, Turuț, Vardala, Bianco, Umberto, Blasek, Bell, Argeșiu, Glăvan, Slobozeanu.

In urma matchurilor s'au calificat în semifinale următoarele echipe: Sportul Studențesc, Vif. Dacia, Venus și T. C. R.

FLORIN BRATAN

MARȘ

Grandioasa probă dela 12 Noembrie

Dintre toate sporturile, singurul care pe drept cuvânt poate fi denumit cel mai vechi, este marșul.

La noi, acest sport nu se bucură încă de stima pe care o merită și nici startul nu este populat. Iată, de exemplu, în cursa San Francisco-Los Angeles au luat startul 3.000 de concurenți. Se vede diferența dintre cursele organizate la noi și cele americane.

Singura grupare care depune sforțări pentru susținerea și difuzarea acestui sport este Stadiul Român. Pentru proba Ploești-București, prevedem un număr record de înscrieri, neegalat încă de altă probă de acest gen la noi în țară. Prin participarea campionului național, Firea, tinerii își vor verifica posibilitățile și în acelaș timp vor învăța lucruri noui, câștigând rutina necesară în materie de marș.

Și acum, să dăm câteva instrucțiuni mărșeluitorilor.

Se recomandă mărșeluitorilor care au posibilități să plece cu câteva zile înainte la Ploești pentru odihnă; astfel vor fi mai odihniți pentru efortul ce-l vor depune. Echipamentul va trebui să fie curat și într'o stare cât se poate de bună.

Sfătuim pe mărșeluitori să nu pornească tare dela început și să se gândească că sunt 60 de kilometri de drum.

Datorită numărului de concurenți, această manifestațiune va căpăta o amploare neîntâlnită până acum în țara noastră.

In vederea acestei probe cluburile bucureștene s'au antrenat săptămâna aceasta.

SKI

Ski Club București se pregătește în vederea sezonului

In vederea sezonului, Ski Club București va începe un curs pregătitor de gimnastică pentru ski doamne și domni în sala A.S.F.C.

Membrii clubului și cei care doresc să activeze în Ski Club București sunt invitați a trece pe la sediul clubului 3, str. Luterană (dr. M. Andreescu) unde vor găsi toate amănuntele în legătură cu cursul de gimnastică și activitatea din sezonul de iarnă.

O parte din matchurile de ieri au fost amânate

Din cauza timpului nefavorabil, o o parte din matchurile de eri, printre care și finala de basket feminin dintre Caraiman și Sp. Studențesc au trebuit să fie amânate. Ele vor fi reprogramate în ședința de astăzeară a districtului București.

HAND-BALL

V. S. C. a câștigat prin neprezentarea Prahovei

Ieri după amiază trebuia să se joace matchul de hand-ball, contând pentru campionatul regional între V.S.C. și Prahova—Ploești.

Prahova neprezentându-se, V.S.C. a câștigat cu 2—0.

CICLISM

Ce au făcut cicliștii

Intr'o zi cu... „relâche" și cu multă ploaie

Reportaj ocazional

Eri a plouat, interminabil și trist, ca'n Parisul lui Verlaine sau într'un vers bacovian, cu orașe de provincie cenușii și letargice.

Parcă a știut și capsula cerului, că-i... „relache" la bicicliști și i-a tras un duș de Noembrie, de mama focului, ca să se mai.. moaie betonul velodromului municipal, poate.

Cicliștii au stat pe la casele lor, odihnindu-se sau privind îmbufnați la vremea de afară, care le-a scricat această zi de antrenament — pentru „ciclocross".

Iar alții, care au renunțat anul acesta la pedalaj, și-au văzut de diverse treburi.

Andreescu, Niculae Ilie și alți juni pedaleuri, — liceeni, — s'au grăbit să intre la un matineu cinematografic.

Dumitru Niculici, cu subite accente de gospodărie, și-a amenajat, în colaborarea și sub directivele fratelui său, Nae Niculici, fost campion ciclist și actual excelent motociclist, podul garajului, unde își vor pune spre hivernare, amândoi, materialul: unul bicicletele, roțile și celelalte accesorii iar altul motocicletele și anexele respective.

Dobrin a fost — în fine — de găsit într'o Duminică dimineață acasă. (Lucru mare pentru un ciclist, mai ales însurat).

Evenimentul a fost sărbătorit, firește, prin interminabile partide de table cu „tata-socru" fostul șef al defunctei pepiniere velocipedice din str. Albișoarei, d. Mitică Tudose. (N'are nici în clin nici în mânecă cu dublul campion Tudose, din Crângași, decât că l-a descoperit, l-a învățat ciclism și hazardul a făcut să le semene numele. Doar atât).

D. căpitan Aslan, șeful „Metropolei" s'a sculat, matinal ca de obiceiu (N. R. Ora 11 a. m.) și-și freca bucuros mâinile că n'a organizat „Cupa N. Caranfil", — cu toate insistențele, presărate pe alocuri cu mici țepușoare, ale gazetarilor (N. R. Subsemnatul este... „gazetarii" ăia cu pricina).

D. V. Teacă-Pallade nepotul d-lui Aslan de curând uns speaker federal, și în veșnică... contrapunere cu unchiul său, a găsuit, într'un târziu, punându-și hamletica întrebare „a fi sau a nu fi" adaptată la mediu și spațiu: „este sau nu este Beekmann, „descoperirea" d-lui Aslan, un vitezist" ?

N. R. Enigma a rămas nedeslegată, timpul luându-și această sarcină.

Hapciuc, fiindcă i s'a părut că printre stropii de ploaie ar fi văzut și câțiva fulgușori de zăpadă, a dat fuga în pod, și-a dat jos ski-urile și a început să le ceruiască... în așteptarea omătului.

Norhadian și Cr. Teodorescu, nu sunt „frați siamezi" numai în ale pedalei ci și în... „civilie". Astfel eri au fost mai toată ziua ocupați cu... echiparea, pentru un ceai dansant unde au apărut sclipitori ca doi strănepoți ai lui Cassanova.

N. I. Țapu, — om de casă, — întors din concentrare a petrecut în familie cu Hrenciuc și Cimpoeru (toți însurați).

In timp ce nevestele discutau de-ale femeilor, cicliștii noștri s'au angajat la o serie de... „sprinturi".

TUDOSE

Victoria a revenit, firește, lui Țapu, talonat de aproape de Cimpoeru și Hrenciuc, iar „victimele" au fost vreo câteva baterii cu vin, pe care le-a plătit învingătorul. Asta ca... premiu și în calitate de gazdă.

N. Dragomir a avut de furcă cu noul salon pe care l-a deschis ca anexă a bodegii în care lucrează de zor alături de tatăl său.

Fiindcă a fost Duminică și cum Duminică, în Crângași, fără nuntă nu se poate, Tudose a fost și el nuntaș. Mă rog nu-i el o... „personalitate" în mahala... pardon, „cartier" ?

Giordani a dormit tun, toată ziua fiindcă, în ajun, făcuse pe ghidul pilotând prin Bucureștiul nocturn pe cicliștii polonezi pe care-i are în gazdă.

Ardeleanu, o fostă „speranță" care nu s'a ținut de cuvânt și care, dela o vreme, e mai mult cuceritor de victorii... sentimentale a făcut și eri același lucru. Nu se știe însă dacă victoriosul, de obicei, n'a fost invins, cumva.

„Viforiștii" au făcut multă mișcare la sala de... popice, de pe velodromul din șoseaua Ștefan cel-Mare, unde s'au oferit premii în... natură și de preferință lichide. (Ajunge atâta restricțiune, căci doar a trecut sezonul).

Un oarecare pedaleur Verone, care comisese într'o gazetă de specialitate câteva interesante articole și apoi a... obosit (ne așteptam să continuie progresiv cu scrierile velocipedice) s'a gândit eri toată ziua: „Să mai scrie sau nu".

Nu știu rezultatul acestei profunde reflecții și nici dacă a mai scris ceva sau dacă a reușit să termine de gândit.

Ionel Cristea, — parizianul" (știți doar că a alergat la Paris) s'a dus în vizită la colegul său de club Vittorio Nicolozo, pentrucă vorba... franțuzului: „il miglior vino e quello che si beve in casa d'altri" .

Mihail Steinhardt, care a căzut, pe pistă, rănindu-se grozav în ziua campionatului de viteză, se străduia redactând un lung memoriu către „F. R. C." cerând să se... căptușească velodromul, cu ceva moale, sau să nu se mai dea voie alergătorilor cari nu știu să fugă, să intre în curse pe pistă.

Nu știm dacă a trimes memoriul sau dacă, măcar, l-a terminat.

Mișu Antonescu, fost de trei ori campion național de viteză și-a găsit o nouă pasiune: reportajul fotografic.

Ce să facă omul: dacă a început să amenințe pe Nea Titi Barosanu, în ce privește dimensiunile rubiconde, se mulțumește să facă sport fotografiind actualele vedete. (Nu-i vorbă că realizează poze frumoase).

Iar eri, a developat vreo 752 de clișee, spre enervarea soției sale care nu-l mai vede cu zilele pe „Mișulică" fiindcă stă închis în cabina de developat: nova pasiune a vedetei de altă dată.

Iar subsemnatul care, vă amintiți, este și puțin... ciclist, a dat, pe la cei de mai sus, o raită cu... gândul.

Ar fi uzat de bicicletă dar unul din cauciucuri expiase de mult și „mașina" era în cui pentru o binevenită și meritată odihnă.

— Emil Iencec —

Roți și pedale

Sunt convocați, pentru astăzi, 6 Noembrie, ora 7 și 30 seara, la sediul „F. R. C.", următorii alergători: N. I. Țapu, Dobrin, Niculici, Steinhardt, Dragomir, Tudose, Ionel Frize, I. Penteș, Andreescu, Beekman, Feordeanu, Ion Cristea, Hrenciuc, Hapciuc, Niculae Ilie, Barta Em. Grigoriu C. Borș Ștefan, V. Teacă-Pallade, Const. Simionescu-Cozonac, Cimpoeru, Cr. Teodorescu, Gh. Nicolau, Sakâzlian Silvestru, Norhadian, Ardeleanu, Giordani și Mișu Antonescu.

*

Deasemenea sunt convocați la aceeaș oră și în acelaș loc d-nii: Jugaru, V. Munteanu, Fl. Popescu, Mișu Carlaont, Gh. Iliescu, Kraighero, V. Stănescu.

*

Alergătorul Ștefan Safanov, a avut durerea să-și piardă soția. Luând parte sincer, la suferința unuia din cei mai corecți cicliști, îi transmitem condoleanțele noastre.

Plecarea în cross-ul de ieri

Se remarcă: Tâlmaciu (al patrulea din față) și Tărtăeanu (No. 20)

NEVRARGYL Dr. BOUSQUET
CALMEAZĂ IMEDIAT Durerile de cap și orice nevralgii
La FARMACII ȘI DROGUERII
IN CUTII A 3 TABLETE ȘI 20 TABLETE

Football Football Football

Elogiul Străjii Țării pentru performanțele echipelor naționale de football în compania Ungariei

Ecoul și impresia produse de performanțele echipelor noastre naționale în compania Ungariei au fost atât de puternice, în cât și astăzi sunt vii în memoria sportivilor.

In special, performanțele au produs o impresie deosebită în rândul conducătorilor supremi ai sportului românesc.

Dovadă este scrisoarea de felicitări și elogii adresată de Straja Țării d-lui gen. Gabriel Marinescu:

FEDERAȚIA ROMANA DE FOOT BALL ASOCIAȚIE

Loco
Str. Batiștei Nr. 33

Straja Țării a luat act cu satisfacție de felul cum echipele noastre naționale A și B, au jucat cu echipele naționale ale Ungariei.

Sufletul și ardoarea depusă de ambele echipe precum și rezultatul obținut, au dovedit că elementele noastre românești dau un randament superior, mai ales atunci când sunt în joc culorile noastre naționale.

Pentru această nouă directivă în sport, Straja Țării transmite cele mai calde felicitări Domnului Ministru General Gabriel Marinescu și Federației, urând succes deplin pe acest nou făgaș.

Sănătate !

Comand. Străjii Țării
(ss) TEOFIL G. SIDOROVICI

Direct. Educației Fizice
(ss) Maior I. Dimăncescu

Returul campionatului croat a început tot în toamnă... ...cu 3 surprize din 4 matchuri

Voivodina a reușit o nouă performanță

— *Serviciul nostru special* —

BELGRAD, 5. — Cu o săptămână înaintea matchului cu Ungaria, campionatul iugoslav a cunoscut o zi bogată în surprize.

In liga sârbă, Voivodina a învins pe Zedinstvo și încă la Belgrad. Se pare că echipa din Novisad a devenit o specialistă în a învinge pe echipele din capitală. (N. R. *Duminica trecută a câștigat în detrimentul lui BASK, care este tot din Belgrad).*

In liga croată s'au jucat numai 4 matchuri *(Hajduk—Bacica 4—2 s'a jucat Miercuri N. R.).* Prima etapă a returului (!) n'a fost lipsită de rezultate senzaționale. HASK, pe teren propriu, n'a putut câștiga împotriva lui Split SK; ultima clasată Slavia din Varasdin a dispus de SASK (!!) iar Slavia din Osijek a învins pe Concordia.

Iată și matchurile:

LIGA SARBA

VOIVODINA — JEDINSTVO 3:1 (0:1). Matchul s'a jucat pe terenul Iugoslavia, ca deschidere la partida Iugoslavia—Gradjanski (Skoplpe), în fața a 2000 de spectatori. In prima repriză, Jedinstvo a jucat bine și a deschis chiar scorul prin *Firnanici.* După pauză însă, Voivodina a avut o puternică revenire, și marcând trei goaluri prin *Marcovici,* a câștigat pe merit.

IUGOSLAVIA—GRADJANSKI (5) 4:1 (2:0). *Perlici* (2) și *Ața Petrovici* (2) au înscris pentru învingători, iar pentru învinși *Atanasevici.*

BSK—ZsAK 3:1 (2:1). Echipa din Subotica a jucat neașteptat de bine, dar pentru Beogradsky lucrul acesta n'a constituit o piedică să nu învingă. Goalurile câștigătorilor au fost obținute de *Pasanski, Manola* și *Nicolici.*

BASK—BATA 1:1 (1:0). Match echilibrat, rezultat echitabil *Radovanovici* a marcat unicul punct al belgrădenilor.

SLAVIA (SARAJEVO) — ZEMUN 2:0 (1:0). *Lazarovici* și *Railici* sunt autorii victoriei Slaviei.

In urma rezultatelor de mai sus, clasamentul se prezintă astfel:

Beogradsky	7	6	0	1	32: 7	12
Jugoslavia	7	5	2	0	23: 9	12
Slavia (Sar.)	7	5	0	2	20:10	10
Jedinstro	7	3	2	2	15:14	8
Voivodina	7	3	2	2	14:16	8
Gradjansky (S.)	7	4	0	2	15:17	8
Bata	7	2	2	3	12:21	6
B.A.S.K.	7	0	3	4	6:13	3
Z. A. K.	7	1	0	6	12:19	2
Zemun	7	0	1	6	7:31	1

LEȘNIK (Jugoslavia) este în fruntea goal-getterilor cu 21 de goaluri marcate.

LIGA CROATA

In cadrul campionatului ligii croate s'au înregistrat următoarele rezultate:

HASK—Split SK 1:1
Gradjanscky—Ljubljana 5:1
Slavia Varasdin—SARK 2:1
Slavia Osijek—Concordia 2:1

Clasamentul a luat următorul aspect:

Gradjansky	10	9	1	0	44: 3	19
HASK	10	6	2	2	23:27	14
SASK	10	6	2	2	18:14	14
Haiduc	10	5	1	4	23:17	11
Suavia (Osick)	10	4	3	3	20:26	11
Concordia	10	4	1	5	19:18	9
Ljubljana	10	2	3	5	20:28	7
S. K. Split	10	2	2	6	9:29	6
Bacika	10	2	1	7	14:29	5
Slavia (Var.)	10	1	2	7	7:20	4

Kispest a trecut în fruntea clasamentului maghiar...

...pentrucă leaderul Ferencvaros a fost învins la Debreţin de Bocskai

Ungaria şi Ujpest, învingătoare la scor

— Serviciul nostru special —

BUDAPESTA, 5. — Rezultatul zilei a fost obţinut de Bocskai. Echipa din Debreţin, care în ultimele etape de campionat a obţinut trei victorii consecutive, eri a învins pe teren propriu şi pe leaderul Ferencvaros, care în urma acestui eşec a fost debarcat dela şefie.

Dintre celelalte echipe Kispest, Hungaria şi Ujpest au obţinut victorii categorice, dând dovadă de o formă excelentă. Kispest în special, deşi a avut un adversar puternic, a câştigat cu 5 : 1 şi s'a instalat pentru moment în fruntea clasamentului.

Iată o scurtă relatare a matchurilor

BOCSKAI—FERENCVAROS 4 : 3 (2 : 1)

Matchul s'a jucat la Debreţin în faţa a 5.000 de spectatori. Gazdele au prestat din nou un joc excelent şi au meritat victoria, deşi goalul victoriei a fost marcat de unul din fundaşii pestanilor.

Goalurle învingătorilor se datoresc lui *Turay II* (2), *Páli* şi fundaşului advers *Szoyka*. Pentru Ferencvaros *dr. Sárosi* a marcat toate goalurile.

UJPEST—TAXI 6:2 (3:1). Şofeurii au deschis scorul prin *Toth I* care a marcat dintr'o lovitură liberă dela 30 de metri. In minutul 18 însă *Adam* a egalat ca apoi *Toth III* şi *Hidasi* să asigure un avantaj de două goaluri. După pauză *Adam*, *Toth III* şi *Hidasi* au marcat încă trei goaluri iar *Serfözö* a stabilit scorul final de 6 : 2.

HUNGARIA—HALADAS 7 : 2 (4 : 1). Scorul a fost deschis şi în acest match de învinşi. In minutul 10 *Morocz* a scăpat şi a marcat. Hungaria însă şi-a revenit încet şi *Cseh* a înscris de două ori în minutele 22 şi 25 ca apoi *Titkos* să-l imite. La reluare Cseh a marcat din nou. La această situaţie, oaspeţii au obţinut al doilea goal prin *Szabo*, la care Hungaria a răspuns cu alte două goaluri, înscrise de *Béki* şi *Cseh*. Eroul matchului a fost centrul înaintaş al Hungariei, Cseh, care a marcat singur 5 goaluri!

KISPEST—SZEGED 5 : 1 (2 : 0) Matchul a fost extrem de viu disputat şi a oferit un spectacol de rară frumuseţe. Kispest a câştigat, marcând 6 goaluri prin *Olajkar II* (2), *Nemeş* (2), *Kincses* şi *Vig* (în propria-i poartă) In urma acestei victorii, Kispest s'a instalat în primul loc al clasamentului.

ELEKTROMOS — NEMZETI 3 : 1 (1 : 1). Electricienii au marcat primul goal prin *Buzássy*, în minutul 3, dar Finta a egalat, transformând impecabil o lovitură liberă dela 18 m. în minutul 17. După pauză Elektromos a înscris două goaluri prin *G. Toth* şi *Pálinkás* câştigând astfel matchul

TÖREKVÉS — KASSA 2 : 2 (2 : 1). Amatorii au ajuns să conducă cu 2 : 0, mulţumită goalurilor lui *Keszei II* şi *Zörgö*. In minutul 29 *Vitéz* a redus handicapul. In repriza secundă Törekvés a jucat în 10 oameni, Dori fiind eliminat, şi ca atare gazdele au dominat categoric, dar n'au reuşit decât să egaleze prin *Vitéz*.

GAMMA — SZOLNOK 4 : 1 (2 : 0). Lipsită de serviciile centrului său înaintaş Kolláth, echipa din Szolnok, a suferit o nouă înfrângere şi ocupă penultimul loc al clasamentului Trei din goalurile învingătorilor au fost marcate de *Korányi II*, de curând întors din Franţa, iar al patrulea de fostul extrem al Ferencvárosului *Kemény*. Onoarea feroviarilor din Szolnok a fost salvată de *Korom*.

In uma rezultatelor de mai sus, clasamentul se prezintă astfel :

Kispest	8	5	2	1	28:12	=12
Ferencvaros	8	6	0	2	31:15	=12
Hungaria	8	4	3	1	26:14	=11
Szeged	8	5	1	2	18:15	=11
Ujpest	7	4	2	1	24:13	=10
Törekves	8	4	2	2	16:14	=10
Elektromos	8	3	2	3	14:18	= 8
Bocskai	8	4	0	4	13:23	= 8
Haladas	8	3	0	5	18:19	= 6
Gamma	8	2	2	4	13:17	= 6
Taxi	8	2	1	5	15:25	= 5
Nemzeti	8	2	0	6	14:21	= 4
Szolnok	8	2	0	6	11:19	= 4
Kassa	7	1	1	5	6:22	= 3

Slavia a pierdut un punct şi...

...Sparta a devenit leaderul campionatului ceh

— Serviciul nostru special —

PRAGA 5. — Slavia n'a reuşit s'o învingă pe Sleska Ostrava. Iată senzaţia etapei de azi a campionatului ceh. Ba chiar mai mult. Slavia era să fie învinsă, pentrucă Sl. Ostrava a condus 30 de minute prin goalul marcat de **Simonyi** şi echipa campioană a trebuit să depună mari eforturi ca să egaleze. Egalarea a fost obţinută de **Bican.**

Marea rivală a campioanei Sparta, în schimb a obţinut o victorie categorică în detrimentul lui Kladno şi astfel a trecut în fruntea clasamentului, având un goal-average mai bun. Eroul victoriei de azi a fost **Seman** care a înscris singur trei goaluri. Celelalte două se datoresc lui **Riha** şi **Nejedly.**

Iată rezultatele :

Slavia-Sl. Ostrova	**1:1 (1:1)**
Sparta-Kladno	**5:1 (3:1)**
Nachod-V. Zizkow	**3:2 (1:1)**
Zidenice-Prostejov	**1:0 (1:0)**
Pardubice-Balta	**2:1 (1:0)**
S. K. Pilsen-V. Pilsen	**3:0 (2:0)**

In urma acestor rezultate clasamentul este următorul :

Sparta	8	5	2	1	21:11 12
Slavia	8	4	4	0	23:14 12
V. Ziskow	8	4	2	2	23:19 10
Zidenice	8	5	0	3	15:18 10
Bata	8	4	1	3	20:17 9
Sl. Ostrava	8	3	3	2	19:21 9
Pardubice	8	3	2	3	14:14 8
V. Pilsen	8	3	1	4	23:23 7
Prostejov	8	2	2	4	16:20 6
Nachod	8	2	1	5	16:24 5
Kladno	8	2	0	6	17:26 4
S. K. Pilsen	8	1	2	5	6:15 4

M. L. Sz. a comunicat F.R.F.A.-ului că a convocat o conferinţă la Belgrad

Ştirea, publicată de „Universul Sport" acum o săptămână, se confirmă în totul

Informaţiile date de serviciul nostru special au fost confirmate total de scrisoarea oficială trimisă de M. L Sz F.R.F.A-ului referitoare la conferinţa dela Belgrad.

In această adresă, forul ungar face cunoscut că a convocat o conferinţă de consfătuire la Belgrad, în care se va discuta reorganizarea C.E.C. şi a Cupei Europei pentruca ţările neutre să aibe totuşi un program activ.

Conferinţa dela Belgrad va fixa o nouă adunare la Budapesta.

M. L. Sz cere ca federaţia noastră să trimită un delegat.

Aşa cum am anunţat, acest delegat va fi d. Liviu Iuga, noul director technic.

Lazio şi Venezia învinse în campionatul italian!

Bologna a trecut în fruntea clasamentului

— Serviciul nostru special —

MILANO 5.—Infrângerile suferite de primele două clasate Lazio şi Venezia, au adus serioase modificări clasamentului. Bologna — învingătoarea de eri a lui Lazio— a trecut în primul loc, iar Venezia care a fost leader atâta vreme, trebue să se mulţumească cu locul 5.

Torino a suferit deasemenea o surprinzătoare înfrângere din partea Liguriei, şi a intrat în „zona periculoasă".

Iată un scurt istoric al matchurilor de azi.

NOVARA-BARI 1:0 (0:0) match echilibrat, victorie norocoasă. Singurul goal a fost opera lui **Valona.**

BOLOGNA-LAZIO 3:1 (1:1). După o repriză egală, la reluare Bologna a fost net superioară şi a câştigat pe merit prin cele două goaluri ale lui **Puricelli.** Goalurile din prima repriză au fost înscrise de Maini şi Andreolo.

JUVENTUS—MILANO 2:2 (2:0). **Varglien II** şi **Gabetto** au marcat goalurile Juventusului, iar pentru milanezi au înscris **Pasinati** şi **Boffi.**

GENOVA-VENEZIA 6:2 (2:0). Jucând pe teren propriu, Genova a câştigat la scor, asupra fostului leader. Au marcat pentru învingători **Conti (2), Gabardo (2), Bertoni** şi **Scarabello,** iar pentru Venezia **Corbelli (2).**

NAPOLI — FIORENTINA 2 : 1 (1:1). Victoria lui Napoli este oarecum neaşteptată. Fiorentina a deschis scorul prin **Menti** dar **Quario** a egalat şi după pauză tot el a asigurat victoria echipei sale. Matchul a fost condus de d. Barlassina în faţa a 6000 de spectatori.

LIGURIA-TORINO 1:0 (1:0). Rezultatul constitue deasemenea una din surprizele zilei. Liguria putea câştiga la un scor mai categoric dar **Tortarolo** a ratat un penalty. Goalul victoriei a fost marcat de **Bollano.**

AMBROSIANA - MODENA 2:1 (1:1). Ultima clasată a făcut clipe amare Ambrosianei, deşi matchul s'a jucat la Milano. **Ferrari II** a deschis scorul, dar **Rabi** a egalat. La reluare s'a dat o luptă formidabilă pentru goalul victorios, şi acesta a fost obţinut de **De Maria.**

ROMA-TRIESTINA 1:0 (0:0). Match aprig disputat, condus cu multă autoritate de d. Scorzoni. Singurul goal a fost marcat de **Panto.**

Iată şi clasamentul :

Bologna	8	4	2	2	15:10	=11
Ambrosiana	8	5	0	3	17: 8	=10
Lazio	8	4	2	2	13: 9	=10
Genova	8	4	2	2	23:18	=10
Venézia	8	4	2	2	14:14	=10
Triestina	8	4	1	3	9: 8	= 9
Roma	8	3	3	2	7: 8	= 9
Novara	8	4	0	4	8:10	= 8
Juventus	8	3	2	3	10:14	= 8
Bari	8	3	2	3	6: 9	= 8
Milano	8	2	3	3	13:11	= 7
Torino	8	3	1	4	9:11	= 7
Liguria	8	1	5	2	9:11	= 7
Napoli	8	3	0	5	6:12	= 6
Fiorentina	8	2	1	5	12:15	= 5
Modena	8	0	4	4	5: 9	= 4

LIGA II-a

In cadrul ligii secunde s'au înregistrat următoarele rezultate :

Udinese-Palermo	5:0
Verona-Catania	3:0
Lucchese-Pro Vercelli	0:0
Atalanta-Padova	3:0
Fanfulla Sanremese	2:1
Brescia-Alessandria	4:1
Anconitana-Siena	2:0
Vigevano-Pisa	2:1
Livorno-Malinella	3:3

Un moment din matchul Juventus-Unirea Tricolor, în tribună şi pe teren

Berlin a învins Sofia cu 4-2 (2-1)

BERLIN, 5. — In faţa a 18.000 de spectatori s'a jucat pe „Poststadion" din localitate, matchul de football inter-capitale Berlin-Sofia.

Echipa gazdă mai tehnică, a câştigat pe merit cu scorul de 4:2 (2:1).

A condus d. Krist (Praga).

Editura Societăţii Anonime „Universul", Bucureşti, Str. Brezoianu No. 23—25 — România

Taxa poştală plătită în numerar conform aprobării dir. generale p. t. t. nr. 24.464/939

2 LEI

UNIVERSUL

8 PAGINI

308-1939

Redacţia şi Administraţia: Palatul „UNIVERSUL", str. Brezoianu 23—25. Telefon: Centrala: 3.30.16; Redacţia 4.21.81. Redactor responsabil EUGEN DUMITRESCU

Proprietar: „Universul", S. A. Adm.-delegat: STELIAN POPESCU Inscris sub No. 167, Trib. Ilfov

Nr. 308. — Anul II ● BUCUREŞTI. — Mier curi 8 Noembrie 1939

ABONAMENTE: Pentru grupări sportive 1000 lei anual

1 an LEI 500
6 luni LEI 270
3 luni LEI 150

BIBLIOTECA CENTRALĂ ASOCIAŢIUNII SIBIU

Răspunsul M. S. Regelui la telegrama federaţiei româneşti de ski

D-le Peşedinte,

Majestatea Sa Regele mă însărcinează a vă transmite Inalte mulţumiri pentru sentimentele de devotament şi bunele urări exprimate de dv. în numele Comitetului Federaţiei Române de ski, cu ocaziunea adunării generale.

Primiţi vă rog, D-le Preşedinte, asigurarea deosebitei mele consideraţiuni

Mareş. Curţii Regale
(ss) FLONDOR

Iată cum atacă fundaşii italieni (adversarul este făcut „sandwich")...

...şi iată cum este atacat un portar în Italia

BUCUREŞTI - VIENA LA 19 NOEMBRIE

Astăzi, în cursul unei convorbiri telefonice, se va şti dacă vienezii confirmă sau nu

In orice caz, Duminică se dispută „şaisprezecimile" Cupei României

Dacă întâlnirea cu VIENA are loc, campionatul se va termina în Decembrie

Tratativele pentru perfectarea matchului Bucureşti-Viena au intrat într'o fază hotărîtoare.

Azi se va şti în mod precis dacă această întâlnire interesantă se va disputa sau nu.

O CONVORBIRE TELEFONICA DECISIVA

Ieri seara, federaţia română a încercat să vorbească cu reprezentantul ligii austriace, d. căpitan Ianisch.

Tentativa nu a avut însă nici un rezultat pentrucă nu s'a putut vorbi cu d. căpitan Ianisch.

F.R.F.A. va propune ligii austriace data de 19 Noembrie. Iar această propunere va fi făcută într'o convorbire telefonică ce se va produce azi. Vienezii vor trebui să confirme sau nu matchul pentru această dată.

SCHIMBARILE EVENTUALE IN PROGRMUL COMPETIŢIILOR OFICIALE

In cazul când vienezii vor accepta să joace la Bucureşti, la 19 Noembrie, programul competiţiilor oficiale: campionatul naţional şi Cupa României, vor suferi importante modificări.

Etapa a 10-a, care trebuia să se dispute la 19 se va disputa la 26 Noembrie, ultima urmând să fie programată la 3 Decembrie.

CUPA ROMANIEI SE JOACA DUMINICA

Oricare va fi răspunsul federaţiei austriace, Cupa României se joacă Duminică.

Şeasesprezecimile Cupei României programează pentru 12 Noembrie cincisprezece matchuri.

Iată programul:

BUCUREŞTI: Olympia — Carpaţi, Viforul Dacia—Unirea Tricolor, Gloria—Carmen.

REŞIŢA: S.S.M.R.—U.D.R.

CERNAUŢI: Dragoş-Vodă-Ripensia, Caurom—Victoria.

BRAILA: F. C. Brăila — A. M. E. F. A.

PLOEŞTI: Tricolor—Juventus.

MEDIAŞ: Sparta—Venus.

CHIŞINAU: Macaby—A. S. Constanţa.

CAMPIA TURZII: Industria-Sârmii—Macaby (Bucureşti).

SATU MARE: Olympia C. F. R.—Gloria C. F. R.

FERDINAND: Metalosport-C. A. M. T.

BRAŞOV: Astra—Minereul sau Lonea.

CRAIOVA: F. C. Craiova—Sportul Studenţesc.

ŞI UN MATCH LA 8 NOEMBRIE

Al şeasesprezecelea match, acela dintre Socec şi F. C. Rapid se dispută la 8 Noembrie, adică mâine, pe terenul Turda.

F. C. Ploeşti a primit o interesantă ofertă din Turcia pentru un turneu ce s'ar putea prelungi şi în Egipt şi Palestina

PLOEŞTI, 6. — F. C. Ploeşti, echipa municipiului nostru, care în urmă cu 3 ani, sub numele de Tricolor C. F. P. V., a făcut un reuşit turneu în Orient şi când s'a comportat mai mult decât excelent, a primit o tentantă ofertă din partea mai multor grupări turceşti, pentru un nou turneu, care ar urma să aibe loc în vacanţa Crăciunului.

Dacă forurile superioare vor permite, conducerea grupării va accepta oferta, ea fiind foarte ispititoare.

In oferta grupărilor turceşti, se vorbeşte şi de o prelungire a turneului în Egipt şi Palestina.

D. ing. Haret va începe demersurile necesare în vederea obţinerii autorizaţiei turneului, care va începe pe ziua de 25 Decembrie, cu matchul contra campioanei Turciei, pe anul în curs.

ARBITRII JUGOSLAVI SUNT LA PREŢ

Arbitrii iugoslavi au început să aibe căutare. Un iugoslav (Mika Popovici) a arbitrat matchurile Viena—Budapesta şi România B—Ungaria B. iar altul (Stefanovici) partida Germania-Bulgaria.

Duminică se joacă întâlnirea Germania—Cehia, care va fi condusă tot de un iugoslav: Mika Popovici.

După cum am anunţat, Olivieri —minunatul portar al Italiei— nu va putea juca în contra Elveţiei din cauza unui accident suferit la un antrenament. In fotografia de mai sus, îl vedeţi pe Olivieri scos pe braţe de pe teren

Football Football Football Football Football Football Football Football

Turul campionatului districtual merge spre lichidare

A opta, etapă consumată în... noroi

Multe scoruri mari și oarecari surprize

Leaderii își păstrează locurile

Campionatul districtual se apropie vertiginos de sfârșit. Duminică s'a desfășurat a opta etapă care a semănat perfect cu cea precedentă în ceeace privește cadrul desfășurării.

Matchurile s'au desfășurat pe terenuri imposibile, cerând eforturi supraomenești jucătorilor.

Au fost mai de grabă lupte pentru cucerirea terenului, decât a balonului.

Nimic din ceeace putea semăna a football, s'a desfășurat în cadrul acestei etape.

Privite din acest punct de vedere, eforturile comisiei districtuale, de a lichida campionatul cât mai repede sunt demne de relevat și trebuea ca toți să înțeleagă și să ajute aceste eforturi.

Surprize nu s'au înregistrat în măsura în care acestea s'ar fi putut produce.

Că Acsa a învins pe Adesgo, aceasta face parte dintr'o serie de rezultate între acești adversari.

Iar că Luceafărul a învins pe Metalosport, acest rezultat este continuarea unei serii de trei victorii.

S'au înregistrat o serie de scoruri mari, recordul fiind deținut de Carmen care și-a învins partenerul de... antrenament cu 15—1.

Leaderii primelor două categorii au jucat, în timp ce în categoria III-a șefii s'au odihnit. Niciunul din leaderi nu și-a pierdut locul, deși unul din ei a fost învins și anume Adesgo.

Nu mai pot pierde primul loc în niciun caz, A. S. Distribuția, Carmen și F. C. Național. Situații critice au Mon. Oficial, Adesgo și Fichet. In categoria I A lupta pentru primul loc se dă numai între Mon. Oficial și Olympia. In seria B sunt patru concurenți cu șanse egale. Luceafărul este un outsider periculos, având — singurul — doar două puncte pierdute.

Vom face o sumară revenire asupra partidelor desfășurate Duminică,

OLYMPIA ARE FINISH...

Una dintre cele mai mari surprize districtuale era cât p'aci să se producă, dacă Olympia nu și-ar fi revenit brusc în ultimile minute de foc.

Probabil însă, că finishul este specialitatea albnegrilor, deoarece toate matchurile au fost câștigate după ce erau conduși.

A dat Duminică peste un adversar care era să-i „facă felul". Un adversar care nu spera într'o victorie, dar care a reușit totuși o performanță excelentă conducând cu 3—1. Este vorba de Universul, o formație în plină ascensiune. Forma tipografilor trebue să pună pe gânduri pe viitori adversari.

Vergu a învins destul de greu apărarea Colței, care deși era victimă sigură, a opus totuși o dârză rezistență, care a fost ruptă de două ori.

Arsenalul și-a luat o binemeritată revanșă asupra Gloriei de care a dispus la limită, însă pe care portarul a salvat-o dela o înfrângere mai gravă.

Invingătorii au jucat mai decis și au meritat victoria.

MONITORUL OFICIAL E LEADER ȘI VREA SA-SI PASTREZE LOCUL

Mon. Oficial a obținut o victorie ușoară fa'ă de pronosticurile noastre cât și de pericolul ce-l prezenta recentul adversar.

Intr'o condiție fizică admirabilă și cu o echipă perfect omogenă, Monitorul și-a învins la scor adversarul, depășindu-l net. Aproape tot matchul s'a desfășurat în careul Avântului.

Această nouă victorie a Monitorului îl situează în postura de cel mai periculos candidat la șefia seriei.

ADESGO A FOST INVINS DE ACSA, SAU... „ISTORIA SE REPETA"...

...Și în lumea celor mici. Adică ce? Numai Unirea Tricolor să învingă pe Venus și Acsa pe Adesgo nu?

Un match nul meritau învinșii, cari deși nu în formă au construit acțiuni mai periculoase ca ale comunalilor, dar s'au isbit de o apărare bună — în care portarul a excelat — și un ghinion destul de mare.

Acsa merită însă laude pentru această performanță, prima victorie în campionat.

Că a învins Luceafărul nu e nimic anormal. Insă Metalosport a fost învins după ce timp de 70 minute a condus cu 1—0 și a jucat tot timpul la poarta... învingătorilor.

Dar balonul e rotund. Invingătorii au profitat de câteva acțiuni răzlețe, când fundașii Metalosportului erau pe linia de centru; atacanții au pornit razna spre goal și până ce apărarea adversă să mai poată interveni, gata goalul.

AGER — cu o echipă remaniată — a reușit o victorie prețioasă în dauna unui adversar în formă ascendentă. O victorie care i-a readus la locul doi și-i reactualizează șansele pentru locul prim. Linia de atac a electricienilor s'a remarcat prin puterea de acțiune.

SET a obținut o victorie prețioasă asupra ASCAM-ului, cu atât mai concludentă cu cât „regienii" au dovedit că au o echipă de vaste posibilități.

A. S. DISTRIBUȚIA ȘI CARMEN AU FACUT ANTRENAMENT

Cei doi leaderi ai categoriei II-a — mereu nedespărțiți — au obținut victorii facile. Adversarii lor n'au putut face altceva decât să se apere disperat, o apărare care însă a sucombat în fața uluitoarei presiuni a atacurilor celor doi șefi.

Victoriile leaderilor sunt acum simple chestiuni de scor, care poate fi mai mare sau mai redus față de rezistența adversarilor.

Sunt formațiuni cari nu-și pot afla adversari decât în prima categorie.

CICLOP INVINGATOR LA SCOR

Echipa în care figurează „bătrânul" Raffinsky a făcut o victimă serioasă, învingând pe Stăruința cu scorul de 12—2.

Ciclop urmărește îndeaproape pe Distribuția cu care a făcut match nul și se luptă cu Ind. Iutei pentru locul doi.

Ind. Iutei a învins la scor pe Colentina, o victorie obținută fără dificultate și care nu contează prea mult, fiind obținută în dauna unui prea modest adversar, Colentina.

CFR BTr și Dacia Traiană au depășit cu greutate adversari periculoși, dar au învins la zero.

Dârlăr după ce conducea cu 2—0, reușește... să piardă cu 3—2 în fața Victoriei, care a făcut tocmai contrariul partidelor precedente (când a condus și a pierdut).

FICHET ȘI FCNAȚIONAL SUNT LEADERI CHIAR CAND NU JOACA

Cei doi leaderi au rămas pe locurile lor, deși n'au jucat. Fichet are o situație mai grea, întrucât are doi contracandidați serioși la locul ce-l dețin.

Un singur match s'a jucat în seria A, învingătorul fiind Standard care a înscris șase goaluri în prima repriză.

In seria B s'a întâmplat o surpriză de calibru mijlociu. PTT a cedat Generalei și matchul și locul, deși pornea favorit, dar nu și-a pierdut șansele la locul doi. Phenix și Capitala au obținut victorii grele, dar Șoimii au făcut un draw.

— iș. —

Purificările continuă...

Comisiunea districtuală nu glumește când judecă

Comisiunea districtuală a ținut aseară ședința sub președinția d-lui maior Gh. Brezeanu. S'au luat următoarele deciziuni:

● Se pedepsește cu ridicarea dreptului de joc pe timp de 30 zile jucătorul Marinescu din gruparea Militari.

— Idem jucătorul Alexandrescu din gruparea Socec.

● Jucătorul Ghidriceanu din gruparea Socec se pedepsește cu mustrare.

● Jucătorii Gurănescu (Av. Sportiv) și Georgescu (M. Oficial) se pedepsesc cu 15 zile suspendare cu aplicarea articolului 368.

● Se citează pentru ședința din 9 Noembrie jucătorii Colibășanu (Arsenal), Gh. Mihail (Phenix) Dumitru A. (Dâmbovița), Marcu Beicu (V. Dacia) cu carnetele de legitimare.

CONVOCARI

● **JUNIORII echipei de foot-ball „Universul" sunt convocați pentru ziua de mâine 8 Noembrie 1939, ora 8 dimineața, pe terenul Turda, pentru a susține matchul oficial de campionat cu Leonida. Cei cari nu vor veni, vor fi aspru sancționați.**

● A. S. DISTRIBUȚIA convoacă Miercuri 8 Noembrie la Mogoșoaia la orele 11,45 dimineața toți juniorii pentru jocul oficial cu Unirea Tricolor, iar la orele 13,30 precis echipa primă la Hipodrom pentru deplasare la B. T. M. T. pentru jocul oficial cu Stăruința.

● A. S. „COLENTINA" convoacă pentru Marți 7 crt. ora 8½ seara, în localul școalei primare Colentina, pe toți membrii și jucătorii clubului, atât dela echipa primă cât și dela juniorii săi, pentru a forma echipele pentru machiul de Miercuri 8 Noembrie.

Prezența obligatorie.

● F. C. NAȚIONAL convoacă Miercuri 8 Noembrie ora 8,15 pe terenul A. C. S. A. în vederea matchului cu E. F. A. următorii jucători: Dinicu, Miulescu, Micu Virgil, Cristescu, Costache, Dobrescu, Popa, Cioculescu, Theodorescu, Dejoianu, Ciutescu, Mihăescu, Panait precum și ceilalți jucători.

● SPORTUL STUDENȚESC convoacă Miercuri 8 Noembrie ora 10 pe terenul Belvedere în vederea jocului cu A. S. C. A. M. următorii juniori: Niculescu V., Nedelcu, Ionescu Ioan, Culea, Antonescu, Ungureanu, Văduvescu, Mihalache, Dobre, Ionescu Dum., Micilescu, Manolescu, Popescu Ștefan, Oancea, Badea precum și ceilalți juniori.

● ACSA convoacă Miercuri 8 Noembrie pe terenul său pentru jocurile oficiale cu Standard și Ascam următorii jucători:

LA ORELE 12: Colfescu, Negroiu, Gheorghiu, Pătrașcu, Andreescu Milea, Fănică și ceilalți juniori.

LA ORA 2: Rădulescu, Bădescu, Bella, Iamandi, Schmelzer Popa, Zane, Constontinescu, Genu Lutescu, Popescu, Munteanu Telemac, D-tru Constantin, Dumitrescu N. Constantin.

● DACIA TRAIANA convoacă pentru Miercuri 8 Noembrie ora 8 dim. pe terenul Unirea Tricolor pe toți jucătorii pentru matchul cu B. T. M. T. Jucătorii sunt rugați a fi punctuali.

Modificări aduse programului de arbitri

La jocul Universul — Mon. Oficial se înlocuește d. Coferu cu d. Ionel Stăncescu.

La jocul Generala — Macaby se înlocuește d. Weber cu d. Andronescu.

La jocul Energia — Băneasa se înlocuește d. Litz cu d. Colea.

La jocul de juniori Distribuția —U. Tricolor se înlocuește d. Bărbulescu Șt. cu d. Ionescu Petre.

Campionatul districtului Ploești

PLOEȘTI, 6. — Ultima etapă a campionatului districtual a avut de suferit la fel ca și trecuta, din cauza timpului extrem de defavorabil.

Grupările s'au străduit totuși să se comporte cât mai bine, iar favoriții au putut învinge cu mare greutate, datorită în special tehnicei, fără de care pe terenul desfundat al diverselor arene, orice supriză nefiind exclusă.

In cadrul etapei de eri a jucat cu Unirea Hârsa. In decursul celor 90 minute a dominat complet. N'a putut însă străpunge apărarea adversarului — organizată de cei 11 jucători — decât de 2 ori.

Cu matchul de Duminică contra Victoriei, pe care nu-l poate pierde, ajunge în fruntea clasamentului, la un punct înaintea Concordiei, puternicul rival de serie și concurent periculos la titlul suprem de campion.

Scorul zilei l-a obținut Colombia care a sdrobit pe Generala cu 12—0, cucerind locul doi la clasamentului.

Victoria a cucerit două puncte dela Condor, prin neprezentarea ultimului, ameliorându-și situația.

SPECTACOLE

Teatre

OPERA: Otello
NAȚIONAL: Casa inimilor sfărâmate
STUDIO: Medalionul
REGINA MARIA: Foc și pară
SARINDAR: Premieră: Aproape de cer
MUNCA ȘI VOE BUNA: Nuntă pe datorie
COMOEDIA: Două palme
CARABUȘ: Broadway Tănase
ALHAMBRA: Alhambra 4.12.86
LIGA CULTURALA: Sacontala
TEATRU MIC (Sala Volta): Fritz
ALHAMBRA BABY Pas. Comoedia: Alhambra Baby

Cinematografe

ARO: Noaptea destinului, jurnal O.N.C. și O.C.R.
SCALA: „Adio Domnule Chips"; jurnal Paramount.
CAPITOL: Prietena noastră moartea, jurnal O.C.R. și Metro.
TRIANON: Cheia de aur și jurnal Paramount.
CARLTON: Femeia albă a Maharajahului.
A.R.P.A.: Bengali și Jurnal.
SELECT: Drum bun.
PALAS: Vulturul negru, operă copletă.
FEMINA: Nu vreau să mor.
ELYSEE: Jesse James brigandul, jurnale Paramount și românesc.
ROXY: „La Madelon", jurnal românesc.
FORUM: Noaptea amintirilor și Frumoasă-i tinerețea.
REGAL: „Ea și El".
BIZANTIN: Cauciuc și Paradisul îndrăgostiților.
OMNIA: Serenada primăverii și Nevasta mea subreta.
RIALTO: Gunga Din și Nevasta brutarului.
NISSA: Serge Panine și Menaj.
AIDA: Femeia care primește palme și Enigma colibei misterioase.
AMERICAN: Marie Chapdelaine și Visul unei prințese.
BARCELONA: De-aș fi rege și Arme pentru China.
COTROCENI: Suez și Vraja albă.
CARMEN: Familia judecătorului Hardy și Spaima vestului sălbatec
DACIA: Intre dragoste și glorie și Totul pentru tine.
DIANA: Monumentul Indian, operă completă.
DICHIU: Oameni cu aripi, Aripi românești și Valsul nemuritor.
EDISON: Marco Polo, 100 băeți și o fată și artiști.
FRANKLIN: Copiii părăsiți și Evadatul din insula Dracului.
FLORIDA: Echipa de onoare și Secretul unei femei frumoase.
GLORIA: Oameni de sacrificiu, Misterele Africei și Jurnal.
GRAND: Haimanaua (Aventurile Tom Sawyer) și Frații Ritz Siamezi.
IZBANDA: Emigranții și Oamenii de mâine.
ILEANA: Infernul îngerilor și Naneta are 3 iubiți.
LIA: Trei camarazi și Tentație.
LUCIFER: Cazacii și Războinare mexicană.
MARNA: Jertfa supremă, Secretul unei artiste și artiști.
MARCONI: Cazacii, Jurnal și trupa D'Ayol.
MILANO: Bosfor și Paradisul furat
MIORITA: Noaptea amintirilor și Paradisul îndrăgostiților.
MODEL: Fiica Orientului și Legea nu iartă.
NONI: Alexandru Newsky și Bestia umană.
NERO: Tentație și Eroii Siberiei.
ODEON: Shirley Temple în Visul unei prințese și Cuibul fericirii.
PAX: Escadronul alb și Tango nocturn.
PACHE: Nu am să te uit niciodată și O crimă pe ring.
PARIS: Eu sunt legea, Scandal în lumea bună, Jurnal și Trupa Naidin.
RAHOVA: Drumul de fier și Misiunea d-rului Kildare.
REX: Regina carnavalului și Domnul și d-na. detectivi.
SPLENDID: Fecioara de azi, Război și pace și Jurnal.
ȘIC: Amanta și Mister Zero.
TOMIS: Jertfa supremă și Legiunea Diavolului.
TRIUMF: De-aș fi rege și Alibiul doctorului Tindal.
UNIC: Trei camarazi și Hanul groazei.
UNIREA: Zaza și Drama din Shanghai.
VOLTA BUZEȘTI: Colivia de aur și Rosalie.
VOLGA: Ingerii infernului și Doamna din Malacca.
VENUS: Alibiul, Ultimul post și Jurnal.

Football Football Football Football Football Football Football

Etapa a noua în cifre şi... campionate

Lupta goalgetterilor. — Echipa săptămânii. — „Clasamente de eficacitate". — Campionul victoriilor şi al deplasărilor

A noua etapă, disputată sub semnul pasionant al derbyului etern, a fost o etapă calmă. Toată lumea este de acord cu acest calificativ contradictoriu.

A fost respectat chiar şi avantajul terenului, care se dovedise aproape inexistent, în majoritatea matchurilor disputate până acum.

O singură excepţie, care nu poate fi totuşi considerată ca atare, pentrucă victoria U.D.R. asupra Gloriei, la Galaţi este mai degrabă un fapt normal.

Au jucat — şi au jucat foarte bine — cei mai „scumpi" jucători ai sezonului : Spielmann şi Pop Vasile.

Să mai amintim că la Bucureşti matchurile au fost influenţate de terenul desfundat, că a fost etapa, în care învinşii au marcat cele mai puţine goaluri (două) şi că s'a bătut un record foarte important: acela de spectatori la matchul dintre Rapid şi Venus.

Cu aceste consideraţii s'au terminat caracteristicile generale ale etapei.

„CEI MAI BUNI DIN 132"

N'a fost o etapă prea frumoasă şi nici nu se poate spune că au existat mulţi jucători cari să se ridice cu mult peste nivelul general.

Iată, totuşi pe cei mai buni din cei 132 de jucători, cari au participat la lupta divizionară de Sâmbătă şi Duminică.

PORTARI: 1. Ionescu (U.D.R.), 2. Petrică Rădulescu, 3 Ghenea.
FUNDAŞI DREAPTA: 1. Duce, 2. Stivăt, 3. Petrescu.
FUNDAŞI STANGA: 1. Felecan I, 2. Damian, 3. Bădulescu.
MIJLOCAŞI DREAPTA: 1. Vintilă, 2. Tache, 3 Florea.
MIJLOCAŞI CENTRU: 1. Răşinaru, 2. Pop III, 3. Drăgan.
MIJLOCAŞI STANGA: 1. Boteanu, 2. Beffa, 3. Gorgorin.
EXTREME DREAPTA: 1. Bindea, 2. Cucula, 3. Oană.
INTERI DREAPTA: 1. Mihăilescu (Sportul Studenţesc); 2. Bogdan, 3...
INAINTAŞI CENTRU: 1. Spielmann; 2. Constantinescu Grecu; 3. Moldovan (Victoria).
INTERI STANGA: 1. Reuter, 2. Prassler, 3. Horotan.
EXTREME STANGA : 1. Gică Popescu, 2. Auer, 3. Iordache.

ECHIPA SAPTAMANII

Aşa dar echipa etapei este următoarea :

Ionescu, Duce, Felecan I; Vintilă, Răşinaru, Boteanu; Bindea, Mihăilescu, Spielmann, Reuter, Gică Popescu.

Două observaţii interesante : Sunt numai şease bucureşteni în echipă de data aceasta, iar Sportul Studenţesc are trei jucători în formaţia etapei. Lucru remarcabil dar perfect justificat.

Sportul Studenţesc este azi echipa cu cea mai bună formă.

16 GOALURI ŞI NUMAI UN SINGUR PENALTY

In cele şease matchuri ale etapei s'au marcat numai 16 goaluri.

Puţine, firește, dar nu trebue să credeţi că este etapa cu cele mai puţine goaluri marcate.

Cele mai puţine goaluri au fost marcate în etapa a treia: numai şeapte. Trei puncte au marcat echipele cari au jucat pe teren propriu şi patru celelalte.

Iată, de altfel, „clasamentul de eficacitate" al celor nouă etape de campionat :

Etapa II : 26:17: 9
Etapa VIII : 26:16:10
Etapa V : 22:18: 4
Etapa III : 20:15: 5
Etapa VII : 20:11: 9
Etapa I : 19:17: 2
Etapa VI : 17: 6:11
Etapa IX : 16:10: 6
Etapa IV : 7: 3: 4.

Primul număr reprezintă totalul de goaluri marcate în matchurile etapei, al doilea dă goalurile marcate de echipele, cari au jucat pe teren propriu, iar ultimul, goalurile oaspeţilor.

In etapa aceasta, cele 16 goaluri au fost marcate în marea lor majoritate de centru înaintaşi şi extreme.

Intr'adevăr, extremele dreapta au marcat 5, cele stânga 2, iar înaintaşii centru 5.

Au mai înscris de două ori interii stânga şi în propria poartă doi fundaşi... stânga.

Etapa a înregistrat numai o singură lovitură dela 11 metri. A ratat-o Justin, în matchul UDR.—Gloria (Galaţi).

GOALGETTERII ETAPEI

„Regele etapei" este juniorul Pinter (A.M.E.F.A.), care a marcat două goaluri lui Pavlovici.

„Ceilalţi" sunt următorii: Auer, Şipoş, Fetea, Bărbulescu, Constantinescu, Mitan, Ignat, Spielmann, Zsizsik, Bindea, Bücher, Perneky şi Golgoti şi Holtzmann în propria poartă.

BODOLA E AMENINŢAT CU DETRONAREA

In clasamentul general al goalgetterilor conduce tot Bodola cu nouă goaluri.

Se apropie însă ameninţător Bindea (şeapte) şi Auer (şease).

Bogdan şi Iordache şi-au păstrat locurile lor cu şeapte puncte.

Iată clasamentul goal-getterilor după cele nouă etape de campionat:

9 goaluri: Bodola (Venus).
7 goaluri: Iordache (Venus), Bogdan (Rapid), Bindea (CAMT).
6 goaluri: Gică Popescu (Sp. St.), Auer (Rapid).
5 goaluri: Baratky (Rapid), Bătrân (AMEFA), Marcu (Rip.), Cucula (Gl. CFR), Covaci (Unirea Tr.), Constantinescu-Grecu (Sp. St.).
4 goaluri: Reuter (CAMT), Sonny (Juv.), Koenig (UDR), Petea (Venus).
3 goaluri: Naciu (Juv.), Lucaciu Szöke (Carpaţi), Marinescu (Sp. St.), Moldovanu (Rapid), Bărbulescu (Venus), Zsizsik (UDR), Pernecky (Carpaţi), Şipoş (Rapid), Pinter (AMEFA).
2 goaluri: Horotan, Pankov (Gl. CFR.), Ene (Venus), Haas, Cotormani, Simatoc (Rip.), Cârjan (Unirea Tr.), Szölösi (CAMT), Remus (Sp. St.), Moldovan, Martin (Victoria),
1 goal: Titi Dumitrescu, Drăgan, Mihăilescu, Mitan (Sp. St.), Alexandrescu, Lulu Mihăilescu, (Unirea Tr.), Oprean, Mioc, Jifkovici, Dobay) (Rip.), Micu, Pop III, Spielmann (UDR), Hanga (Carpaţi), Slivăt, Igna, Pataky, Szaniszlo II (AMEFA), Cârciog (Venus), Szantay, Cociuban II (Vict.), Toth, Zsizsik II, Bücher (CAMT), Vintilă (Rapid), Dunăreanu, Vu'cănescu, Prassler (Juv., Justin, Milea, Bodea (Gl. CFR.).
In proprie poartă — 2 goaluri: Golgoţi (CAMT); 1 goal: Holtzmann (Carpaţi).

CELE MAI EFICACE ŞI CELE MAI PUŢIN EFICACE ECHIPE DIN CAMPIONAT

Clasamentul campionatului naţional dă loc la o constatare nu atât de puţin fericită.

Numai cinci din cele douăsprezece echipe au un goalaverage activ.

Sunt: VENUS (3,25), RAPID (1,92), SPORTUL STUDENŢESC (1,25), RIPENSIA (1,14) şi C.A.M.T. (1,13).

Cele mai multe goaluri le-a marcat Venus: 26 iar cele mai puţine, Victoria: 7.

Cele mai bune apărări — după numărul goalurilor primite— sunt ale Venusului (8) şi Victoriei (10)

Ceeace nu împiedică pe Victoria să ocupe locul penultim.

CAMPIONII VICTORIILOR INFRANGERILOR ŞI MATCHURILOR NULE

Cele mai multe matchuri câştigate le are Venus (6), iar cele mai puţine, Juventus (1).

Cele mai multe înfrângeri: A.M.E.F.A., Gloria şi Victoria, cu cinci.

Cele mai puţine: Venus, Rapid, Sportul Studenţesc şi C.A.M.T., cu două.

Cele mai multe matchuri nule: Sportul Studenţesc (5). Cele mai puţine: A.M.E.F.A. (niciunul).

Incă o remarcă importantă : echipele, cari au pierdut cele mai puţine matchuri în deplasare sunt: Sportul Studenţesc (nici unul) şi Venus (unul).

CU CINE ŞI UNDE MAI AU DE JUCAT

Iată programul ultimelor două etape ale campionatului naţional:

ETAPA A 10-a :
Unirea Tricolor-Gloria.
F.C. Rapid-C.A.M.T.
Sportul Studenţesc: A.M.E.F.A.
Victoria-U.D.R.
Carpaţi-Juventus.

ETAPA a 11-a:
Juventus-Rapid.
Venus-Sportul Studenţesc.
A.M.E.F.A.-Victoria.
C.A.M.T.-Ripensia.
Gloria-Carpaţi.
U.D.R.-Unirea Tricolor.
Echipele „prime" organizează.

CLASAMENTUL

Intrucât în clasamentul publicat eri s'au strecurat câteva mici erori, îl dăm astăzi din nou :

Venus	9	6	1	2	26: 8	=13
Rapid	9	5	2	2	25:13	=12
CAMT	9	5	2	2	17:15	=12
Ripensia	9	4	2	3	16:14	=10
Sp. Stud.	9	2	5	2	20:16	= 9
Carpaţi	9	4	1	4	11:12	= 9
AMEFA	9	4	0	5	12:13	= 8
UDR	9	2	4	3	10:14	= 8
Unirea Tr.	9	3	2	4	9:16	= 8
Gloria C.F.R.	9	3	1	5	10:25	= 7
Victoria	9	2	2	5	7:10	= 6
Juventus	9	1	4	4	10:17	= 6

Elevii şcoalei de antrenori vor însoţi echipele naţionale în deplasare

PREMIAŢII IŞI VOR COMPLETA STUDIILE IN STRAINATATE, CA BURSIERI F. R. F. A.

Şcoala Naţională de antrenori se dovedeşte, pe zi ce trece, tot mai activă şi mai bine intenţionată.

Grija specială, ce se arată elevilor, se poate observa şi din ultimele hotăriri ce s'au luat aseară, cu privire la cei ce s'au înscris la cursuri.

Astfel, primii trei clasaţi, vor fi trimişi, pe cheltuiala federaţiei, în străinătate, pentru continuarea şi perfecţionarea studiilor.

Această măsură, care, prin caracterul ei excepţional, nu poate îngloba decât trei reprezentanţi, este urmată de o hotărire, care va cuprinde întregul lot al înscrişilor la şcoală.

Toţi elevii vor însoţi loturile naţionale în deplasare, ca manajeri, maseuri, etc., pentru o practică efectivă şi un contact mai direct cu obiectivele în jurul cărora se va desfăşura întreaga lor activitate viitoare.

Intâmpinarea grupării Metalosport a fost respinsă de Biroul Federal

Intâmpinarea făcută de gruparea Metalosport (Ferdinand) contra deciziei Comisiei Cupei României cu privire la rejucarea matchului cu Gloria, a fost judecată aseară de Biroul Federal în baza dreptului de evocare.

Biroul a respins întâmpinarea menţinând decizia comisiei cupei României.

Deci matchul se rejoacă mâine la Ferdinand.

Programul Şcoalei Naţionale de Antrenori se dovedeşte pe zi ce trece mai interesant

In cadrul cursurilor Şcoalei Naţionale de Antrenori a avut loc ieri prima lecţiune de football practic ţinută de directorul şcoalei d. Virgil Economu. A urmat apoi lecţiunea de football teoretic, după care d-nii doctori Adrian Ionescu şi Boby Zamfirescu au desvoltat conferinţele lor, tratând primul despre „Generalităţi asupra masajului", iar secundul despre „Definiţia osteologiei".

Astăzi cursurile continuă după următorul program :

Dela 3—4 cursul de gimnastică, d. profesor Coja.

Dela 4—5 football practic, d. Virgil Economu.

Dela 5—6 anatomie, d. dr. Boby Zamfirescu.

Dela 6 — 7 fiziologie, d. dr. Traian Dumitrescu.

O CONFERINŢA A RECTORULUI A.N.E.F.

D. prof. dr. general Constantin Mihăilescu, directorul Academiei Naţionale de Educaţie Fizică va ţine Vineri 10 Noembrie, ora 17, în cadrul cursurilor Şcoalei Naţionale de Antrenori o interesantă conferinţă : „Sport, gimnastică şi educaţiei fizică".

La această conferinţă vor participa personalităţile vieţii noastre sportive, oficialii, reprezentanţii presei, etc.

Pregătiri intense pentru matchul Jugoslavia-Ungaria

Dr. Bosko Simonovici selecţioneurul unic al Jugoslaviei a alcătuit două echipe naţionale care se vor antrena mâine

BELGRAD, 6. — In şedinţa de astă seară a federaţiei jugoslave, d. Bosko Simonovici, selecţioneurul unic, a adus la cunoştinţă — după câteva modificări — cele două echipe naţionale (A. şi B.), care se vor antrena Miercuri la două porţi, în vederea matchului cu Ungaria, care se dispută Duminică aici.

Iată cum au fost alcătuite cele două teamuri :

Echipa B: **Glaser (Gradjansky)-Beleslin, Dubaţ-Manolla, Draghicevici, Lechner-Glişovici, Vujadinovici, Bojovici, Matoşici II (toţi dela Beogradsky), Perlici (Iugoslavia).**

Echipa B: **Lovrici (Iug.)-Beloşevici (Grad.), Matosici (Haiduc) - Knejevici (Beogradsky), Jazbinsek (Gradj.), Pozega (Voivodina)-Tirnanici (Jedinstvo), Pavletici (Slavia), Leşnik, Antolkovici (Gradj.), Roghici (Voivodina).**

Bucureşti B-Ploeşti în deschidere la Bucureşti-Viena?

In prezent, atenţia oficialilor F.R.F.A. este concentrată asupra matchului Bucureşti-Viena, pe care vor să-l organizeze la 19 Noembrie în Bucureşti.

De acest match s'a discutat şi aseară în Biroul Federal, când s'a vorbit şi de un alt proect: un match Bucureşti B—Ploeşti, care să se dispute în deschidere la Bucureşti—Viena.

S'a discutat numai, astfel că nu s'a ajuns la nici o concluzie definitivă, totul fiind în funcţie de răspunsul pe care trebue să-l dea vienezii în ce priveşte primul match.

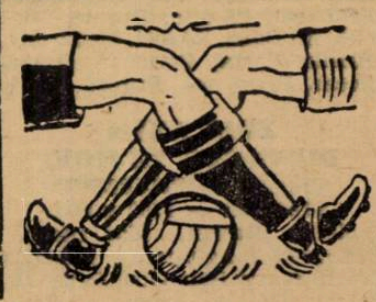

Dela plecare la sosire...

In formă: L'Aouzelle, Bravo mă, Dark Kopi, Mitsouko III, Afurisit, Rada III și Codru
De urmărit: Balyhoo, Puișor, Blanc, Jaf, Sulița, Flandra și Traviata

● *L'AOUZELLE este o iapă de o excepțională valoare. Stilul victoriei a fost impresionant. Când Crișan a demarat-o, fiica lui Tourbillon a făcut vid. Adversarele ei n'au fost capabile de o rezistență cât de mică. A câștigat în canter cu șase lungimi. Nici unul din doi ani pe cari i-a avut turful român în epoca post belică n'a manifestat o superioritate atât de categorică. Dacă avem în vedere că printre invinsele excelentei iepe figura și consacrata Mitsouko III, învingătoare în premii Arcul de Triumf, victoria pensionarei d-lui Ghica capătă o deosebită însemnătate. Este sigur că L'Aouzelle posedă clasă continentală și că poate fugi cu succes pe orice hipodrom din Europa.*

● *MITSOUKO III a fugit bine. A avut însă neșansa să întâlnească o adversară de o clasă excepțională.*

● *FAVORITA II a fost până la jumătatea parcursului lângă L'Aouzelle. Apoi a cedat pe rând fiicei lui Tourbillon și iepei Mitsouko III. Totuș comportarea pensionarei lui Ujvari este remarcabilă. În primăvară era o candidată a curselor de vânzare. Actualmente a promovat în rândurile celor mai buni cai de doi ani. Pe distanțe scurte desigur că va face carieră frumoasă.*

● *AGITATOTE nu avea șansă. Totuș a reușit să se țină de pluton. O notă bună pentru ea.*

● *BRAVO MA a constituit o mare surpriză. A câștigat clasicul handicap al Aviatorilor Cavaleriști. Fiul lui Defensor este cea mai reușită expresie a progresului pe care îl poate realiza un cal de curse. Astă primăvară era candidat la welter handicapuri iar Duminecă a câștigat un handicap clasic. Desigur că terenul moale a avut o largă parte de contribuție la reușita lui. Nu-i mai puțin adevărat însă că a făcut dovada unor frumoase calități. A devenit un excelent cal de curse.*

D. GR. TEODORESCU
Proprietarul lui Bravo mă

● *BLANK s'a apărat curajos. I-a priit terenul moale. Dacă Oprescu pornea la atac mai târziu, ar fi fost capabil chiar de victorie. Și lui îi place terenul moale.*

● *DON BASIL a fost serios handicapat de starea terenului. Din această cauză n'a mai avut obicinuita-i poință de viteză. În condițiuni normale ar fi fost capabil de o cu totul altă figură. Este un cal cu posibilități destul de mari.*

● *CORNIȚA s'a lovit de inconvenientul distanței care era lungă pentru aptitudinile ei. Iapă de pură viteză, a fost desigur handicapată și de alur asuștinută a cursei precum și de terenul greu.*

● *DON ALBERTO a condus cursa 1500 de metri. Apoi a trecut în fundul plutonului. Nu este intr'o formă bună.*

● *CODRU s'a apărat onorabil. Vom reține condiția pensionarului lui Romanes.*

● *RAZLEȚ a câștigat, arătând o valoare bună. Roibul pare în condiție.*

● *BALYHOO a condus alergarea până în fața tribunei. Aci a fost depășită de Răzleț care a avut un frumos sfârșit de cursă. Deține o condiție multumitoare.*

● *PUIȘOR este un cal foarte constiincios. Nelipsit dela sosire. Și de astă dată s'a plasat.*

● *LUȚICA până la intersecția pistelor a fost a doua după Balyhoo. Aci însă a rămas.*

● *ZAMFIRA a concurat modest. Cu greutatea pe care o purta se cuvenea să conteze efectiv în cursă. O iapă cu aptitudini restrânse care nu duce nici distanța.*

● *ONUȚA pare lipsită de formă. Roaiba n'a existat la nici un moment în cursă.*

● *TALALKA își datorează victoria în largă măsură energiei cu care a susținut-o Ilinca în lupta finală. În plus, a văzut o frumoasă condiție.*

● *JAF a devenit cal de cursă, realizând ameliorări mari. N'ar fi exclus să-și găsească cursa.*

● *SULIȚA a figurat frumos până la grilă. Avem impresia că terenul moale i-a convenit.*

● *TRAVIATA s'a comportat bine.*

● *MEȘTERUL MANOLE este un cal decepționant. A galopat cu ușurință pe primele sute de metri. Apoi a dispărut, dând semne vădite de rea voință.*

● *GLORIA a decepționat și de data aceasta. Merge din ce în ce mai prost.*

● *DARK KOPI reprezintă calul viitorului. Dela o cursă la alta a realizat considerabile salturi de valoare. Cum n'a atins încă plafonul valoarei, este mai mult decât sigur că va deveni o vedetă. Are toate caracteristicile calului de clasă și probabil că va face o carieră frumoasă.*

● *BRELAN este un cal verde. Îi trebuesc încă câteva curse bune pentru a fi pus la punct.*

● *BUCURIA MEA era declarată în compania lui Dark Kopi. Totuș s'a ținut până la grilă de el. Inseamnă deci că a fugit peste așteptări.*

● *AFURISIT a mărcat o totală revenire în formă. De astă dată s'a comportat ca'n zilele lui bune. Și terenul moale a avut o largă parte de contribuție la succesul lui.*

● *OLAF a avut o cursă nefericită. A fost reținut din acțiune, jenat și a ocolit mult. Cert este că în condițiuni normale ar fi câștigat.*

● *ROY a condus cursa până la grilă. Aci lipsit de resurse, n'a reușit să facă față atacurilor date de adversari. Poate că tactica a fost riscată. Este greu pentru un cal de trei ani să câștige pe 2200 de metri din cap în cap.*

● *RUBIN era serios penalizat. Explicabil deci dece nu a contat în lupta finală.*

● *ȘOIM a devenit un cal conștiincios. Nelipsit dela sosire în ultimul timp.*

● *AMNAR nu este în formă. Un cal care și-a pierdut condiția fără să câștige.*

● *GOBLIN pare obosit.*

● *AIDA a concurat mai modest.*

● *RADA III după o serie de merituoase comportări și-a găsit cursa. Merita o victorie pentru constanta valorei pe care a arătat-o.*

● *FLANDRA este o iapă care știe să galopeze. La plecare a pierdut peste 10 lungimi și a ajuns până la un cap de Rada III.*

● *BEAUTY a condus câtva timp cursa. A alergat Duminecă după ce fugise și Joi.*

Clasamentul antrenorilor

J. Wilson	47	A. Mc. Intyre	13
B. Gabens	41	J. Beeson	10
A. Romanes	40	B. Toth	10
E. Gabor	35	Căp. A. Gullano	8
V. Kristoff	27	G. Garner	5
Șt. Ujvary	25	General Filip Iacob	3
W. Gill	21	Chr. Setescu	3
Ion Gheorghe	20	Lt.-Col. Tr. Romanc	2
I. Pinka	18	M. Dvabeck	2
I. Niculescu	14		

Inscrieri în alergările importante

ZIUA XXI-a
DUMINICA, 12 NOV.

Pr. MUNICIP. BUCUREȘTI
60.000 lei — 2200 metri
Colombo, Alice, Rubin, Princier, Răzvrătit, Marcella, Bock, Brâncenei, Cătălin, Dornic, Măcies, Ali Baba, Realist, Medardus, Blank, Harța, Cornița, Orion, Necaz, Bravo mă, Frunză.

ZIUA XXI-a
DUMINICA 12 NOV.
Premiul N. FILIPESCU
80.000 lei — 1700 metri
Zefir, Brelan, Monfaucon, L'Aouzele, Agitatote, Miami, Rush, Betty, Blue Girl, Liliac II, Barius, Gâman, Iortoman, Mărtișoara, Gavroche, Bilitis, Pénitence, Badar, Bien Aller, Argintiu, Persane, S. O. S., Principessa, Tour de Vis.

ZIUA XXIII-a
DUMINICA, 19 NOV.
Pr. DIM GR. GHIKA
50.000 lei — 2200 metri
Marcella, Giotta, Doinița, Flor Fina, Harța, Luțica, Mitsouko III, Orion, Frunză, Cornița.

Calendarul galopului

TOAMNA

Noembrie: 9, 12, 16, 19.

Băneasa Trap Azi la

Hipism

Abundență de vedete

Joppa Hanover, Gondolat II, Haron, Petruș, Gruia și Ninon pe program

Concurenți numeroși. — Alergări dschise

La Băneasa-Trap va avea loc mâine obicinuita reuniune. Programul se remarcă printr'o serie de importante caracteristici. Principala este desigur mare abundență de vedete. Astfel sunt programați o serie de valoroși cai. Figurează Joppa Hanover, Gondolat II, Haron, Ninon, Petruș, Gruia, Citronat Gordon, Ghid, etc.

Prezența acestora imprimă alergărilor respective o notă de pronunțat interes.

Proba capitală este premiul Sfinții Mihail și Gavril, în care excelenta Joppa Hanover se va întâlni cu Haron, căruia îi dă 60 de metri.

Este de pre[v]ăzut o cursă interesantă.

Mai reținem premiul Aristocrat în care Zeta, Josedale, Gondolat II și Gruia vor duce o grea luptă pentru victorie.

Mai semnalăm faptul că alergările zilei sunt foarte deschise și că este de scomptat o mare afluență de partanți.

CONCURENȚII PROBABILI

Premiul TOSCA
Condiție (1/1) 15.000 lei

Bănuța	1680	Gram
Dreapta	1680	Crotenco
Miorița	1700	A. Bota
Jocker	1700	Szabo
Prinț Worthy	1720	Corol
Pușa	1720	Borisiac
Ialpug	1720	Fischer
Țara	1720	Drăgotescu
Călin	1760	Dobrescu
Don	1760	0
Helen Halpin	1760	Ghinea
Barza	1780	0
Bandit II	1780	Pavlic
Ulis	1780	0
Dexter Han.	1820	Cerkasoff
Birlic	1840	0
Draga Mea	1940	0

Premiul PUCCINI
Condiție (1/5) — 15.000 lei

Dâmb	1700	0
Va-ta	1720	0
Elena	1720	0
G-ral Worthy	1720	0
Pădureț II	1720	0
Brad	1740	0
Ostas	1740	0
Aluniș	1740	Pavlic
Zenit	1740	Fischer
Iubita	1760	Slobozenco
Spic	1760	0
Cartușel	1760	0
Kitty Clair	1780	Cerkasoff
Giuditta	1800	T. Marcu
Luntraș	1840	C. D-trescu
Little Orphan	1840	0

Premiul TOMIS
Condiție (1/1) — 15.000 lei

Baba Dochița	1200	Ghinea
Chilipir	1200	Crotenco
Garofița	1220	0
Chiot	1220	0
Voinicu	1220	V. A-sky
Ciurac	1220	0
Cartuș	1220	Crotenco
Fugar	1220	Podoleacov
A. I.	1220	T. Marcu
Odessa	1220	Borisiac
Arama	1220	Gaidaev
Habar	1220	Slobozenco
Victor	1240	Corol
Câmp	1240	Szabo
Dulcineea	1240	Thal
Pilot	1	
Allah	1	

Premiul
Handicap -

Inel	2	
Flyng	2	
Ciclop	2	
Pai	2	
Kamaa	2	
Handicap	2	
Brebenea	2	
Viziru	2	
Bruma II	2	
Blondella	2	
Valentio	2	
Sam Worthy	2	
Pleava	2	
Vorâus	2	
Kanada	2	
Amilkar	2	

Pr. SF. MIHA
IL ȘI GAVRIL
Condiție (1/2) — 25.000 lei

Nation	2	
Katy Caid	2	
Tutun	2	
Kanada	2	
Haron	2	
Pandur	2	
Dorka	2	

Premiul ANGHELOTI
Handicap — 13.000 lei

Bruma II	2160	0
Gruia	2180	Podoleacov
Pock	2180	0
Ninon	2180	Pavlic
Gondolat II	2220	Grăjdănescu
Joppa Hanove	2220	Cerkasoff

Premiul ARISTOCRAT
Record — 18.000 lei

Rota	1700	0
King Worthy	1700	Ghinea
Giuditta	1700	0
Zeta	1700	0
Valentio	1720	Crainic
Cupidon	1720	Dobrescu
Hercegnö	1720	0
Talaz	1720	C. D-trescu
Katy Caid	1740	0
Sam Worthy	1740	Corol
Josed. Margot	1740	0
Pock	1740	Gaidaev
Cîtr. Gordon	1760	Cerkasoff
Pandur	1760	Fischer
Gruia	1760	0
Ghid	1760	V. A-sky
Ninon	1760	0
Antrag	1780	Grünwald
Haron	1780	0
Gondolat II	1780	0
Petruș	1780	Borisiac
Kirasa	2100	Gaidaev
Ruslan	2100	0
Lăutar	2100	Gram
Dracu	2100	Slobozenco
Ciuleandra	2100	0
Năluca	2100	Tassopol
Desiș	2120	0
Pădureț II	2120	A. Bota
Nicevo	2120	Cerkasoff
Bistricioara	2140	Raymer
Princesse Axte	2140	Corol
Uria	2140	Zabelin
Iarba	2140	Lucan
Musculița	2140	0
Comoara	2160	Fischer
Dudu Gordon	2180	0
Cîlly Hanover	2180	Pavlic
Rozina	2180	V. A-sky
Peter Volo	2180	0
Cina	2180	0
Urganda	2180	0
Elisor	2200	0
Crăiasa	2200	Dobrescu
Giovinezza II	2200	Podcleacov
Călin	2240	0

Situația conducătorilor

N. Cercasoff	94	T. Drăgotescu	7
E. Fischer	86	N. Ionescu	5
M. Pavlic	70	I. Moldoveanu	4
I. Szabo	44	Șt. I. Bordei	4
Gh. Ghinea	46	I. Brânzea	3
L. Grünwald	45	M. Abăluță	3
V. Andreyewsky	43	D-ra Cristodorescu	3
N. Gaidaev	43	G. Komarnițky	2
T. Tassopol	34	F. Voronin	2
C. Slobozenco	33	E. Marcenco	2
I. Crotenco	29	G. Iurca	3
G. Crainic	29	V. Novaci	1
D. Dobrescu	28	Gartenberg	1
S. Ccrol	28	Maior P. Petrovici	1
P. Borisiac	25	Vassal de Aimée	1
G. Gram	17	M. Strejeniuc	1
T. Marcu	17	N. Terehov	1
B. Grăjdănescu	16	G. Gavrilescu	1
C. Dumitrescu	9	T. Popa	1
I. Zabelin	9	I. Thal	1
V. Lucan	9	P. Dumitrescu	1
A. Podoleacov	8	V. Vârlan	1

Situația jocheilor

N. Ilinca	49	Grecu	—
R. Vincent	46	Gostony	—
A. Cucu	33	Satmary	—
J. Gill	30	B. Toth	—
R. Cristea	24	G. Guardian	—
V. Crișan	22	Krbumer	—
M. Mulliot	21	Pop	—
Oprescu	15	Petruc	—
V. Hușuleag	15		
Tănase	14		
Florescu	11		
Tasim	9		
St. Iozsa	8		
G. Enescu	8		
Rosso	7		
E. Gill	6		
Logofătu	4		
Urdăreanu	4		
A. Enescu	4		
O. Thiess	4		
Nicodim	3		
I. Hușuleag	3		
Durnea	2		
Gh. Horwath	1		
St. Simon	1		
Ionescu	—		
Frandeș	—		
Ceesi	—		

D. ministru g-ral GABRIEL MARINESCU nu a inființat un grajd de curse Licitația de cai a fost făcută pentru d. ing. MALAXA

Informațiunea apărută în ziare de înființarea unui nou grajd de curse pe numele d-lui general Gabriel Marinescu nu corespunde adevărului, licitația de cai făcându-se pentru d. inginer Malaxa care este de fapt cumpărătorul cailor.

Licitația de yearlingi de Duminică în cifre

O importanție a Jockey Clubului s'a vândut, în medie, cu 146.000 lei.
— Politica hergheliei Cislău —
Dintre mânjii români, cel mai cotat a fost Mărțișor III

In numărul nostru de eri am publicat rezultatul licitației de yearlingi de Duminică dela Băneasa, precum și câteva considerațiuni de ordin general.

Prezentăm azi această licitație în cifre.

DIN 49 DE CAI PREZENTAȚI, AU FOST CUMPĂRAȚI 26

La această licitație au fost înscriși 49 de cai, aparținând la 14 proprietari. Dintre aceștia, cel mai numeros lot a fost acela al importaților Jockey Clubului, 16 la număr. Din acest punct de vedere, pe planul al doilea s'a situat lotul hergheliei Balc, care a prezentat 13 elemente.

Dintre cei 49 de cai, au fost cumpărați 26 — printre care toți ai Jockey Clubului —, 19 au fost retrași la diferite sume, 3 nu au fost prezentați, iar unul a fost retras din lipsă de oferte.

Mult mai important este însă faptul că, în aceeași ordine de idei, al doilea a fost Mărțișor III, pentru care d. Emil Ottulescu a plătit lei 320.000. Mărțișor III este propriu frate cu Buburel și Răsfățat, descinzând din Prince d'Orange II și Răzoare.

Locul al treilea al acestui clasament l-a ocupat Baguette Dorée care a fost cumpărat cu 230.000 lei.

NOUL PROPRIETAR, D. MINISTRU GENERAL GABRIEL MARINESCU A INVESTIT CEA MAI MARE SUMA

La această licitație s'au cumpărat mânji în valoare de 2.355.000 lei,

In locul al doilea se situează d. S. Schwartz, care pe cei cinci mânji cumpărați — numai dintre importațiile Jockey Clubului — a plătit 681.000 lei. Astfel, Orateur III a costat 153.000 lei, Trevaux 151.000 lei, Cordon Rouge 150.000 lei, Blue Song 136.000 lei și Marsala 91.000 lei.

Mai remarcăm achizițiile d-lui Emil Otulescu, un îndrăgostit al curselor de cai, care pe doi mânji a plătit nu mai puțin de 488.000 lei și Mărțișor III 320.000 lei și Jersey 168.000 lei.

POLITICA SANATOASA A HERGHELIEI CISLAU

Herghelia Cislău a urmărit, în cadrul licitației de eri, o politică sănătoasă și care se încadrează de minune țelului urmărit, acela al îmbunătățirii rasei calului.

Astfel, s'a desinteresat de cai cu origină aleasă, care ar putea aduce fală culorilor hergheliei pe hipodrom, tinzând numai către iepe care în primul rând vor trebui să aducă un aport hotărîtor la creșcătorie. A cumpărat pe Raquette, dintre iepele franceze aduse de Jockey Club, pe Susi și Judy.

BRANDYWINE

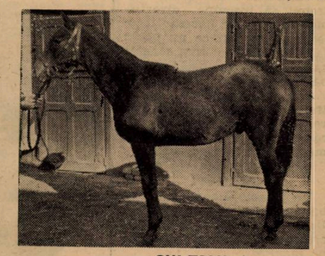

GHI TSOU
al d-lui gen. V. Dombrowsky

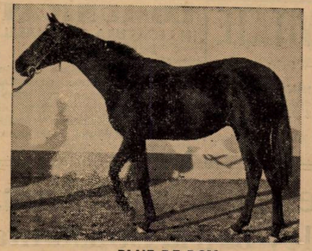

BLUE DE ROY
al d-lui D. Mironescu

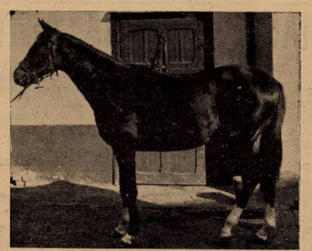

JERSEY
a d-lui E. Otulescu

CEL MAI SCUMP MANZ : BRANDYWINE

Calul care a produs cea mai mare impresie a fost Brandywine, din Bischop's Rock, frate după tată cu Brancas.

Originea mai mult decât aleasă a mânzului, îl îndreptățea să poarte titlul de cel mai scump plătit cal al lotului.

Palmaresul probei

1924	**Lenuța**, (ex. Héroine), eapă 2 a. roaibă, din As d'Atcut și Hélene a d-lui G. Negropontes	100.000 lei
1925	**Midnight**, arm. 3 a. murg închis din Métropole și Morning Light al d-lui G. Negropontes	150.000 „
1926	**Express** a. 2 a. roib din Basa și Allegro al d-lui G. Ekserdjan	150.000 „
1927	**Midnight**, a. 5 a. m. inch. din Métropole și Morning Light al d-lui G. Negropontes	100.000 „
1928	**Răduța**, e. 3 a. m. din Russley și Beijo a d-lui G. Negropontes	100.000 „
1929	**Coquin**, a. 2 a. m. din Favara și Code al d-lui I. Schlesinger	100.000 „
1930	**M'amour**, a. 4 a. r. din Fauche le Vent și Marmara al d-lui I. Schlesinger	100.000 „
1931	**Gourmet**, a. 2 a. m. din Nubier și Gourmande al d-lui G. Negropontes	60.000 „
1932	**Pauline**, a. 2 a. m. inch. din Drac și Paulette a d-lui I. Schlesinger	30.000 „
1933	**Cousette**, e. 2 a. m. inch. din Drac și Cocuța al d-lor A. și E. Rieber	35.000 „
1934	**Vox**, a. 2 a. m. din Light Hand și Voilă al d-lui A. Hananel	35.000 „
1935	**Bagdad**, a. 3 a. m. din Drac și Boriska al d-nei V. Grigorescu	40.000 „
1936	**Scheia**, e. 4 a. m. inch. din Satrap și Shelsley Queen a Herghelei Balc	70.000 „
1937	**Mitsouko III**, e. 2 a. n. din Indus și Moutarde a d-lui S. Schwartz	100.000 „
1938	**Cornita**, e. 2 a. m. din Walter Gay și Katie a d-lui S. Schwartz	100.000 „
1939	**L'Aouzelle**, e. 2 a. m. din Tourbillon și L'Adallie a d-lui Ghica	100.000 „

IN MEDIE, S'A PLATIT 146.000 LEI PE UN CAL AL JOCKEY CLUBULUI

Cei 16 cai pe care i-a importat din Franța în anul acesta Jockey Clubul, s'au vândut cu o sumă totală de 2.335.000 lei, ceeace înseamnă în medie 146.000 lei de cal. Cel mai scump a fost Brandywine — 325.000 lei —, iar cel mai ieftin a fost Single Handeb — 70.000 lei.

Pr. Vivian a evidențiat cinci vedete
Lenuța, Răduța, Coquin, Mitsouko III și L'Aouzelle
În ultimii trei ani au câștigat importațiunile Jockey Clubului

Premiul Vivian este una din importantele probe ale turfului nostru. Pe marginea rezultatelor importantei probe se pot face câteva interesante constatări. După cum se știe, premiul Vivian este prima probă importantă în care dau cai de doi ani de valoare fug cu vârstnicii.

CINCI VEDETE S'AU EVIDENȚIAT ÎN ACEASTA PROBA

O primă concluzie care se degajează consultând palmaresul premiului Vivian este aceia că aceasta cursă a dat la iveală cinci vedete.

În primul an a câștigat excelenta iapă Lenuța, care după cum se știe a fost o excelentă alergătoare.

In 1929, Coquin pe atunci în vârstă de doi ani a câștigat premiul Vivian.

Valoarea fiului lui Favara este cunoscută. El pe lângă că a fost cel mai bun cal al turfului român, a întrecut la Budapesta pe Blanc, campionul turfului ungar și austriac.

Răduța s'a evidențiat în 1928 tot în premiul Vivian.

In 1937 importanta probă a revenit iepei Mitsouko III a cărei carieră este un lung șir de succese, iar în anul prezent excepționalei L'Aouzelle au câștigat numai cai importați de Jockey Club.

Mitsouko III, Corniță și L'Aouzelle și-au inscris pe rând numele în palmaresul importantei dispute. Este desigur aci dovada valoarei cailor aduși de Jockey Club.

SUCCESUL IMPORTATIUNILOR JOCKEY CLUBULUI

In legătură cu aceasta cursă, mai trebue semnalat un fapt.

Reușita importațiunilor Jockey Clubului în această cursă. Intr'adevăr, în ultimii trei ani

Citiți în pagina 7-a

Publicarea greutăților de Joi 9 Noembrie 1939

ATLETISM

Organizarea mişcării atletice în Universitatea Bucureşti pe cale de înfăptuire

Infiinţarea secţiunilor sportive pe lângă facultăţi. Rolul oficiului Universităţii. Concursuri şi campionate

Mişcarea sportivă universitară pare că va deveni în curând o realitate. Infiinţarea Frontului Naţional Studenţesc a însemnat un îndemn serios la lucru şi faptul nu poate decât să ne bucure.

Educaţia fizică şi sportul în rândurile studenţimii vor trebui să însemne divertismentul atât de necesar intelectului, tonicul ce nu poate face decât bine unui tineret care constatăm uneori că îmbătrâneşte prea de timpuriu.

Sub acest dublu aspect trebue privit sportul în universitate şi suntem convinşi că aşa gândesc şi cei ce-au menirea să-l organizeze.

ORGANIZAREA PE FACULTAŢI

Un principiu care va sta la baza organizării sportive a Universităţii Bucureşti va fi creiarea secţiunilor sportive pe facultăţi.

DREPTUL ŞI ACADEMIA COMERCIALA AU INCEPUT prin a organiza cluburi sportive cu secţiuni în toate ramurile de activitate, şi în special în cele atletice.

ROLUL OFICIULUI UNIVERSITAR

Actualul oficiu Universitar va avea o secţiune sportivă, cu rol de a coordona activitatea cluburilor şi a întregii activităţi sportive ce se va desfăşura în cadrul strict universitar.

CONCURSURI ŞI MANIFESTAŢIUNI SPORTIVE

In programul de activitate al studenţimei bucureştene

D. Rector STOICESCU

figurează organizarea unui cross-studenţesc, pe care studenţii dela academia comercială vor să-l dispute chiar în această toamnă.

Pentru sezonul viitor, forul sportiv universitar va programa o serie de concursuri, printre care campionatele de atletism ale Universităţii Bucureşti.

CAMPIONATELE UNIVERSITARE ALE ROMANIEI

Iată un proect pe care Oficiul Universitar va căuta să-l traducă în fapt cu sprijinul universităţilor Cluj, Cernăuţi şi Iaşi.

Dar despre organizarea sportului universitar vom avea ocazia să mai vorbim.

C. M.

Atletismul feminin va fi serios organizat în viitorul sezon

Federaţia Română de atletism intenţionează să dea o atenţiune deosebită organizării sportului atletic femenin.

In acest scop se va proceda la instituirea unei comisiuni feminine la F. R. A.

Paralel cu aceasta se va păşi la organizarea metodică a atletismului femenin.

AVIAŢIE

Viitorul program al aviaţiei civile

Conferinţa ţinută ieri la Ministerul Aerului şi Marinei

Ieri dimineaţă, d. general adj. Paul Teodorescu, ministrul aerului şi marinei, a convocat la minister pe conducătorii tuturor instituţiilor noastre aeronautice. Au fost prezenţi comandantul forţelor aeriene, directorii tutulor şcolilor militare de aviaţie, conducătorii aeronauticei comerciale, ai Federaţiei Aeronautice Regale a României şi asociaţiilor aviatice afiliate.

Conferinţa a avut ca obiect trecerea în revistă a realizărilor din actualul sezon de lucru ale aviaţiei particulare şi studierea problemelor ce se pun pentru viitoarele programe.

Au luat parte la discuţiuni d-nii: g-ral Stoicescu, general Enescu-Ramiro, c-dor Scarlat Rădulescu, directorul Aeronauticei comerciale, Egon Nasta, secretar general al F.A.R.R., comandor I. Stănculescu, c-dor Caloianu, c-dor Ermil Gheorghiu, c-dor G. Boian, I. Bastachi, Bob Vârnav, cdor Ionaş, cpt. Mustaţă, cpt. Paraschivescu, cpt. C. Abeles, Timoşencu, dr. Iorgulescu, etc.

D. director al aeronauticei comerciale, c-dor Sc. Rădulescu, a expus programul de activitate întocmit de ministerul aerului şi marinei pe exerciţiul 1940, arătând totodată realizările pe anul 1939.

Marea extindere a învăţământului sborului civil a îngăduit formarea anul acesta a unui procent de piloţi care dă cele mai bune speranţe, iar o bună parte dintre aceştia intră, potrivit previziunilor programului, în cadrele militare populând şcolile de iniţiere şi perfecţionare profesională.

Deasemenea, în colaborare cu Federaţia Aeronautică Regală a României, aeromodelismul şi sborul fără motor au luat o mare amploare, încât se poate conta în cel mai apropiat viitor ca aceste mijloace de manifestare şi iniţiere aeronautică a tineretului să devie adevăratele criterii de recrutare a elementelor necesare forţelor aeronautice.

După ample discuţiuni, d. ministru al aerului şi marinei a arătat că îşi însuşeşte programul prezintat şi a mulţumit pentru rezultatele date până acum.

Viitorul program prevede un sensibil spor de efort pentru formarea cât mai intensă şi complectă a personalului necesar aviaţiei naţionale.

S'a stabilit o strânsă colaborare între aviaţia particulară şi cea militară pentru pregătirea piloţilor.

ŞTIRI

● Ultimul număr din cunoscuta publicaţie de propagandă aviatică „Cerul Nostru", a apărut cuprinzând un preţuit material de reportaj. El prezintă cititorilor un articol semnat de marele as mondial, Michel Detroyat şi alte importante articole şi reportagii :

Tunel sub canalul Mânecii de lt. cdor Gh. Iacobescu; Cernăuţii, o cetate de sburători; Fenomenalul sbor al unor aviatori americani ; Toamna, când se numără bobocii; Schimbările din comandamentul aviaţiei italiene ; Avansările din aeronautica românească ; etc.

Bogat ilustrată, publicaţia „Cerul nostru" aduce, prin conţinutul său, o valoroasă contribuţie propagandei aeronautice la noi.

VOLLEY BASKET-BALL

MAINE, INTENSA ACTIVITATE

BASKET-MASCULIN

Finala : Cupa P. Angelescu V.S.C. — E.F.A. teren Velodrom, ora 10 jum., arbitru A. Udenio, Scover Feny Covaci şi cronometror R. Florian.

BASKET-FEMENIN

Finala : Cupa C. Angelescu. Sportul Studenţesc — Caraiman, teren Sportul, ora 12,15, arbitru, Feny Covaci, Scover Fr. Marinescu, cronometror, Gh. Popinian.

VOLLEY-MASCULIN PROMOŢIE

Finala : Cupa Dan Angelescu. V. Dacia — Venus, teren Velodrom, ora 9,30, arbitru T. Augustide.

BASKET-MASCULIN

Finala categoria II-a Duminică 12 XI.

Juventus — A. S. A. teren Velodrom, ora 10, arbitru Gh. Avachian.

VOLLEY-FEMENIN

Radu Vodă — Aurora, Miercuri 8. XI., teren Sportul, ora 10,15, arb. Iatropol.

VOLLEY-MASCULIN

Radu Vodă — Macabi, 8 XI, teren Sportul, ora 11, arb. Fr. Marinescu.

BASKET-PROMOŢIE

Miercuri 8 XI.

Pebe-Tirul, teren Pebe, ora 15, arb. Gr. Avachian.

Bonaparte — Venus, teren Velodrom, ora 15.30 arb. Papinian.

VOLLEY-MASCULIN

Cupa Ion Stavropol — Av. C. Iosif, teren Pebe.

R. Vodă — Crai Nou, fofait şedinţă. R. Vodă.

V. Carpaţilor — Tirul ora 14,30 arbitru Gr. Avachian.

A. S. Săgeata — Pebe, ora 12, arb. Giocomatto.

VOLLEY-FEMENIN AMICAL

Vif. Dacia —Vergu, Velodrom, ora 10. Miercuri 8 XI. Arb. Udenio.

V. Dacia — Cărămidari de jos, ora 15,30.

COMUNICAT

IN LEGATURA CU FINALELE DE BASKET-BALL

Se aduce la cunoştin'a celor interesaţi că invitaţiile emise Duminică 5 Noembrie pe terenul Sportul Studenţesc vor fi valabile şi pe terenul Velodromi, când se vor juca matchurile finale pentru „Cupele Petre C. Angelescu".

Interesante matchuri de Volley-ball la Constanta

Constanţa, 5 Noembrie

Terenul E. F. A. din localitate a găzduit astăzi unul din cele mai alese evenimente sportive ale sezonului. Este vorba de matchurile de volleyball, acest sport considerat minor, care începe a cuceri din ce în ce mai multe simpatii în rândurile localnicilor, cari au reunit redutabilele formaţiuni bucureştene Start Club şi A. C. T. cărora li s'a opus elanul echipelor A. S. Constanţa şi Şcoala Navală.

INTALNIRILE

Campioana naţională de volley feminin a anului 1938 şi finalista campionatului naţional „Start Club", a întâlnit într'un match plin de faze spectaculoase, formaţiunea feminină de volley a clubului A. S. Constanţa, cea mai bună echipă locală. Cu toate că matchul fusese angajat după formula doi din trei şi cu toată clasa superioară dovedită de sportivele constănţene, el a luat sfârşit numai după două seturi, ambele câştigate hotărît de echipa bucureşteană.

Matchul a cunoscut încă dela primul schimb de baloane o alură vie imprimată în deosebi de jucătoarele constănţene, care se anunţau până la un punct învingătoare. Lipsa de antrenament a constănţencelor, tradusă printr'o vizibilă oboseală spre sfârşitul primului set şi în tot timpul celui de-al doilea, a făcut ca sorţii victoriei să cadă de partea „Start Clubului", care, mai bine antrenată, a dominat net spre sfârşit.

A. C. T. — ŞCOALA NAVALA

Matchul disputat între aceste două grupări a fost cea mai frumoasă întâlnire a zilei, prin faptul că amândouă echipele au pus în joc elemente de înaltă clasă. Din această cauză, întâlnirea a corespuns în totul, fiind viu disputată şi aplaudată de asistenţă.

Intâlnirea s'a soldat cu rezultatul 2—0 (15—6 18—16) în favoarea bucureştenilor, cari în setul prim au condus net, pe când în cel secund erau pe cale de a ceda în faţa elanului constănţean.

Echipele au prezintat următoarele formaţii :

A. C. T. Foti Giacomato, T. Beraru, T. Ionescu, Marcu I., N. Dragomirescu şi Gheorghiu.

Şcoala Navală Gadidov Victor, **Şcoala Navală :** Gadidov Victor, Răianu, **A.** Petrescu şi Ignatiu.

CICLISM

Constanţa, un centru ciclist de viitor

Scriam, într'un număr trecut, că un proaspăt centru ciclist — Constanţa — în care ciclismul a reînviat în 1939, este sortit să cunoască un apropiat viitor de frumoase realizări.

Suflul acesta nou, în ale pedalei, în oraşul maritim, se datoreşte d-lor ing. Chiriac şi Gheorghiu, dela „Serviciul Porturilor Maritime" care şi-au încheiat activitatea pe anul în curs, prin admirabila manifestaţiune dela 15 August.

Cu acest prilej am constatat cu multă bucurie că în urbea lui Ovidiu sunt mulţi biciclişti, mulţi oameni cu tragere de inimă pentru ciclism şi ceeace contează, entuziasm mult.

Deci, toate elementele necesare creerii unui puternic centru, care acum se află abia în embrion.

Sunt, la Constanţa, trei formaţii velocipedice „S.P.M." (Serviciul Porturilor Maritime), „E.F.A." (Educaţia Fizică Armeană) şi „Griviţa" recent înfiinţată şi „Ovidiu".

Un „cuartet" care promite frumoase isprăvi, în viitor, şi dela care aşteptăm o continuare rodnică a activităţii de până acum.

Printre alte proecte constănţene citâm pe cele ale d-lui ing. Gheorghiu, care ne-a promis, atunci, la 15 August, că în anul 1940 vor organiza cel puţin trei manifestaţiuni cu participarea cicliştilor din Bucureşti şi Brăila şi că, dacă se vor releva câteva elemente destoinice, Constanţa va fi reprezentată, la Bucureşti de o echipă selectă „adhoc" pentru competiţiile de anvergură din Capitală.

Deasemenea gruparea de sub şefia d-lui Tranulis a făgăduit un program interesant pentru anul ce vine.

Consemnăm cu plăcere entuziasmul şi proectele aşteptând încrezători traducerea lor în fapte precise.

— i —

Roţi şi pedale

● **Toţi alergătorii sunt convocaţi pentru Miercuri ora 7 şi 30 seara la sediul F. R. C. pentru a li se face importante comunicări.**

Prezenţa este obligatorie.

Nu vor veni însă, cei care au fost prezenţi la F. R. C. Luni 6 Noembrie.

SKI

Activitate intensă
în vederea sezonului de ski
Cursul dela Diham. — Pregătiri în vederea organizării școlilor de ski
Calendarul F. R. S. pe 1939

Pregătirile în vederea sezonului de ski, continuă în mod intens. Federația pe de o parte, cluburile pe de altă parte, sunt preocupate să ofere amatorilor de ski un sezon cât mai bogat și variat.

Atenția tuturor se îndreaptă în primul rând asupra cursului de unificare a technicei și metodei de predare a skiului ,curs care se va organiza la începutul lunei Decembrie, pe muntele Diham. Acest curs, pe lângă pregătirea technică, va da prilej conducătorilor skiului din întreaga țară, să se orienteze asupra problemelor ce se pun în legătură cu organizarea și progresul skiului românesc.

Un amănunt interesant în legătură cu acest curs, printre cei care vor frecventa, se numără și un fost elev al faimosului skior și profesor austriac, Hanes Schneider, creatorul metodei dela Arlberg, care se găsște în acest moment în țară la noi și care va frecventa și el timp de o săptămână cursul dela Diham.

ȘCOLILE DE SKI

O nouă organizare se va da în acest an școlilor de ski.

De comun acord cu ministerul propagandei — prin Oficiile de turism locale — și cu societățile de ski, în cursul acestui sezon școlile naționale de ski vor funcționa în numeroase centre, metoda va fi unitară, iar organizarea cât mai occidentală.

La timp se vor comunica localitățile alese pentru aceste școli.

CALENDARUL PE 1940

Până la data de 1 Decembrie, Federația va întocmi calendarul concursurilor pe 1940, ținând seamă că prima săptămână a lunei Febr. urmează să se desfășoare — localitățile nu au fost încă alese — cele 3 campionate naționale.

HIPISM

Alergările de galop

BANEASA; ZIUA 20-a, Joi 9 Noembrie

— S'au publicat handicapurile —

Premiul MONROSE
20.000 lei — 1500 metri

Melitta	47
Gloria	47½
Zori de Zi II	43
Puișor	50
Pricina	42½
Lira	39½
Sulița	51
Baby II	50
Golanca	47
Zamfira	49½
Leoaica	52½
Naum	50
Realist	59
Hop și eu	53
Balyhoo	48½
Micșunea	48½

Premiul LISBEM — W.-H'cap
1600 metri — 22.000 lei
(2 reprize)

Princier	84½
Afurisit	76
Furtuna	74½
Cătălin	74½
Corniță	74½
Nae	73½
Povestea	71½
Vigo	71
Roy	71
Cin'te ține	70½
Etelköz	69
Realist	68
Șoim	68
Smeu	67
Aida	66½
Hop și eu	66½
M. en avant	65½
Li	64½
Talalka	64½
Farmec	64
Ticu	63½
Goblin	62½
Ștefania	63
Tuluța	62½
Silver Print	62½
Răzleț	62½
Onuța	61
Pali	60½
Meșterul Manole	60
Molda	59
Luțica	57½
Caiafa	57
Puișor	55
Drapel	54
Zamfira	51
Balyhoo	49½
Lira	48½
Mița	45
Jony	45

Premiul ARNOTA
30.000 lei — 2200 metri

Colombo	51½
Alice	53
Rubin	54½
Princier	57
Răzvrătit	56
Bock	57
Roy	56½
Smaranda	46½
Brânceni	54½
Dornic	56½
Amnar	54½
Măcieș	53
Realist	46½
Harța	46½
Etelköz	48
Șoim	48
Orion	49½
Necaz	54
Frunză	54

Premiul FLAM — W.-H'cap
1300 metri — 22.000 lei
(2 reprize)

Dark Kopi	75½
Barius	74
Malnoue	74
Liliac II	73
Pénitence	73
Voicuța	72½
Monfaucon	72½
Principessa	71½
Burgos	70½
Crainic	70
Mărțișoara	70
Olanita	70
Bold Topsy	69
Rada III	68½
Persane	68
Bien Aller	67½
Badar	67½
Carsix	66½
Barcău	64½
Noroc	62½
Garoafa II	61½
Orette	61
Zefir	61
Lecaude	61
Fârtat	61
Mândra	61
Florence	60
Capriole	59
Maffia	58
Estoe	57
Jagodka	57
Campanella	57
Cine-va	56½
Hangiu	56
Odihna	56
Flandra	56
Strâmba	54½
Băiețel	54
Bucuria mea	54
Bila	53½
Paiața	51½
Bauraj	47
Frișca	47½
Arosa	45

MAIDEN HANDICAP No. 2
1500 metri — 22.000 lei

Nippes	68
Brelan	64
Găman	64
Mândra	61
Fârtat	61
Tromba	59
Maffia	58
May Day	57½
Lilly	57
Estoc	57
Cine-va	56½
Flandra	56
Hangiu	56
Odihna	56
Mircioaia	55½
Suspin	55
Strâmba	54½
Bucuria mea	54
Tuguilă	54
Bila	53½
Niculae	53
Șoimar	52½
Rose d'Orsay	51½
Paiața	51½
Beauty	49
Rosalie	48
Frișca	47½
Bauraj	47
Arosa	45

Football Football Football

Arsenal, Manchester City, Newcastle, Bournemouth, Barrow, Chesterfield, Birmingham și Plymouth Argyle în fruntea seriilor regionale engleze

După primele două etape, clasamentele celor 8 serii regionale engleze se prezintă astfel :

SERIA SUD A

Arsenal	2	2	0	0	14: 5	=4
Tottenham	2	2	0	0	5: 3	=4
Crystal	2	1	1	0	9: 5	=3
Norwich	2	1	1	0	6: 4	=3
Charlton	2	1	0	1	12: 9	=2
Clapton	2	1	0	1	3: 7	=2
Watford	2	0	1	1	4: 5	=1
Millwall	2	0	1	1	1: 4	=1
West Ham	2	0	0	2	4: 5	=0
Santhend	2	0	0	2	2:10	=0

SERIA SUD B

Bournemouth	2	2	0	0	8:2	=4
Reading	2	1	1	0	3:1	=3
Chelsea	2	1	1	0	8:4	=3
Fulham	2	1	1	0	4:3	=3
Portsmouth	2	1	0	1	4:3	=2
Brighton and Hove	2	1	0	1	5:6	=2
Brentford	2	0	1	1	3:5	=1
Queen's Park	2	0	1	1	2:4	=1
Aldershot	2	0	0	1	1:5	=8
Sonthamton	2	0	0	2	3:8	=0

SERIA DE CENTRU-EST

Chesterfield	2	1	1	0	9: 1	=3
Notts County	2	1	1	0	3: 1	=3
Barnsley	1	1	0	0	3: 1	=2
Ginnsby Town	1	1	0	0	2: 1	=2
Mansfield Town	2	1	0	1	5: 4	=2
Sheffield United	2	1	0	1	5: 4	=2
Doncaster	2	0	2	0	3: 3	=2
Sheffield Weshesday	2	0	2	0	3: 3	=2
Rotterham	2	0	1	1	1: 3	=1
Nots Forest	2	0	1	1	1: 4	=1
Lincoln City	2	0	0	2	1:11	=0

SERIA NORD-EST

Newcastle United	2	2	0	0	11: 3	=4
Darlington	2	2	0	0	6: 3	=4
Middlesbraugh	2	1	1	0	6: 3	=3
Huddersfield Town	2	1	1	0	6: 3	=3
Leeds United	1	1	0	0	3: 0	=2
Bradford City	2	1	0	1	5: 4	=2
Hartlepools	2	1	0	1	4: 4	=2
Hull City	2	0	0	2	2: 5	=0
Halifax Town	2	0	0	2	4: 9	=0
Bradford	1	0	0	1	1: 4	=0
York City	2	0	0	2	3:12	=0

SERIA NORD-VEST

Barrow	2	2	0	0	5:1	=4
Preston North End	2	2	0	0	4:2	=4
Oldham Athletic	2	2	0	0	6:4	=4
Bolton Wanderers	2	1	1	0	5:2	=3
Blackpool	2	0	2	0	2:2	=2
Southport	2	1	0	1	6:6	=2
Bury	2	0	1	1	2:3	=1
Burnley	2	0	1	1	2:3	=1
Accrington	2	0	1	1	1:2	=1
Blackburn	2	0	1	1	1:3	=1
Carlisle	2	0	1	1	1:4	=1
Rochdale	2	0	0	2	3:6	=0

SERIA WEST

Manchester City	2	2	0	0	10: 1	=4
Liverpool	2	2	0	0	4: 1	=4
Port Vale	2	1	1	0	7: 2	=3
Stoke City	2	1	1	0	8: 6	=3
Everton	2	1	1	0	5: 4	=3
Manchester United	2	1	0	1	4: 4	=2
Crewe Alexandra	2	1	0	1	6: 7	=2
Wrexham	2	1	0	1	7:10	=2
Chester	2	1	0	1	2: 5	=2
New Brighton	2	0	0	2	4: 7	=0
Tranmere Rovers	2	0	0	2	2: 7	=0
Stockport	2	0	0	2	2: 7	=0

SERIA SUD-WEST

Plymouth Argyle	2	2	0	0	10:0	=4
Swindon Town	2	2	0	0	4:0	=4
Swansea Town	2	0	2	0	2:2	=2
Cardif City	2	0	2	0	3:3	=3
Newport City	2	1	0	1	2:5	=2
Bristol Rovers	2	0	1	1	2:3	=1
Bristol City	2	0	1	1	1:7	=1
Torquay	2	0	0	2	0:6	=0

SERIA DE CENTRU

Birmingham	2	2	0	0	5:3	=4
Coventry City	2	1	1	0	7:4	=3
Wolverhampton	2	1	0	1	9:5	=2
LeicesterCity	2	1	0	1	8:5	=2
Luton Town	2	1	0	1	5:5	=2
West Bromwich	2	1	0	1	6:7	=2
Northampton	2	0	1	1	3:8	=1
Wallsall	2	0	0	2	2:8	=0

PRIMUL MATCH AL ECHIPEI NAȚIONALE ENGLEZE

Intr'un match disputat în scop de binefacere la Aldershot, echipa națională engleză a învins o selecțiune a regiunii Aldershot cu 1-0.

Iată cele două formații :

ANGLIA : Bartram (Charlton), Male (Arsenal), Hapgood (Arsenal), Lewis (Wolves), James (Brentford) Weaver (Chelsea) Faxhall (West Ham), Billington (Luton), Goulden (West Ham) Finch (Baruet).

ALDERSHOT : Greaves (Aldershot), Sprostan (Manchester) Cook (Everton), Mercer (Everton), Summerbee (Aldershot), Copping (Leeds) Raynor (Aldershot), Cholmers (Aldershot), Ray (Aldershot) Stephenson (Leeds), Cunniffe (Hull).

RUGBY

Semifinalele cupei „G-ral Gabriel Marinescu" se vor juca între : Viforul Dacia-Venus și Sp. Studențesc-T.C.R.

In ședința de aseară a comisiei de programări s'au tras la sorți matchurile semifinale contând pentru cupa General Gabriel Marinescu și au eșit astfel :

Venus-Viforul Dacia teren Velodrom, orele 14,30, arb. d. M. Vardala.

T. C. R.-Sp. Stud. teren T. C. R., orele 14,30, arb. d. Bassu Anastasiade.

Match de antrenament

St. Român-R. C. 13 teren Velodrom, orele 13, arb. d. T. Kranz.

Duminică se va inaugura terenul de rugby al Tennis-Clubului Român

Sportul balonului oval va trăi Duminică o zi mare. Un nou teren, de data aceasta în plin centru, va fi pus la dispoziția amatorilor de rugby.

Prin bunăvoința soc. de Tir și dare la semn, Tennis club român a amenajat un teren care va servi cluburilor bucureștene pentru diferitele matchuri de campionat și cupă.

Așezat într'un cadru cum nu se poate mai frumos și în plin centru al Capitalei, acest teren va servi tineretului bucureștean ca excelent loc de recreație, iar rugbyului îi va da prilejul să câștige noui adepți.

Inaugurarea noului teren se va face într'un cadru festiv, în prezența d-lui ministru I. Bujoi, a d-lui George Plagino, Gr. Caracostea și numeroase personalități din viața noastră sportivă.

MARȘ

Regulamentul „Cupei Nae Mărăscu"

Asociația polisportivă „Stadiul Român" a donat o splendidă cupă în memoria regretatului Nae Mărăscu.

Dăm mai jos comunicatul Comisiei de marș împreună cu regulamentul acestei cupe.

ART. I. — Se decerne o cupă în memoria regretatului Nae Mărăscu, fostului președinte sub denumirea „CUPA N. MĂRĂSCU, donată de Asoc. polisportivă Stadiul Român, pentru mare probă de marș Ploești-București.

ART. II. — Concursul va fi mixt, constituit dintr'o probă individuală și una pe echipe. Dist. va fi de 60 km., iar proba va fi anuală.

ART. III. — Plecarea va fi din centrul orașului Ploești iar sosirea va avea loc în centrul orașului București.

ART. IV. — Este admis a lua parte la această mare probă orice tânăr legitimat sau nu la F. R. A. Tânărul trebue să aibă vârsta de 18 ani împliniți.

ART. V. — In proba pe echipe, echipele vor fi alcătuite din alergătorii aceleeași grupări, purtând uniforma la fel. Numărul de înscrieri este fixat acel al comisiei de specialitate.

Primii trei clasați ai fiecărei grupări vor conta în clasament.

Clasificarea pe echipe se va face prin adiționarea de puncte, fiecărui participant, contând în clasament, acordându-i-se un număr corespunzător ordinei de sosire. Alergătorii individuali nu contează în clasament.

ART. VI. — Proba de marș se va închide după una oră dela sosirea primului concurent.

ART. VII. — Cupa va fi câștigată de gruparea care prin totalizare de puncte va întruni numărul cel mai mic.

In caz de paritate de puncte între două sau mai multe grupări, cupa se va acorda grupării care va avea concurentul cel mai bine plasat în ordinea sosirei.

ART. VIII. — Cupa va trece în imediata posesiune a grupărei câștigătoare timp de un an (până la aceiaș dată a anului următor), când va fi obligată a o restitui la sediul grupărei în urma adresei contra semnătură.

ART. IX. — Cupa va fi câștigată definitiv de gruparea care o va câștiga 2 ani consecutiv și 3 ani. Gruparea va trebui neapărat afiliată la F. R. Atletism.

Este în proect

Un match România-Ungaria de hockey, la București, cu revanșa la Budapesta

Cu toate că în ultimul timp au circulat fel de fel de svonuri în legătură cu viitorul sezon de hockey pe ghiață, totuși astăzi nu se poate vorbi încă de un program național și internațional.

Evident, sunt proecte, dar care au rămas în acest stadiu.

Un singur fapt este cert: oferta făcută de Ferencvaros Telefon — Clubului. Budapestanii vor să joace la București la sfârșitul acestei luni și s'au oferit pentru două matchuri. Telefon Club n'a răspuns încă.

Incolo numai proecte.

Printre acestea, este vorba și de un match România—Ungaria la București și — probabil — cu revanșa la Budapesta.

Tratativele nu au început, dar aceasta se va produce imediat după deschiderea sezonului la noi.

7 jucători unguri care au jucat la București vor face parte din echipa Ungariei care înfruntă Duminică teamul Jugoslaviei

In ultimul său număr sosit în Capitală, „Nemzeti-Sport" se ocupă pe larg de matchul Jugoslavia-Ungaria care se dispută Duminică la Belgrad.

Și scrie că deocamdată nu se știe mai nimic de pregătirile și lucrările de selecționare. Totuși, din răspunsul pe care l-a dat d. dr. Ginzery — selecționeurul unic — la întrebarea federației pentru cine să scoată pașapoarte, Nemzeti Sport a dedus cam care va fi echipa Ungariei pentru acest match. Și o reproduce:

Boldiszar-Koranyi, Biro-Szalay (Ujpest), Sarosi III Szalay (Nemzeti)-Adam, Vincze, Kiszely, Sarosi I, Toth III.

Cu alte cuvinte, o echipă care ar cuprinde 7 jucători din cei care au jucat la București.

Forul italian de rugby a acceptat propunerea Stadiului Român pentru un turneu în Italia

Citim în „Gazzetta della Sport" următoarea notiță:

ROMA. — „CINSPREZECELE" STADIULUI ROMAN DIN BUCUREȘTI, UNA DINTRE CELE MAI PUTERNICE FORMAȚII ROMANEȘTI DE RUGBY S'A ADRESAT FEDERAȚIEI ITALIENE DE RUGBY AVAND INTENȚIA SA EFECTUEZE IN ITALIA LA FARȘITUL ANULUI O SERIE DE INTALNIRI IN COMPANIA CATORVA DIN ECHIPELE PRTICIPANTE IN DIVIZIA NAȚIONALA.
F. I. R. A ACCEPTAT PROPUNEREA.

Echipa de box a Italiei învinsă la Copenhaga

COPENHAGA, 6. — Matchul de box dintre reprezentativele amatoare ale Italiei și Danemarcei, care s'a desfășurat aseară în localitate, a fost câștigat spre surprindere de echipa daneză cu 10 : 6.

Eșecul italienilor se explică prin faptul că au prezentat o echipă cu mai multe rezerve.

Bjorn Borg, a stabilit două noui recorduri de natație

STOCKHOLM, 6. — Participând la un concurs de natație la Norköpping, înotătorul Björn Borg a stabilit două noui recorduri.

Nouile recorduri sunt:

500 y. LIBER: 5:31,3. (Vechiul record: Ame Borg 5:31,4).

100 m. SPATE: 1:07,6. (Vechiul record: Björn Borg 1:07,8).

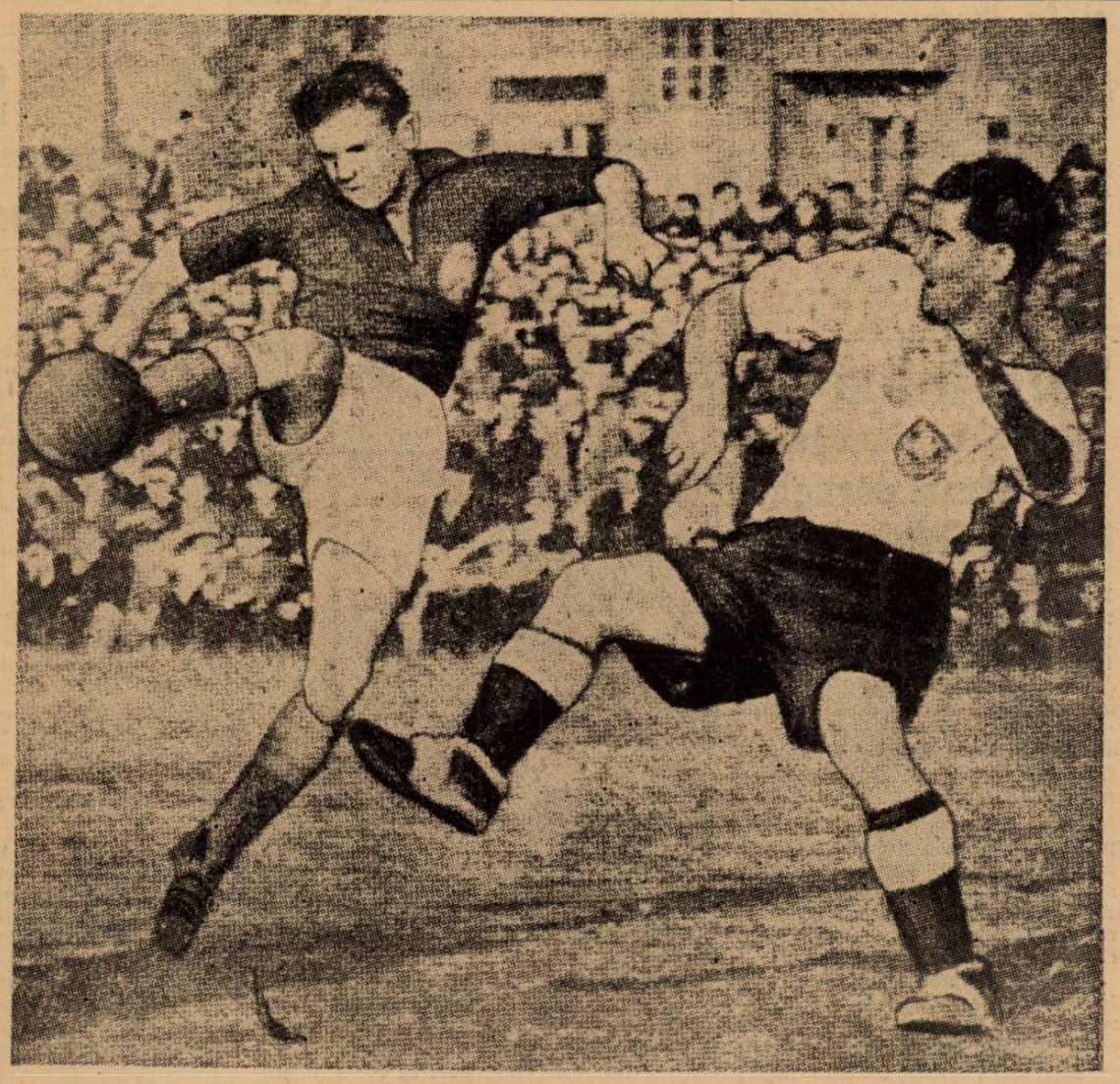

O fază din matchul Germania—Bulgaria (2-1). Iordanoff centrează cu toată opunerea lui Janes

Doi „sportivi" luptă pentru minge

Comitetul federal al federației de hockey se întrunește astă seară

Deschiderea sezonului de hockey pe ghiață se apropie cu pași mari.

Astfel că pregătirile au început, fie în tabăra oficialilor, fie în tabăra cluburilor.

Astfel, astă seară comitetul federal al foralui de specialitate se va întruni sub președinția d-lui col. Davila, la sediul din str. Caragea.

Comitetul va avea de luat hotăriri în legătură cu deschiderea sezonului.

VITTORIO POZZO a verificat la Florența 27 de speranțe azzure

FLORENȚA, 1 (Corespondență). — Vittorio Pozzo pregătește cu cea mai mare atenție echipa națională, care va juca la 12 Noembrie cu Elveția.

Motivul este că el vrea să facă o remaniere pe scară întinsă a squadrei azzura. Anume, vrea s'o întinerească.

CELE DOUA ECHIPE DE LA FLORENȚA

In acest scop, căpitanul național a convocat la un antrenament pe toți jucătorii cari s'au impus în actualul campionat.

Intr'o echipă a pus pe toți jucătorii „noui', cari nu au mai jucat niciodată în echipa națională.

In cealaltă, au jucat acei cari au îmbrăcat cel puțin odată celebra „maglia azzura".

La acest antrenament s'au prezentat 27 de jucători, cari au fost verificați în trei reprize de câte 30 de minute.

Iată formațiile cari au jucat la acest antrenament mai mult decât mulțumitor:

In prima repriză:

A: Gremese; Tortora, Cassano, Stefanini, Puppo, Capocasale; Degli Esposti, Cappellini, Guarnieri, Bonomi, Vettraino.

B: Masetti; Marchi, Sardelli, Tortarolo, Poggi II, Marchese; Neri, Valcareggi, Trevisan, Corbelli, Candiani.

In a doua repriză, echipele au rămas aproape aceleași Numai echipa A a schimbat portarul (Micheloni a intrat în locul lui Gremese), fundașul dreapta (a intrat Simontacchi), aripa dreaptă (a intrat Begnini) și interul stânga (a intrat Petron).

In repriza a treia au jucat echipele:

A: *Gremese; Eimontacchi, Cassano; Stefanni, Poppo, Capocasale; Degli Esposti, Cappellini, Penzo, Petron, Vettraino.*

B: *Ferrari; Tortora, Sardelli; Tortarolo, Poggi, Marchese; Boldi, Valeareggi, Trevisan, Bonomi, Candiani.*

A învins echipa B cu scorul 5:3 (3 : 1).

Au marcat: Corbelli (2), Trevisan, Candiani, Boldi pentru B și Esposti, Petron și Begnini, pentru A.

Echipa Germaniei pentru matchul cu Boemia-Moravia

Berlin, 6. — **In vederea matchului cu Boemia-Moravia, din 12 Noembrie dela Breslau, echipa Germaniei a fost alcătuită astfel: Klodt-Janes, Billman-Janes Sold, Mänuer-Lehner, Schön, Conen, Binder Pesser.**

După cum se vede, în formație figurează și doi jucători austriaci Binder și Pesser, ambii dela Rapid din Viena.

Puncec și Kukuljevici învingători la dublu... și învinși la simplu în Iaponia

BELGRAD, 6. — *Cunoscuții jucători de tennis, Puncec și Kukuljevici, după terminarea turneului lor în America, au jucat în Japonia.*

In cadrul campionatelor internaționale dela Tokio, atât Puncec cât și Kukuljevici au fost învinși, în schimb împreună au triumfat la dublu.

Rezultatele au fost:

SIMPLU DOMNI: Nakano b. Puncec 7 : 5, 6 : 3; Oita b. Kukuljevici 8 : 6, 3 : 6, 6 : 4.

DUBLU DOMNI: Puncec, Kukuljevici b. Nakano, Oita 6 : 8, 7 : 5, 6 : 3.

Editura Societății Anonime „Universul", București, Str. Brezoianu No. 23—25 — România

BIBLIOTECA CENTRALĂ „ASOCIAȚIUNII" SIBIIU

Taxa poștală plătită în numerar conform aprobării dir. generale p. t. t. nr. 24.464/939

2 LEI

UNIVERSUL sport

8 PAGINI

309-1939

Redacția și Administrația: Palatul „UNIVERSUL", str. Brezoianu 23—25. Telefon: Centrala: 3.30.10; Redacția 4.21.81. Redactor responsabil EUGEN DUMITRESCU

Proprietar: „Universul", S. A.
Adm.-delegat: STELIAN POPESCU
Inscris sub No. 167, Trib. Ilfov

Nr. 309. — Anul II ● BUCUREȘTI. — Joi 9 Noembrie 1939

ABONAMENTE:
Pentru grupări sportive 1000 lei anual

1 an LEI 500
6 luni LEI 270
3 luni LEI 150

„LA MULȚI ANI MĂRIA TA!"

Pomenirea Sfinților Arhangheli Mihail și Gavril, sărbătoarea de azi a ortodoxiei noastre, e prilej fericit ca gândurile noastre să se îndrepte mai stăruitor ca de obiceiu către fiul Regelui nostru, Marele Voevod Mihaiu de Alba Iulia.

Purtător al unui nume simbolic, El Insuși un simbol al tinereții neamului, „Voevoul" e azi ca în fiecare zi nădejdea unei țări tinere, care crește odată cu El.

De ziua numelui Său, țara sportivă îi urează — în respectul total al datinei — „La mulți ani".

Urarea aceasta de viață cuprinde în ea toată sinceritatea unor oameni tineri, pe care lupta sportivă i-a făcut sinceri și tari.

Tari pentru România Lui de mâine ,pentru România de totdeauna.

Data matchului revanșe Ungaria-România
în funcție de data partidei Ungaria-Italia

In legătură cu revanșa pe care Ungaria ne o va acorda anul viitor la Budapesta și anume în ce privește data sau luna, nu se poate vorbi cu certitudine încă de acum.

Știri vagi primite dela Budapesta lasă să se înțeleagă că revanșa se va disputa în Maiu sau August 1940.

Se poate spune însă, cu certitudine că data matchului Ungaria — România va fi în funcție de data matchului Ungaria — Italia. Căci în sezonul viitor, Ungaria are un calendar redus: jocuri cu Italia, Viena și România, dintre care cel mai important este cel cu Italia.

Principial, forul ungar s'a fixat asupra lunei Mai, în cursul căreia să se joace partida cu România. Dar dacă Italia vrea să joace tot în Mai, atunci matchul cu România se va disputa în altă lună.

„Montreal Stars" va fi echipa canadiană, care va veni în Europa

Dacă situația internațională va permite, vom putea vedea și anul acesta o echipă canadiană de hockey.

După toate probabilitățile aceasta pare să fie „MONTREAL STARS", care a învins recent reprezentativa orașului New York cu 6:2.

O telegramă urgentă Gauleiterului Janisch

Neputându-se vorbi nici ieri la telefon cu Viena, pentru a propune data de 19 Noembrie, F.R.F.A. a recurs la ultima soluție:

In cazul unui refuz vienez, va fi invitată echipa Berlinului!

A trecut încă o zi și matchul, mult discutatul match București-Viena nu a fost perfectat încă. Deși — ceeace pare și mai curios — matchul a primit aprobarea tuturor forurilor superioare românești.

Și eri s'a încercat să se vorbească la telefon cu Viena, cu gauleiterul Janisch. Dar — și aici este explicația amânării perfectării jocului — autoritățile germane nu permit convorbirile telefonice cu străinătatea.

SOLUȚIA: O TELEGRAMA URGENTA

Pusă în fața acestei situații și cum ține neapărat să organizeze matchul București-Viena, oficialitatea F. R. F. A. a recurs la ultima soluție, grație căreia să poată obține un răspuns din partea vienezilor.

Anume, a trimes la Viena o telegramă urgentă prin care propune data de 19 Noembrie pentru match și cere să i se răspundă cât se poae de repede.

DACA NU, ATUNCI UN MATCH BUCUREȘTI-BERLIN?

Presupunând însă, că vienezii nu vor putea juca la 19 Noembrie în Capitală, F. R. F. A. — care ține să aibe neapărat o organizare internațională la această dată — va încerca — după cum suntem informați să perfecteze un match București-Berlin!

In acest scop, imediat după primirea răspunsului din Viena — firește, dacă va fi negativ — va lansa invitația de rigoare.

*

Aceasta este situația în momentul de față.

Trebue să remarcăm că tocmai acum când chiar Viena s'a oferit să joace la București, match la care footballul nostru râvnește de multă vreme, tocmai acum ni se opun dificultățile arătate, care ar putea duce la contramandarea întâlnirii.

MIHAILESCU IN ECHIPA CAPITALEI?

Atunci când am scris de oferta făcută de căpitanul Janisch, am anunțat și echipa Capitalei noastre care ar urma să fie opusă vienezilor. O reamintim:

David-Sfera, Negrescu-Vintilă, Rășinaru, Lupaș-Sipoș, Bogdan, Auer, Bodola, Gică Popescu.

De atunci s'a mai vorbit de această formație și cercuri autorizate au afirmat că în atac este posibilă o modificare prin introducerea omului care s'a impus în campionat: universitarul Mihăilescu.

In acest caz, atacul ar avea următoarea înfățișare:

Sipoș - Mihăilescu - Auer - Bodola - Bogdan.

In ce privește acest compartiment însă, mai sunt două versiuni:

1. Sipoș - Mihăilescu-Auer-Bodola-Gică Popescu.

2. Sipoș-Mihăilescu - Auer-Bogdan-Gică Popescu.

In ce ne privește, oricare atac va juca, el va întruni încrederea unanimă.

DESCHIDEREA?...

Eri am scris că Biroul Federal intenționează să fixeze în deschidere la București-Viena o întâlnire între București B—Ploești.

Hotărîrea definitivă n'a fost luată, pentrucă este legată de unele greutăți: amânarea a două sau un joc din Divizia B. Este vorba de matchurile lui F. C. Ploești și al Prahovei sau numai de partida lui F. C. Ploești.

In cazul când se va renunța la acest proect, atunci deschiderea o va furniza un match de juniori.

F. C. Rapid va juca la Zagreb în acest sezon sau de Paști

Am scris acum câteva zile că Biroul Federal — la reclamația clubului iugoslav Gradjansky — a obligat pe Rapid ca să joace la Zagreb până la Paști inclusiv sau să plătească 30.000 dinari.

Rapid este de acord să joace la Zagreb și va propune :

1. date după terminarea campionatului român ;

2. să joace de Paști în cadrul unui turneu, pentru care va pretinde și o sumă de 30.000 lei.

Turneul în Orient devine realizabil
Grecia acceptă propunerea federației române

Tratativele pentru un turneu al echipei naționale de football în Orient în cursul iernii sunt abia la început. F.R.F.A. a trimes propuneri în Grecia, Turcia, Egipt și Palestina și așteaptă răspunsurile.

Primul răpuns a sosit eri și vine din partea federației elene de football.

Grecii ne anunță că a primit cu bucurie propunerea forului român, pe care o acceptă în principiu. Așteaptă însă ca F. R. F. A. să-i scrie câte matchuri vrea să joace în Grecia și să propună datele ce-i convin.

Ceeace F.R.F.A. va face imediat.

F. C. Ploești tratează și pentru câteva matchuri în Grecia

PLOEȘTI, 7. — In numarul de eri am anunțat că F. C. Ploești este în tratative pentru perfectarea unui turneu în Orient pentru la iarnă, și anume în Turcia, Egipt și Palestina.

Pe lângă aceste țări, F. C. Ploești tratează și pentru câteva jocuri în Grecia, în care scop a intrat în corespondență cu un match-maker.

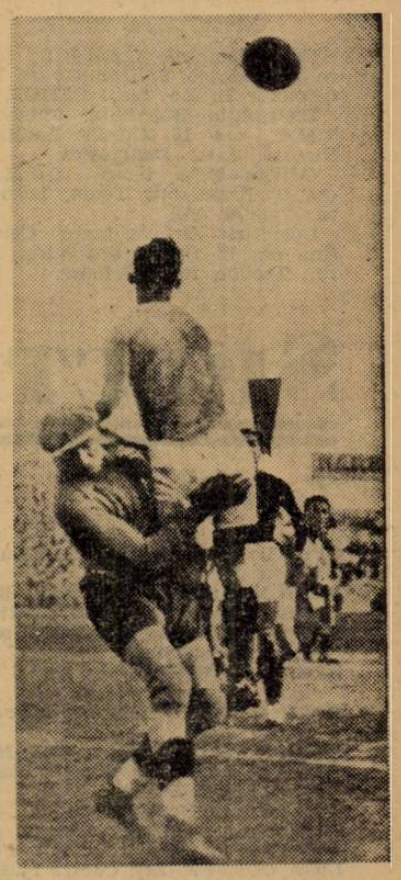

Nu vi se pare că portarul l-a ridicat pe înaintaș ca să ajungă balonul?...

Football Football Football Football Football Football Football Football

A noua etapă a campionatului districtual programează şi un interesant derby... al „tipografilor" între Mon. Oficial şi Universul

Campionatul districtual programează azi o etapă completă. Timpul din ce în ce mai nefavorabil pentru desfăşurările sportive a îndemnat comisia districtuală să programeze etape în cursul săptămânii.

Astfel se ajunge la o lichidare a campionaului înainte ca vremea să întrerupă cu totul orice manifestaţie.

In cadrul primei categorii găsim matchuri echilibrate.

Se desfăşoară un interesant derby şi anume al tipografilor între Mon. Oficial şi Universul. Se pare că Mon. Oficial îşi va însuşi acest derby la mare luptă.

Olympia susţine iarăşi un match greu în compania Vergului, dar desigur că va învinge.

Matchul dintre Av. Sportiv şi Vif. Dacia va da loc la o luptă aprigă, care probabil se va sfârşi cu victoria Viforului.

Gloria susţine asaltul codaşului, care de data aceasta este foarte periculos.

Totuşi favorită rămâne Gloria.

CATEGORIA I B.

Militarii şi Metaloglobus susţin un match dârz, victoria fiind disputată cu deosebită vigoare.

Este probabil că matchul se va termina printr'un draw.

ACSA în continuare va căuta să obţină o nouă victorie în dauna ASCAM-ului, lucru care nu este imposibil.

Metropola dă un asalt leaderului Adesgo, care se va apăra dârz pentru a-şi păstra locul. Favorit Adesgo.

AGER va căuta să întrerupă seria victoriilor Luceafărului, ceace credem că va fi posibil.

Iată programul zilei de azi :

CATEGORIA I-a A

Colţea—Gloria, teren Unirea ora 11, Pătraşcu Tr., Buruc Ion, fav. Gloria.

Av. Sportiv—Viforul Dacia, teren Biruinţa, ora 11, Gheorghe Dumiru, Lăzărescu Ion, fav. : Vif. Dacia.

Olimpia—Vergu, teren Acsa, ora 11, Secuşanu D-tru, Ambrozie fav. : Olympia.

Universul—Mon. Oficial, teren Turda ora 11, I. Stănescu, Dumitraşcu, fav.: Mon. Oficial.

CATEGORIA I-a B

Militari — Metaloglobus, teren Militari ora 15, Doja Ştefan, Mănăilă, match nul.

A.C.S.A. — A.S.C.A.M., teren Acsa ora 15, Petrescu Haralambie, Sauciuc, fav.: ACSA.

Metropola—Adesgo, taeren Ascam ora 15, Caciuc Lonard, Kalai Fr. Dumitraşcu, fav.: Adesgo.

AGER—Luceafărul, teren S.T.B. ora 15, Protopopescu Petre, fav.: AGER.

CATEGORIA II-a A

Dacia Traiană—C.F.R.B.T., teren Unirea ora 9, Dumitrescu Tr., Cristofor Bruno, fav.: CFRBT.

Distribuţia—Stăruinţa, teren B. T.M.T., ora 15, Caroly Ladislau, Nicoară, fav.: Distribuţia.

Griviţa—Prebe, teren B.T.M.T., ora 9, Brandabur Toma, Logofătu, match nul.

Colentina—Orfeus, teren Colentina ora 15, Ştefănescu Aurel, Firan Teodor, fav.: Orfeus.

Ind. Iutei—Ciclop, teren Iuta ora 15, Obreja Gh., Niculescu Emil, fav.: Ind. Iutaei.

CATEGORIA II-a B

I. Dârlău — G. Mihăescu, teren Macaby ora 11, Trandabur D-tru, Nicolau Ion, fav.: G. Mihăescu.

Victoria—Sp. Muncitorescu, teren Iuta ora 13, Repanovici Radu, Zamfirescu C., fav.: Victoria.

Suter—Lupeasca, teren S.T.B. ora 9, Petrescu H., Flueraş, fav.: Suter.

S.T.B.—Carmen, teren S.T.B. ora 11, Petrescu H., Flueraş. fav.: Carmen.

Fichet—Standard, teren Iuta ora 11, Raţiu Vasile, fav.: Standard.

Energia—Băneasa, teren Colentina ora 11, Colea, fav.: Băneasa.

CATEGORIA III-a B

A. S. Imp. Capitala—Fulgerul, teren Ascam ora 9, Pascu Ionel, Boancă. fav.: Fulgerul.

P.T.T.—Şoimii, teren Militari ora 11, Chiriţescu N. fav.: PTT.

Naţional — EFA, teren Acsa ora 9, Ştefănescu D-tru.

Generala—Cotroceni, teren Stadion ora 11, Mitran C., fav.: Naţional.

Comro—Phenix, teren Stadion ora 9, Mitran C. fav.: Comro.

REZERVE

Vergu—Metropola, teren Unirea, ora 15, Ciofiac C-tin.

Macaby—Rapid, teren Macaby, ora 9, Cislighi.

JUNIORI A

Militari—Gloria, teren Militari ora [illegible] Mihăescu Alex.

[illegible]polа—Mon. Oficial teren Ascam ora 13, Boancă Gh.

Colentina — Olimpia, teren Colentina ora 13, Buruc Nicolae.

I. Dârlău—Rapid, taeren Macabi ora 13, Blumenfeld Buţi.

Socec—Venus, teren Venus ora 12.30, Machitescu St.

JUNIORI B

ASCAM—Sp. Studenţesc, teren Ascam ora 11, Kalay Fr.

Ager—Luceafărul, teren S.T.B. ora 13, Gorcea Mihai.

Generala—Macaby, teren Stadion ora 13, Andronescu.

Ind. Iutei—Juventus, teren Iuta ora 9, Feer Nicolae.

JUNIORI C

Universul—Leonida, teren Turda ora 9, Wetzer Ştefan.

Sp. Muncitoresc—Vif. Dacia, taeren Stadion ora 15, Andronescu

Suter — Turda, teren Colentina ora 9, Vâlcov Colea.

Distribuţia—Unirea Tricolor, teren B.T.M.T. ora 13, Ionescu P.

Acsa—Standard, teren Acsa ora 13, Traian Dumitrescu.

Gloria Mărăşeşti este campion virtual al Districtului Ploeşti

Ploeşti, 7. — Campionatul districtual s'a terminat la toate categoriile. Au mai rămas doar câteva restanţe la categoria întâia seria B.

In fruntea acestei serii conduce acum Concordia din Gura Ocniţei, care a jucat un match mai mult decât Gloria Mărăşeşti din Valea Călugărească, gruparea cu veleităţi îndreptăţite de a cuceri primul loc, şi care mai are un joc de disputat Duminică 12 cor. contra Victoriei.

Cum acest match nu-l poate pierde Gloria Mărăşeşti va întruni 9 puncte cu unul mai mult decât Concordia.

Anticipăm rezultatul, fiindcă Gloria Mărăşeşti dispune astăzi de un efectiv de mare valoare, pe care nu l-a avut în matchul cu Macabi-Buc. pentru Cupa României. In rândurile grupării conduse cu atâta competenţă de d-nii : director Färber, Otto Loewi, Porosz, Ilari Leöbel şi antrenată de cunoscutul maestru Böhm, fost a-nu trecut la Chinezul, joacă astăzi, foştii prahoveni Pop Vasile, Iosuf şi Fărcăşanu. Aportul lor este mai mult decât excelent, iar randamentul s'a putut vedea în ultimele rezultate oficiale şi amicale obţinute până acum. Rezultate ce ar putea fi invidiate de oricare grupare divizionară.

In curând, Gloria Mărăşeşti va putea emite pretenţia de a concura alături de Ferro emaii şi Prahova, pentru supremaţia soccerului prahovean.

Din lumea cluburilor mici

● In revenirile noastre de eri am omis să ne ocupăm de matchul Socec-Militari. Dealtfel nici nu era nevoe. Scorul de 6—2 în favoarea librarilor este concludent.

Turnu-Severin are o nouă comisie districtuală

In ultima sa şedinţă, Biroul Federal F. R. F. A. a înlocuit comisia districtuală din Turnu-Severin, cu alta, a cărei compunere este următoarea:

Preşedinte: dr. Ilie Ionescu.

Membri: dr. Costinescu, ing. Cutcudache, ing. Alecu şi H. Pintof.

Supleanţi: ing. Melenti, T. Mema şi Mezei.

O iniţiativă lăudabilă

Cursuri săptămânale pentru împrospătarea cunoştinţelor arbitrilor

Comisia centrală a arbitrilor a luat lăudabila iniţiativă de a organiza în cursul vacanţei cursuri pentru împrospătarea cunoştinţelor arbitrilor. Măsură excelentă care dovedeşte bunele şi frumoasele intenţii ale C. C. A.-ului.

Iată, dealtfel, textul deciziei :

Cu începerea dela 20 Noembrie comisiile districtuale de arbitri vor începe cursurile de împrospătare a cunoştinţelor arbitrilor care vor avea loc săptămânal. Cursurile se vor întrerupe dela 20 Decembrie 1939 până la 10 Ianuarie 1940 pentru vacanţa de Crăciun. Arbitrii sunt obligaţi să ia parte la aceste cursuri, cunoscându-se că în caz contrariu se fac pasibili de rigorile art. 103 din reg. arbitrilor.

Formează materie pentru aceste şedinţe : regulamentul de joc, instrucţiunile cu privire la arbitrajul în diagonală, regulamentul de administraţie şi două şedinţe rezervate pentru prim ajutor medical.

Comisiile districtuale de arbitri vor raporta C. C. A.-ului toate abaterile ce ar constata cu privire la cursuri.

CONVOCARI

● **„UNIVERSUL" convoacă astăzi Miercuri 8 Noembrie c. echipa I-a pe terenul Turda la ora 10 dim., pentru a susţine matchul oficial cu Monitorul Oficial. Orice lipsă va fi sancţionată.**

● VULTURUL DEM ARE convoacă pentru azi 8 Noembrie, ora 10 şi 30 pe toţi jucătorii în vederea matchului cu Laromet pe terenul B.T.M.T.

● „GENERALA" convoacă azi dimineaţă la ora 9, pe terenul Sportul Muncitoresc toţi jucătorii săi.

Lipsa va fi sancţionată.

● F. C. Juventus convoacă pentru astăzi 8 Noembrie 1939, ora 8,15 pe terenul Industria Iutei următorii juniori: Eraclide Onete, Gherghel, Bărbulescu, Bucurescu, Tache, Trandafir Dory, Virgil, Concan, Tony, Mihalache, Dumitrache Alexandrescu, Teodorescu.

Orice lipsă va fi aspru sancţionată.

● VULTURII CARPAŢILOR convoacă pentru mâine Joi, 9 Noembrie, orele 21, toţi membrii săi, inclusiv jucătorii.

Domnii membri sunt rugaţi a nu lipsi fiind chestiuni importante de discutat.

● CICLOP convoacă pentru Miercuri, 8 Noembrie a. c., pe terenul Iuta la ora 14, în vederea matchului oficial cu Iuta pe următorii jucători : Reisler, Popescu, Guţulan, Grădişteanu, Cuti, Samoilă, Robe, Banu, Tiţică, Rafinski, Manoliu, Tudor, Demnian, Umberto, Tache, Nelu

● GRUPAREA sportivă Metalosport convoacă pe toţi jucătorii echipei pentru azi, 8 Noembrie 1939, pe terenul Velodrom, ora 9½, pentru a face antrenamentul săptămânal, orice absenţă va fi sancţionată.

● AGER convoacă pentru azi 8 Noembrie 939, pe terenul S. T. B la ora 12¼ echipa de juniori. La ora 2½ echipa I, în vederea jocului cu Luceafărul.

● AV. SPORT convoacă, pentru astăzi 8 crt. ora 10 a. m. toţi jucătorii echipei prime pe terenul Biruinţa în vederea matchului cu Viforul Dacia. Se convoacă în mod special jucătorul Cerbu.

● „ORFEUS" convoacă azi ora 1 jum. în Piaţa Roseti (D-lui Giovanidel) pentru a face deplasarea pe Terenul Colentina pe următorii jucători : Giovanidel I, Halcusi, Badoiu, Parascu, Hartz II, Secalaş, Cristea Gh., Gheorghiade, Tache, Giozanide II, Lazăr, Samureanu, Dziabiral, Popescu, Gaina, Apatteanu, Hartz I.

La ora de mai sus este plecarea.

● SPORTUL STUDENŢESC convoacă astăzi, Miercuri, 8 Noembrie, pe terenul A.S.C.A.M. ora 10 : Niculescu V., Nedelcu, Ionescu Ion, Culea, Antonescu, Ungureanu, Văduvescu, Mihalache, Dobre, Ionescu D., Manolescu, Popescu St., Oancea, Barbu precum şi ceilalţi juniori.

● F. C. NAŢIONAL convoacă azi, Miercuri, 8 Noembrie, pe terenul A.C.S.A., la ora 8 următorii jucători : Dinicu, Miulescu, Nicu Virgil, Cristescu, Costache, Dobrescu, Popa, Ciocubescu, Teodorescu.

Probabila echipă naţională a Elveţiei s'a antrenat cu Young Boys

Pentru matchul cu Italia, care se dispută la 12 Noembrie, echipa naţională probabilă a Elveţiei s'a antrenat cu Joung Boys, la Berna.

ELVEŢIA a aliniat următoarea echipă :

Schlegel, Minelli, Lehmann ; Springer, Vernati, Bauch ; Bickel; Walacek, P. Aebi, Montorfani, G. Aebi.

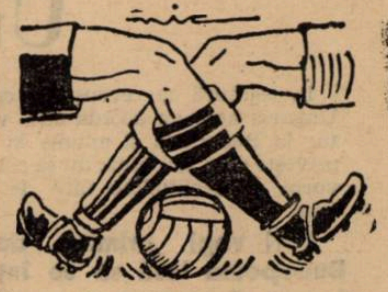

SPECTACOLE

Teatre

OPERA:: Matineu şi seara: Flautul fermecat

NAŢIONAL: Mat.: Madame Sans gene; seara:: Profesorul Storiţin

STUDIO: Mat.: Acolo departe; seara: Fericirea mea

REGINA MARIA: Mat.: Azi şi Odinioară; seara: Foc şi pară

SARINDAR: Premieră: Aproape de cer

MUNCA ŞI VOE BUNA: Mat.: Motanul şi Păpuşa cu p. rupt; seara: Nuntă pe datorie

COMOEDIA: Două palme

CARABUŞ: Broadway Tănase

ALHAMBRA: Alhambra 4.12.86

LIGA CULTURALA: Contra Patriei

TEATRU MIC (Sala Volta): Fritz

ALHAMBRA BABY Pas. Comoedia: Alhambra Baby

Cinematografe

ARO: Noaptea destinului, jurnal O.N.C. şi O.C.R.

SCALA: „Adio Domnule Chips"; jurnal Paramount.

CAPITOL: Prietena noastră moartea, jurnal O.C.R. şi Metro.

TRIANON: Cheia de aur şi jurnal Paramount.

CARLTON: Femeia albă a Maharajahului.

A.R.P.A.: Bengali şi Jurnal.

SELECT: Drum bun.

PALAS: Vulturul negru, operă copletă.

FEMINA : Nu vreau să mor.

ELYSEE: Jesse James brigandul, jurnele Paramount şi românesc.

ROXY: „La Medelon", jurnal românesc.

FORUM: Noaptea amintirilor şi Frumoasă-i tinereţea.

REGAL : „Ea şi El".

BIZANTIN: Cauciuc şi Paradisul îndrăgostiţilor.

OMNIA: Serenada primăverii şi Nevasta mea subreta.

RIALTO: Gunga Din şi Nevasta brutarului.

NISSA: Serge Panine şi Menaj.

AIDA: Femeia care primeşte palme şi Enigma colibei misterioase.

AMERICAN: Marie Chapdelaine şi Visul unei prinţese.

BARCELONA: De-aşi fi rege şi Arme pentru China.

COTROCENI: Suez şi Vraja albă.

CARMEN: Familia judecătorului Hardy şi Spaima vestului sălbatec

DACIA: Intre dragoste şi glorie şi Totul pentru tine.

DIANA: Monumentul Indian, operă completă.

DICHIU: Oameni cu aripi, Aripi româneşti şi Valsul nemuritor.

EDISON: Marco Polo, 100 băeţi şi o fată şi artişti.

FRANKLIN: Copiii părăsiţi şi Evadatul din insula Dracului.

FLORIDA: Echipa de onoare şi Secretul unei femei frumoase.

GLORIA: Oameni de sacrificiu, Misterele Africei şi Jurnal.

GRAND: Haimanaua (Aventurile Tom Sawyer) şi Fraţii Ritz Siamezi.

IZBANDA: Emigranţii şi Oamenii de mâine.

ILEANA: Infernul îngerilor şi Naneta are 3 iubiţi.

LIA: Trei camarazi şi Tentaţie.

LUCIFER: Cazacii şi Războinare mexicană.

MARNA: Jertfa supremă, Secretul unei artiste şi artişti.

MARCONI: Cazacii, Jurnal şi trupa D'Ayol.

MILANO: Bosfor şi Paradisul furat

MIORIŢA: Noaptea amintirilor şi Paradisul îndrăgostiţilor.

MODEL: Fiica Orientului şi Legea nu iartă.

NONI: Alexandru Newsky şi Bestia umană.

NERO: Tentaţie şi Eroii Siberiei.

ODEON: Shirley Temple în Visul unei prinţese şi Cuibul fericirii.

PAX : Escadronul alb şi Tango nocturn.

PACHE: Nu am să te uit niciodată şi O crimă pe ring.

PARIS: Eu sunt legea, Scandal în lumea bună, Jurnal şi Trupa Naidin.

RAHOVA: Drumul de fier şi Misiunea d-rului Kildare.

REX: Regina carnavalului şi Domnul şi d-na detectivi.

SPLENDID: Fecioara de azi, Război şi pace şi Jurnal.

ŞIC: Amanta şi Mister Zero.

TOMIS: Jertfa supremă şi Legiunea Diavolului.

TRIUMF: De-aşi fi rege şi Alibiul doctorului Tindal.

UNIC: Trei camarazi şi Hanul groazei.

UNIREA: Zaza şi Drama din Shanghai.

VOLTA BUZEŞTI: Colivia de aur şi Rosalie.

VOLGA: Ingerii infernului şi Doamna din Malacca.

VENUS: Alibiul, Ultimul post şi Jurnal.

football football football football football

O ETAPĂ „OARECARE“,

cu puţine lucruri interesante

U. D. R. va fi „echipa returului“?. - Păcatele Rapidului.-Când devine un teren impracticabil?

Deşi a programat derbyul campionatului naţional, etapa a noua nu a isbutit să fie decât oarecare.

Se pot face, desigur, câteva constatări technice interesante dar ele nu trec de nivelul unor reveniri obicinuite.

Aceasta nu înseamnă că ele sunt total lipsite de importanţă.

In jocul de football, cele mai neînsemnate observaţii pot avea rezultate nebănuite.

RAPID CU PACATELE TINEREŢII

„Intâlnirea No. 1“ a campionatului naţional a arătat că Rapid nu poate fi niciodată o echipă. Pentrucă nu poate scăpa de păcatele tinereţii. Va trăi totdeauna prin puterea de luptă şi spiritul technic excepţional al unor individualităţi proeminente.

Este o concepţie veche aceasta. Patru, cinci jucători de clasă, cristale cu contur precis implântate în pasta rezistentă formată de ceilalţi, cari au misiunea să lupte.

Reţeta dă rezultate de foarte multe ori. Dar nu poate face nimic atunci când e chemată să fie aplicată contra unei echipe de ansamblu.

Venus a luptat organizat, mai organizat decât oricând şi de aceea n'a pierdut N'a putut câştiga pentrucă n'a ştiut să exploateze unele momente favorabile.

Dar aceasta este un lucru independent.

Şi a fost discutat la timpul lui.

LIPSA DE TECHNICA A APARUT PRECIS IN „AL DOILEA DERBY“

Matchul Unirea-Tricolor—Juventus a fost influenţat în mare măsură de terenul, pe care s'a disputat. Ploaia şi terenul alunecos au făcut ca să fie ratate ocazii extrem de clare, iată concluzia la care s'a ajuns. Nimeni nu a remarcat că ratările acestea în massă se datoresc unei cauze mai stabile decât capriciile unei meteorologii feminine.

Terenul dn matchul acesta a arătat că jucătorii au o technică foarte redusă.

Pentrucă pe un astfel de teren nu isbutesc să se remarce decât jucătorii technici, cei distinşi în matchul de Duminică dimineaţă sunt foarte puţini. Şi operaţia s'a făcut cu multă bunăvoinţă.

CAND ESTE UN TEREN IMPRACTICABIL?

Ştiam că pe timp de ploae un teren poate deveni impracticabil.

Nu există o limită, după cum nu se poate încadra în termeni precişi această impracticabilitate.

Dar, dacă terenul Macaby a fost considerat Duminică practicabil, limita aceasta trebue să fie extrem de îndepărtată

Şi nu ar fi exclus ca arbitrul matchului să considere ideal un teren acoperit de lavă vulcanică.

Nu se poate şti dacă declararea impracticabilităţii are de scop salvarea spectacolului sau normalizarea şanselor.

In orice caz, ar trebui să mai se ţină seamă de un considerent, poate nu atât de important pentru scriptele oficiale, acela al sănătăţii jucătorilor.

Pentrucă se poate întâmpla ca tinerii şi adolescenţii din cele două echipe să nu-şi poată reveni curând după efortul neuman, la care au fost supuşi.

Un teren poate fi impracticabil nu numai când mingia nu sare de pe el, ci şi când sănătatea jucătorilor este în pericol.

Să ne înţelegem odată pentru totdeauna

Stadionul nu trebue să fie primul aliat al sanatoriului.

U. D. R. VA FI ECHIPA RETURULUI?

La Arad, Ripensia nu putea face mai mult. Pentrucă echipa timişoreană a încetat să mai aibe o viaţă actuală. Trăeşte din trecutul ei glorios, care însă nu poate fi o hrană suficientă pentru un organism viu.

Un alt rezultat normal este acela de la Timişoara.

C.A.M.T. — care este una din cele mai bune formaţii ale campionatului — a învins pe Carpaţi la limită.

Şi a arătat încă odată că apărarea este singura ei lacună gravă.

Matchurile acestea sunt însă două întâlniri „netede“, fără nici-un relief. Ceiace trebue remarcat în mod deosebit este victoria realizată de U. D. R la Galaţi.

U. D. R. a putut alinia, pentru prima dată, cea mai bună echipă pe care o are

Şi a isbutit un rezultat excepţional.

Va fi echipa reşiteană „echipa returului“? Lucrul nu este exclus. Pentrucă atunci, când Spielmann şi Pop Vasile se vor integra în jocul echipei şi formaţia va rămâne mai multe matchuri aceeaşi, U. D. R. va avea un cuvânt hotărâtor de spus în campionatul naţional

Iată pentruce Reşiţa va produce foarte multe „surprize“ în primăvara anului viitor.

— n. g. s. —

Programul de Joi al Şcoalei Naţionale de Antrenori

In cadrul celei de a şaptea zi de cursuri ale Scoalei Naţionale de Antrenori au avut loc următoarele lecţiuni:

Domnul Profesor Ion Coja a făcut timp de o oră exerciţii practice de gimnastică după care d-nul doctor Virgil Economu a demonstrat practic pe stadion „Cum trebue să se facă stopul“. A urmat apoi conferinţa d-nilor doctor Boby Zamfirescu şi Dumitrescu Traian care au vorbit — respectiv — despre „Oasele scheletului“ şi „Noţiuni de Fiziologie“.

Astăzi fiind sărbătoare următoarele cursuri vor avea loc Joi după următorul program:

Dela 3-4 football practic domnul Virgil Economu.

Dela 4-5 gimnastică practică domnul Profesor Coja Ion.

Dela 5-6 masaj practic, domnul doctor Adrian Ionescu.

Dela 6-7 Psihologie, domnul Profesor Zapan.

„Football World“ despre schimbările din footbalul românesc

In ultimul său număr, buletinul oficial al F. I. F. A.-ei „Football World“ analizează situaţia din fiecare ţară aproape, sub titlul „Revistă internaţională“.

Ocupându-se de România „Football World“ scrie următoarele:

„Generalul Gabriel Marinescu, preşedintele federaţiei române de football, care era subsecretar de stat la Interne, a fost numit ministru al ordinei publice. Aceasta nu a împiedicat pe simpaticul ministru să continue a-şi dedica o mare parte din activitatea sa deborlantă sportului său favorit.

„Este sufletul schimbării de directivă a echipei naţionale.

„A fost numit un selecţioneur unic: dr. Virgil Economu, autorul unei cărţi vaste şi documentate asupra footballului technica sa şi tacticile sale.

„D. Economu a pornit imediat la lucru. A alcătuit un plan de lucru, a creat o şcoală de antrenori şi a selecţionat pentru fiecare post din echipă câte 7 jucători, deci în total 77 jucători pe care-i va lua sub direcţia sa. Printre aceşti 77 jucători el speră să găsească cea mai bună combinaţie. Dacă este permisă o remarcă, noi am spune că părerea noastră este că 77 jucători ca pepinieră pentru o echipă naţională este poate puţin excesiv.

„Şi d. Economu nu se va ocupa numai de problema echipei naţionale. Plecând dela principiul că evoluţia jocului este în funcţie în parte de calitatea arbitrajului el se va strădui să înveţe arbitrii să conducă matchurile după sistemul diagonal, creat în Anglia, sistem asupra căruia noi am dat la timpul său o descriere completă“.

THERMOGÈNE

Vată revulsivă

aplicată pe piele produce căldură şi combate

TUSE-GRIPATĂ

REUMATISME

JUNGHIURI

LUMBAGO, ETC.

Este un remedia

SIGUR

SIMPLU

RAPID

Puteţi să-l întrebuinţaţi fără a vă întrerupe ocupaţiile.

La Farmacii şi Droguerii

Jugoslavia - Slovacia la 26 Noembrie

Belgrad.— Tratativele dintre federaţiile jugoslavă şi slovacă de football se apropie de sfârşit. Forul jugoslav propusese un match la Belgrad la una din următoarele date: 12, 19 şi 26 Noembrie.

Federaţia slovacă se va decide asupra datei de 26 Noembrie.

DELA COMISIUNEA DISTRICTUALA DE ARBITRI

Comunicat

Jocul Metalosport-Socec teren Velodrom, ora 11, anulându-se d-nii arbitri Obreja şi Grasu I sunt rugaţi a lua act.

Jocul Socec-Venus se programează pe terenul Venus ora 12,30 în loc de terenul Macabi. D. arbitru Machitescu este rugat a se prezenta pe terenul Venus.

CUPA ROMANIEI

Socec-Rapid, teren Venus, ora 14,30. Vasilescu Bartolomeu ajutat de Constantinescu G. şi Necşulescu C.

Se face cunoscut că şedinţa săptămânală a arbitrilor va avea loc Vineri 10 Noembrie 1939, orele 20 în localul Districtului de football Bucureşti.

Preşedintele Comisiunei Districtuale de Arbitri Căpitan Dr. **Z. Zamfirescu.**

Se citează pentru Joi 9 Noembrie, d. Fried Ladislau la comisiunea Districtuală de Football.

Jocul Laromet — Vulturul de Mare se amână pentru altă dată. D. arbitru este rugat a lua notă Pencovici Dorely.

Se dă match pierdut cu 0:3 echipelor de juniori Unirea Tricolor şi Sportul Muncitoresc.

Azi pe Splaiu

Rapid, cu Auer centru atacant, şi Căpuşan, inaugurează azi cu Socec Lafayette „seasesprezecimile“ Cupei României

Competiţia Cupei României a intrat în faza finală.

La lupta eliminatorie iau parte acum şi echipele din prima divizie naţională.

Inaugurarea o face azi Rapid, care întâlneşte în „şeasesprezecimile de finală“ pe Socec Lafaeytte. Este una din clasicele performanţe ale tragerii la sorţi.

REINTRA CAPUŞAN, IAR AUER JOACA INAINTAŞ CENTRU

In matchul de azi, care începe la ora 14 30 pe arena Venus, echipa feroviară va alinia o înaintare nouă.

Reintră Căpuşan pe aripa stângă iar Auer va juca în postul de centru atacant.

Inter stânga, în locul lui Dan Gavrilescu, va juca Radu Florian

UN MATCH INTERESANT

Disproporţia de forţe nu trebue să conducă la ideea că matchul de azi nu va avea istorie.

Evident, Rapid este o echipă mare dar competiţiile de cupă au o psichologie a lor, cari apropie, tinde să niveleze diferenţele.

Iată pentru ce „surprizele“ nu numai că nu sunt excluse ci — mai mult — trebuesc considerate ca rezultate normale Nu, trebue să credem că s'ar putea realiza o atât de mare surpriză dar nu trebue nici să considerăm matchul ca un simplu divertisment feroviar.

Socec Lafayette este o foarte bună echipă districtuală.

Matchul este aşa dar, mai mult decât interesant

Rapid va putea să-şi desfăşoare tot jocul său spectaculos iar Socec Lafayette va lupta cu tot avântul său districtual.

Echipele vor alinia următoarele formaţii:

FORMAŢIILE

RAPID: P. Rădulescu, Marton, Lengheriu; Vintilă, Răşinaru, Costea; Şipoş, Bogdan, Auer, Radu Florian, Căpuşan

SOCEC LAFAYETTE: Egry, Sitaru, Giuan; Dabeş, Ghidoiceanu, Harry; Iulius, Dinescu, Berbeacă, Zorca, Radu.

METALOSPORT (FERDINAND) GLORIA (ARAD)

Tot azi se rejoacă şi matchul dintre Metalosport şi Gloria (Arad), pe care echipa din Ferdinand l-a câştigat cu 2:0.

Sportul Studenţesc a căutat şi-a găsit extremul dreapta

Numele lui? se termină în—escu—

Sportul Studenţesc, revelaţia actualului campionat divizionar A, continuă seria succesului şi face cu aceasta marea dovadă că a învăţat mult de când joacă în Divizia A, mai mult ca oricare altă echipă, şi că s'a maturizat trecând în rândul grupărilor noastre fruntaşe.

Toată lumea însă a observat că-i lipseşte totuşi ceva: un extrem dreapta. Nici Marinescu şi cu atât mai puţin Mitan (care a jucat bine în matchul cu Victoria...) nu pot corespunde în acest post.

Am scris mai de mult că universitarii caută un extrem dreapta de meserie şi că l-au şi găsit, în provincie. Dar este prea tânăr şi neexperimentat pentru Divizia A. Au un asemenea jucător chiar în echipa de juniori, dar are acelaş defect: e prea tânăr.

Acum însă, se pare că au găsit jucătorul căutat. Este un nume cunoscut în footballul din vechiul regat, este un jucător technic, pătrunzător şi shoteur periculos cu ambele picioare.

Numele însă, nu-l vor să-l divulge universitarii până când nu este definitiv angajat.

Suporteurii studenţilor pot fi fără grijă: numele se termină cu -escu în coadă.

Biroul Federal a respins cererea de despăgubire a Unirii Tricolor

Alte hotărîri interesante

Luni seară, Biroul Federal F. R. F. A. a ţinut obicinuita sa şedinţă săptămânală, în cursul căreia a luat următoarele hotărâri:

a) A luat act de decizia d-lui gen. Gabriel Marinescu prin care d. Liviu Iuga este numit director technic.

b) A respins cererea grupării Muncitorul (Cernăuţi) de a i se avansa deficitul înregistrat în Cupa României, pe motiv că biroul nu poate şti ce cotă îi va reveni.

c) A invitat grupările din Divizia Naţională A şi B să se conformeze dispoziţiunilor regulamentare şi să achite spezele arbitrilor înainte de începerea jocului.

d) A respins cererea grupării Unirea Tricolor de a fi despăgubită de grupările Rapid şi Ripensia sau de federaţie pentrucă a jucat la ora 14 în loc de ora 16.

La sfârșit de sezon

In clasamentele profesioniștilor de galop, campionii sunt desemnați

Meetingul de galop este pe sfârșite. Jockey Clubul numai organizează anul acesta decât patru reuniuni.

Se poate vorbi deci de o clarificare în clasamentele profesioniștilor, iar campionii sunt quasi-desemnați.

N. ILINCA NU MAI POATE PIERDE PRIMUL LOC LA JOCKEY

Ilinca a fost călărețul care anul acesta s'a remarcat. Este drept însă că în ultimul timp a avut și norocul ca Vincent să nu mai poată încăleca și deci să scape de cel mai serios concurent.

Ilinca a încălecat 49 de câștigători. Vincent rămâne al doilea cu 46, iar Cucu este prea departe cu 33, ca să mai poate emite pretenții pentru un loc mai bun.

Anul 1939 a mai relevat trei băeți de grajd foarte talentați și care promit foarte mult. Este vorba de Tănase, Oprescu și Florescu, care s'au clasat înaintea unor jockey ca Hușuleag, Iosza și G. Enescu.

Un băiat de grajd. care este de puțin timp prin rândurile jockeylor este Crișan.

In ultimele locuri figurează două nume, care în orice caz trebuiau să figureze în capul listei. Aceștia sunt Rosso, un bun jockeu, dar care a încălecat foarte puțin și Eddie Gill, care când era în formă excelentă, s'a îmbolnăvit.

Dăm mai jos clasamentul jockeylor :

SITUAȚIA JOCKEYLOR

N. Ilinca	49
R. Vincent	46
A. Cucu	33
J. Gill	30
R. Cristea	24
V. Crișan	22
M. Mullot	21
Oprescu	15
V. Hușuleag	15
Tănase	14
Florescu	11
Tasim	9
St. Iozsa	8
G. Enescu	8
Rosso	7
E. Gill	6
Logofătu	4
Urdăreanu	4
A. Enescu	4
O. Thiess	4
Nicodim	3
I. Niculescu	3
A. Mc. Intyre	2
J. Beeson	1
B. Toth	1
Căp. A. Gullano	1
G. Garner	1
General Filip Iacob	1
Chr. Setescu	1
M. Drabeck	1
Lt.-Col. Tr. Romano	2

Inceputul primăverii Gabens este leader, pentruca apoi Romanes să treacă primul. In toamnă Wilson a avut un puternic reviriment și a ocupat locul întâi, prezentându-și caii în curse ca un veritabil campion.

Acum Gabens are pensionarii în formă și speră să recucerească titlul, lucru destul de puțin probabil, deoarece nu au mai rămas decât patru reuniuni. Totuși, cele șase curse care îi mai desparte nu sunt o piedică de netrecut pentru conștiinciosul Gabens.

Iată și clasamentul antrenorilor :

SITUAȚIA ANTRENORILOR

J. Wilson	47
B. Gabens	41
A. Romanes	40
E. Gabor	35
V. Kristoff	27
St. Ujvary	25
W. Gill	21
Ion Gheorghe	20
I. Pinka	18
I. Niculescu	14
A. Mc. Intyre	13
J. Beeson	10
B. Toth	10
Căp. A. Gullano	8
G. Garner	5
General Filip Iacob	3
Chr. Setescu	3
M. Drabeck	2
Lt.-Col. Tr. Romano	2

BANEASA: ZIUA 21-a, Duminică 12 Noembrie

— I N S C R I E R I —

Premiul SPETEAZA
20.000 lei — 1000 metri

Strâmba	41
Băieței	45½
Li Mare	51½
Arosa	39
Jagodka	48
Bold Topsy	48
Suvoi	59½
Bauraj	40½
Frișca	39
Garoafa II	50
Tuguilă	44½
Cine-va	45
Florence	46
May Day	45
Bareău	53½
Câmpanella	49
Noroc	51½
Carsix	52
Lecaude	47½
Voiculța	60½
Bucuria mea	41

Pr. PARFUMEUSE—H-cap vânz.
20.000 lei — 1700 metri

Puișor, Leoaica, Aida, Jaf, Jony, Realist, Lutica, Șoim, Balyhoo, Meșterul Manole

Premiul ANIN — W.-H'cap

Melita, Vigo, Marmara, Puișor, Pricina, Realist, Lina, Leoaica, Sulița, Golanca Lăncier, M. en avant, Drapel, Traviata, Naum, Silver Print, Talalka, Băbuca, Mazepa, Lutica, Balyhoo Mâcsanea.

Premiu ZBARCEA — Handicap
30.000 lei — 1200 metri

Furtuna, Lira, Leoaica, Povestea, Caiafa, Baby II, Carmen, Brânceni, Lăncier, M. en avant, Traviata, Favorită, Jurata, Mozette III, Sukoro, Talalka, Mazepa, Tricolor, Cornița, Orion, Nae, Meșteru Manole, Avanti

Premiul N. FILIPESCU
1700 metri (P. N.)

L'Aouzelle	54
Rush	55½
Liliac II	55½
Barius	55½
Bilitis	54
S. O. S.	55½
Tour de Vis	58
Jortoman	55½

In această cursă s'au făcut retragerile.

Premiul MUNICIPIULUI BUCUREȘTI

Colombo, Alice, Rubin, Prințcier, Răsvrătit, Marcella, Bock, Brânceni, Măcieș, Realist, Medardus, Blank. Harța, Necaz, Bravo mă, Frunză.

In această cursă s'au făcut retragerile.

DIVERSE

● MAINE alergările vor începe la ora 13,30 precis.

● PARIUL AUSTRIAC de mâine are un premiu inițial de 256.958 lei.

● MITSOUKO III își încheie cariera de curse în acest an. După terminarea stagiunei de galop va fi expediată la Târgșor. La anul va fi bătută cu Birmah.

● L'AOUZZELLE va disputa premiul Filipescu. Va fi călărită de J. Gill.

● SE ADUCE la cunoștința celor care posed licență de AMATORI și APPRENTIS că sunt obligați până la data de 15 Noembrie a. c. să depună la Secretariatul Societății Hippice Române de Trap declarație semnată personal prin care să arate câte curse (Premiul I) au câștigat în carieră.

Cine nu se va conforma până la această dată, nu va mai avea dreptul să conducă în curse publice.

● SE REAMINTEȘTE antrenorilor următoarele: cu începere dela 30 Septembrie 1939 nici un băiat de grajd sau însoțitor de cai de curse nu va avea acces pe hippodromul Băneasa Trap în zilele și orele de alergări fără să fie îmbrăcat în uniforma reglementară care este absolut obligatorie.

Antrenorilor cărora nu le ajung combinezoanele oferite gratuit, de Societatea hipică română de trap, pot cumpăra cu prețul de lei 740 bucata.

Portul combinezoanelor oferite de societatea hipică în afara zilelor de curse va atrage după sine debitarea antrenorului respectiv cu valoarea combinezonului.

Azi la Băneasa-Trap

● ALERGARILE vor începe la ora 13.45 precis.

● EVENTUL va funcționa în cursa întâia cu a doua (Premiile Tosca și Puccini), a treia cu a patra (Premiile Tomis și Scarpia), a patra cu a cincea (Premiile Scarpia și Sf. Mihail și Gavril) și a cincia cu a opta (Premiul Sf. Mihail și Gavril și premiul Aristocrat).

● UNII cai fiind conduși de băeți de grajd, au intervenit următoarele modificări de distanță:

IALPUG 1740 în premiul Tosca.

BRAF 1720 în premiul Puccini.

Aceste modificări sunt cuprinse și'n programul pe care îl publicăm în corpul ziarului.

● PARIUL AUSTRIAC are un premiu inițial de 104.060 lei. Incepe cu a treia cursă, premiul Tomis.

Buletinele se pot depune însă până la începutul cursei a doua, premiul Puccini.

Azi la Băneasa Trap

Hippism

Alergări deschise

Haron, Ninon, Dor... în premiul Sf. M...

Premiul Aristocrat, o cursă

Proba principală a reuniunei care se va desfășura azi la Băneasa Trap este premiul Sfintii Mihail și Gavril, o cursă în care găsim trăpași de elită ai turfului nostru cum sunt Haron, Ninon, Tutun, Pandur, Pock și Dorka. La intervalele la cari concurează alergarea este foarte deschisă. Haron va avea serios de lucru cu Ninon, actualmente în mare formă.

Semi-vedeta zilei este premiul Aristocrat, o cursă în care găsim alergători meritoși cum sunt Gondolat II, Citronat Gordon, Ghid, Josedale Margot ,Sam Worthy și Valentino. Intervalele la cari concurează echilibrează de minune sorții lor de isbândă.

Mai remarcăm premiile Angeloti și Pleberu, curse cu mulți concurenți, precum și premiul Scarpia. O mențione pentru premiul Puccini în care va reapare excelenta Kitty Clair.

PREMIUL TOSCA

Ulis se află în mare progres. Sâmbătă și-a ameliorat recordul carierei, mărcând 1.32.7. Această valoare în parte dă victoria. Cum sunt toate probabilitățile s'o repete, deoarece se află în mare progres, îl instalăm favorit.

Pentru plase reținem pe Ialpug și Helen Halpin.

Indicăm : ULIS, Ialpug, Helen Halpin.

PREMIUL PUCCINI

Kitty Clair reapare după o îndelungată absență. Dacă ar fi în plenitudinea mijloacelor, normal ar fi ca să obțină o victorie ușoară. Ne îndoim însă că va reuși acest lucru după o absență atât de lungă. Vom merge deci cu Iubita.

Indicăm : IUBITA, Kitty Clair.

PREMIUL TOMIS

Pilot a fugit bine Sâmbătă. Armăsarul din antrenamentul lui Cercasov este susceptibil de progres.

Chilipir se anunță un serios adversar pentru Pilot. Pleacă în cap. Dacă nu va greși n'ar fi exclus să câștige chiar.

O specială mențione merită Câmp.

Indicăm : PILOT, Chilipir, Câmp.

PREMIUL SCARPIA

Amilkar reprezintă clasa în această cursă. Distanța este însă lungă pentru el. Intre cellalți este greu de ales. Viziru ar fi recomandabil. Mult temeiu nu se poate însă pune pe șansa lui deoarece este decepționant.

Brebenea fiind mai corectă și'n revenire de formă, n'ar fi exclus să câștige. Dela Pai este de scomptat o figură onorabilă. Fiul lui Pajtaș a mișcat recent.

Indicăm : BREBENEA, Viziru, Pai.

PREMIUL SF. MIHAIL ȘI GAVRIL

La prima vedere se remarcă Haron, Ninon și Tutun. Dacă primul ar fi bine n'am zice, Normal ar fi ca să repurteze o victorie comodă. Fiul lui H. P. nu pare a fi calul de acum un an. Și așa păstrează prima șansă.

Faptul că va fi condus de Cercasov îi accentuiază această șansă. Totuș Ninon nu-i va fi o adversară comodă. Roaiba din Adonis se află în mare ascendent de formă. Tutun va fa... rabilă.

Indicăm : H... Tutun.

PREMIUL A...

O alergare f... mult prin simp... zumăm alege... lui prezumtiv i... za și Nutza V... este avantajat... pornind în pr... se va descurc... Worthy și'n sp...

...ka, Pok și Pandur ...Mihail și Gavril

...interesantă. — Program bun

...ce figură ono...

...ARON, Ninon, ...

...NGELOTTI

...parte grea. Mai ...lă impresie re... ...ea câștigătoru... ...ntre Jack, Bar... ...Worthy. Surul ... de faptul că ...imele rânduri ...a ușor. Nutza ...ecial Barza re...

prezintă un real pericol pentru Jack.

Indicăm : JACK, Barza, Nutza Worthy.

PREMIUL PLEBEU

Marcarea unei preferințe este foarte dificilă. Dacă Nicevo a mai progresat, este în măsură să repurteze victoria. Giovinezza II și Urganda au și ele serioase veleități.

Ca deosebire Urganda care fără greșeli este capabilă de victorie.

Indicăm : NICEVO, Urganda, Giovinezza II.

PREMIUL ARISTOCRAT

Șansele diverșilor candidați sunt foarte apropiate.

Citronat Gordon, Valentio și Gondolat II prezintă cele mai concludente titluri. Rezultatul este în funcțiune de incidentele de parcurs. Nouă ne place mai mult Citronat Gordon.

Indicăm: CITRONAT GORDON, Valentio, Gondolat II.

CONC...URENȚI DECLARAȚI OFICIALI

Premiul ... — Condiție (1/...

Bănuța	1
Miorița	1
Jocker	1
Tara	1
Ialpug	1
Călin	1
Helen Halpin	1
Ulis	1

Premiul ... Condiție (1/5...

Brad	1
Zenit	1
Iubita	1
Cartușel	1
Kitty Clair	1

Premiul ... Condiție (1/1...

Chilipir	1
Garofița	1
Voinicu	1
Ciuruc	1
Fugar	1
A. I.	1
Habar	1
Arama	1
Victor	1
Câmp	1
Dulcineea	1
Pilot	1

...TOSCA ...1) 15.000 lei

...680	Gram
...700	A. Bota
...700	Szabo
...720	Drăgotescu
...740	Jurca
...760	Dobrescu
...760	Ghinea
...780	Pavlic

...PUCCINI ... — 15.000 lei

...720	Jurca
...740	Fischer
...760	Slobozenco
...760	Gram
...780	Cerkasoff

...TOMIS ... — 15.000 lei

...200	Crotenco
...220	Fischer
...220	Podoleacov
...220	Gaidaev
...220	V. A-sky
...220	T. Marcu
...220	Slobozenco
...240	Dobrescu
...240	Corol
...240	Szabo
...240	Thal
...240	Cerkasoff

Premiul SCARPIA
Handicap — 15.000 lei

Pai	2140 Ghinea
Kamaa	2140 Grünwald
Brebenea	2160 Gaidaev
Viziru	2160 Dobrescu
Bruma II	2180 Lucan
Blondella	2180 T. Marcu
Pleava	2180 Pavlic
Amilkar	2240 Grăjdănescu

Pr. SF. MIHAIL ȘI GAVRIL
Condiție (1/20) — 25.000 lei

Nation	2140 Szabo
Katy Caid	2140 Corol
Tutun	2140 Slobozenco
Haron	2160 Cerkasoff
Pandur	2160 Fischer
Dorka	2160 Grünwald
Pock	2180 Gaidaev
Ninon	2180 Pavlic

Premiul ANGHELOTI
Handicap — 13.000 lei

Candriu	1700 Grăjdănescu
Pan Worthy	1700 Borisiac
Harry Boy	1720 Ghinea
Dâmb	1720 Dobrescu
G-ral Worthy	1720 Crotenco
Sorana	1720 V. A-sky
Jack	1720 Fischer
Bandit II	1720 Pavlic
Movila	1740 Slobozenco
Pikaver	1740 Lucan
Barza	1740 Crotenco
Sultan II	1740 Gaidaev
Va-ta	1740 Drăgotescu
Durdulia	1740 Corol
Livada	1740 C-dorescu
Sultana	1760 Zabeflin
Domnica	1760 Brânzea
Nutza Worthy	1780 Tasscpol

Premiul PLEBEU
Handicap — 13.000 lei

Soim	2100 Crainic
Victoria	2100 Corol
Lăutar	2100 Szabo
Dracu	2100 Slobozenco
Năluca	2100 Tassopol
Desiș	2120 Borisiac
Păduret II	2120 A. Bota
Nicevo	2120 Cerkasoff
Bistricioara	2140 Raymer
Uria	2140 Moldovanu
Iarba	2140 Lucan
Musculița	2140 Ghinea
Comoara	2160 Fischer
Dudu Gordon	2180 Gaidaev
Urganda	2180 Zabelin
Crăiasa	2200 Dobrescu
Giovinezza II	2200 Podoleacov

Premiul ARISTOCRAT
Record — 18.000 lei

Rota	1700 Raymer
Valențio	1720 Crainic
Hercegnö	1720 Gaidaev
Talaz	1720 C. D-trescu
Sam Worthy	1740 Corol
Josed. Margot	1740 Grünwald
Citr. Gordon	1760 Cerkasoff
Ghid	1760 V. A-sky
Gondolat II	1780 Grăjdănescu

PRESA ȘI ALER...GĂRILE DE AZI

ZIARELE	Premiul Tosca	Premiul Puccini	Premiul Tomis	Premiul Scarpia	Pr. Sf. ...Mihail ...avril	Premiul Angelatte	Premiul Plebeu	Premiul Aristocrat		
Universul Sport	Ulis Ialpug	Iubita Kitty Clair	Pilot Chilipir	Brebenea Pai	Haron Ninon	Jack Barza	Nicevo Urganda	Citr. Gordon Valențio		
Gazeta Sporturilor	Ulis Ialpug	Iubita Kitty Clair	Pilot Fugar	Pleava Amilkar	Haron Ninon	Nutza W. Movila	Giovinezza II Urganda	Josed. Margot Ghid		
Universul	Ulis Ialpug	Iubita Kitty Clair	Arama Pilot	Viziru Brebenea	Dorka Haron	Jack Nutza W.	Giovinezza II Urganda	Gondolat II Ghid		
Curentul	Helen Halpin Ulis	Kitty Clair Iubita	Pilot Dulcineea	Pleava Brebenea	Haron Ninon	Sorana G-ral Worthy	Nicevo Giovinezza II	Ghid Citr. Gordon		
România	Ulis Ialpug	Iubita Kitty Clair	Câmp Pilot	Kamaa Pleava	Haron Dorka	Jack Sultan II	Nicevo Urganda	Gondolat II Ghid		
Timpul	Ulis Călin	Iubita Kitty Clair	Pilot Habar	Pleava Brebenea	Haron Pock	Barza Nutza W.	Urganda Nicevo	Citr. Gordon Gondolat II		
Ordinea	Ulis Călin	Iubita Zenit	Câmp Arama	Viziru Bruma II	Haron Dorka	Sorana Movila	Giovinezza II Nicevo	Gondolat II Ghid		
Seara	Ulis Călin	Iubita Kitty Clair	Arama Pilot	Bruma II Kamaa	Haron Dorka	Bandit II Nutza W.	Giovinezza II Lăutar	Gondolat II Valențio		
Semnalul	Ulis Jocker	Iubita Brad	Habar Pilot	Amilkar Pai	Tutun Ninon	Jack Domnica	Dudu Gordon Crăiasa	Ghid Valențio		
Evenimentul	Călin Helen Halpin	Kitty Clair Iubita	Habar Pilot	Blondella Bruma II	Haron Dorka	Nutza W. Bandit II	Iarba Nicevo	Ghid Gondolat II		
Cei mai indicați	**Ulis 8 Călin 1 Helen Halpin 1**	**Iubita 8 Kitty Clair 2**	**Pilot 4 Câmp 2 Habar 2 Arama 2**	**Pleava 3 Viziru 2 Amilkar 1 Kamaa 1 Bruma II 1 Brebenea 1 Blondela 1**	**Haron 6 Tutun 1 Dorka 1 Ninon 4**	**Jack 4 Nutza W. 2 Sorana 2 Barza 1 Bandit II 1**	**Giovinezza II 4 Nicevo 3 Dudu Gordon 1 Iarba 1 Urganda 1**	**Gondolat II 4 Ghid 3 Citr. Gordon 2 Josed. Margot 1**		

Mâine la Băneasa

Cinci handicapuri reușite

Colombo va reintra în premiul Arnota

Program bun

Reuniunea care se va desfășura mâine la Băneasa se remarcă printr'un program de bună calitate. Punctul forte al acestui program îl constitue desigur cele cinci handicapuri. Alergările de acest gen sunt foarte reușite și desigur că pe teren vor prilejui dispute de real succes.

Mai menționăm premiul Arnota în care va reapare Colombo. Roibul va înfrunta o serie de adversari foarte bine cotați, cum sunt de pildă Răsvrătit, Necaz, Orion, Bock și Brânceni. Disputa lor se anunță spectaculoasă.

CONCURENȚII PROBABILI

Premiul MONROSE
20.000 lei — 1500 metri

Zori de Zi II	43	0
Puișor	50	Mullot
Pricina	42½	Hușuleag
Lira	39½	x
Leoaica	52½	Oprescu
Realist	59	Ilinca
Hop și eu	53	?
Balyhoo	48	Grecu

Premiul LISBEM — W.-H'cap
1600 metri — 22.000 lei
— Repriza I-a —

Furtuna	62	0
Cătălin	62	Ilinca
Cornița	62	0
Nae	61	x
Povestea	59	J. Gill
Vigo	58½	0
Roy	58½	G. Enescu
Cin'te ține	58	Cristea R.
Etelköz	58½	Cucu
Realist	55½	0
Soim	55½	0
Smeu	54	?
Aida	54	Iosza
M. en avant	53	Urdăreanu
Li	52	Hușuleag

Pr. LISBEM — W.-H'cap
22.000 lei — 1600 metri
— Repriza II-a —

Talalka	64½	0
Farmec	64½	0
Goblin	62½	Cristea R.
Stefania	63	0
Onuța	61	A. Enescu
Pali	60½	?
Meșterul Manole	60	0
Molda	59	J. Gill
Lutica	57½	0
Puișor	55	Cucu
Drapel	54	Mullot
Zamfira	51	0
Lira	48½	0
Mița	45	0
Jony	45	Oprescu

Premiul ARNOTA
30.000 lei — 2200 metri

Colombo	51½	Cucu
Alice	53	?
Răzvrătit	56	R. Cristea
Bock	56½	G. Enescu
Brânceni	54½	V. Hușuleag
Realist	46½	0
Harța	46½	I. Hușuleag
Orion	49½	Tasim
Necaz	54	Ilinca

Premiul FLAM — W.-H'cap
1300 metri — 22.000 lei
— Repriza I-a —

Barius	61	Ilinca
Malnoue	61	0
Voicuța	59½	0
Principessa	58½	J. Gill
Burgos	57½	0
Mărțișoara	57	Cristea R.
Olanita	57	x
Persane	55	Cucu
Bien Aller	54½	V. Hușuleag
Badar	54½	0
Carsix	53½	Iosza
Barcău	51½	0
Noroc	49½	x
Garoafa II	48½	Oprescu
Zefir	48	Thies

Premiul FLAM — W.-H'cap
2200 lei — 1300 metri
— Repriza II-a —

Lecaude	61	Cucu
Fârtat	61	0
Mândra	61	0
Capriole	59	Crișan
Estoe	57	Gill J.
Jagodka	57	Cristea R.
Campanella	57	0
Cine-va	56	?
Hangiu	56	Mullot
Odihna	56	G. Enescu
Strâmba	54	0
Băiețel	54	0
Bucuria mea	54	Iosza
Bauraj	47	x
Frișca	47½	?
Arosa	45	Oprescu

MAIDEN HANDICAP No. 2
1500 metri — 22.000 lei

Mândra	61	0
Fârtat	61	Ilinca
Cine-va	56½	Gill J.
Bucuria mea	54	0
Bila	53½	Tasim
Niculae	53	Cucu
Șoimar	51½	Crișan
Paiata	51½	x
Beauty	49	Thiess
Frișca	47	Oprescu
Bauraj	47	x
Arosa	45	?

Băneasa Trap: Ziua 21-a, Sâmbătă 11 Noembrie

— I N S C R I E R I —

Premiul TERASSE
Handicap — 13.000 lei

2100 Speranța, Furor, Dudu Gordon, Print Worthy, Lilia, Comoara.

2120 Elișor, Pușa, Vrăjitor, Turla, Peter Volo, Columbus, Jocker, Tara, Urganda.

2140 Cina, Ialpug, Crăiasa, Giovinezza II.

2160 Paj Axtell, Clifford Hanover, Helen Halpin.

2180 Pan Worthy, Călin, Fudul, Hispano, Pulca, Jack.

2200 Diadia Lul.

Premiul TOKAI
Handicap — 15.000 lei

1700 Livada, Sultan II, Jeles II, Elixir, General Worthy, Primăvara, Sorana.

1720 Pinkerton, Peter Worthy, Răsura, Inel, Don, Bandit II, Extra, Dâmb, Peter Gordon, Durdulia, Zgomot, Barza.

1740 Pikaver, Domnica, Florita, Floare, Grozava, Oborean, Ulis, Movila, Zenit, Sultana, Dorna, Geisha, Taina, Birlic.

1760 Cartușel, Busuicc, Leu, Draga Mea, Dufânica, Nutza Worthy, Sorvanet, Voevodul Țigancor, Dolly W., Isabela, Spic, Sonia Worthy, Ciclop, Gangster.

1780 Mura, Handicap, Santuța, Brad, Coconaș, Natașa, Catinca.

1800 Poenița, Brebenea, Vuet, Centaur, King Worthy.

1820 Bruma II, Viziru, Ghimp, Cupidon.

Premiul BORDEAUX
Handicap — 18.000 lei

2100 Ierosca II.

2120 Brebenea, Kama, Ghimp, Zeta, Pai.

2140 Eftin, Pleava, Talaz, Viziru, Cupidon, Jarvis, Luntraș.

2160 Nation, Kanada, Ben Hur, Valențio, Vivat, Blondella, Theodora, Katy Caid, Victor, Trixie.

2180 Pock, Voraus, Sam Worthy, Dorka, Tutun, andur, Lucifer II, Josedale Margot.

2200 Ninon, Kundry, Winsome Josedale, Ghid, Havana, Antrag.

2220 Gruia.

2240 Haron.

Premiul MEDOC
Condiție (1/2) — 18.000 lei

1700 Bănuța, Fusta II.

1720 Jocker, Print Worthy, Iarba, Pușa, Tara, Princesse Axtell, Turia.

1740 Mirișlea, Cina, Carol Hanover, Călin, Paj Axtell, Lilia, Helen Halpin, Hispano.

1760 Tătăran, Ulis.

1780 Răsura, Taina. Eol, Birlic, Dexter Hanover.

1800 Draga Mea, Floare, Grozava, Zeta.

1940 Gaby M

Premiul SAMOS
Condiție (1/10) — 18.000 lei

2100 Pan Worthy, Brad, General Worthy, Sultana.

2120 Mura, Nutza Worthy, Giuditta, Coconaș, Dolly Worthy, Isabela, Ciclop, Busuioc, King Worthy, Catinca.

2140 Nation, Brebenea, Handicap, Eftin, Valențio, Luntraș, Kamaa, Cupidon, Katy Caid, Jarvis.

2160 Havana, Torent, Pleava, Edith, Viziru, Viitor, Pandur.

2180 Pock, Gruia, Vivat, Ninon, Sam Worthy, Trixie.

2200 Kanada, Haron.

2300 Joppa Hanover

Premiul PORTO
Condiție — 18.000 lei

1680 Iarba, Floare, Grozava.

1700 Amy Scotland, Florita, Oborean, Santuța, Isabela, Dolly Worthy, Birlic, Peter Gordon, General Worthy, Ghimp, Kitty Clair, Catinca.

1720 Cartușel, Gaby M., Centaur, Torent, Valențio, Giuditta, Luntraș, Edith, Prokator, Theodora, Katy Caid, Iubita, Tutun, Pai, Jarvis.

1740 Amilkar, Vivat, Elly, Josedale Margot, Lucifer II, Sam Worthy, Adda Worthy, Pandur, Little Orphan, Trixie, Havana.

1760 Belșug, Hanibal II, Szeged, Voraus, Margaret T., Gruia, Haron.

1780 Gondolat II

Premiul ADAMCISI
Condiție (1/1) — 13.000 lei

1100 Aron, Espana, Mișu, Atlantida, Tip Top, Caraula, Nineta, Leac, Lector, Hotin.

1120 Veturia, Chiabur, Baba Dochița.

1160 Halal, Cobza.

1200 Chilipir.

1260 Voinicu.

1320 Ciuruc.

1340 Fugar.

Premiul COLONIA
Record — 13.000 lei

1700 Don, General Worthy, Primăvara, Sorana.

1720 Pinkerton, Pikaver, Sultan II, Floare, Grczava, Extra, Bandit II, Tais, Dâmb, Peter Gordon, Durdulia, Movila, Jack, Zgomot, Diadia Lul, Barza.

1740 Aluniș, Peter Worthy, Livada, Bravo, Sorvanet, Domnica, Florita, Taina, Birlic, Hollo, Redea, Gelsha.

1760 Mura, Poenița, Cartușel, Centaur, Santuța, Kamaa, Brad, Coconaș, Isabela, Dolly Worthy, Sonia Worthy, Zeta, Natașa, King Worthy, Busuioc, Gangster.

1780 Hercegno, Nation, Handicap, Valențio, Giuditta, Blondella, Talaz, Luntraș, Viziru, Cupidon, Ghimp, Jarvis.

1800 Bruma II, Ducesa, Sam W., Katy Caid, Iubita.

1820 Szeged, Josedale Margot.

ATLETISM

Atletismul românesc în preajma unor mari prefaceri

O reorganizare în conducerea F. R. A. printr'o primenire a cadrelor.— Ajutorarea ligilor. — Un curs de antrenori și nevoia unei severe selecțiuni

Mișcarea atletică românească este, de câțiva ani, într'o continuă prefacere, fără însă a fi reușit să atingă acel potențial necesar unui sport de importanța și utilitatea atletismului.

Motivele le cunoaștem — sunt multe și complexe — iar problema am avut ocazia s'o examinăm de nenumărate ori.

Dacă revenim astăzi, este pentrucă avem impresia că evenimente importante sunt pe cale să se producă în mișcarea noastră atletică, evenimente care prin amploarea lor vor avea darul pe deoparte să dea o nouă înfățișare atletismului românesc iar pe dealtă parte să amelioreze cantitativ și calitativ clasa mișcării atletice românești.

SCHIMBARI IN CONDUCEREA F. R. A.

Incă dela numirea sa, d. colonel adj. E. Pălăngeanu președintele F. R. A. a fost serios preocupat de o primenire a cadrelor în conducerea Federației.

Este necesară această schimbare, întâi pentrucă în comitetul federal sunt posturi vacante, iar al doilea, se simte nevoia ca unii din cei prea ocupați și uzați să lase locurile altora, mai liberi și mai entuziasti.

D. colonel Pălăngeanu a luat contact cu o serie de personalități din viața noastră sportivă, consultările continuă și se pare că îndrumătorul sportului atletic s'a edificat asupra viitorilor domniei sale colaboratori.

LIGILE REGIONALE VOR TREBUI SA DEVINA O REALITATE

După cum am mai scris și cu altă ocazie, d. col. Pălăngeanu este serios preocupat de organizarea ligilor, încadrarea și ajutorarea lor.

Modul cum au funcționat până în prezent aceste ligi și în general activitatea desfășurată nu a fost cea dorită.

Lipsite de cele mai multe ori de o conducere entuziastă, dar mai ales de fonduri — ligile regionale nu au putut răspunde misiunii atât de importante pe care o aveau de împlinit în atletismul nostru.

D. col. Pălăngeanu intenționează să convoace pe conducătorii ligilor regionale în Capitală, spre a studia de comun acord modalitățile de lucru în vederea intensificării activității.

CHESTIUNI IMPORTANTE

Afară de aceste probleme numeroase, alte chestiuni urmează a fi soluționate în această iarnă.

Creiarea instructorilor pentru atletism, a unei publicații pusă la îndemâna pasionaților, dar mai ales, problema selecționării și pregătirii elementelor talentate, iată atâtea importante chestiuni care formează obiectul preocupării d-lui col. adj. Pălăngeanu.

Camor

Portrete

Ioan Lazăr

Când spunem 12 ani de atletism, spunem totodată: Ion Lazăr! E atletul care din 1927 n'a părăsit vreodată pista, care a reprezentat de atâtea ori țara, care a cules atâtea satisfacții, a adunat atâtea cupe și medalii.

In ultimii ani, la fiecare sfârșit de sezon culisele anunțau:

— I. Lazăr se lasă de atletism!...

Dar, din nou în primăvară, ca celălalt Lazăr din biblie, „bătrânul" Lazăr relua antrenamentul, învingea iar „tinerele talente".

Acum, ne-asigură personal Lazăr, povestea nu se va mai repeta. Balcaniada dela Atena, a opta balcaniadă pentru el, a însemnt pentru atletul Viforului cântecul de lebădă.

In 1927 când gruparea din Floreasca nici nu-și ghicea destinul atletic, Lazăr concura pentru clubul lui Nea Nae. La 17 ani, în matchul lui de debut internațional România - Polonia, Lazăr alerga la Lemberg cu Petkiewitz, la numai două săptămâni după victoria acestuia asupra neînvinsului Nurmi și stabilirea recordului mondial pe 3.000 m. Cum a fugit „mânzul" cu marele Petkiewitz rămâne pentru Lazăr de-acum o frumoasă și dragă amintire.

Peste zece ani, la revanșa matchului cu Polonia, dela Cernăuți, în 1938, Lazăr s'a ciocnit din nou cu Petkiewitz, dar în situație nouă: Lazăr tot atlet — Petkiewitz managerul național lei.

In echipa României, ca senator de drept, a colindat Lazăr Balcanii: Atena, Zagreb, Istanbul, Belgrad, a concurat la Praga, Lemberg.

In țară, an de an, a luptat pentru biruința lui, a clubului. Prin pilda-i de neîntreruptă activitate Lazăr a fost și rămâne un semn luminos în viața atletismului românesc.

Ne părăsește astăzi Lazăr, alergătorul, — dar inimosul, îndrăgitul de atletism Lazăr nu ne poate părăsi. El străjuește mai departe pe baricade, cinstind cu numele și experiența lui pașii nesiguri ai începătorilor, însoțind în gând și pe teren tinerețea, nouă la fiecare generație, identică prin entuziasm și dragoste de aletism.

Unui Lazăr care cum am spus ne părăsește fără a ne părăsi, îi dăruim și în acest ultim rând admirația noastră nețărmurită pentru icoana de virtuți morale și atletice pe care o lasă deplină și vie atleților și atletismului românesc de azi și de totdeauna.

Astăzi continuă PROBELE CAMPIONATULUI A. N. E. F.

Restul de probe din programul campionatelor studenților dela A.N.E.F., ce urmau să se dispute Duminica trecută și cari din cauza timpului nefavorabil au fost programate pentru astăzi, începând dela ora 10 dim.

Concursurile se vor disputa pe pista stadionului din Dealul Spirii.

PROGRAMUL ZILEI

110 m. garduri.
800 m. plat.
1.500 m. plat.
Aruncarea suliței.
Săritura cu prăjina.
Aruncarea ciocanului.
Ștafetă balcanică.
Matchuri de volley și basket.

AUTOMOBILISM

Uzinele din străinătate se pregătesc pentru noul sezon automobilist

In ciuda războiului, Germania, Anglia și Italia lucrează intens pentru viitorul sezon de curse. In prim plan se situiază fabrica B M.W. din München, care studiază punerea la punct a noului motor de 3½ l. de care până acum nu știm prea multe. Se auzise că germanii vor renunța la construcția acestei noi mașini, care în domeniul turistic nu dăduse rezultate excepționale. Acum ne sosește știrea că nu numai nu se va renunța, ci se va construi un tip special de competiție. Motorul, ca și la cel de 2 litri, va fi prevăzut cu două carburatoare și dublu arbore cu carne în cap.

Mercedes-Benz și Auto-Union vor păstra aceiași formulă internațională pentru anul 1940. Prima, va zori construcția tipului 1500 c. c., iar a doua abia îl are în proect.

Concernul „Stoewer" anunță că în noul sezon va alinia tipul de 8 cilindri în -V-, care de altfel s'a prezentat foarte bine la Belgrad.

Italia nu a rămas nici ea în urmă cu producția automobilelor de sport. In această categorie, Alfa-Romeo se ocupă cu desăvârșirea tipului 2500 S. S. cunoscut din cursa dela Tobruck-Tripolis.

Afară de acest tip, italienii mai lucrează un nou model de 3 l., care e cunoscut din modelele de turism. Remarcăm că acest tip va fi prevăzut cu 2 compresoare și va alerga tot în categoria sport.

Maserati rămâne la formula din anul trecut (1,5 l), carosat pentru categoria curse.

Anglia studiază un nou motor „Riley", care va echipa șasiurile E.R.A.; e vorba de un 1500 c. c. cu compresor și cu dublă transmisie cardanică. Deocamdată nu e luat în vedere decât modelul de curse. Fabrica „Alta" se ocupă de perfecționarea mașinii sale de curse de 1500 c. c., având totuși în studiu o caroserie de sport pentru același șasiu.

Tendința generală este, precum vedem, spre motoarele de mic cilindraj până la 1,5 l., căci ele par să dea un randament aproape egal cu cele de 3 sau 4,5 l. Noul sezon automobilis din primăvară ne va rezerva multe surprize.

D. Crăsnaru

CICLISM

Roți și pedale

● **Toți alergătorii sunt convocați pentru astăzi ora 7 și 30 seara la sediul F. R. C. pentru a li se face importante comunicări.**

Prezența este obligatorie.

Nu vor veni însă, cei care au fost prezenți la F. R. C. Luni 6 Noembrie.

VOLLEY BASKET-BALL

Astăzi se vor disputa finalele cupelor de toamnă

V. S. C.-E. F. A. la băeți și Caraiman-Sp. Studențesc la fete, vor prilejui partide pasionante

Astăzi, pe terenul Velodrom, la ora 10.30, se va disputa returul finalei trofeului rezervat băeților între V. S. C și E. F. A. iar pe terenul Sportul Studențesc, Caraiman se va război cu fetele gazdelor la ora 12.15 în cadrul finalei de basket femenin

Cât de importante sunt aceste partide sunt lucruri știute de toți sportivii.

Deaceea nu ne îndoim că la aceste evenimente va asista un mare număr de spectatori, cari vor fi cuceriți de frumusețea partidelor de astăzi.

In primul rând, vremea îndreptându-se, terenul va permite o desfășurare normală a jocului, astfel că nota de spectacol este asigurată, cu atât mai mult cu cât echipele au făcut dovada că posed o formă foarte bună.

VA CÂȘTIGA V.S.C CUPA PETRE ANGELESCU?

Va câștiga V. S. C. cupa pe care a pus-o în joc d. Petre Angelescu?

Iată o întrebare care frământă acum mintea multor suporteri direct interesați.

După cum se știe, la prima finală V. S. C. a câștigat cu 33-24. O diferență de nouă puncte — care în realitate este numai de cinci, deoarece E. F. A. are un handicap de patru puncte — nu înseamnă un scor care să asigure o victorie.

In consecință, partida este deschisă și E. F A. mai are încă dreptul să spere.

VA ARBITRA TOT D. UDENIO

Cu achitarea acestui joc a fost delegat tot d. Aramo Udenio. Este o chezășie că partida se va disputa normal. D-sa va conduce următoarele formații:

E. F. A.: Kesteanian, Nevruuzian, Avachian I, Garabedian, Arachian II, Sumeyan și Reizian.

V. S. C.: Puiu Popescu, N. Ionescu, Fl. Brătan, Sultănescu c., M. Prunescu și Poenaru Bordea.

CARAIMAN SAU SP. STUDENȚESC?

De aproape trei săptămâni, echipele feminine ale Caraimanului și Sp. Studențesc s'au pregătit pentru „matchul cel mare", pentru finala cupei pe care d. Petre Angelescu a rezervat-o fetelor.

Dar până acum de câte ori a fost programată finala, timpul a fost nefavorabil.

Astăzi însă, ea se va juca cu siguranță, căci timpul s'a îndreptat.

Am anunțat la timp pregătirile pe cari le-au făcut atât gazdele cât și cele dela Caraiman și cum aceste două formații sunt cele mai reprezentative dintre echipele feminine de basket-ball, este dela sine înțeles că vom asista la o partidă pasionantă.

Avantajul terenului ar indica o victorie universitară dar jucătoarele Caraimanului, au câștigat ultimul campionat național, astfel că partida nu este încă jucată.

D. F. Covaci va conduce următoarele formații:

Sp. Studențesc: Florica Iovănescu, Antigona, Papazicopol, Corine Hociung, Magda Grigorescu, Rodica Riegler, Jenny Dumitriu și Solange d'Erbeg Dela Tour.

Caraiman: Annie Agapie, Lilly Donici, Livia Mureșan, Lenuța Drăgănescu, Nina Asprafer, Livia Thomas și Gabriela Marinescu

Iată programul de astăzi:

BASKET-MASCULIN

Finala: Cupa P. Angelescu.

V.S.C. — E F.A. teren Velodrom, ora 10 jum., arbitru A. Udenio, Scover Feny Covaci și cronometror R Florian.

BASKET-FEMENIN

Finala: Cupa P. Angelescu.

Sportul Studențesc — Caraiman, teren Sportul, ora 12.15, arbitru Feny Covaci, Scover Fr. Marinescu, cronometror, Gh. Popinian

VOLLEY-MASCULIN PROMOȚIE

Finala: Cupa Dan Angelescu.

V. Dacia — Venus, teren Velodrom, ora 9.30, arbitru T. Augustide.

VOLLEY-FEMENIN

Radu Vodă — Aurora, Miercuri 8 XI., teren Sportul, ora 10,15, arb. Iatropol.

VOLLEY-MASCULIN

Radu Vodă —Macabi, 8 XI, teren Sportul, ora 11, arb. Fr. Marinescu.

BASKE-PROMOȚIE

Miercuri 8 XI

Pebe-Tirul, teren Pebe, ora 15, arb. Gr. Avachian.

Bonaparte — Venus, teren Velodrom, ora 15.30 arb. Papinian.

VOLLEY-MASCULIN

Cupa Ion Stavropol — Av. C. Iosif, teren Pebe.

O Vodă — Crai oNu, fofait ședință. R. Vodă.

V. Carpaților — Tirul ora 14.30 arbitru Gr Avachian.

A. S. Săgeata — Pebe, ora 12, arb. Giocomatto.

VOLLEY-FEMENIN AMICAL

Vif. Dacia — Vergu, Velodrom, ora 10 Miercuri 8 XI. Arb. Udenio.

V. Dacia — Cărămidari de jos, ora 15.30.

Federația de volley și basket a luat importante hotărâri

Luni 6 Noembrie 1939 Comitetul Federal F. R. B. V. s'a întrunit sub președinția d-lui Petre Angelescu.

S'au luat următoarele decizii:

— Se ia act de adresa „Regiunii Bucegi" care a cercetat cazul d-lui Dumitru Marinescu.

Față de referatul favorabil, Comitetul decide ridicarea suspendării d-lui Marinescu.

— Se ia act favorabil de propunerea d-lui președinte al „Districtului București", Av. Cezar Iosif, care cere ca elevii arbitri să se bucure de reducerea la intrarea pe terenurile de basket și volley ball.

— Se ia act de adresa U. F. S. R. pri ncare se trimite 35 de exemplare „Anuarul U. F. S. R." Se va mulțumi și se va ruga ca aceste anuare să fie socotite donație pentru „Școala de Arbitri F. R. B. V."

— Se ia act de adresa „Regiunii Nistru" în care răspunde referitor la posibilitățile de aducere a antrenorului federal la Chișinău.

„Regiunea Nistru" mulțumește prin această adresă pentru materialul trimis pentru basket și volley ball.

CARNETE PENTRU OFICIALII F. R. B. V.

Se atrage atenția tuturor oficialilor F. R. B. V. că se dă un ultim termen pentru eliberarea legitimațiilor de liberă intrare pe terenurile de basket și volley ball, până la 18 Noembrie a. c. După această dată, nu se va mai permite intrarea nimănui fără legitimație.

ȘTIRI

● STADIUL ROMAN secția Volley-Ball convoacă pentru azi 8 XI ora 15,30 pe Stadionul A.N.E.F. toate jucătoarele la antrenament și la o consfătuire în vederea matderea matchurilor în cupa de iarnă. Prezența obligatorie pe ori ce fel de timp.

Football football football football

Pentru jucători!
La iarnă, cursuri
pentru cunoaşterea regulilor de joc
Grupările sunt obligate să organizeze asemenea cursuri

La propunerea comisiei centrale a arbitrilor, Biroul Federal a decis să oblige toate grupările să organizeze în cursul iernii cursuri pentru jucători pentru cunoaşterea regulamentului de joc.

Asemenea cursuri au ţinut cu succes comisiile districtuale de arbitri şi s'a constatat că sunt necesare pentru împrospătarea cunoştinţelor.

Comisia Centrală a Arbitrilor
a luat importante hotărâri

In ultima sa şedinţă Comisia centrală a arbitrilor a luat următoarele hotăriri:

1. Admite în parte apelurile introduse de d-nii arbitri Stan Ion şi Frăţiman, Ştefan şi reformând decizia comisiei arbitrilor ligii de centru, reduce pedepsele aplicate dela 18 şi respectiv 12 luni la 6 luni, în conformitate cu prevederile art. 143 din regulamentul arbitrilor, pedepse ce decurg dela data infracţiunii. D. Laurenţiu Popa s'a recuzat la darea prezentei deciziuni.

2. Respinge ca neintemeiat apelul d-lui arbitru Frăţiman Ştefan şi de acord cu concluziile comisiei arbitrilor ligii de centru menţine decizia atacată prin care a fost pedepsit cu 2 ani suspendare, contopindu-se cu pedeapsa dată în cazul Stan, Frăţiman pedeapsă ce decurge dela data infracţiunii. D. L. Popa s'a recuzat la darea deciziei.

3. Se va interveni la Biroul Federal pentru a se lua măsuri în contra grupărilor care nu achită la timp baremurile de deplasare ale arbitrilor.

4. Se ia act de decizia Biroului Federal din 16 Octombrie 1939, publicată în Rombol No. 94 din 3 Noembrie 1939, prin care luându-se act de referatul CCA în legătură cu raporturile dintre amicalele arbitrilor şi organele federale. Biroul Federal dispune că în viitor amicalele arbitrilor nu vor funcţiona ca organizaţii aparte şi în afar ăde cele districtuale ci în cadrul acestora şi cu aceeaşi conducere. Adică, comisiile districtuale de arbitri vor forma în aceiaşi structură comitetele de conducere ale amicalelor.

5. Se ia act de decizia Biroului Federal din 30 Octombrie 1939, prin care a aprobat încadrarea d-lui Ernest Hillard ca arbitru onorific.

6. Se ia act de decizia Biroului Federal prin care a aprobat d-lui Marton Adalbert întrebuinţarea numelui de Martin în raporturile sportive.

7. Se invită C.D.A.-Ploeşti a trimite de urgenţă C.C.A.-ului o copie legalizată depe hotărîrea judecătorească rămasă definitivă a arbitrului în cauză. In ce priveşte arbitrul M. Predescu va deschide acţiune disciplinară cu respectarea formelor procedurale.

8. Se invită C.D.A.-Constanţa a cere din nou examen la datele când va avea arbitri disponibili.

TENNIS

„Misteriosul Edgar"
a alcătuit două clasamente ale celor mai buni jucători de tennis din lume şi din Europa

Intocmirea clasamenteior celor mai buni jucători de tennis din lume este o îndeletnicire la modă.

Iată că după Pierre Gilliou şi R. Menzel, a alcătuit un asemenea clasament şi „Edgar", cunoscutul corespondent din Paris al ziarului „Sport" din Zürich.

„PRIMII 10" DIN LUME

selecţionaţi de „Edgar" sunt următorii:

1. Riggs (U. S. A.)
2. Bromwich (Australia)
3. Parker (U. S. A.)
4. Quist (Australia)
5. W. van Horn (U.S.A.)
6. Hunt (U. S. A.)
7. Mc. Neill (U. S. A.)
8. Sabin (U. S. A.)
9. Puncec (Jugoslavia)
10. Cooke (U. S. A.)

ŞEAPTE AMERICANI ŞI UN SINGUR EUROPEAN

După cum se vede, „misteriosul" Edgar are o deosebită stimă pentru americani şi o foarte proastă părere despre europeni.

Puncec este singurul reprezentant al bătrânului continent şi ocupă locul al noulea.

De un tratament tot atât de „sever" se bucură şi jucătorii australieni.

Dar „Edgar", care a văzut campionatele internaţionale dela Paris şi Wimbledon, susţine că americanii au întrecut pe toţi ceilalţi adversari într'o măsură nemaivăzută până acum.

Ceeace se vede şi din clasamentul întocmit.

„PRIMII 10" DIN EUROPA

„Edgar" a întocmit şi un clasament al celor mai buni zece jucători europeni.

Iată lista:

1. Puncec (Jugoslavia)
2. Henkel (Germania)
3. Austin (Anglia)
4. Kukulievici (Jugoslavia)
5. Tloczynsky (Polonia)
6. Menzel (Germania)
7. Asbath (Ungaria)
8. Szigeti (Ungaria)
9. Mitici (Jugoslavia)
10. Boussus (Franţa).

Trebue să recunoaştem că acest clasament este mai reuşit decât primul, dar are două importante erori.

Puncec este un foarte bun jucător de dublu dar la simplu nu poate ocupa primul loc în clasamentul celor mai buni jucători europeni.

A doua eroare este aceea că din clasament lipseşte Tănăsescu, care are multe matchuri câştigate asupra mai multor jucători din acest clasament.

Un dublu match Beogradsky-Gradjansky pentru „Cupa d-lui Svetkovici"

Belgrad, 7. — La 1 şi 4 Decembrie se vor disputa două matchuri (tur-retur) care vor constitui clou-ul sezonului de toamnă al footballului jugoslav.

Este vorba de matchul leaderilor: Beogradsky—Gradjansky (Zagreb), care este dotat cu *„Cupa preşedintelui consiliului de miniştri d. Svetkovici"*.

Primul match se va disputa la Zagreb, secundul la Belgrad.

La 10-12 Mai 1940 Congresul F.I.F.A. la Luxemburg

F.R.F.A. a primit zilele acestea o adresă din partea federaţiei internaţionale de football (FIFA).

Forul internaţional anunţă că a fixat congresul la Luxemburg între 10 şi 12 Mai şi dacă împrejurările nu vor permite întrunirea în acest oraş, atunci va desemna un alt oraş, al cărui nume îl va comunica la timp.

RUGBY

Dela TENNIS CLUB ROMAN

● Tennis Club Român, secţia de rugby, convoacă la antrenament, pentru azi Mercuri 8 Noembrie 1939, la orele 15, pe terenul clubului din str. M. Kogălniceanu, (lângă strandul Bragadiru) următorii jucători: Hartley, Toma Moldoveanu, Lucian Popovici, Anton Marinescu, Şerban Ghica, Pană Eduard, Căţulescu Ion, Popa Ion, Mărculescu Eustaţiu, Penciulescu, Ţăranu, Munteanu Horia, Irimia Ion, Mateescu, Burlescu, Bârsan, Oreviceanu, Marin Ion, Nella Zissu şi Egon Lebel.

ŞTIRI

● CLUBUL VENUS secţia Rugby convoacă azi 8 Noembrie în vederea antrenamentului la ora 3 după amiază pe terenul din Splai următorii jucători: Tofan, Grigorescu, Ştefănnescu, Dobrescu, Domnescu, Florea, Dinu, Fister, Cristea, Naum, Tănase, Georgescu, Popescu, Negrea, Beloiu, Sedey, Tălpăşeanu Câşu, Păcuraru V. Niculescu.

Prezenţa absolut necesară.

● STADIUL ROMAN secţia Rugby convoacă pentru azi 8 Noembrie la antrenament pe stadionul A.N.E.F. la ora 15,30 pe toţi jucătorii dela toate categoriile. Prezenţa obligatorie, având în vedere matchul de campionat şi turneul în străinătate care se va efectua în a doua jumătate a lunei Decembrie.

● SPORTUL STUDENŢESC, secţia de rugby, convoacă astăzi Miercuri 8 Noembriea . c., ora 10 dimineaţa, pe terenul Velodrom (Parcul Sportiv Primăria de Galben), pentru matchul de antrenament contra Viforului Dacia, pe următorii jucători: Pârcălăbescu Gh., Lopăţel, Costescu Dan, Beşliu, Cameniţă Radu, Macarovici Niculae, Riegler Corneliu, Teodorescu, Ionescu Ştefan, Diamandy Rellu, Popa, Marian, Damian Ascanio, Andrieş Ion, Oprescu, Popa Cristea, Dinescu, Cosmănescu, Georgescu, Ionescu Dan, Antimiu, precum şi pe toţi ceilalţi jucători ai categoriilor inferioare.

39 de elevi
urmează cursurile şcoalei de oficiali şi maeştri de box

Ca şi la şcoala de antrenori de football, la şcoala de oficiali şi maeştri de box s'au înscris foarte mulţi elevi, dintre care numeroşi maeştri.

Sunt în total 39 de înscrieri şi anume:

Oscar Wexu, Zamfir Popazu, Gh. Georgescu, Al. Kriahynicki, Lungu Ioan, Romulus Cârlig, Fr. Rethy, Robert Podhola, Gh. Avramov, Vasile Boldiş, Lancia Umberto, Carol Rethy, Eft. Mihăilescu, Gh. Stănescu, D. Panaitescu, Jean Constantinescu, Stancu I. D-tru, Călinescu D-tru, Iorgulescu Nic., Negoiţă Cristache, Ilie Petrescu, Csaba Pünkösty, Drăgoi Mihail, Ioan Doculescu, Fulea Mihail, Gh. Preda, Jean Abramovici, Aureliu Ştefănescu, Gh. Pralea, Al. Petrescu, Toma Panaitescu, Const. Nour, Victor Dumitrescu, Ion Firu, Nic. Băiaşu, Dan Popescu, maior Dumitru Popescu, Marin Alexandrescu şi Iorgulescu-Brânduş.

Sâmbătă 12 Noembrie

A doua reuniune de selecţie a grupărilor „Mielu Doculescu" şi „Jean Constantinescu"

Sâmbătă 11 Noembrie, ora 21, în sala din strada Claudiului no. 16, se va desfăşura a doua reuniune de selecţie organizată de grupările „Mielu Doculescu" şi „Jean Constantinescu".

Programul conţine opt partide şi are următorul aspect:

Categoria muscă

Florea Mihăilescu — Niculae Săvulică

Categoria cocoş

Florea Gheorghe — Marin Dobrescu.

Categoria pană

Toma Petre — Leon Polocoşer.
Safta Păun — Niculae Stoicu-lescu.

Categoria uşoară

Gheorghe Cojocaru — Ştefan Florescu.
Gheorghe Enciu — Mircea Măgureanu.

Categoria semi mijlocie

Tudor Pipoş — Constantin Păunescu.

„Universal" organizează o interesantă reuniune de box amator

Duminică 12 Noembrie la ora 21, Asociaţia sportivă „Universal" regizează o nouă reuniune amatoare de box cu care ocazie o serie de reputaţi pugilişti vor urca scările ringului oferind spectatorilor adevărate matchuri de box datorită technicei şi preciziei cu cari vor lupta.

In cadrul aceleeaşi reuniuni, campionul României la categoria grea, *Vasile Şerbănescu* va face o demonstraţie în compania valoroşilor Mişu Petrescu şi Gh. Moroianu.

PROGRAMUL SE PREZINTĂ IN ORDINEA URMĂTOARE

3 reprize a 3 minute

Fănel Stănescu (Univ.) — Gh. Bidrinski (A. C. T.).

Jean Kirculescu (Univ.) — Păun Petre (A. C. T.).

D. Zamfirescu (Univ.)—N. Vânătoru (A. C. T.).

Mario Feleskin (Univ.) — Ion Roşca (A. C. T.).

Gh. Tătărescu (Univ.)—N. Ciocan (A. C. T.).

5 reprize a 2 minute

Stanislau Strychalsky—N. Tinichez.

Match de antrenament

Vasile Şerbănescu—M. Petrescu şi Gh. Moroianu.

Break... stop... out...

Excelentul amator Vasile Roşca, campionul României la categoria semi-mijlocie, după o absenţă de trei luni, se găseşte în Capitală, unde a reluat antrenamentul în vederea menţinerii condiţiei fizice.

✱

LA ROTTERDAM, Karl Anderson, campionul Danemarcei la uşoară a câştigat la puncte în 15 reprize asupra lui Den Sitz.

In prezent, se tratează un match K. Anderson-Aldo Spoldi pentru titlul european la uşoară.

✱

ERIC BOON, care trebuia să lupte la 4 Noembrie cu Dave Krowley pentru titlul Marei Britanii la cat. uşoară, va susţine această partidă la 9 Decembrie la Harringay (Londra).

AVIAŢIE

Şedinţa Consiliului superior F. A. R. R.
S'a dispus adunarea generală a Federaţiei

Consiliul Superior al Federaţiei Aeronautice Regale a României a ţinut aseară o importantă şedinţă sub preşedinţia Prinţului G. V. Bibescu.

Consiliul a rezolvat chestiuni curente, iar pentru alcătuirea viitorului program de activitate al aviaţiei particulare şi facerea raportului asupra realizărilor de până acum, s'a dispus convocarea adunării generale pentru ziua de 19 Noembrie.

Brevetări de piloţi gr. I. la C. F. R.

Comisiunea oficială de brevetări a fost ieri pe aeroportul „Nicu Capşa" dela Popeşti Leordeni unde au fost brevetaţi opt noui piloţi de turism gradul I, pregătiţi de Şcoala Asociaţiei Aviatice C. F. R. Bucureşti. Au trecut cu succes probele de brevet următorii candidaţi:

Creţeanu Anghel, Voitec Maria, Jeana Iliescu, Domişan Anton, Iordache Constantin, Mateescu Ioan, Constantin Constantin şi Dediu Ivan.

Sărbătoarea președintelui footballului românesc

D. general Gabriel Marinescu, președintele F.R.F.A., își serbează azi ziua numelui.

Sportivii români, cari cunosc și respectă munca și realizările președintelui footballului românesc, îi urează cu sinceritate și dragoste:

„La mulți ani!"

Este o urare tradițională, care are însă de data aceasta o semnificație mult mai profundă.

Pentrucă viața d-lui general Gabriel Marinescu și sportul românesc sunt împletite în mod armonic.

Evoluția fericită a celei dintâi înseamnă progresul celui din urmă.

Dar, sportivii României sunt recunoscători pentru toate realizările unui prezent sănătos.

Și pentru această realitate sănătoasă, pentru tot ceiace a făcut ca ea să fie astfel, pentru toate victoriile justiției, cari i se datoresc integral, toți sportivii țării îi doresc viață lungă și fericită.

Dynamo, campioana U.R.S.S. nu poate juca în România...

...pentrucă nu ar obține permisiunea F. I. F. A. și pentrucă niciun club nu vrea să organizeze acest turneu

S'a anunțat că va juca la București cunoscuta echipă sovietică Dynamo, campioana U. R. S. S.

Termenul fixat: primăvara anului viitor, cu posibilitatea de a avea ca vedetă a turneului pascal echipa rusească.

DYNAMO NU POATE VENI

Știrea nu corespunde realității pentrucă Dynamo nu poate veni în România.

Rusia nu este afiliată la F. I. F. A. și nu ar avea dreptul de a juca în România decât cu o permisiune specială a federației internaționale.

Și aceasta ar fi foarte greu — dacă nu imposibil — de obținut.

In actuala conjunctură a lucrurilor este exclus ca F. I. F. A. să permită unei echipe rusești să joace cu o echipă a unei țări afiliate.

Pentru același motiv Dynamo a renunțat și la turneul din Bulgaria.

TURNEUL RUȘILOR NU PREZINTA NICIUN INTERES

O altă piedică importantă în calea perfectării acestui turneu, este aceea că niciun club nu este dispus să preia organizarea acestei vizite — proectul fiind al unui particular — de oarece echipa sovietică nu prezintă niciun interes pentru spectatorii noștri, obicinuiți cu evoluția marilor echipe din Europa centrală, Anglia și Italia.

Celebrul cuplu Vines - Perry a fost invins la campionatele orașului New-York

Cuplul VINES - PERRY — eroii ultimului „circ" falimentar — a fost învins în finala de dublu domni a campionatelor profesioniste ale New-York, de perechea americană Barnes-Giedhill cu scorul 2:6, 5:7, 9:11.

„Clubul campionilor" a fost afiliat de F. R. Box și și-a schimbat numele în „Box - Sport"

Intr'unul din numerile noastre trecute am scris că în Capitală a luat ființă o nouă grupare de box cu numele provizoriu de „Clubul Campionilor", care a cerut afilierea la F. R. Box.

Comitetul federal al forului de specialitate a aprobat afilierea acestei asociații, cu condiția însă, ca să-și schimbe numele.

Conducerea grupării, luând act de hotărîrea comitetului federal, a înțeles și și-a schimbat numele în „Box-Sport".

Noua asociație, înzestrată cu o sală modernă în str. Berzei, își va începe activitatea cu o serie de reuniuni amatoare și mixte, care vor avea loc în sala unui cinematograf din cartier.

Max Schmelling se îndreaptă spre New-York pe ruta Roma-Barcelona-Lisabona

Fostul campion mondial este purtătorul unei misiuni secrete sau un simplu refugiat?

NEW-YORK. — Celebrul boxeur Max Schmelling a sosit la Barcelona, venind din Italia. Fostul campion mondial nu va sta mult timp în Spania, ci va pleca la Lisabona, de unde se va îndrepta cu hidroavionul spre New-York.

In legătură cu această călătorie a lui Schmelling, Mike Jacobs a declarat că-i va procura angajamente în ciuda faptului că americanii îl consideră acum drept „veteran".

Pe de altă parte, ziarele engleze — ocupându-se de acest voiaj — afirmă — unele — că Schmelling are de îndeplinit o misiune secretă, iar altele susțin că este refugiat fiind antinazist.

Azi, la Belgrad și Budapesta: Loturile naționale ale Jugoslaviei și Ungariei fac ultimul antrenament

BELGRAD, 7.—Pentru matchul cu Ungaria, d. Bosco Simonovici, selecționeurul unic al federației jugoslave, a convocat pentru azi, la antrenament, 26 de jucători.

Antrenamentul începe la ora 3.30 d. a. pe terenul Beogradsky.

Se va juca un match complet de nouăzeci de minute.

Pentru antrenamentul acesta, au fost formate următoarele echipe:

A: Lavrici, Beleslin, Dubac; Manola, Draghicevici, Lechner; Glișovici, Vujadinovici, Bojovici, Matosici II, Perlici.

B: Glazer, Beloșevici, Matosici; Vucilowsky, Jasbinșek, Knejevici; Savici, Pavletici, Petrovici, Antolkovici, Velker.

ANTRENAMENT ȘI LA BUDAPESTA

BUDAPESTA, 7. — Pe terenul M. T. K., lotul național, alcătuit de d. dr. Ginzery, în vederea matchului dela Belgrad, se antrenează mâine în compania unei combinate a Ungariei.

Se vor juca două reprize de 30 minute.

Pentru antrenamentul acesta, căpitanul național a chemat următorii jucători:

PORTARI: Boldizsár, Toth.

FUNDAȘI: Biró, Polgár, Korányi.

MIJLOCAȘI: Király (Gamma), Szalay (Ujpest), Szalay (Nemzeti), Sarosi III, Balogh.

INAINTAȘI: Kincses, Béky, Vincze, Turay II, Sütö, dr. Sárosi, Vidor, Toth III, Kiszely.

Revanșa Sofia - Berlin a fost fixată pentru 6 Maiu, la Sofia

BERLIN (corespondență). — Intâlnirea dintre echipele Berlinului și Sofiei, disputată pe „Poststadion" a atras numai 18.000 spectatori.

Victoria berlinezilor a fost obținută prin golurile marcate de Jaraskiewitz, Engelbrecht, Berndt și Salisch.

Pentru bulgari au marcat Mileff și Angeloff.

Revanșa matchului acesta a fost fixată pentru 6 Maiu la Sofia.

D. Liviu Iuga pleacă Vineri la Belgrad

Am anunțat la timp că la conferința C.E.C. care are loc Duminică la Belgrad, reprezentantul României va fi d. Liviu Iuga, vice-președinte și director technic al FRFA.

D-sa va părăsi Capitala în cursul zilei de Vineri și va ajunge Sâmbătă la Belgrad.

Celebrul atlet KUSOCINSKI a murit pe front în războiul cu Germania

Pentru sportul polonez războiul a fost deosebit de tragic.

După Willimowsky, a dispărut o altă glorie a sportului polon.

Intr'adevăr, se anunță din Paris că Kusocinski, cel mai talentat atlet al Poloniei a căzut pe front în războiul contra Germaniei.

Să sperăm însă că această a doua moarte a campionului olimpic pe 10.000 m. și recordmanul mondial pe 3.000, nu se va confirma.

Ca și aceea dintâi, căci se știe că renumitul atlet a mai murit odată pentru atletism.

La un an după olimpiadă el a avut un accident muschiular, care l-a obligat să abandoneze atletismul.

La sfârșitul anului trecut, el și-a făcut însă reintrarea și a câștigat marea cursă dela Stockholm, parcurgând 5.000 m. în timpul 14.24.2 minute.

Kusocinsky era singurul concurent periculos pentru alergătorii finlandezi, la o olympiadă dela Helsinky.

Se va mai produce o înviere a lui Kusocinsky?

LA ANTRENAMENTUL DE IERI

IANOSI S'A OCUPAT SERIOS DE HUMIS ȘI ENE

La Mediaș, Venus va avea o nouă linie de atac?

Venus s'a antrenat ieri pentru matchul de Cupa României cu Sparta, la Mediaș.

A fost o ședință completă. Jucătorii cari au jucat Sâmbătă, au făcut numai antrenament de condiție.

Ceilalți: Ene, Humis, Ionescu Crum și Iordăchescu au făcut și antrenament cu mingia.

Ianosi a insistat mult asupra acestui antrenament, în special asupra lui Ene și Humis, cari vor reintra, după toate probabilitățile, în matchul de Duminică.

Ene a fost încercat ca extrem stânga.

D. dr. Ginzery, selecționeurul unic al Ungariei, va demisiona după matchul de la Belgrad

BUDAPESTA, 7. — Se pare că nici urmașul celebrului dr. Dietz, actualul selecționeur unic al Ungariei, d. dr. Denes Ginzery n'a avut mai mult noroc în noua sa funcțiune.

Intr'adevăr, căpitanul național va demisiona din postul de selecționeur unic al federației ungare după matchul, pe care echipa națională a Ungariei îl disputâ la 12 Noembrie, la Belgrad cu Iugoslavia.

Vorbind despre matchul acesta, el a declarat unor ziariști:

„Matchul acesta și apoi bună ziua. Mi-e de ajuns!

Deși la M.L.Sz. nu se știe nimic în mod oficial despre demisia selecționeurului, acesta poate fi considerată fapt împlinit.

Motivul este indisciplina vedetelor din prima echipă națională, care îi sabotează toate hotărîrile.

Editura Societății Anonime „Universul", București, Str. Brezoianu No. 23—25 — România

BIBLIOTECA CENTRALĂ „ASOCIAȚIUNII" SIBIIU

Taxa poștală plătită în numerar conform aprobării dir. generale p. t. t. nr. 2[illegible]464/939

2 LEI

UNIVERSUL

8 PAGINI

310-1939

Redacția și Administrația: Palatul „UNIVERSUL", str. Brezoianu 23—25. Telefon: Centrala: 3.30.10; Redacția 4.21.81. Redactor responsabil EUGEN DUMITRESCU

Proprietar: „Universul", S. A. Adm.-delegat: STELIAN POPESCU Inscris sub No. 167, Trib. Ilfov

Nr. 310. — Anul II BUCUREȘTI. — Vineri 10 Noembrie 1939

ABONAMENTE: Pentru grupări sportive 1000 lei anual

1 an LEI 5[illegible]
6 luni LEI 2[illegible]
3 luni LEI 15

Hockeyul în febra pregătirilor

Venus începe antrenamentele mâine... la Venus

Un turneu în țările baltice ratat, dar jocuri sigure cu echipe ungare, cehe, jugoslave și un match la Budapesta

„Negrii" au făcut o nouă achiziție: COSMAN

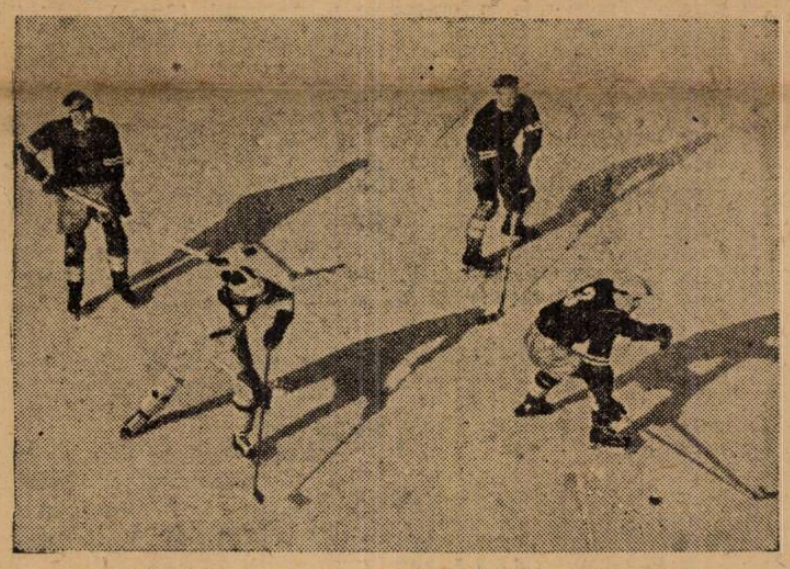

Incet-încet, inaugurarea sezonului de hockey pe ghiață se apropie și grupările din Capitală încep să se pregătească.

Telefon Club, Venus, etc. și-au făcut programe de activitate internă, deocamdată se îngrijesc de efective și caută să-și pună la punct cât mai bine echipele printr'o pregătire intensă.

Venus începe pregătirile

Una din aceste grupări serioase și care s'a impus și ca echipă de mare valoare, deși existența nu-i numără mai mult de doi ani, este Venus.

Ca și în trecut, negrii vor să joace același rol hotărîtor în hockeyul românesc, pentru a cărui propășire face sacrificiile pe care opinia publică sportivă le apreciază.

Anul acesta conducerea Venusului are un program de activitate la realizarea cărui a și început să lucreze.

In legătură cu viitoarea activitate a „negrilor", simpaticul dar modestul internațional (de football și hockey) Andrei Bărbulescu ne-a servit câteva amănunte inedite, pe care ne grăbim să le aducem la cunoștința cetitorilor noștri, în rândurile de mai jos. Pentrucă merită să le cunoască.

Venus are un nou jucător: universitarul Cosman

In prezent, Venus dispune de următorul lot de hockeyști :

Hatel, Tomovici, Florică Marinescu, Gică Buia, Bărbulescu, Florin Popescu, COSMAN, Titinel Teodorescu, Vulcănescu, Pascu, Coca și Gall.

Cum se vede, este aproape același lot de anul trecut. Aproape, pentrucă se observă prezența lui Cosman dela Sp. Studențesc. Bărbulescu ne-a informat că s'a ajuns la un acord cu universitarii și că excelentul Cosman va putea juca în viitor la Venus.

Vineri, primul antrenament... la Venus!

— *Când începeți antrenamentele :*

— **Chiar Vineri, 10 Noembrie, ne-a răspuns Bărbulescu. La început vom face numai antrenamente de condiție pe terenul Venus și deocamdată numai cu acei jucători cari n'au practicat alte sporturi în toamnă. De aceea și antrenamentele sunt de condiție.**

Bogat program internațional

Pe nesimțite, discuțiile au atins domeniul internațional și astfel am putut afla câteva știri foarte interesante :

— AM AVUT, — ne informează Andrei, — UN TURNEU APROAPE PERFECTAT IN ȚARILE BALTICE, DAR — DIN CAUZA SITUAȚIEI INTERNAȚIONALE— A TREBUIT SA-L CONTRAMANDAM.

„Totuși vom avea sigur matchuri cu echipe din Ungaria și Boemia-Moravia. E chiar probabil să ne întâlnim și cu formații iugoslave. Am început tratative pe care spe-

(Continuare în pag. 8-a)

Ungaria și-a alcătuit aseară echipa pentru jocul cu Jugoslavia

- Serviciul nostru special -

BUDAPESTA, 8. — Lotul de jucători selecționați de d. dr. Ginzery în vederea matchului cu Iugoslavia de Duminică s'a antrenat azi după amiază în compania unei combinate a Hungariei.

După antrenament, seara, d. dr. Ginzery a alcătuit următoarea echipă care va juca la Belgrad :

Boldiszar-Polgar, Biro-Kiraly (F. C. Gamma), Sarosi III, Balogh-Kincses, Vincze, Kiszelli, Sarosi dr., Toth.

Rezerve: Toth (portar) și Cseh (înaintaș)

Chestia zilei:

Rezultatele obținute de echipele A și B. ale României în fața „team"-ului ungar, se datoresc sistemului de joc în „W" aplicat de d. V. Economu, selecționerul unic al footballului românesc

O plantație bine făcută

Intâlnirea București - Viena nu se poate realiza

Federația germană a propus în schimb *România - Germania sau București-Berlin*

Tratativele pentru perfectarea matchului București-Viena nu au dus la niciun rezultat.

Selecționata Vienei nu poate veni în Capitală pentru motive independente de voința celor două federații cointeresate.

„W. H. W"... OPERA DE AJUTOR PENTRU IARNA

Așa cum am anunțat la timp, federația noastră a trimis la Viena o telegramă cerând o confirmare imediată a matchului.

Răspunsul a fost adus ieri de d. Pasternik, delegatul la București al federației germane.

Oficialul german a anunțat forul nostru că selecționata Vienei nu poate juca la București deoarece la 19 Noembrie joacă în cadrul „Operei de ajutorare pentru timpul iernii (W. H. W.: Winter Hilfs Werke).

VOM AVEA TOTUȘI UN MATCH INTERNAȚIONAL

Refuzul vienez nu înseamnă, însă că ideea de a organiza un match internațional la 19 Noembrie a fost abandonată.

Duminica viitoare va juca în Capitală o selecționată germană.

Pentrucă delegatul german a propus ca în locul Vienei să vină reprezentativa Berlinului sau echipa națională a Germaniei.

AZI SE VA ȘTI PRECIS CINE VINE

F.R.F.A. a acceptat noua propunere și a pus condițiile sale pentru cele două matchuri.

D. Pasternik le-a înregistrat și le-a comunicat imediat la „D. F. B.", la Berlin.

Răspunsul definitiv va fi cunoscut chiar în cursul zilei de azi.

Astfel că astăzi vom putea spune dacă la București va juca echipa națională a Germaniei sau selecționata Berlinului.

Indiferent cine va fi adversarul nostru dela 19 Noembrie trebue să recunoaștem că schimbul este avantajos.

RAPID a eliminat ușor pe SOCEC cu 5-2 (4-0)

Egri, portarul Socecului, a plonjat în zadar, — a văzut și el asta — și acum privește cum balonul se rostogolește pentru a patra oară în plasă. A marcat Bogdan

Football Football Football Football Football Football Football

Mon. Oficial a câştigat derbyul tipografilor,

în cadrul etapei a noua a campionatului districtual

Etapa de eri a campionatului districtual a decurs normal, înregistrându-se doar două surprize. Colţea a învins pe Gloria şi A. S. Distribuţia — cu o linie de atac nehotărîtă — a pierdut un punct în faţa Stăruinţei.

Derbyul tipografilor a fost câştigat de Mon.Oficial, care şi-a păstrat locul, fiind tot aşa de strâns urmat de Olympia.

Adesgo a învins comod şi se menţine încă bine în fruntea clasamentului:

Carmen a învins greu pe S. T. B., fiind chiar condusă.

F. C. Naţional a obţinut o victorie sdrobitoare cu un scor record: 14—1.

S'au obţinut multe rezultate identice şi scoruri în general reduse, ceeace ne arată că partidele programate eri au dat lupte dârze.

CATEGORIA I SERIA A

Mon. Oficial 3
Universul 2

„Tipografii între ei" au prilejuit o luptă aprigă, în care învingătorul nu s'a cunoscut până în ultimele minute.

Deşi plecat favorit Mon. Oficial a trebuit să se întrebuinţeze la maximum ca să obţină o victorie la un punct diferenţă.

Fără îndoială, victoria e meritată (ţinând bineînţeles, seamă şi de barele trase).

Universul n'a cedat pasul decât în ultimele minute. Trebue să spunem că a primit un goal gratuit. Cherciu a scăpat din mână o mingie uşor trasă.

Punctele partidei au fost înscrise de Baneş (2) şi Farcaş, pentru învingători şi Andreescu şi Căpăţână pentru învinşi.

Cei mai buni: Pleşa, Georgescu Baneş şi Farcaş dela Mon. Oficial, iar dela Universul: Dobrescu, Puchianu şi Andreescu.

Adversarii au prezentat următoarele formaţii :

Mon. Oficial : Pleşea, Penu, Mitu, Georgescu, Ionescu, Pătraşcu, Niculescu, Farcaş, Ernest, Baneş, Iorgulescu

Universul: Cherciu, Crisescu, Dobrescu, Puchianu, Hariton, Sârbu, Andreescu, Căpăţână, Iordăchescu, Stănciulescu, Marinescu.

Olympia 4
Vergu 0

Învingătorii au manifestat o netă superioritate în tot cursul matchului.

Scorul la pauză: 2-0.

Au înscris: Stoian (3) şi Fabian din 11 m.

Colţea 3
Gloria 1

Deşi juca pe teren propriu, Colţea nu avea aerul că va termina favorită în faţa Gloriei.

Totuşi într'o bruscă revenire, Colţea a răsaturnat pronosticurile învingând pe Gloria cu 3-1 (2-0).

Au marcat: Sandu Staelian (3) pentru învingători şi Dron pentru Gloria.

Av. Spotiv 4
Vif. Dacia 4

Un match destul de interesant şi în orice caz aprig disputat.

Liniile de atac au fost foarte active, fapt care a contribuit la realizarea acestui scor.

Vif. Dacia merita să câştige, însă a avut pe deoparte ghinion şi în plus Av. Sportiv a jucat dur.

Clasamentul Categ. I A

Mon. Oficial	7	6	1	0	18: 5 13
Olympia	6	6	0	0	23:11 12
Vergu	6	4	0	2	14: 8 8
Gloria	6	3	1	2	17:20 7
Arsenal	8	3	1	4	16:27 7
Universul	8	2	2	4	17:18 6
Vif. Dacia	6	2	1	3	25:15 5
Av. Sportiv	8	2	1	5	19:26 5
Colţea	7	2	0	5	11:21 4
Leonida	7	1	1	5	12:20 3

CATEGORIA I SERIA B

Adesgo 4
Metropola 0

O victorie comodă, obţinută în dauna unui adversar care se anunţa periculos, dar, care n'a contat.

Scorul la pauză: 2-0.

Au marcat : Balasz (3) şi Geller.

Echipele:

Adesgo: Otto, Cohn, Bartha, Istrate, Weinberger, Geiber, Horn, Chibici, Balasz, Vogel, Ionescu V.

Metropola: Laurenţiu, Harvat, Vulpescu, Alexandrescu, Istrătescu, Tudor, Bălcescu, Iosipovici, Stoian, Ludovic, Dumitrescu.

Ager 4
Luceafărul 0

După un match spectaculos Ager a dispus uşor de Luceafărul cu 4-0. Au marcat dela AGER : Lăpuşneanu (2), Cristoloveanu şi Creţu. La pauză scorul fiind 2-0.

Militari 3
Metaloglobus 2

Intâlnind o formaţie în formă slabă, Militari au reuşit o victorie grea.

Metaloglobus a avut şi ghinion căci putea scoate un match nul.

ACSA 1
ASCAM 0

Confirmând victoria asupra leaderului, ACSA a mai obţinut o victorie preţioasă asupra ASCAM-ului, victoria care o îndepărtează de ultmul loc şi de razele lanternei.

Amândouă formaţiile s'au prezentat bine şi în special apărările.

Atacul mai decis al comunalilor a obţinut goalul victoriei.

Clasamentul Categ. I B

Adesgo	9	5	2	2	19: 9 12
AGER	9	5	1	3	18:15 11
Militari	9	4	2	3	23:24 10
Luceafărul	6	4	0	2	15:10 8
Metalosport	7	4	0	3	21:15 8
Socec	5	3	1	1	26:10 7
SET	8	2	2	4	15:21 6
ACSA	7	2	2	3	9615 6
Metaloglobus	8	2	1	3	14:14 5
ASCAM	6	2	1	3	6: 9 5
Metropola	8	1	2	5	15:37 4

CATEGORIA II SERIA A

Distribuţia 2
Stăruinţa 2

Pe terenul B. T. M. T. s'a disputat matchul dintre Distribuţia şi Stăruinţa. Deşi matchul s'a terminat la egalitate totuşi putem să remarcăm superioritatea petroliştilor care au jucat foarte frumos Au avut în faţa lor nişte adversari care au jucat în parte brutal. Deasemeni în minutul 80 s'a produs un incident între Flamaropol (Distribuţia) şi portarul Stăruinţei.

Pentru Distribuţia a marcat Nicu Vasile (2).

Ind. Iutei 6
Ciclop 0

După o ivctorie la scor, Ciclop a cedat Ind. Iutei, care a jucat cu un mare avânt.

Ciclop a avut o zi slabă, astfel că victoria Ind. Iutei este normală şi perfect meritată.

Ind. Iutei a trecut în locul doi al seriei.

Orfeus 3
Colentina 1

Matchul începe într'un tempo foarte viu, desfăşurându-se numai la poarta Colentinei. Dar după puţin timp gazdele îşi revin. Matchul începe să devină din ce în ce mai spectaculos, în timp ce Orfeu îşi

Sfârşitul primului mi-temps se relevă superioritatea.

termină cu conducerea Orfeus-ului. La reluare Colentina intră pe teren decisă să egaleze situaţia.

La fluerul d-lui arbitru Ştefănescu Aurel sau aliniat următoarele formaţii :

Orfeus : Giovanidis I ; Halcusi ; Bădoiu ; Parascu, Hartz II, Secalas, Christea, Gheorghiade, Tache, Giovanidis II, şi Sazar.

Colentina : Teodorescu ; Moise ; Cautardo ; Răducanu, Vasilescu, Georgescu, Vaicu, Gheorghe, Dumitrescu, Marinescu şi Christea.

Griviţa 6
Pebe 2

Matchul Griviţa Pebe a fost în parte spectaculos şi a avut câteva faze care ar fi putut aduce cel puţin reducerea scorului dacă nu egalarea. Bibi dela Pebe a fost în formă dar nefiind ajutat de cât de Gilică nu a putut face nimic.

Au marcat dela Griviţa : Păcuraru 2, Galbenă 2, Mitică 2, şi la o învălmăşeală, în faţa porţii Griviţei a intrat un goal în favoarea Pebe-ului, iar goalul al 2-lea la cuarcat Bibi cu un shoot imparabil.

CFRBTr. 4
Dacia Traiană 2

Victoria normală a feroviarilor, cari au învins totuşi cu greutate pe Dacia Traiană.

Invinşii au făcut o partidă bună, dar n'au putut rezista avântului CFRBTr-ului.

Clasamentul Categ. II A

Distribuiţa	9	7	2	0	39: 9 16
Iuta	9	6	2	1	42: 9 14
Ciclop	9	5	3	1	28:12 13
C.F.R.B.T.	8	5	1	2	29:11 11
Stăruinţa	8	3	3	2	21:28 9
Dacia Traiană	8	2	4	2	13:17 8
Griviţa	9	2	3	4	18:32 7
Orfeus	8	3	0	5	12:29 6
Pebe	9	1	0	8	8:27 2
Coletnina	9	0	0	9	9:44 4

CATEGORIA II SERIA B

Carmen 2
S. T. B. 1

Ambele echipe au luptat mult pentru victorie. Cu toate că a fost învins S.T.B. a făcut partidă foarte bună şi spctaculoasă. La pauză 0-0.

S'au remarcat dela CARMEN : Bonaţiu şi Mociorniţă, iar dela S.T.B. : Tache şi Şeica. Au marcat dela învingători: Silvestru şi Bonaţiu, iar dela învinşi T. Niculescu.

I. Dârlău 1
Garaj. Mihăescu 1

Matchul jucat eri pe terenul „Ciocanul" s'a terminat la egalitate, după o partidă viu disputată, în care ambele formaţii au luptat cu ambiţie pentru cucerirea victoriei.

F. C. Suter
Lupeasca 2

Matchul s'a terminat la egalitate după un joc viu disputat.

Au marcat: Leonte şi Luţă pentru Suter, iar pentru Lupeasca : Maja din 11 metri şi Constantinescu. La pauză: 0-0.

Victoria 2
Sp. Studenţesc 1

Muncitorii se stabilesc din ce în ce mai solid în ultimul loc.

Eri au cedat Victoriei, însă la mare luptă, care este într'o continuă revenire.

Clasamentul Categ. II B

Carmen	7	7	0	0	41: 3 14
S. T. B.	7	5	0	2	27: 8 10
Biruinţa	8	5	2	1	24:10 10
Dârău	9	3	3	3	14:19 9
Lupeasca	9	4	1	4	24:14 9
Suter	8	3	2	3	23:18 8
Mihăescu	7	2	2	3	12:12 6
Victoria	8	3	0	5	19:35 6
Sp. Muncitoresc	6	1	0	5	12:26 2
C. Românească	7	0	0	7	0:21 0

CATEGORIA III SERIA A

Fichet 2
Standard 0

Cu o echipă mai bine pusă la punct Fichet-ul a obţinut o victorie foarte preţioasă, care-l menţine în primul loc. S'a remarcat C. Ţimică.

Băneasa 2
Energia 1

Matchul începe în nota de dominare a Bănesei care se impune de la început. Dar totuşi, Energia îşi revine reuşind să marcheze prin Covaci luând conducerea. Ori şi ce încercare din partea Bănesii de a egala situaţia este impasibilă. La reluare Băneasa îşi revine şi reuşeşte să egaleze printr'un 11 m. Energia începe să slăbească alura ceeace dă posibilitate Bănesii să devină stăpână pe situaţie şi mai marchează încă odată. Matchul începe să devină mai puţin interesant terminându-se în favoarea Bănesii.

Clasamentul Categ. III A

Fichet	7	5	0	2	23: 8 10
Lacomet	6	4	0	2	11:12 8
Vul. Carp.	7	2	4	1	14:12 8
Sburătorii	6	3	1	2	17:12 7
Energia	7	3	1	3	13:13 7
Standard	6	3	1	2	29:10 7
Băneasa	6	3	1	2	10:13 7
Grozăveşti	5	1	0	4	9:18 2
L. P. N.	5	0	0	5	2:21 0

CATEGORIA III SERIA B

F. C. Naţional 14
EFA 1

Leaderul a obţinut scorul zilei, jonglând cu adversarul. Au marcat: Cruţescu (6), Teodorescu (3), Mihăescu (3), Municiu (3).

PTT 12
Şoimii 1

Match fără istorie, deoarece a prilejuit un antrenament al postaşilor la poarta Şoimilor.

Imprimeia Capitalei 3
Fulgerul 3

In cat. III-a Impr. Capitalei şi Fulgerul au terminat la egalitate.

Deşi primii au condus cu 3-1 până în min. 73, au terminat totuşi la egalitate din cauza apărării.

Au marcat : Negoescu (2), Negriilă dela Impr. Capitalei, iar dela Fulgerul, Niculescu (2) şi Băduţă.

Comro 3
Phenix 2
Generala 3
Cotroceni 2

Clasamentul Categ. III B

F. C. Naţional	8	8	0	0	37: 4 16
Generala	8	6	0	2	16:11 12
P. T. T.	8	6	0	2	31: 9 12
Fulgerul	8	4	1	3	25:.. 9
Capitala	7	3	1	3	16:14 7
Comro	8	3	1	4	26:27 7
Dâmboviţa	6	2	0	4	13:20 4
Phenix	7	2	0	5	10:22 4
E. F. A.	7	2	0	5	15:33 4
Şoimii	6	1	1	4	12:29 3
Cotroceni	6	1	0	5	9:22 2

REZERVE

F. C. Rapid (rez.) 4
Macaby (rez.) 1

JUNIORI SERIA A

Militari (jun.)
Gloria (jun.) forfait
Mon. Oficial (jun). 4
Metropola (jun.) 2
Olympia (jun.) 6
Colentina (jun.) 1
I. Dârlău (jun.)
Rapid (jun.) forfait
Venus (jun.) 7
Socec (jun.) 4

JUNIORI SERIA B

Sp. Studenţesc (jun.) 5
ASCAM (jun.) 4
Generala (jun.) 2
Macabi (jun.) 2
Ind. Iutei (jun.) 1
Juventus (jun.) 1

JUNIORI SERIA C

Leonida (jun.) 6
Universul (jun.) 0
Vif. Dacia (jun.) 4
Sp. Studenţesc (jun.) 0
Turda (jun.) 7
Suter (jun.) 1
Unirea Tric. (jun.) 4
Distribuţia (jun.) 1
ACSA (jun.)
Standard (jun.) forfait

Gloria C. F. R. a învins ieri Doc cu 5-0 şi a încercat mai mulţi jucători

Galaţi 8. (Prin telefon). — **Astăzi s'a disputat în localitate un match de antrenament în 3 reprize a 30 de minute între Gloria CFR şi Doc. Prima echipă a învins cu 5-0 (2-0, 2-0, 1-0) prin punctele marcate de Horotan (2), Pancov, Milea şi Cucula.**

Cu acest prilej Gloria CFR a încercat mai mulţi jucători printre care şi Biro dela Telefon Club, Biro nu a dat satisfacţie.

SPECTACOLE

Teatre

OPERA: Relache

NATIONAL: Mat.: Titanic vals; seara: O scrisoare pierdută

STUDIO: Medalionul

REGINA MARIA: Mat.: Azi şi Odinioară; seara: Foc şi pară

SARINDAR: Mat.: Calul năzdrăvan; seara: Aproape de cer

MUNCA ŞI VOE BUNA: Mat.: Motanul şi Păpuşa cu p. rupt; seara: Nuntă pe datorie

COMOEDIA: Două palme

CARABUŞ: Broadway Tănase

ALHAMBRA: Alhambra 4 12.86

LIGA CULTURALA: Vagabondul

TEATRU MIC (Sala Volta): Fritz

ALHAMBRA BABY Pas. Comoedia: Alhambra Baby

Cinematografe

ARO: Noaptea destinului, jurnal O.N.C. şi O.C.R.

SCALA: „Adio Domnule Chips"; jurnal Paramount.

CAPITOL: Prietena noastră moartea, jurnal O.C.R. şi Metro.

TRIANON: Cheia de aur şi jurnal Paramount.

CARLTON: Femeia albă a Maharajahului.

A.R.P.A.: Bengali şi Jurnal.

SELECT: Drum bun.

PALAS: Vulturul negru, operă copletă.

FEMINA: Doamna păcătuieşte

ELYSEE: Jesse James brigandul, jurnale Paramount şi românesc.

ROXY: „La Madelon", jurnal românesc.

FORUM: Noaptea amintirilor şi Frumoasă-i tinereţea.

REGAL : „Ea şi El".

BIZANTIN: Cauciuc şi Paradisul îndrăgostiţilor.

OMNIA: Serenada primăverii şi Nevasta mea subreta.

RIALTO: Gunga Din şi Nevasta brutarului.

NISSA: Serge Panine şi Menaj.

AIDA: Femeia care primeşte palme şi Enigma colibei misterioase.

AMERICAN: Marie Chapdelaine şi Visul unei prinţese.

BARCELONA: De-aşi fi rege şi Arme pentru China.

COTROCENI: Suez şi Vraja albă.

CARMEN: Familia judecătorului Hardy şi Spaima vestului sălbatec

DACIA: Intre dragoste şi glorie şi Totul pentru tine.

DIANA: Monumentul Indian, operă completă.

DICHIU: Oameni cu aripi, Aripi româneşti şi Valsul nemuritor.

EDISON: Marco Polo, 100 băeţi şi o fată şi artişti.

FRANKLIN: Copiii părăsiţi şi Evadatul din insula Dracului.

FLORIDA: Echipa de onoare şi Secretul unei femei frumoase.

GLORIA: Oameni de sacrificiu, Misterele Africei şi Jurnal.

GRAND: Haimanaua (Aventurile Tom Sawyer) şi Fraţii Ritz Siamezi.

IZBANDA: Emigranţii şi Oamenii de mâine.

ILEANA: Infernul îngerilor şi Naneta are 3 iubiţi.

LIA: Trei camarazi şi Tentaţie.

LUCIFER: Cazacii şi Răzbunare mexicană.

MARNA: Jertfa supremă, Secretul unei artiste şi artişti.

MARCONI: Cazacii, Jurnal şi trupa D'Ayol.

MILANO: Bosfor şi Paradisul furat

MIORITA: Noaptea amintirilor şi Paradisul îndrăgostiţilor.

MODEL: Fiica Orientului şi Legea nu iartă.

NONI: Alexandru Newsky şi Bestia umană.

NERO: Tentaţie şi Eroii Siberiei.

ODEON: Shirley Temple în Visul unei prinţese şi Cuibul fericirii.

PAX: Cauciuc şi Minciuna sfântă.

PACHE: Nu am să te uit niciodată şi O crimă pe ring.

PARIS: Eu sunt legea, Scandal în lumea bună, Jurnal şi Trupa Naidin.

RAHOVA: Drumul de fier şi Misiunea d-rului Kildare.

REX: Regina carnavalului şi Domnul şi d-na detectivi.

SPLENDID: Fecioara de azi, Război şi pace şi Jurnal.

ŞIC: Amanta şi Mister Zero.

TOMIS: Jertfa supremă şi Legiunea Diavolului.

TRIUMF: De-aşi fi rege şi Alibiul doctorului Tindal.

UNIC: Trei camarazi şi Hanul groazei.

UNIREA: Zaza şi Drama din Shanghai.

VOLGA: Ingerii infernului şi Doamna din Malacca.

VENUS: Alibiul, Ultimul post şi Jurnal

Football football football football football football football

„16-imile" Cupei României au debutat normal

Rapid a învins Socec Lafayette

în repriza întâia... pentrucă a doua a fost câştigată de echipa districtuală

Scorul 5-2 (4-0) a fost realizat de Bogdan (3), Auer, Căpuşan şi Berbeacă (2)

ASPECTE

Deobicei, când e lume puţină şi cer cenuşiu, atmosfera e tristă. Asta v'o spunem din experienţă....

Ieri, însă, a fost lume puţină, a fost frig, nouri şi totuşi a domnit o voie bună cuceritoare.

„Rapid-Socec" a atras cele câteva sute de spectatori tocmai prin ineditul care se ghicea, tocmai prin disproporţia între valorile celor două echipe. La patru zile de matchul cu Venus; o luptă acerbă între doi titani, echipa din Giuleşti cu bagajul său de vedete incontestabile va juca cu Socec o formaţie districtuală doar...

Este şi asta o atracţie !.. Nu ?

In drum spre arena din Şplaiu, fiecare s'a gândit desigur la o eventuală excepţională comportare a „Socecului". A mijit undeva speranţa aceasta absurdă... Ne gândim la adversarii feroviarilor. Ce pregătiri, ce friguri şi ce cinste să joci cu „divizionarii!". Emoţionant, într'adevăr.

Asistenţă redusă, frig şi puţină melancolie. Se regăsesc pe tribune pasionaţii footballului, adevăraţii îndrăgostiţi ai lui. Comentariile sunt ironice, vesele şi suporterii „Socecului" au trac vizibil. O luptă inegală desigur, dar pitorească şi amuzantă. Tribuna e o mare familie căci majoritatea spectatorilor se cunosc între ei.

Formalităţile sunt inutile, toţi vor ca matchul să înceapă mai repede. Arbitrul d. Bartolomeu Popescu apare, cu cei doi arbitri de linie după el.

Un domn înalt, un rapidist fără îndoială exclamă :

— „O adevărată noapte a Sfântului Bartolomeu are să fie matchul !...

Altul :

— Am auzit că dacă marchează Socec, jucătorii vor primi un stilou de aur...

Şi aşa glumele abundă în timp ce „echipa intelectualilor" (Rapidul posedă jucătorii cu cele mai exagerate frunţi...) se antrenează. Din când în când câte un fibrar scapă de apărare şi galeria, care întotdeauna ţine cu cel mai slab, aplaudă încurajând. Atunci suporterii „Socec"-ului întrevăd o clipă numai posibilitatea unei „eşiri onorabile" — ca să nu spunem victorie.

Dar primul goal tae din aripile entuziasmului. (Incetineala matchului şi derizoria sa importanţă ne-a dat răgazul să facem puţină poezie...).

Din obicinuinţă ne uităm la tabela de marcaj. Tot zero—zero.

— „Imi pare rău că nu mi-am adus umbrela — zice un domn.

— „Dece ? întreabă alţii consultând cerul.

— „Fiindcă o să fie ploaie de goaluri — răspunde mulţumit de glumă el".

In pauză „neguşii" nu mai sboară pentrucă vânzătorii pot circula în voe printre insulele de spectatori.

Pauza e monotonă.

Repriza doua mai încălzeşte (la figurat !) puţin asistenţa. Se marchează Rapidului două puncte şi suporterii Socecului sunt fericiţi şi nu îndrăznesc să-şi exprime un gând ascuns şi scump...

Scorul însă se fixează la 5—2 şi tabela de marcaj rămâne neschimbată, ca o cutie cu surprize al cărei arc s'a stricat.

E. V.

Evident, s'ar putea considera întâlnirea dintre Rapid şi Socec Lafayette un antrenament feroviar.

Cu toate că în a doua parte a jocului echipa districtuală a isbutit să reziste şi să marcheze două goaluri frumoase. Au fost două acţiuni de goal clasice, largi realizate de centrul atacant, un jucător de valoare divizionară, care a pătruns în forţă printre Lengheriu şi Marton.

Nu este însă mai puţin adevărat că cele două goaluri, cărora nu li se poate contesta fotogenia, au fost obţinute cu nelimitatul concurs al apărării feroviare.

Care niciodată, în cele nouăzeci de minute nu s'a plasat corect pe teren. Pentrucă fazele acestea — precum şi multe altele ratate în mod cu totul copilăresc — au fost determinate de spărturile largi ale compartimentului defensiv al Rapidului. Explicaţia e simplă şi trebue căutată în diferenţa de valoare dintre cele două echipe, diferenţă, care a făcut ca Rapid să nu joace serios.

Rapid a desconsiderat adversari mult mai puternici.

Este una din caracteristicile echipei această subestimare a echipei din faţă.

Ieri, nu-i putea fi fatală pentrucă Socec Lafayette nu este, desigur, o echipă, care să bată pe Rapid. Altă dată lucrurile n'au fost însă tot atât de fericite.

CELE ŞEAPTE GOALURI ALE MATCHULUI

Scorul a fost deschis târziu, în minutul 24. La un corner bătut de Căpuşan Bogdan a exploatat un moment favorabil şi a marcat de la şease metri.

Până la sfârşitul reprizei Rapid a mai înscris încă trei goaluri la intervale de timp simetrice.

In minutul 33 Căpuşan a marcat printr'un shoat plasat.

După trei minute Şipoş a centrat, Dinescu a vrut să degajeze cu capul şi a isbutit să paseze lui Auer, care a marcat imparabil.

Ultimul goal al reprizei — marcat de Bogdan în minutul 39 — este cel mai frumos punct al matchului.

A tras puternic Răşinaru. Mingea a lovit bara orizontală şi a sărit la Bogdan, care a marcat de aproape.

După un minut de joc, Socec Lafayette are cea mai mare ocazie de a marca dar o pierde în mod inadmisibil.

Berbeacă a deschis lung pe Iulius dar, când acesta era singur în faţa porţii, a căzut şi mingia a ieşit în out.

Dar Socec arată după pauză că ştie să şi marcheze nu numai să primească goaluri.

In minutul 5 Berbeacă a tras şi Petrică Rădulescu, fiind jenat de Lengheriu n'a putut reţine.

După trei minute — interval standard — Bogdan reface iar avantajul.

A tras de la 18 metri şi portarul a plonjat inutil şi goalul a fost gata. Ultimul goal al matchului a fost înscris tot de Berbeacă, după ce a trecut prin apărarea resfirată a Rapidului.

In minutul 16.

MATCHUL NU POATE FI LUAT CRITERIU PENTRU RAPID

Pentru forma Rapidului matchul acesta nu poate fi luat criteriu.

Rapid n'a jucat serios şi prin urmare jocul de ieri nu are valoare ca bază de apreciere.

S'ar putea spune totuşi câteva lucruri bune despre Bogdan şi Răşinaru. Socec Lafayette ? O foarte bună echipă districtuală. Are doui fundaşi: Sitaru şi Giuan, excelenţi, un centru atacant excepţional, pe Berbeacă.

Apoi un mijlocaş centru, care ar fi jucat ieri bine dacă nu ar fi crezut că faptul de a dribla un jucător divizionar înseamnă o ispravă extraordinară.

E Ghidriceanu, care a căutat să dribleze chiar şi atunci când nu trebuia.

Evident, „a doua oare" a pierdut totdeauna mingia.

In orice caz echipa a făcut un joc agreabil şi spectatorii l-au putut privi fără plictiseală. Ceiace este un elogiu pentru o echipă districtuală.

Cele două echipe au aliniat următoarele formaţii :

FORMAŢIILE

RAPID : P. Rădulescu, Marton, Lengheriu, Vintilă, Răşinaru, Costea, Şipoş, Bogdan, Moldovanu, Auer, Căpuşan.

SOCEC LAFAYETTE : Egry, Sitaru, Giuan, Dobeş, Ghidriceanu, Hary, Iulius, Dinescu, Berbeacă, Zorca, Radu.

— N —

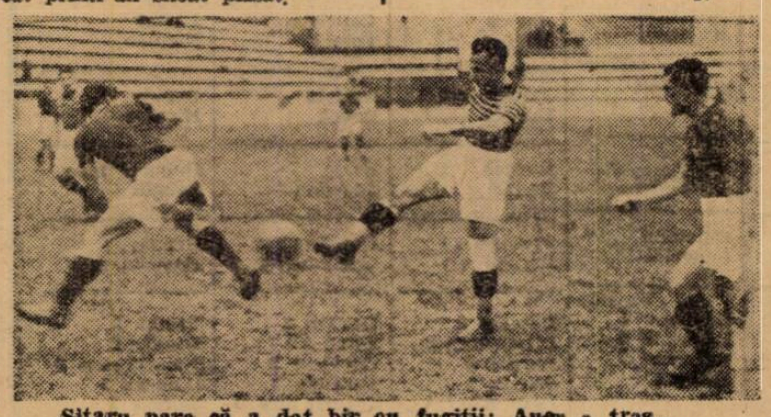

Sitaru pare că a dat bir cu fugiţii: Auer a tras...

Etapa de campionat dela 12 Noembrie amânată cu o săptămână

C. C. N. a dat aseară următorul comunicat :

„Se aduce la cunoştinţa grupărilor din diviziile naţională A şi B că întrucât data de 12 Noembrie a fost reţinută pentru jocurile de Cupa României, întreg programul de campionat se amână cu o săptămână, astfel că etapa din 12 Noembrie urmează să se dispute la 19 Noembrie :

Iată această etapă :

RAPID—C. A. M. T.
SP. STUDENŢESC—A. M. E. F. A.
UNIREA TR.—GLORIA.
RIPENSIA—VENUS.
VICTORIA—U. D. R.
F. C. CARPAŢI—JUVENTUS.

Un match de juniori provoacă scandal monstru la Galaţi !

Galaţi, 8. (Prin telefon). — Matchul de juniori DVA-ITG care urma să se dispute astăzi în localitate a dat naştere la un scandal monstru.

Matchul nu a durat decât 25 minute, în care timp DVA a marcat un goal.

In minutul 15 a isbucnit primul scandal : jucătorii Bolea, Feldioreanu (DVA) şi Vasiliu (ITG) au fost eliminaţi de arbitrul Balaci.

Jocul s'a reluat, dar după 10 minute a fost întrerupt din nou, de data aceasta definitiv. Focşa (DVA) a lovit intenţionat în carne şi arbitrul l-a eliminat şi a acordat penalty. Scandalul a reisbucnit, dar mai mare şi jocul a trebuit să fie întrerupt definitiv.

La eşirea depe teren, arbitrul a fost lovit de jucătorul eliminat Focşa.

Bătaia s'a întins încât a fost nevoie de intervenţia armatei pentru restabilirea ordinei.

Grupările care nu vor achita la timp spezele arbitrilor vor pierde matchul

Am scris că grupările din Divizia A şi B sunt obligate să achite spezele arbitrilor înainte de începerea matchuilor.

In caz contrar, vor suferi sancţiunea pe care o va decide Biroul Federal în prima sa şedinţă : match pierdut pentru echipa care nu se va conforma dispoziţiei.

Pal şi Gică Popescu sancţionaţi de C.C.N.

In ultima sa şedinţă, comisia campionatului naţional a aplicat următoarele sancţiuni :

PAL (Victoria) mustrare, dar pentrucă a mai avut o suspendare de 8 zile cu legea Beranger, o va executa acum. Deci Pal nu va juca Duminică.

GICĂ POPESCU (Sp. Studenţesc) 8 zile suspendare, cu aplicarea legii Beranger.

Anghel Creţeanu a devenit „portar şburător"... ...şi-a luat brevetul de pilot

Anghel Creţeanu, internaţionalul care apără poarta Unirii Tricolor, şi-a luat brevetul de pilot gradul întâi.

Ştirea aceasta are, desigur, o importanţă, care depăşeşte cadrul grupării oborene.

Ea dovedeşte că internaţionalii noştri nu sunt numai vedete talentate ci şi băeţi curajoşi.

Victoria prezintă echipa de juniori Duminică la Cernăuţi !

Cum se ştie, Duminică Victoria joacă la Cernăuţi cu Caurom în cadrul Cupei României.

La acest match nu-i exclus ca „mânăşturenii" să prezinte echipa de juniori din motive de ordin intern.

In cazul când se va putea reveni, atunci în prima echipă — care va juca la Cernăuţi — îşi vor face reintrarea Bosneac, în locul lui Sepşy şi Cociuban II.

D. inginer Cezar Popescu nu demisionează dela conducerea Juventusului

Ştirea, după care ar fi urmat ca d. inginer Cezar Popescu, preşedintele Juventusului, să demisioneze dela conducerea grupării roş albastre, este de domeniul fanteziei .

Domnul inginer Cezar Popescu şi gruparea Juventus ne autorizează să dăm aici cea mai categorică desmintire acestei ştiri tendenţioase şi inventate pe deantregul.

Domnia sa ne-a declarat că va căuta să colaboreze şi mai departe cu gruparea Juventus pentrucă sportivitatea obligă pe toţi sportivii să lupte până la capăt.

Iar anunţatul comitet **nu s'a întrunit pentrucă** nici nu a fost convocat.

Hipism

AZI LA BANEASA

Un program reușit

Cinci handicapuri bine întocmite. Va reintra Colombo

La Băneasa se va desfășura azi o reuniune obicinuită. Programul este totuș interesant grație celor cinci handicapuri cari fiind bine întocmite desigur că vor ocaziona dispute reușite.

Un fapt de seamă îl constitue desigur și reintrarea lui Colombo, un bun alergător.

Cine va câștiga?

PREMIUL MONROSE

In lupta finală ar urma să figureze Leoaica și Balyhoo. Ultima a fugit bine Joi. Ne îndoim însă că poate dispune de Leoaica numai la 4 kilograme.

Indicăm: LEOAICA, *Balyhoo.*

PRIMA REPRIZA A PREMIULUI LISBEM

Marche en avant a figurat în cursele disputate. La 9 kilograme, n'ar fi exclus să întrecă pe Cătălin. Etelkös va fi și el periculos.

Indicăm: MARCHE EN AVANT, *Cătălin*, Etelkös.

A DOUA REPRIZA A PREMIULUI LISBEM

Drapel a concurat mulțumitor ultima oară. Totuș va avea serios de furcă cu Lira. Dela Farmec ne așteptăm la o frumoasă figură.

Indicăm: DRAPEL, *Lira*, Farmec.

PREMIUL ARNOTA

Cele mai justificate titluri le prezintă Colombo, Alice și Răsvrătit. Participarea iepei Alice este îndoielnică. Intre Colombo și Răsvrătit la 4 jum. kilograme, Colombo este preferabil.

Indicăm: COLOMBO, *Răsvrătit.*

PRIMA REPRIZA A PREMIULUI FLAM

Greu de ales între Persane, Badar și Burgos. Ma mult prin simplă impresie alegem pe Persane.

Indicăm: PERSANE, *Badar*, Burgos.

A DOUA REPRIZA A PREMIULUI FLAM

Estoc, Capriole și Hangiu au șansă. Primul este susceptibil de progres. Motiv pentru care îl instalăm favorit.

Indicăm: ESTOC, *Capriole*, Hangiu.

MAIDEN HANDICAP No. 2

Fârtat a mișcat în câteva rânduri. Posibilitatea victoriei lui nu este exclusă. Șoimar și Niculae îi vor da serios de lucru.

Indicăm: FÂRTAT, *Șoimar*, Niculae.

CONCURENȚII PROBABILI

Premiul MONROSE
20.000 lei — 1500 metri

Zori de Zi II	43	0
Puișor	50	0
Pricina	42½	0
Lira	39½	x
Leoaica	52½	Oprescu
Realist	60½	Ilinca
Hop și eu	53	Mullot
Balyhoo	48½	Grecu

Premiul LISBEM — W.-H'cap
1600 metri — 22.000 lei
— Repriza I-a —

Furtuna	62	Horvath
Cătălin	62	Ilinca
Corniță	62	0
Nae	61	0
Povestea	59	J. Gill
Vigo	58½	0
Roy	58½	G. Enescu
Cin'te ține	58	x
Etelköz	56½	Cucu
Realist	55½	0
Șoim	55½	0
Smeu	54	?
Aida	54	?
M. en avant	53	Urdăreanu
Li	52	Iosza

Pr. LISBEM — W.-H'cap
22.000 lei — 1600 metri
— Repriza II-a —

Talaika	64½	0
Farmec	64	Ilinca
Goblin	62½	Cristea R.
Ștefania	63	0
Onuța	61	A. Enescu
Pali	60½	Tasim
Mesterul Manole	60	0
Molda	59	J. Gill
Luțica	57½	0
Puișor	55	Horvath
Drapel	54	Urdăreanu
Zamfira	51	0
Lira	48½	Cucu
Mița	45	0
Jony	45	0

Premiul ARNOTA
30.000 lei — 2200 metri

Colombo	51½	Cucu
Alice	53	?
Răsvrătit	56	Ilinca
Bock	57	G. Enescu
Brânceni	54½	Urdăreanu
Realist	45½	0
Harța	46½	Oprescu
Orion	49½	Tasim
Necaz	54	Ilinca

Premiul FLAM — W.-H'cap
1300 metri — 22.000 lei
— Repriza I-a —

Barius	61	Ilinca
Malnoue	61	0
Voicuța	59½	0
Principessa	58½	J. Gill
Burgos	57½	0
Mărțișoara	57	Cristea R.
Oanita	57	G. Enescu
Persane	55	Cucu
Bien Aller	54½	V. Huțuleag
Badar	54½	Ilinca
Carsix	53½	0
Barcău	51½	Iosza
Noroc	49½	0
Garoafa II	48½	Oprescu
Zefir	48	Thies

Premiul FLAM — W.-H'cap
22.000 lei — 1300 metri
— Repriza II-a —

Lecaude	61	Cucu
Fârtat	61	0
Mândra	61	0
Capriole	59	Cristea R.
Estoc	57	Gill J.
Jagodka	57	Cristea R.
Campanella	57	0
Cine-va	56½	?
Hangiu	56	Ilinca
Odihna	56	G. Enescu
Strâmba	54½	0
Băiețel	54	A. Enescu
Bucuria mea	54	Iosza
Bauraj	47	0
Frișca	47½	0
Arosa	45	Oprescu

MAIDEN HANDICAP No. 2
1500 metri — 22.000 lei

Mândra	61	0
Fârtat	61	Ilinca
Cine-va	56½	Gill J.
Bucuria mea	54	0
Bila	53½	Tasim
Niculae	53	x
Șoimar	52½	Crișan
Paiata	51½	Cucu
Beauty	49	Thiess
Frișca	47½	Oprescu
Bauraj	47	Iosza
Arosa	45	0

PRONOSTICURILE PRESEI

ZIARELE	Premiul Monrose	Pr. Lisbem (repr. I)	Pr. Lisbem (repr. II)	Premiul Arnota	Pr. Flam (repr. I)	Pr. Flam (repr. II)	Pr. Maiden Handicap No. 1
Universul-Sport	Leoaica Balyhoo	M. en avant Cătălin	Drapel Lira	Colombo Răsvrătit	Persanne Badar	Estoc Capriole	Fârtat Șoimar
Gazeta Sport.	Balyhoo Leoaica	Roy Etelköz	Farmec Goblin	Colombo Orion	Mărțișoara Persane	Capriole Jagodka	Bucuria mea Beauty
Universul	Leoaica Balyhoo	Aida Smeu	Zamfira Molda	Răzvrătit Harța	Bien Aller Mărțișoara	Bucuria mea Estoc	Șoimar Bila
Curentul							
România	Realist Leoaica	Cin'te ține Cătălin	Farmec Molda	Brânceni Răzvrătit	Persane Barius	Lecaude Hangiu	Cine-va Șoimar
Timpul	Realist Balyhoo	Cătălin Roy	Pali Onuța	Colombo Răzvrătit	Mărțișoara Persane	Hangiu Lecaude	Fârtat Niculae
Ordinea	Hop și eu Realist	Cătălin Nae	Goblin Ștefania	Răzvrătit Brânceni	Barius Burgos	Capriole Estoc	Fârtat Niculae
Seara	Realist Leoaica	Aida Li	Drapel Onuța	Răzvrătit Colombo	Principessa Burgos	Hangiu Arosa	Beauty Niculae
Semnalul	Lecaica Realist	Nae Roy	Luțica Puișor	Alice Răzvrătit	Burgos Badar	Estoc Jagodka	Bucuria mea Șoimar
Evenimentul	Realist Leoaica	Cin'te ține Li	Molda Zamfira	Colombo Răzvrătit	Persane Barcău	Hangiu Campanella	Beauty Bucuria mea
Cei mai indicați	Realist 4 Leoaica 3 Balyhoo 1 Hop și eu 1	Cătălin 2 Aida 2 Cin'te ține 2 Roy 1 Nae 1 M. en avant 1	Drapel 2 Farmec 2 Molda 1 Pali 1 Luțica 1 Zamfira 1	Colombo 4 Răzvrătit 3 Brânceni 1 Alice 1	Persane 3 Mărțișoara 2 Burgos 1 Barius 1 Bien Aller 1 Principessa 1	Hangiu 3 Estoc 2 Capriole 2 Lecaude 1 Bucuria mea 1	Fârtat 3 Beauty 2 Bucuria mea 2 Cine-va 1 Șoimar 1

Clasamentul antrenorilor

J. Wilson	47	A. Mc. Intyre	13
B. Gabens	41	J. Beeson	10
A. Romanes	40	B. Toth	10
E. Gabor	35	Căp. A. Guliano	8
V. Kristoff	27	G. Garner	5
St. Ujvary	25		
W. Gill	21	General Filip Iacob	3
Ion Gheorghe	20	Chr. Setescu	3
I. Pinka	18	M. Dairbeck	2
I. Niculescu	14	Lt.-Col. Tr. Romano	2

Azi la Băneasa

● ALERGARILE vor începe la ora 13.30 precis.

● PARIUL AUSTRIAC va începe cu un premiu inițial de 267.958. Se prevede mare animație la acest pariu. Premiul final credem că va depăși o jumătate de milion.

● EVENTUL va funcționa în cursa a doua cu a treia (Reprizele premiului Lisbem) și a cincea cu a șasea (Reprizele premiului Flam).

Societatea hipică română de trap a sărbătorit ieri pe Măria Sa Marele Voevod Mihai

Eri fiind ziua onomastică a Măriei Sale Marelui Voevod Mihai de Alba Iulia, societatea hipică română de trap L-a sărbătorit cu fastul cuvenit.

La Băneasa trap, în pauza dintre cursa a patra și a cincea, d. inginer I. Matak, vice președintele societății hipice române de trap, a rostit următoarea uare:

„Astăzi, țara toată, strâns unită în jurul Tronului, cu nețărmurită dragoste și devotament serbează ziua onomastică a Marelui Voevod Mihai de Alba Iulia".

„Augustul Vlăstar regesc, care a împlinit zilele trecute 18 ani — vârsta majoratului — este înconjurat de dragostea și le nădejdea întregului popor român".

„Sub ochi Părintelui care'L îndrăgește mai presus de ori ce învățuit în dragostea națiunii ntregi, Măria Sa Marele Voevod Mihai de Alba Iulia a crescut an de an mai frumos și mai mândru, spre bucuria tuturora".

„Marele Voevod Mihai, Moștenitorul Tronului, are înalta misiune de a continua o Dinastie, de care se leagă destinul acestei Națiuni, care-l aduce astăzi, cu prilejul onomasticei, întreg prinosul ei de admirație, țara sportivă îi urează

La mulți ani!".

„Această urare de viață lungă pornește din adâncul inimilor tuturor Românilor, pe care lupta sportivă i-a făcut sinceri, devotați și tari".

„Tari pentru România de azi a marelui Rege Carol II, tari pentru România de mâine a Marelui Voevod Mihai, tari pentru România de totdeauna".

Apoi s'a intonat imnul regal.

INFORMAȚII

ERI LA BANEASA TRAP

● AU FOST distanțați:

Bănuța în parcursul premiului Tosca pentru mers neregulat.

Chilipir în parcursul premiului Tomis pentru galopuri repetate.

Lăutar în parcursul premiului Plebeu pentru mers neregulat.

Sam Worthy dela locul al șaselea în premiul Aristocrat pentru galop la sosire.

● *P. Borisiac* a fost amendat cu 100 lei pentrucă Desiș a concurat sub culori schimbate în premiul Plebeu.

● ȘI-AU AMELIORAT recordul carierei:

A 1 cu 18 secundă; nou record 1,39,8.

Fugar cu o secundă, a marcat 1,39,8.

Jack cu o zecime de secundă; a ajuns la 1,34,2.

Nicevo cu 2,4 secunde; a reușit 1.39,4.

Bistricioara cu 1,7 secundă; a parcurs kilometru în 1,38,6.

● DAM cotele plătite la event:

LA TRIBUNA:

Ulis—Iubita 17.
A 1—Brebenea 386.
Brebenea—Haron 73.
Haron—Ghid 106.

LA PELUZA:

Ulis—Iubita 18.
A 1—Brebenea 459.
Brebenea—Haron 77.
Haron—Ghid 110.

● PARIUL AUSTRIAC a juns la 123.090 lei s'a închis.

ALERGĂRILE DE TRAP

Băneasa Trap; Ziua 21-a, Sâmbătă 11 Noembrie

— PROGRAM DEFINITIV —

Premiul MEDOC
Condiție (1/2) — 18.000 lei

1720 Turla, Iarba
1740 Mărișteа
1740 Mărișteа, Călin, Carol Hanover, Paj Axtell, Helen Halpin
1760 Tătăran, Ulis
1780 Birlic, Taina
1800 Draga mea, Zeta

Premiul PORTO
Condiție — 18.000 lei

1680 Iarba
1700 Kitty Clair, Catinca
1720 aty Caid, Giuditta, Theodora, Edith
1740 Pandur, Little Orphan, Amilkar, Josedale Margot
1760 Hanibal II, Haron, Belșug
1780 Gondolat II

Premiul ADAMCLISI
Condiție (1/1) — 13.000 lei

1100 Espana, Atlantida, Caraula, Mișu, Tip Top, Leac, Lector, Nineta, Hotin, Aron
1120 Veturia
1140 Chiabur, Baba Dochița
1160 Cobza, Halal
1260 Vcinicu
1320 Ciuruc
1340 Fugar

Premiul SAMOS
Condiție (1/10) — 18.000 lei

2100 Sultana
2120 Busuloc, Mura, Giuditta
2140 Nation, Katy Caid, Valentio, Kamaa
2160 Pandur
2180 Gruia
2200 Haron

Premiul BORDEAUX
Handicap — 18.000 lei

2100 Ieroșca II
2120 Kamaa, Ghimp
2140 Jarvis, Eftin, Viziru Pleava, Talaz
2160 Kanada, Trixie, Ben Hur
2180 Voraus, Pandur, Dorka, Pock
2220 Gruia
2240 Haron

Premiul TERASSE
Handicap — 13.000 lei

2100 Furor, Dudu Gordon, Prinț Worthy, Comoara, Speranța
2120 Columbus, Elișor, Vrăjitor, Pusa, Socker, Urganda
2140 Crăiasa, Ialpug
2160 Paj Axtell
2180 Puica, Pan Worthy, Jack
2200 Diadia Lul

Premiul TOKAY
Handicap — 15.000 lei

1700 Jeles I, Primăvara, Sultan II, General Worthy, Soraua, Lilada
1720 Inel, Zgomot, Pinkerton, Peter Polo, Peter Gordon, Elena, Dundulia, Răsura, Extra, Barza
1740 Movila Pikaver, Sultana, Domnița, Zenit, Florita, Oboresu
1760 Dolly Vorthy, Leu, Sorvanet, Voevodul Tiganilor, Nutza Worthy, Sonia Worthy, Ciclop, Spic, Carlușel
1780 Brad, Natașa, Handicap
1800 Brebenea, Vuet
1820 Bruma II

Premiul COLONIA
Record — 13.000 lei

1700 Don, General Worthy
1720 Movila, Pikaver, Peter Gordon, Zgomot, Pinkerton, Durdulia, Floare, Grozava
1740 Holio, Sorvanet, Bravo, Redea, Domnica, Geisha
1760 Brad, Ccconaș, King Worthy, Sonia Worthy, Kamaa Natașa, Centaur
1780 Blondella, Giuditta, Jarvis, Cupidon, Lunitraș, Ghimp, Hercegnă, Talaz
1800 Katy Caid, Iubita, Bruma II, Sam Worthy
1820 Josedale Margot, Szeged

Situația jocheilor

N. Ilinca	49	Gh. Horwath	1
R. Vincent	46	St. Simon	1
A. Cucu	33	Ionescu	—
J. Gill	30	Frandes	—
E. Cristea	24	Ceese	—
V. Crișan	22	Grecu	—
M. Mullot	21	Gostony	—
Oprescu	15	Satmary	—
V. Huțuleag	15	B. Toth	—
Tănase	14	G. Guardian	—
Florescu	11	Kribaner	—
Tasim	9	Pop	—
St. Iozsa	8	Petruc	—
G. Enescu	8		
Rosso	7		
E. Gill	6		
Logofătu	4		
Urdăreanu	4		
A. Enescu	4		
O. Thiess	4		
Nicodim	3		
I. Huțuleag	3		
Dumea	2		

Calendarul galopului

TOAMNA

Noembrie: 12, 16, 19.

IERI, LA BĂNEASA-TRAP

Haron a câștigat premiul Sf. Mihail și Gavril

Dublul succes al grajdului Stănciulescu. — Ghid a realizat o excelentă victorie. — Ulis, Brebenea, A 1 și Nicevo în formă

Timpul favorabil și programul bun au atras eri o numeroasă

N. CERKASOFF
A condus remarcabil pe Haron

asistență la Băneasa Trap. Reuniunile societății hipice române merg din progres în progres. Ascensiunea mereu crescândă a trapului care desigur ne bucură se datorește și felului în care este condus de forul conducător.

Revenind la programul reuniunei de eri, vom preciza că a prezentat câteva probe interesante. Capul de afiș l-a constituit premiul Sf. Mihail și Gavril, o probă în care au fugit o seamă de cai excelent cotați printre cari și Haron, fostul campion al turfului.

Admirabil condus de Cercasov, fiul lui H. P. a repurtat o victorie muncită. O victorie recoltată în ultimul juleu.

Fiul lui H. P. nu pare în valoarea maximă. Totuș deține o condiție mulțumitoare. Am fi nedrepți dacă nu am menționa că victoria se datorează exclusiv lui Cercasov care l-a mânat cu îndemânarea-i caracteristică.

Tot din antrenamentul Andreyevsky a mai câștigat Ghid care a fugit peste așteptări în premiul Aristocrat. Pensionarul d-lui Tulceanov a marcat o valoare demnă de semnalat. Intradevăr, a dispus de Gondolat II dela care primea numai 20 ae metri. Acest fapt și recordul — 1.27,7 — constituesc excelente indicii pentru valoarea actuală a fiului lui Texas care s'a definitivat în rândurile vedetelor turfului.

Un alt fapt de seăma îl constitue și dublul succes al grajdului Stănciulescu repurtat cu Iubita și Movila.

Ambele au fost bine prezentate și conduse de C. Slobozenco.

Din restul rezultatelor, se mai detașează victoria iepei Brebenea din premiul Scarpia. Gaidaev a prezentat-o în forma maximă.

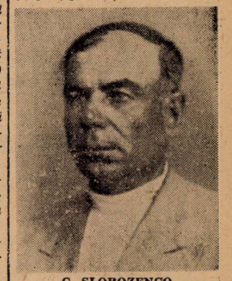

C. SLOBOZENCO
Conducătorul iepelor Iubita și Movila

și'n special pe A 1 unul din mânjii de nădejde. Mai remarcăm pe Nicevo, în progres, pe Ulis, mereu mai bun

Rezultatele technice

819. Premiul TOSCA — Conditie (1/1)
(14,10) 10.000, 3.000, 1.200, 800 lei

817	ULIS	1	1780	2.48¹	1.34²	Pavlis	11	12
810	Jocker	2	1720	49¹	38³	Szabo	190	100
803	Tara	3	1720	51⁵	39³	Drăgotescu	429	530
810	Ialpug	4	1740	53³	39³	Iurca	149	57
803	Călin		1760	54⁷	39³	Dobrescu	114	132
810	Helen Halpin		1760	55⁸	39³	Ghinea	137	155
803	Miorița		1700	3.04⁹	48⁸	A. Bcta	2288	2650
789	Bănuța		1680	—	—	Gram	381	383¹

¹) Dist. pt. mers neregulat.

ULIS (Hârtop și Iris) aparține d-nei A. Ionescu și este antrenat de M. Pavlic.
Primă de crescător, lei 1.000, d-lui P. Lazăr.
Cotele: Tribună, 11; 10, 13, 14. Peluză, 12; 12, 13, 18 lei.

820. Premiul PUCCINI — Conditie (1/5)
(14,40) 10.000, 3.000, 1.200, 800 lei

752	IUBITA	1	1760	2.38²	1.29⁶	Slobozenco	14	16
286	Kitty Clair	2	1780	41⁵	30⁶	Cerkasov	29	28
817	Cartușel	3	1760	43¹	33	Gram	288	290
607	Zenit	4	1740	45¹	34⁵	Fischer	187	139
385	Brad		1720	46³	36¹	Iurca	79	53

IUBITA (Bandi și Iasca) aparține d-lui N. Stănciulescu și este antrenată de C. Slobozenco.
Primă de crescător, lei 1.000, d-lui L. Rousso.
Cotele: Tribună, 14; 11, 13. Peluză, 16; 11, 14. Event: Trib. 17. Peluză, 18:10 lei.

821. Premiul TOMIS — Conditie (1/1)
(15.00) 10.000, 3.000, 1.200, 800 lei

802	A. 1.	1	1220	2.01¹	1.39¹	T. Marcu	63	82
802	Fugar	2	1220	01	39⁴	Andreyewsky	154	207
811	Arama	3	1240	05	40⁷	Dobrescu	39	40
793	Dulcinea	4	1240	06¹	41⁷	Thal	123	75
802	Garofița		1220	06⁵	42⁵	Fischer	1335	661
802	Victor		1240	06⁷	42⁷	Corol	753	228
802	Pilot		1240	08¹	43⁷	Cerkasov	22	27
756	Câmp		1240	08³	43⁷	Szabo	135	126
811	Habar		1220	10²	46¹	Slobozenco	169	114
811	Volnicu		1220	10⁵	45⁵	Podoleacov	3387	1620
802	Ciuruc		1220	13⁶	45⁵	Galdaev	39	40
793	Chiapir		1200	08⁸	46⁵	Crotenco	104	69¹

¹) Dist. pt. galopuri repetate.

A. 1. (Aspern și Chop Suey) aparține Hergh. Redea Alexeni și este antrenat de Tr. Marcu.
Cotele: Tribună, 63; 24, 27, 20. Peluză, 82; 26, 25, 21 lei.

822. Premiul SCARPIA — Handicap
(15,24) 10.000, 3.000, 1.200, 800 lei

809	BREBENEA	1	2160	3.16¹	1.30⁷	Galdaev	38	54
805	Vizăru	2	2160	16⁸	31	Dobrescu	71	74
809	Pleava	3	2180	16⁸	30⁵	Pavlic	45	32
816	Pai	4	2140	18⁴	32⁷	Ghinea	85	114
805	Kamaa		2140	19⁷	33⁵	Grünwald	76	75
742	Amilkar		2240	20³	29⁴	Grăjdănescu	52	49
818	Blondella		2180	21⁸	32⁷	T. Marcu	92	126
818	Bruma II		2180	22⁴	32⁷	Lucan	119	68

BREBENEA (Badea Teu și Kato) aparține d-lui M. Moțea și este antrenată de M. Moțea.
Cotele: Tribună, 38; 16, 23, 16. Peluză, 54; 18, 20, 15 lei.
Event: Tribună, 386. Peluză, 459:10 lei.

823. Premiul SF. MIHAIL SI GAVRIL — Conditie
(15,49) 17.000, 5.000, 2.000, 1.000 lei

781	HARON	1	2160	3.12⁸	1.29⁵	Cerkasov	15	14
790	Tutun	2	2140	13⁷	30⁷	Slobozenco	88	123
818	Dorka	3	2160	13⁷	29⁴	Grünwald	126	134
788	Ninon	4	2180	15⁵	29⁴	Pavlic	40	43
801	Pock		2180	15⁵	29⁷	Galdaev	121	82
805	Nation		2140	16⁵	31⁷	Szabo	121	82
804	Pandur		2160	16⁴	30⁸	Fischer	198	393
805	Katy Caid		2140	17⁹	32⁵	Corol	550	731

HARON (H. P. și Hanneri) aparține Grajdului Cemi și este antrenat de A. Podoleacov.
Primă de crescător, lei 1.700, d-lui D. Tulcianov.
Cotele: Tribună, 15; 12, 14, 15. Peluză, 14; 11, 14, 15 lei.
Event: Tribună, 73. Peluză, 77:10 lei.

824. Premiul ANGELOTTI — Handicap
(16,13) 9000, 2300, 1000, 700 lei

815	MOVILA	1	1740	2.40	1.33¹	Slobozenco	47	31
813	Jack	2	1720	42¹	34⁴	Fischer	72	57
815	Dâmb	3	1720	43⁵	34⁵	Dobrescu	414	245
815	Va-ta	4	1740	43⁴	33⁶	Drăgotescu	319	735
808	Bandit II		1720	43⁴	35	Pavlic	69	100
815	Sorana		1720	44⁸	35⁸	Andreyewsky	403	490
807	Pan Worthy		1700	45⁴	37⁴	Borisiac	135	86
817	Domnica		1760	45⁵	34⁸	Brânzea	545	197
815	Durdulia		1740	47	36	Corol	165	147
815	Sultan II		1740	47⁴	36⁴	Galdaev	276	175
799	Pikaver		1740	47⁸	36⁸	Lucan	—	—
787	Camdriu		1700	48	38⁵	Grăjdănescu	251	386
815	Livada		1740	49	37	Cristodorescu	2760	1225
787	Barza		1740	49⁵	37⁵	Cerkasov	97	167
815	Nutza Worthy		1780	50¹	25¹	Tassopol	39	72
808	Gen. Worthy		1720	51²	39⁵	Crotenco	195	346
817	Harry Boy		1720	51⁸	39⁵	Ghinea	552	350
817	Sultana		1760	55⁵	38⁵	Zabelin	559	1225

MOVILA (Sixtus și Muszika) aparține d-lui N. Stănciulescu și e antrenată de C. Slobozenco
Cotele: Tribună: 47; 28, 35, 154; Peluză: 31; 26, 25, 42:10 lei

825. Premiul PLEBEU — Handicap
(16,38) 9000, 2300, 1000, 700 lei

771	NICEVO	1	2120	2.30¹	1.39⁴	Cerkasov	30	31
806	Bistricioara	2	2130	30⁸	38⁶	Raymer	164	259
787	Urganda	3	2180	34²	39⁶	Zabelin	49	39
813	Dudu Gordon	4	2180	36⁸	39⁷	Galdaev	112	92
806	Uria		2140	38	41⁴	Moldovan	49	39
806	Comcara		2160	39	41⁴	Fischer	126	143
813	Crăiasa		2200	39⁷	39⁸	Dobrescu	179	122
805	Pădureț II		2120	40	43	A. Bota	636	555
803	Năluca		2140	40⁴	44⁸	Tassopol	149	353
803	Desiș		2130	41	44⁵	Borisiac	725	485
813	Clevinezza II		2200	44⁵	41⁷	Podoleacov	83	61
810	Victoria		2100	47⁵	45⁵	Corol	1973	1942
810	Iarba		2140	50⁴	47⁷	Lucan	128	161
806	Dracu		2100	50⁷	50	Slobozenco	717	863
789	Musculița		2140	62⁵	48⁴	Ghinea	718	863
761	Lăutar		2100	—	—	Szabo	116	155¹

¹) Dist. pt. mers neregulat.

NICEVO (Gordon Peter și Natter) aparține C-sei E. Benckendorff și e antrenată de N. Terchov
Cotele: Tribună: 30; 22, 28, 22; Peluză: 31; 23, 40, 22:10 lei

826. Premiul ARISTOCRAT — Record
(17,03) 12000, 3700, 1530, 800 lei

812	GHID	1	1760	2.33⁴	1.27⁴	Andreyewsky	44	59
816	Gondolat II	2	1780	34¹	26⁸	Grăjdănescu	34	44
818	Josedale Margot	3	1740	34⁴	28⁷	Grünwald	47	53
818	Valentio	4	1720	34⁵	29⁸	Crainic	60	55
818	Talaz		1720	34⁸	30	Dumitrescu	320	171
752	Ctr. Gordon		1760	36¹	28⁷	Cerkasov	45	33
319	Rota		1700	36⁴	32	Raymer	248	154
771	Hercegno		1720	33⁵	31²	Galdaev	34	44
816	Sam Worthy		1740	35⁴	29⁸	Corol	207	177

¹) Dist. 6 pt. galop sosire.

GHID (Texas și Githa) aparține d-lui I. Tulceanov și este antrenat de A. Podoleacov
Primă de crescător lei 1200 d-lui D. Tulcianov
Cotele: Tribună: 44; 17, 18, 27; Peluză: 59; 20, 21, 26:10 lei
Event: Tribună: 100; Peluză: 110:10 lei

DIVERSE

● La B. GABENS au intrat în dresaj următorii yarlingi: *Bold* din Blue Boy și Barisoha care aparține d-lui Zamfiropol, *Ena* din Blue Boy și Edina, proprietatea d-lui g-ral Moruzi și *Galina* din Blue Boy și Gogorița proprietatea d-lui maior Moisescu.

● La J. WILSON au fost dați în dresaj yarlingii **Chi Chou** proprietatea **d-lui g-ral V.** Dombrowsky și *Blonde Rol* al d-lui Mironescu.

● NICULAE a fost cumpărat de d. A. Niculescu dela d. S. Schwartz.

● DON ALBERTO a fost expediat la Berghelia Slobozia unde va face montă.

VOLLEY BASKET-BALL

Cupele „Petre Angelescu" au fost câştigate de V. S. C. la băeţi şi Sportul Studenţesc la fete

Venus a câştigat cupa Dan P. Angelescu la volley promoţie

Un spectacol de înaltă clasă şi o asistenţă extrem de numeroasă (s'a bătut recordul de asistenţă deţinut de matchul Jureş - Start), au făcut din partidele de eri o splendidă propagandă.

D. Petre Angelescu, preşedintele F.R.B.V-ului şi marele animator al basketului românesc, are de ce să fie mulţumit. Afară de propagandă — scop ce a fost ajuns din plin, — trofeele oferite au constituit spectacole foarte frumoase dispute îndârjite şi au ajutat mai ales la îmbunătăţirea clasei de basket-ball, lucru ce a putut fi verificat cu prisosinţă cu ocazia disputării acestor finale.

Inainte de a trece în revistă finalele trebue să spunem, că din nou basket-ul a dovedit că merge spre popularizare. Asistenţa selectă care până eri n'a prea fost văzută pe un teren de basket cât şi un considerabil număr de străjeri şi străjere — sportivii de mâine — vin să adeverească cele spuse de noi.

V. S. C. A CAŞTIGAT CUPA DE BAEŢI „PETRE ANGELESCU"

Ne vom ocupa acum de finalele disputate eri.

Primul câştigător al unei cupe de toamnă a fost V.S.C. care reuşind eri să termine la egalitate cu E.F.A. (26-26) îşi însuşeşte trofeul pus în joc pentru echipele dela onoare. Matchul de eri a constituit poate cel mai frumos spectacol de basket disputat în anul 1939, starea terenului cât şi forma echipelor contribuind la aceasta.

După ce E.F.A. a condus majoritatea timpului, atât în ce priveşte scorul cât şi ostilităţile, — n'au condus însă de o manieră care le-ar fi putut aduce trofeul — totuşi verzi-roşii au reuşit să egaleze, astfel că trofeul le-a revenit, deoarece în prima finală câştigaseră cu 33 - 24.

Şi eri, ca şi în matchul de Duminică, E.F.A. a avut ghinion, un ghinion cât se poate de serios care ne face să spunem că armenii au acum o echipă care n'a fost cu nimic inferioară lui V.S.C., ba, ceva mai mult, a dominat, de multe ori destul de net ca să-i putem proclama aci superioritatea.

V.S.C. a luptat eri cu mult elan, nu ca să câştige, ci mai mult ca să păstreze un avantaj pe care-l cucerise Duminică.

A reuşit după o partidă cu faze foarte spectaculoase, odată cu aceasta câştigând şi trofeul pus în joc. Pentru tânăra şi entuziasta formaţie, este o răsplată cum nu se poate mai frumoasă.

CATEVA CUVINTE DESPRE JOC

Despre jocul propriu zis sunt puţine cuvinte de spus. Având un handicap de patru puncte, E.F.A. după ce dovedeşte în decursul primelor 20 de minute că are ghinion şi că nu ştie să tragă la coş, reuşeşte ca la pauza mare să conducă cu 17 - 14.

La reîncepere V.S.C. forţează alura, egalează, pentru ca apoi să obţină conducerea cu un punct diferenţă.

Pentru puţin timp însă, căci E. F. A. revine şi Arachian reface handicapul iniţial.

Lupta este acum din ce în ce mai iute, până în ultimele secunde, când negrii făceau impresia că vor termina cu un infim avantaj. O lovitură liberă executată admirabil de Sultănescu, aduce egalarea atunci când nimeni nu se mai aştepta.

ARBITRUL ŞI JUCATORII

Partida a fost condusă de d. Aramo Udenio. Era deci normal ca ea să se dispute în condiţiuni foarte bune.

Jucătorii?

la **V. S. C.**: **Puiu Popescu** a fost di nou cel mai bun om al apărării, mai bun **Ionescu Cristian** decât **Florin Brătan**. La atac **Prunescu Mihail** a fost omul care a clădit toate acţiunile, având în **Sultănescu** un realizator important. Bine şi precis **Poenaru-Bordea**.

la **E. F. A.** cel mai bun om a fost **Arachian Grigore**. Destul de bine **Nevruzian** şi **Kesteanean**. Slab **Garabedian**, şi neprecis **Surmeyan**.

SPORTUL STUDENŢESC MAI BUN DECAT C. S. CARAIMAN CU 29 - 20

Sportul Studenţesc a reuşit eri, după o partidă de toată frumuseţea, să cucerească cupa de basket feminin pe care d. Petre Angelescu a pus-o în competiţie.

Partida aceasta n'a adus numai universitarelor splendidul trofeu, dar a câştigat pentru basket feminin un mare număr de spectatori cari vor rămâne de aci înainte fideli acestui sport.

Sportul Studenţesc a câştigat o victorie meritată care vine să încununeze sforţările unor jucătoare care deşi nu sunt dotate fiziceşte, totuşi au luptat cu multă inimă pentru sportul care le este drag.

Despre Caraiman nu putem spune decât că s'a prezentat surprinzător de slab, jucătoarele sale nemai având precizia de altă dată.

Spe răm că nu este decât ceva trecător şi că în curând Caraiman îşi va relua locul printre echipele fruntaşe.

JOCUL

Jocul a avut două părţi distincte: primele 16 minute, când fazele frumoase nu prea au abundat căci jucătoarele nu îşi ţineau locul pe teren şi următoarele 16 minute, când Sportul Studenţesc retrăgându-se în mijlocul terenului a început să atace prin passe, alcătuind astfel faze foarte frumoase ce au format deliciul spectatorilor.

CINE S'A REMARCAT

S'au remarcat dela învingătoare **Rodica Riegler, Magda Grigorescu, Florica Iovănescu, Solange d'Herbey dela Tour** şi **Jenny Dumitriu**, iar dela Caraiman: **Liria Thomas, Nina Arpsofer, Livia Mureşan** şi **Annie Agapie**.

VOLLEY BALL

VENUS A CAŞTIGAT CUPA „DAN P. ANGELESCU"

In finala cupei de volley promoţie „Dan P. Angelescu" Venus s'a întâlnit cu Viforul Dacia.

După un match disputat, Venus a dovedit din nou marea clasă de care dispune, învingând pe galbeni cu 16 - 14; 15 - 8 5 - 15 15 - 13.

MACABY FINALIST IN CUPA F.R.B.V.

Jucând recalificarea pentru finală Macaby (—7) a învins eri Radu Vodă (+2) cu 15 - 6; 15 - 14. In urma acestui rezultat dudeştenii se vor întâlni cu Av. Sportiv în finala cupei de volley onoare oferite de F.R.B.V

VOLLEY FEMININ

Radu Vodă — Aurora (—12) 15 - 6 15 - 12.

In cfadrul cupei feminine Radu Vodă a dispus de Aurora care numai în patru mai dădea şi 12 puncte handicap.

In urma acestui rezultat, Radu Vodă va întâlni în recalificare pe Bonaparte pentru a se obţine cel de al doilea finalist.

R. FLORIAN

M A R Ş

Duminică, 12 Noembrie

Marea zi a marşuluii Ploeşti-Bucureşt[n]

O competiţiune extrem de dură cu u• restrâns dar select lot de participanţi

Duminică, 12 Noembrie, un sport minor, — marşul, — va cunoaşte o zi mare.

Ziua definitivei lui afirmări, în concernul nostru sportiv, marcată prin proba: Ploeşti-Bucureşti.

O competiţiune, care depăşeşte cu mult dimensiunile manifestaţiunilor obicinuite, sortită fiind să scoată din anonimat şi să impuie gustului publicului, un sport, — popular aiurea, — dar la noi ducând, până acum, o existenţă de eroice sacrificii, strivit de amploarea altor mişcări.

UN SPORT IGNORAT

E destul de trist şi totuşi foarte adevărat.

Insă cu cât a fost mai umbrit, până acum, cu atât mai mare este meritul celor ce au luptat, scoţându-şi la iveală, — prin sforţări numai de ei ştiute, — în sfârşit sportul lor favorit.

In amalgamul duminical de manifestaţiuni sportive, — un grup de susţinători, — degetele mâinilor îţi sunt suficiente spre a-i număra, — organizau, în diferite puncte mărginaşe ale Capitalei, întreceri între mărşăluitori.

Doi, trei, oficiali, doi, trei spectatori — foşti mărşăluitori sau rude ale concurenţilor, — un grup de juni mărşăluitori, dăruindu-se inimoşi cu toată tinereţea lor, unei mişcări sportive, şi atâta tot era, în majoritatea cazurilor, o competiţie de marş.

Apoi, a doua zi, într'un colţ de gazetă, un rezultat technic, redus şi el ca proporţii.

Incolo nimic. Ignoranţă totală.

Ziarul nostru, — care acordă o atenţie specială sporturilor minore, — în dorinţa de a compensa munca, fără preget a iubitorilor de marş, — promite un spaţiu cât mai larg, acestui sport, de aci înainte.

O CALE NOUA

Ploeşti-Bucureşti, un „Paris-Strassbourg", în miniatură, dar cu un sens osebit şi de hotărîtoare valoare, constituie afirmarea robustă a unui sport plăpând până acum ca popularitate.

Intrecerea de Duminică va marca o epocă nouă pentru marş, un drum nou cu aerisite şi largi perspective.

Şi primul pas pe această nouă cale, este proba Ploeşti-Bucureşti.

20.000 LEI, SUBVENŢII PENTRU ORGANIZARE

20.000 lei.

Aceasta este suma care, după cum scriam în numărul trecut, a fost donată, de un mănunchiu de vechi şi entuziaşti sportivi, pentru regia zilei.

O sumă impunătoare, uriaşă chiar, pentru bugetul anemic al marşului, — cei 20.000 lei fiind reflexul unui gest de toată frumuseţea produs de un grup de sportivi de elită, — toţi „stadişti", — ale căror nume le-am consemnat, pe merit, în numărul trecut.

Cele douăzeci de mii, sunt chezăşia unei regii occidentale, a unei îngrijiri bune, pe tot parcursul, a mărşăluitorilor şi a unui mare număr de frumoase premii pentru răsplata elementelor meritorii.

UN RESTRANS DAR SELECT LOT DE PARTICIPANŢI

Probe în genul celei de Duminică, cunosc în străinătate alfuenţă de participanţi, cifra 200 fiind adeseori atinsă şi depăşită chiar.

La noi, lucrul nu se va petrece întocmai.

Cunoscând că întrecerea este osebit de dură pentru mărşăluitorii noştri, în general, şi mai ales pentru posibilităţile lor de pregătire, — lotul de participanţi va fi restrâns dar select.

Iniţiativa aparţine organizatorilor şi-i foarte justificată.

Puţini dar buni.

— em. i —

C I C L I S M

Deşi victorios în prima şi ultima cursă a anului

Gino Bartali nu mai este „idolul Bartali"

Un declin sau... mai sunt şi alte „fenomene" ale pedalei italiene?

Cu „Turul Lombardiei" sezonul ciclist, pe şosea, în Italia, s'a sfârşit.

Proba a revenit lui Gino Bartali.

„Grimpeur-ul înaripat", care a câştigat, în primăvară, cursa de deschidere, Milan-San-Remo, a terminat sezonul tot aşa cum a început: victorios.

Cu toate acestea „misticul" Gino a făcut un sezon cu mult mai puţin sclipitor decât cele precedente.

El n'a fost cel mai bun ciclist în 1939.

NICI O MARE VICTORIE

De fapt, Gino Bartali n'a câştigat anul acesta nici campionatul Italiei, nici turul Italiei. El a trebuit să se mulţumească cu victorii în unele curse clasice:

Intâiul în Milan-San Remo.

Intâiul în turul Toscaniei.

Intâiul în turul Piemontului.

Intâiul în turul Lombardiei.

„REGELE MUNŢILOR", INVINS IN... MUNŢI

In „Turul Italiei", el a fost bătut de Valetti cu 2 minute 59 sec., după un duel înverşunat în etapele de munte şi în cele cu porniri separate.

In repetate rânduri, Valetti, „omul celor două tururi" (a câştigat turul Italiei şi Elveţiei în 1938), s'a arătat mai bun, în munţi, decât Bartali, al cărui amor propriu a fost pus la grea încercare.

VICINI ŞI CAMPIONATUL ITALIEI

Campionatul Italiei, care s'a desfăşurat în trei probe, cu adunarea timpului realizat în fiecare din ele, a revenit „lunganului pistruiat" Mario Vicini, — care a câştigat a doua probă, din cele trei, „Circuitul Lazio", cu un avans de 12 minute.

Vicini, sfârşind „Turul Italiei" la locul 3, şi purtând tricoul verde-alb-roşu — distincţia campionilor, — se poate considera, pe drept, mai bun decât Bartali.

La fel şi cu Valetti, despre care somităţile pedalei italiene afirmă că ar fi un nou „fenomen" şi că dacă, în 1938, ar fi luat parte în „Turul Franţei" l-ar fi câştigat şi pe acesta cu siguranţă.

Cât priveşte sezonul 1939, se poate spune, deci, că a fost cât se poate de prost pentru Bartali care a fost nevoit să împartă succesele cu Valetti şi Vicini.

DOI TINERI SE AFIRMA

Doi noui profesionişti, care au participat la campionatul mondial amator 1937, dela Copenhaga, Leoni şi Cottur, şi-au semnat, vara aceasta, certificatul de definitivă afirmare.

Leoni a devenit rezistent şi graţie formidabilei sale iuţeli la sprint, a câştigat numeroase probe.

Cât priveşte *Cottur*, un atlet complet, el era unul din marii favoriţi ai Italiei la campionatul mondial pe şosea, care urma să se desfăşoare la Varèse.

Alături de Valetti şi Vicini, Leoni şi Cottur vor fi nouii „idoli" ciclişti ai Italiei.

Roţi şi pedale

La Paris, pe velodromul de iarnă *(Vel'd'hiv')* activitatea continuă, aşii reuniunilor fiind o serie de juniori cu reale însuşiri.

De notat că aceşti tineri au alergat Duminică o cursă americană pe 100 km.

Cifra e colosală pentru o cursă americană iar declaraţia junelui as Lionel Talle că mai bine ar alerga o cursă Paris-Roubaix (265 km.) decât 60 km. de „americană" este edificatoare.

*

Următorii alergători sunt convocaţi la sediul „F. R. C.", astăzi la ora 7 şi 30 seara.

Tudose, Boroneaţă, St. Borş, Mazilu, Şt. Marinescu, Pustai, Stăncut Marcel, Norhadian, Ion Penteş, C. Grigoriu, Cioroeba, Someşan, N. Dragomir (A. S. P. I. M.).

D. Vasile Canarache, preşedintele „FRC", va fi sărbătorit de cicliştii bucureşteni

Cicliştii bucureşteni au luat iniţiativa să sărbătorească pe d. V. Canarache, preşedintele „F. R. C.", printr'un banchet intim care va fi Sâmbătă seară.

Cu acest prilej se aniversează 5 ani dela intrarea în cadrele cicliste a actualului preşedinte.

Pe frontul de Vest...

Archambaud şi Marcel Thil, vedetele unei festivităţi cazone pe linia Maginot

Războiul actual, unul din cele mai ciudate războale din câte a cunoscut istoria, a devenit un lucru.... banal.

Dovada: calmul frontului, întrerupt în răstimpuri de unele hărţueli, permite totuşi celor de pe linia Maginot să-şi procure unele distracţiuni.

Astfel, Maurice Archambaud, celebrul recordman al orei şi Maurice Thil au fost vedetele unei festivităţi mixte artistico-sportive.

Primul a apărut într'un match cu o tânără speranţă, iar Thil a arbitrat câteva întâlniri între junii pugilişti de pe zonă, — înlăuntrul unui program în care soldaţii au mai putut aplauda şi câţiva reputaţi „şansonişti" francezi.

N. R. — Interesant de reţinut că Archambaud trăeşte şi, deci, aşa cum au vrut unii gazetari...

Federaţia română de scrimă şi-a alcătuit programul de activitate pe 1939-1940

Sezonul se va inaugura la 22 Noembrie în sala „Cercul Bucureştean" prin „Cupa Dinu Cesianu"

După vacanţa destul de îndelungată a scrimei, forul de conducere a întocmit programul de activitate pentru sezonul 1939—1940.

Concursurile ce se vor disputa în acest sezon nu se deosebesc de cele din anul trecut decât prin programarea lor.

Aceste concursuri se vor desfăşura în sala de arme a Cercului Bucureştean şi a Cercului Militar.

Programarea concursurilor de scrimă se prezintă astfel:

Miercuri 22 Noembrie 1939. **Spada I Cupa Dinu Cesianu, sala Cercului Bucureştean.**

Miercuri 29 Noembrie 1939, floretă I cupa Dinu Cesianu, sala Cercul Bucureştean.

Sâmbătă 9 Decembrie 1939, **sabie I. cupa Ing. N. G. Caranfil, sala Cercului Militar.**

Vineri 15 Decembrie 1939, **spadă II, cupa Dinu Cesianu, sala Cercul Bucureştean.**

Miercuri 10 Ianuarie 1940, **floretă II cuoa Dinu Cesianu, sala Cercul Bucureştean.**

Marţi 16 Ianuarie 1940, **sabie II, cupa Ing. N. G. Caranfil, sala Cercul Militar.**

Vineri 26 Ianuarie 1940 **spadă III, cupa Dinu Cesianu, sala Cercul Bucureştean.**

Luni 5 Februarie 1940, **floretă finală, cupa Dinu Cesianu sala Cercul Bucureştean.**

Sâmbătă 10 Februarie 1940, **sabie III, cupa Ing. N. G. Caranfil, sala Cercul Militar.**

Miercuri 14 Februarie 1940 **spadă finală, cupa Dinu Cesianu, sala Cercul Bucureştean.**

Marţi 20 Februarie 1940, **sabie, finală cupa Ing. N. G. Caranfil, sala Cercul Militar.**

Marţi 27 Februarie 1940, **spadă, placheta prof. H. Pipart, sala Cercul Militar.**

Marţi 5 Martie 1940, **sabie placheta prof. H. Pipart, sala Cercul Militar.**

Luni 11 Martie 1940, spadă (pe echipe), **cupa Neagu Boerescu sala Cercul Bucureştean.**

Vineri 15 Martie 1940, **floretă, cupa C. H. Rosetti, sala Cercul Bucureştean.**

Miercuri 20 Martie 1940 **spadă, cupa C. H. Rosetti, sala Cercul Bucureştean.**

Sâmbătă 30 Martie 1940, **floretă, placheta „Gazeta Sporturilor", sala Cercul Militar.**

Sâmbătă 6 Aprilie 1940, **spadă, placheta „Gazeta Sporturilor", sala Cercul Militar.**

Sâmbătă 13 Aprilie 1940, **sabie, placheta „Gazeta Sporturilor", sala Cercul Militar.**

Datele campionatelor naţionale de floretă, spadă şi sabie se vor anunţa ulterior.

TENNIS

Turneul echipei Italiei de tennis în ţările scandinave

ROMA, 8. — Federaţia italiană de tennis a stabilit următorul program după care echipa naţională va susţine matchurile sale în ţările scandinave:

24, 25 şi 26 Noembrie va întâlni la Stockholm echipa naţională suedeză.

28 şi 29 Noembrie va juca cu echipa oraşului Goeteborg.

1, 2 şi 3 Decembrie se va întâlni la Copenhaga cu echipa naţională daneză.

Echipa naţională italiană de tennis, care face deplasarea, a fost astfel alcătuită: Canapele şi Romanoni pentru Simplu domni; Taroni şi Quintavalle pentru dublu, iar ca rezervă a fost desemnat: Cucelli.

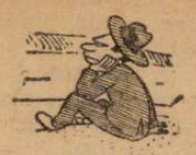

Jocurile Olympice la Detroit?

O NEBUNIE!

spun americanii Jocurile celor două Americi?

DA!

cu participarea ţărilor neutre

New-York. — O anchetă făcută printre leaderii olimpici americani a dovedit că Statele Unite se recuză dela organizarea Jocurilor Olimpice din 1940, la Detroit. Ei consideră propunerea drept „fantastică", deoarece niciun oraş american n'ar fi în măsură să se pregătească pentru o asemenea competiţie într'un timp atât de scurt.

D-nii Gustavus Kirby, Frederick şi Rubin, respectiv casierul şi secretarul comitetului olympic american, au coroborat declaraţiile d-lui Brundage după care Jocurile din 1940 vor avea loc la Helsinki sau deloc.

Leaderii declară că chiar Los-Angeles care a fost teatrul Jocurilor din 1932, nu ar voi să riste un fiasco, pentrucă ar fi incapabil să se pregătească.

In plus, Statele Unite se tem că Olympiada fără o completă reprezentare internaţională ar da greş şi că ele (Statele Unite) ar risca să piardă şansa de a obţine Jocurile din 1944 sau 1948.

Singura propunere în studiu actualmente este crearea Jocurilor celor două Americi la care să fie invitate şi naţiunile neutre care ar dori să participe.

BOX

Duminică la „Universal" şase întâlniri dramatice

In program: Vasile Şerbănescu, campionul României la categoria grea

Gruparea „Universal" pregăteşte pentru Duminică 12 Noembrie, la ora 21, o frumoasă reuniune amatoare de box, care se va desfăşura în noua sală achiziţionată de gruparea de mai sus şi situată în Bulevardul Filantropiei nr. 55 (alături de cinema „Unic").

Programul cuprinde 6 întâlniri între o selecţionată a vechei asociaţii „A. C. T.", căreia i se va opune un lot excepţional al grupării organizatoare.

Astfel vor apare după o îndelungată absenţă următorii A. C. T.-işti: N. Tinichez, puncheurul „tuciuriu" şi de real talent, Gh. Bidrinschi, Păun Petre, N Vânătoru, Ion Roşca şi N. Ciocan.

Dela „Universal" remarcăm pe Gh. Tătărescu un element care se afirmă cu fiecare match disputat, Jean Kirculescu, Fănel Stănescu, Mario Felesckin şi Stanislau Strychalski, un nume de care se va vorbi mult în viitor.

Punctul de senzaţie al reuniunei îl va constitui, fără îndoială, apariţia lui Vasile Şerbănescu deţinătorul titlului României la categoria grea, care va face o demonstraţie de box în compania excelenţilor Mişu Petrescu şi Gh. Moroianu, ambii dela „Universal"

Aşa cum a fost alcătuit, programul va obţine un meritat succes la care vor contribui, indiscutabil, pe lângă organizarea serioasă şi valoarea pugiliştilor, şi sala care va însemna o plăcută surpriză pentru cei ce n'au vizitat-o.

ORDINEA INTÂLNIRILOR SE PREZINTĂ IN FELUL URMĂTOR

3 reprize a 3 minute

Fănel Stănescu (Univ.) — Gh. Bidrinski (A. C. T.).

Jean Kirculescu (Univ.) — Păun Petre (A. C. T.).

D. Zamfirescu (Univ.)—N. Vânătoru (A. C. T.).

Mario Feleskin (Univ.) — Ion Roşca (A. C. T.).

Gh. Tătărescu (Univ.)—N. Ciocan (A. C. T.).

5 reprize a 2 minute

Stanislau Strychalsky—N. Tinichez.

Match de antrenament

Vasile Şerbănescu—M. Petrescu şi Gh. Moroianu.

Breack... stop... out...

Simon De Winter, campionul Belgiei, a câştigat competiţia belgiană a „uşorilor", învingând la puncte în finală pe Steveniers. In semi-finale, De Winter a dispus tot la puncte de Kid Theo.

ATLETISM

Campionatele A.N.E.F.-ului

Ziua II-a

Tinereţe, frig, entuziasm

Dimineaţa mi-a venit un prieten.

— Ştii, azi e ziua...

— Da ştiu, azi e ziua doua a campionatelor A. N. E. F.-ului, l-am întrerupt grăbit şi fericit că-i ghicisem gândul.

— Pentru tine, care nu ştii decât de atletism, asta e! Dar pentru mine care-mi iubesc amicii, e ziua.. lui Mişu Orăşanu!...

Iată-mă aşadar pe stadion făcând sprinturi de încălzire, ca să fiu, mai mult în nota vremii, decât în aceea a concursului.

Prima cursă pe pistă. a alergat în training brun, mai tânăr ca în trainiug brun, mai tânăr ca la Campionatele generale de amatori din Mai 1916 când locotenentul Emil Pălăngeanu dela societatea sportivă Mânăstirea Dealului n'a pierdut nicio probă de aruncare.

O cursă pasionantă a fost cursa... halfilor, în care Boldiş mai „rapid" a întrecut pe unistul Anghelache, ca şi alergarea pe garduri a lui Jupi care combătând pe americani, a demonstrat trecerea simultană a picioarelor... Schuleri a aruncat suliţa peste 50 de metri, dar cubul era greşit pus şi iată-l învingător cu numai 47 de metri.

Abia s'a terminat ştafeta balcanică, în care Manolescu a fost eroul şi fuga la volley. Studentele anului II se războiau cu cele din anul III. Un adevărat război aerian, cu bombe în jurul reţelei... plasei. Nu poţi ghici pe învingător. Se joacă dur, mult şi viu, poate la fel de interesant ca finala din aceiaşi clipă de pe Sportul Studenţesc.

Până şi publicul pare acelaş, gălăgios, suporteur desiluzionat de greşelile jucătorilor, entuziasmat de loviturile bune...

Virgil Ludu

REZULTATELE

110 m. garduri

Calistrat IV 18 8/10.
Lucaci II 20 1/10.
Knachinicki III 22.

1500 m.

Boldiş III 5.9.
Anghelache II 5.10.
Băiaşu III 5.31.

Prăjină

Şuteu IV 2.70.
Podlaha II 2.50.
Retthi III 2.20.

Suliţă

Schuleri IV 47.73 m
Cruli IV 43.70 m.
Popa II 41 m.

Ştafeta balcanică

Anul III (Boldiş-Pop-Retthi-Knachinichi).
Anul II (Anghelache-Vasilescu-Podlaha, Lucaci).
Anul IV (Şuteu-Cruli-Calistrat-Manolescu).

VOLLEY-BALL

FETE

Anul II — Anul III 3—2 (9—15; 14—4; 15—5; 13—15; 15—13).

BAEŢI

III — II 2—1 (9—15; 15—10; 15—9).
IV—I 2—0 (15—6; 15—4).
IV—III 2—0 (15—3; 15—13).
II—I 2—0 (15—9; 15—10).
IV—II 2—0 (15—14; 15—4).

Clasament

1. *Anul IV. 3. 3. 0. = 3 puncte*
2. *Anul III. 3. 2. 1. = 2 puncte*
3. *Anul II. 3. 1. 2. = 1 punct*
4. *Anul I. 3. 0. 3 = 0 puncte*

Sezonul atletic se închide la 3 Decembrie

Sezonul atletic — sau mai precis cel de cross-country — urmează să se închidă Duminică 3 Decembrie, când trebue să se alerge Naţionalul.

Ţinând seama, pe deoparte, că la acea dată este foarte puţin probabil ca timpul să se menţină favorabil, iar pe de altă parte că în acest an campionatul se va reduce la un duel între cluburile bucureştene dintre care va lipsi Stadiul Român, nu vedem pentru care motiv s'ar mai prelungi activitatea oficială până în Decembrie.

Propunem deci Federaţiei ca Regionalele să se alerge la 19 iar Cupa Cămărăşescu la 26 Noembrie.

Duminică se dispută pentru a 20-a oară crossul Mihail Eliescu

Deşi în mod normal tradiţionalul cross „Mihail Eliescu" trebuia să se dispute astăzi, spre surprinderea noastră a fost amânat pentru Duminică 12 crt.

Dar acest lucru este de o minimă importanţă. De reţinut este faptul că tradiţia se va împlini şi că această dispută îşi va sărbători Duminică, la Obor, dublul deceniu de existenţă.

Faptul acesta este suficient pentru a anticipa că această ediţie se va bucura de acel cadru comemorativ pe care îl merită cu prisosinţă, pentru glorioasa-i existenţă de 20 ani în istoria atât de săracă, dar sbuciumată, a crossului românesc, creiaţie a regretatului ing. Nae Mărăscu.

CLUBURILE BUCUREŞTENE IN FIERBERE

Intrecerea de Duminică a suscitat în rândurile cluburilor bucureştene un viu interes, pregătirile fiind dintre cele mai asidui.

Viforul Dacia, Venus, Victoria şi C. F. R. fac pregătiri intense pentru o cât mai bună comportare.

Cât priveşte participarea alergătorilor din provincie este foarte problematică dată fiind actuala situaţie.

STADIUL ROMAN NU PARTICIPA

Conform unei declaraţii publice făcute de conducătorii secţiei de atletism a clubului Stadiul Român, gruparea roş-albastru nu va participa la acest cross.

Este o absenţă pe care o regretăm şi care cu siguranţă că va scădea într'o mare măsură din interesul concursului.

RUGBY

Ultimul galop pentru Cupa Gabriel Marinescu

Profitând de sărbătoarea şi timpul frumos de ieri, cele patru cluburi semifinaliste ale Cupei Gabriel Marinescu s'au antrenat în vederea matchurilor de Duminică.

Tennis Club Român a lucrat pe noul său teren din spatele Strandului Bragadiru, în imensul parc al Soc. de Tir şi Dare la Semn.

Venus s'a antrenat pe terenul de lângă stadionul de football, după ce, bine înţeles, a făcut condiţie fizică pe excelentul gazon al footballiştilor.

O animaţie neobişnuită a fost la Velodrom, unde Viforul-Dacia şi Sportul Studenţesc s'au antrenat în comun.

In concluzie, o zi bogată în pregătiri prevestind semifinale extrem de disputate

ŞTIRI

Comisia de marş din F. R. A. aduc ela cunoştinţă mărşăluitorilor şi oficialităţilor din Comisia de Marş să se prezinte neapărat în ziua de 10 Noembrie — Vineri, în localul F. R. de Rugby, str. Gogu Cantacuzino 33 — parter între orele 6 jum.—8 seara spre a primi toate instrucţiunile privitor la marea probă de marş — Ploeşti-Bucureşti. — Mărşăluitorii cari nu se vor prezenta în ziua şi ora de mai sus, nu vor participa.

...Și totuși Șipoș vrea să devină cetățean român!

...Dacă Rapid este de acord să-i acorde o despăgubire

Feroviarii au acceptat cu condiția ca F. R. F. A. să contribue cu jumătate din această indemnizație

Șipoș și-a cucerit o popularite te de care se pot bucura puțini jucători ai noștri.

O popularitate meritată, firește, prin spectaculozitatea jocului său și comportarea lui elegantă și sportivă.

Iată pentru ce știrea publicată de noi că Șipoș va cere cetățenia română a avut un mare răsunet în publicul sportiv. Footballul românesc ar fi avut un element de elită în plus și lucrul acesta nu poate lăsa indiferent pe nimeni.

O DESMINȚIRE CU CONTRAZICERI COPILĂREȘTI... ...SAU O INTERPRETARE TENDENȚIOASA

Iată însă că informația noastră, pe care am dat-o numai după o riguroasă verificare, este desmințită cu fast grafic de un ziar de specialitate.

Într'adevăr, sub titlul: „ȘIPOȘ NU A CERUT CETĂȚENIA ROMÂNĂ ȘI NICI NU INTENȚIONEAZA... ziarul amintit scrie textual:

„Corespondentul ziarului Politika **(N. R.: „corespondentul" este redactor la ziarul Politica și corespondentul nostru din Belgrad, d. Nicola Androvici)** a întrebat apoi pe interlocutorul său întrucât este autentică știrea că Șipoș a cerut cetățenia română.

Aripa Rapidului a răspuns că ideia nu a fost a lui, ci i s'a propus să facă această schimbare de naționalitate și pentru moment nu a luat nici o hotărîre".

Zelosul, dar mai ales gelosul confrate comite o eroare gravă pentru oamenii cari respectă adevărul și logica.

Pentrucă textul este în totală contrazicere cu titlul principal.

I s'a propus lui Șipoș să ceară cetățenia română și el nu a luat încă nici o hotărîre.

Deci, „deocamdată" nu se poate afirma că el nu intenționează să ceară această cetățenie.

E atât de simplu, nu?

Numai că se cere o condiție: să interpretezi lucrurile așa cum ți le dă realitatea, nu așa cum îți convin.

ȘI TOTUȘI ȘIPOȘ ESTE DISPUS SA DEVINA CETAȚEAN ROMAN

Pentru a arăta că nu publicăm niciodată informații neverificate, prezentăm aici câteva completări, cari să dovedească nu numai că Șipoș nu a luat o hotărîre ci că este dispus să devină cetățean român

Anume, Șipoș a răspuns conducătorilor feroviari că cere cetățenia română dacă gruparea îl despăgubește cu o sumă, pe care o cunoaștem dar nu e de nici o utilitate să fie dată publicității. (In orice caz nu este deloc mare).

Rapid a acceptat, dar a pus și el la rândul său o condiție. F.R.F.A. să dea jumătate din această sumă, pentru motivul că Șipoș va fi un element de bază nu numai pentru Rapid ci și pentru echipa națională.

In acest sens s'a și adresat federației.

. . . . . .

Acesta este adevărul în chestia cetățeniei lui Șipoș.

Informațiile noastre poartă garanția unei activități, care nu a fost obligată până acum să publice vreo desmințire.

Pentrucă noi preferăm realitatea senzaționalului, chiar dacă această realitate a fost descoperită de alții înaintea noastră.

Portugalia crede că Finlanda va organiza JocurileOlympice

Lisabona. — Comitetul olimpic protughez a făcut cunoscut că este foarte posibil ca Finlanda să organizeze Jocurile olimpice din 1940. De altfel, Portugalia continuă pregătirile atleților săi.

Franța - Anglia 14-0!!!...

La Reims, în Franța, s'a disputat un match de football între echipa militară franceză și echipa engleză.

Partida s'a terminat cu sdrobitoarea victorie a francezilor care au marcat 14 goaluri (!), în timp ce englezii n'au marcat niciun goal.

Din echipa franceză au făcut parte mulți internaționali dintre care Nicolas a înscris el singur 8 din cele 14 goaluri.

Poarta se dărîmă când mingia intră în goal? E goal?

Cei cari cred că footballul a încetat să mai producă întâmplări stranii, vor primi în rândurile următoare cea mai categorică desmințire.

Iată povestea:

La Bezdan în Iugoslavia s'a disputat matchul dintre O. Gradjanski și Bezdan S. K.

In repriza a doua centrul atacant al lui Gradjansky a tras un shoot extraordinar.

Portarul a plonjat și s'a lovit de bară.

Poarta s'a dărâmat în momentul în care mingia ricoșată din portar intra în goal.

Cu punctul acesta Gradjansky câștiga cu 2:1, dar arbitrul nu l-a acordat.

El a declarat următoarele:

„Sunt arbitru vechi dar las federației să se pronunțe dacă goalul acesta este sau nu valabil".

Interesant, nu?

Sportivii români felicită pe președintele FRFA

D. ministru general Gabriel Marinescu a primit următoarele telegrame de felicitare de ziua onomastică:

„Cu ocazia aniversării zilei onomastice, comisia ligii de sud își exprimă adâncul său devotament și vă urează mulți ani fericiți pentru prosperarea footballului românesc".

Președinte **Bucur Bârsu**

*

„In numele funcționarilor federației române de football vă exprim adâncul nostru devotament și cele mai respectuoase urări cu ocazia zilei onomastice".

Sănătate, **Eugen Spiridon**

*

Să ne trăiți părinte al sportului românesc".

Avocat **I. R. Diaconescu,** fondatorul A. S. Venus-Ploești

Venus începe mâine antrenamentele de hockey

(Urmare din pag. I-a)

răm să le ducem la bun sfârșit. Ceeace este important de subliniat îl constitue faptul că toate matchurile cu echipele străine vor fi perfectate cu condiția revanșei.

„De altfel, Venus va juca în mod cert la Budapesta. Matchul urma să aibe loc în sezonul trecut, dar se va disputa anul acesta.

„Organizările internaționale le vom face în comun cu Telefon Club".

Intâi elemente autohtone și apoi jucători polonezi

— Crezi că Venus se va întări cu vre-un jucător polonez?

— Poate. In orice caz, totul este în funcție de hotărîrea pe care o va lua federația noastră, dacă va accepta utilizarea polonezilor în campionat, și dacă vor achiziționa polonezi și alte grupări.

„Trebue să știe însă, că pe cât ne va fi posibil vom încerca în primul rând să încurajăm și să ridicăm elementul tânăr autohton care s'a relevat în campionatul trecut. Este și va fi marele scop al nostru.

Lipsuri, speranțe și o invitație...

In sfârșit, Andrei Bărbulescu ne-a mai vorbit de lipsa unui patinoar special amenajat numai pentru hockey: antrenamente și jocuri, ne-a mărturisit speranța că d. ministru gen. Gabriel Marinescu — pe care hockeyul l-a încântat ca sport spectaculos — va încuraja efortutrile celor în mâna cărora se află destinele hockeyului românesc și.., ne-a invitat la primul antrenament de hockey, de pe arena Venus...

La Buenos Aires un boxeur s'a lovit de podea și a suferit o comoție cerebrală!

Buenos Aires. — La Luna Park s'a desfășurat o violentă bătălie pugilistă, al cărei d nodământ a făcut o impresie adâncă. S'au întâlnit în limitele categoriei grea boxeurii Alberto Covell și Valentino Campolo. La repriza noua Campolo a fost trântit pe podea în urma unei puternice lovituri și nu și-a mai revenit.

Imediat a fost transportat la un spital unde s'au constatat simptome de comoție cerebrală. Starea boxeurului este gravă.

Comisia municipală de box a aplicat lui Covell o suspendare de 6 luni și o amendă de 500 pesos (circa 700.000 lei) pentru a fi lovit adversarul cu capul.

Elfsborg învins în campionatul Suediei

Iată ultimele rezultate din campionatul Suediei:

BRAGE-ELFSBORG 2-0.
HAMMARBV-SLEIPNER 0:2.
ORGRYTE-A. I. K. 2-1.
SANDVIKEN-GOTEBORG 2-1.
MALMO F. F.-LANDSKRONA 0-0.
HELSINGBORG-GARDA 4-2.

De menționat înfrângerea echipei campioană Elfsborg. Ea și-a păstrat însă titlul fiindcă și al doilea clasat Hammarby a fost învins.

Football în Ostmark

Rapid a sdrobit F. C. Austria cu 9-2

VIENA. — In cadrul campionatului, Duminică s'au disputat trei matchuri dintre care două s'au soldat cu surprize.

Astfel, Rapid a sdrobit F. C. Austria: a învins-o cu 9—2 (!), iar Admira a terminat la egalitate (1—1) cu Sportklub...

In al doilea match, Vienna a dispus de F. C. Wien cu 2-1.

Footballul englez nu somează

Sâmbătă la Cardif:

Anglia-Țara Galilor

Primul match internațional de la începerea războiului se va disputa Sâmbătă 11 Noembrie la Cardiff între echipa Angliei și cea a Țării Galilor. Pentru acest match echipa Angliei va fi alcătuită din jucători ai cluburilor din Sud, mai ales londonezi.

Sâmbăta următoare se va disputa la Wrexham revanșa și echipa Angliei va fi alcătuită de data asta din jucători din Nord.

Selecționaților li se va plăti pentru acest match suma de 30 de silingi ca și pentru matchurile obișnuite de campionat.

Echipa Angliei n'a fost încă alcătuită.

In locul Cupei Europei

Oficialii unguri vor propune la conferința dela Belgrad înființarea Cupei Europei de Sud-Est

— Serviciul nostru special —

BUDAPESTA, 8.—Federația ungară de football a luat act de răspunsurile favorabile primite din România, Italia și Jugoslavia cu privire la conferința convocată pentru 12 Noembrie la Belgrad.

Cercurile oficiale ungare privesc cu optimism rezultatul acestei conferințe și speră că inițiativa forului ungar va găsi ecoul dorit în rândul reprezentanților celor trei țări.

In ce privește punctele importante care se vor discuta la Belgrad, ele sunt cunoscute: reorganizarea Cupei Europei Centrale și reînființarea Cupei Europei (intertări).

In legătură cu ultima competiție — Cupa Europei — oficialii unguri vor propune reînființarea ei sub un nou nume: Cupa Europei de Sud-Est cu participarea țărilor Ungaria, Italia, România și Jugoslavia.

Competiția — doresc ungurii — urmează să înceapă chiar anul viitor.

Editura Societății Anonime „Universul", București, Str. Brezoianu No. 23—25 — România

BIBLIOTECA CENTRALĂ „ASOCIAȚIUNII" SIBIIU

Taxa poștală plătită în nume rar conform aprobării dir. generale p. t. t. nr. 24.464/939

2 LEI

UNIVERSUL

8 PAGINI

311-1939

Redacția și Administrația: Palatul „UNIVERSUL", str. Brezoianu 23—25. Telefon: Centrala: 3.30.10; Redacția 4.21.81. Redactor responsabil EUGEN DUMITRESCU

Proprietar: „Universul", S. A. Adm.-delegat: STELIAN POPESCU Inscris sub No. 167, Trib. Ilfov

Nr. 311. — Anul II ● BUCUREȘTI.—Sâmbătă 11 Noembrie 1939

ABONAMENTE: Pentru grupări sportive 1000 lei anual

1 an LEI 500
6 luni LEI 270
3 luni LEI 150

F.R.F.A. a acceptat jocul BUCUREȘTI-BERLIN pentru 19 Noembrie și a propus arbitri ungur sau jugoslav

Iată, așadar, că dela un match București-Viena s'a ajuns la unul București-Berlin.

Și F.R.F.A., care și-a rezervat data de 19 Noembrie pentru o organizare internațională, a acceptat să trateze și pentru un joc cu Berlin.

TELEGRAME DE CONFIRMARE

In cursul zilei de eri s'au primit la F.R.F.A. două telegrame.

Una, din Viena și semnată de căpitanul Janisch, anunță că selecționata Vienei nu poate juca la București la 19 Noembrie și că a rugat federația germană să trimeată la București echipa orașului Berlin.

E VORBA NUMAI DE BERLIN-BUCUREȘTI

A doua telegramă este din partea federației germane. Aceasta anunță și ea că Viena nu poate juca și propune un match Berlin-București la 19 Noembrie.

Cum se vede, propunerea făcută în primul moment, Miercuri seară, de reprezentantul forului german, a suferit o corectare. Ni se propusese sau un match cu Germania sau unul cu Berlin.

Prin telegrama sosită eri, propunerea se rezumă la un joc între selecționatele cele două Capitale.

F. R. F. A. A ACCEPTAT

Propunerea germanilor a fost acceptată de F.R.F.A., care a și trimes eri în acest sens o telegramă la Berlin, federației de acolo.

Deasemenea, forul nostru a cerut să i se comunice condițiunile în care echipa germană urmează să joace.

VA ARBITRA UN UNGUR SAU UN IUGOSLAV

In sfârșit, s'a propus la Berlin arbitrii pentru matchul dela 19 Noembrie.

Anume, F.R.F.A. a propus un arbitru din Ungaria sau din Iugoslavia.

Iată noul stadiu al tratativelor române-germane, care durează de aproape o săptămână și nu au dus încă la un rezultat pozitiv.

RAFTL

Cercurile oficiale cred însă, că de data aceasta matchul București-Berlin va fi perfectat până la urmă.

Cunoscutul internațional jugoslav Petrovici a refuzat oferta unui club din București!

BELGRAD, 9 (Radio). — Cunoscutul internațional jugoslav de football, Ața Petrovici, dela clubul Jugoslavia S. K., a primit o ofertă tentantă din România.

Anume, o grupare din București i-a oferit un angajament în condițiuni excelente.

Dar, Ața Petrovici — al cărui joc, se vede, a lăsat o mare impresie în România — a răspuns că nu poate accepta, deoarece nu intenționează să-și părăsească nici țara și nici gruparea unde joacă în prezent.

Incă un selecționeur ungur a demisionat... ...D. Ivady Alexandru

D. Ivady Alexandru, selecționeurul unic al federației de înnot a demisionat.

In locul lui a fost ales d. Vizvàri, care a și început alcătuirea echipei pentru matchul cu Italia.

Echipa României va fi invitată în orice caz în Grecia

Federația elenă va organiza mai multe matchuri internaționale pentru care au început tratativele grupările din Athena și Pireu

Atena, 9. — Pentru sărbătorile Crăciunului toate marile grupări grecești au prevăzut în programul lor de

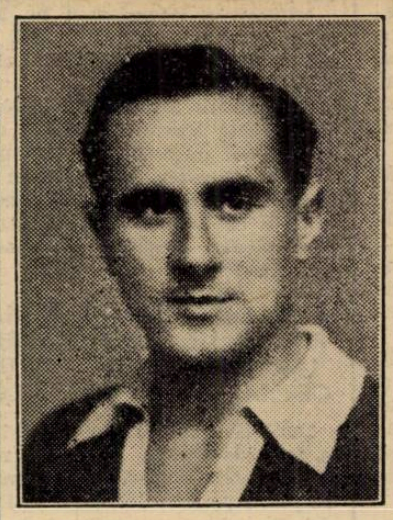

VINTILA

activitate matchuri internaționale cu echipele din Europa Centrală.

In acest scop, ele duc o vie corespondență cu aceste grupări dar din cauza situației internaționale, tratativele merg foarte greu și este puțin probabil ca să se poată ajunge la un acord în această direcție.

INTERVENȚIA FEDERAȚIEI PENTRU A ASIGURA PERFECTAREA MATCHURILOR

„E. P. O." — federația elenă de football — urmărește de aproape toate aceste tratative, cari se duc între cluburile grecești și cele străine.

Pentru a asigura un program internațional, care în Grecia înseamnă cea mai mare propagandă pentru football, forul elen a făgăduit tot sprijinul.

Mai mult chiar. Dacă grupările nu vor isbuti să perfecte angajamentele, va organiza însăși federația matchurile internaționale.

ECHIPA NAȚIONALA A ROMANIEI VA JUCA IN ORICE CAZ

Un proect, la care federația elenă ține extrem de mult, este acela al perfectării unui match cu România.

E.P.O. este preocupată în gradul cel mai înalt de tratativele duse cu federația română și va lua toate măsurile pentruca formația națională a României să joace pe terenurile dela Atena și Pireu.

Forul elen va invita în mod expres echipa națională a României și se crede că în calea acestui proect nu se va ivi nicio piedică, pentrucă F.R.F.A. dorește să organizeze un turneu în Orient.

Pentru E.P.O. prezența echipei naționale la Atena înseamnă o afacere strălucită.

Recentul turneu hivernal al echipei naționale a adus federației importante beneficii și a realizat, în acelaș timp o mare propagandă pentru football.

Șerbănescu boxează la Berlin la 25 Noembrie cu A. Heuser?

Cel puțin așa anunță ziarul german „Frankfurter Zeitung"

Heuser și-a reluat antrenamentele în vederea acestei întâlniri

Ziarul german „Frankfurter Zeitung" publică la rubrica de sport următoarea notiță:

„Campionul german de box la categoria semigrea Adolf Henser și-a reluat antrenamentul mai devreme decât spera, pentrucă la 25 Noembrie va boxa la Berlin la „Neuen Welt" sau la „Sportpalast". Adversarul său va fi campionul român Șerbănescu".

Cum se vede, Șerbănescu urmează să boxeze la Berlin, dar nu în Decembrie și nici cu Kreitz, ci la 25 Noembrie cu Adolf Henser.

football football football football football football football football

Au fost desemnaţi „deocamndată“ trei campioni de toamnă ai campionatului districtual

Luptă mare pentru titlu în categoria I. — Două surprize.—F. C. Naţional învingător la scor

O etapă de campionat banală, desfăşurată ca şi precedentele sub un cer cenuşiu, însă în condiţiuni mai propice pentru joc.

Etapa de Miercuri s'a consumat sub semnul unui derby foarte interesant — al tipografilor — care a prilejuit într'adevăr o luptă strânsă.

Ca deobicei au fost şi două surprize nu tocmai mici, dar care nu au reuşit să turbure liniştea acestei etape calme :

Scorul etapei a fost obţinut de leaderul categoriei III B, F. C. Naţional, care a învins pe EFA cu 14—1.

S'au înregistrat deasemeni multe scoruri identice şi anume: trei 4—0, trei 3—2, trei 2—1, etc.

Situaţia în multe clasamente este încă neclară. Sunt multe formaţii cu număr egal de puncte şi lupta pentru un loc mai bun devine din ce în ce mai dârză.

Deocamdată sunt campioni de toamnă : A. S. Distribuţia, Carmen şi F. C. Naţional, care nu mai pot pierde în niciun fel locul.

Pentru desemnarea celorlalţi trei campioni, lupta e în toi.

Deocamdată ne ocupăm pe scurt de întâlnirile de Miercuri.

MONITORUL OFICIAL SAU OLYMPIA?

Lupta pentru cucerirea campionatului primei serii, s'a restrâns acum. Matchul dintre Mon. Oficial şi Olympia va decide pe campion.

Tipografii au deocamdată un punct avans, dar şi un match mai mult jucat.

Miercuri atât Mon. Ooficial cât şi Olympia au eşit învingători. Actualul leader a întâlnit un adversar — de aceiaş breaslă — foarte hotărît şi în plină ascensiune de formă. Lupta a fost aprigă şi matchul a avut faze de spectaculozitate divizionară.

Mon. Oficial a învins greu la un punct diferenţă, însă a avut şi ghinion, căci şapte sau opt shoturi năpraznice au întâlnit barele. Şi Universul a avut ocazii mari pe care le-a arătat. In orice caz victoria e perfect meritată.

Albnegrii au obţinut o nouă victorie, foarte comodă şi la scor, deoarece au jucat serios dela început până la sfârşit.

Deşi se anunţa foarte periculos, Vergu n'a reuşit de cât acţiuni izolate, rămase fără rezultat.

S'a produs şi o surpriză. Victoria Colţei asupra Gloriei. Natchul a fost dur, învingătorii trebuind să se întrebuinţeze la maximum.

Vif. Dacia a scos un match nul în compania Av. Sportiv, care de data aceasta a reuşit să exploateze avantajul terenului. A fost un match strâns şi dur, galbenii meritând victoria la un punct diferenţă.

ADESCO A INVINS UŞOR, DAR INCA TREI ECHIPE LUPTA PENTRU LOCUL EI

Situaţia în seria B este neclară. La şefie ca şi la periferie, lupta este mare. Pentru titlu au pretenţii egale patru formaţii şi dacă ne luăm după calcule sumare — excluşând riscurile — cele mai mari şanse le are Socec Lafayette.

Deocamdată, actualul leader Adesgo, a recoltat o victorie uşoară şi fără a se întrebuinţa prea mult.

Metropola a fost un adversar comod, care n'a putut întreprinde decât acţiuni răzleţe, spulberate de apărarea învingătorilor.

Spre deosebire de matchul precedent, Adesgo s'a prezentat mult mai bine în ceeace priveşte condiţia fizică şi linia de atac — deşi a ratat multe ocazii — a fost de data aceasta foarte agresivă.

In general toată formaţia a mers, relevându-se în special Balasz, Lubici şi Ionescu".

Cu un scor identic, AGER a întrerupt seria victoriilor Luceafărului. Electricienii au făcut o partidă bună şi au dominat insistent, dar s'au ciocnit de o apărare dârză.

Luceafărul este o echipă bună, dar core nu poate rezista unui efort continuu.

Militarii a învins greu pe Metalloglobus care totuşi merita un match nul şi pe lângă faptul că a ratat şi un penalty.

Matchul s'a disputat într'o alură vie, victoria revenind gazdelor cari au profitat de avantajul terenului.

In continuarea performanţei de Duminică ACSA a obţinut o nouă victorie cu acelaş scor în dauna ASCAM-ului, trecând-o în rândurile echipei bune ale seriei.

A. S. DISTRIBUŢIA A MAI FACUT UN MATCH NUL, IAR CARMEN A TRECUT CEL MAI GREU OBSTACOL

După ce Duminică fusese învinsă la scor de Ciclop, Stăruinţa reuşeşte marea ispravă de a smulge un punct petroliştilor, leaderi ai seriei. Ce-i drept matchul a fost cam dur, jucătorii Stăruinţei abuzând deseori de joc periculos. Jucătorii Distribuiei au fost afectaţi de pierderea colegului lor, Tică Ionescu, astfel că nu şi-au putut face jocul obişnuit.

Ciclop a fost învins cu un scor, la care nu mai există scuze, de către Ind. Iutei.

Invinşii au jucat indolent, uşurând misiunea Ind. Iutei, care a desfăşurat un joc peste aşteptări.

Grivita şi CFRBtr au obţinut victorii grele în dauna Pebe-ului şi Daciei Traiane.

Invingătorii au avut de susţinut asalturi bine construite, însă n-au putut face faţă în mare parte acestora prin apărări bine puse la punct.

Orfeus jucând pe terenul Colentinei, chiar cu gazdele au obţinut o victorie dificilă, datorită în mare parte activităţii depuse linie de atac.

Carmen a întâlnit pe cel mai periculos adversar de până acum, pe STB, pe terenul acestuia.

După o repriză albă, tramvaiştii au luat conducerea însă Carmen îşi asigură victoria datorită finishlui.

A fost cea mai grea victorie a leaderului.

I. Dârlău şi garajele Mihăescu după un match aprig au terminat la egalitate. Deasemeni Suter şi Lupeasca au făcut un draw.

După ce a fost condusă o repriză, Victoria şi-a revenit terminând învingătoare în dauna Sp. Muncitoresc.

FICHET CONDUCE MAI DEPARTE IN CAT. III A.

...deoarece a învins pe Standard. Pentru a-şi menţine locul, învingătorii au trebuit să se întrebuinţeze serios.

Energia a pierdut în faţa Băncii, după o partidă strânsă.

F. C. NAŢIONAL A FACUT ANTRENAMENT „OFICIAL“

Scorul de 14—1 a fost obţinut de leader în dauna formaţiei dure a armenilor EFA.

Rezultatul ne scuteşte de comentarii.

Răzbunând înfrângerea de Duminică, PTT-ul a făcut scor în dauna Şoimilor.

Imprimeria Capitalei a terminat la egalitate cu Fulgerul după ce conducea cu 3—1.

Generala şi Cornero au învins pe Cotroceni şi Phenix cu acelaş scor: 3—2.

— iş —

Moartea unui valoros jucător districtual

Cunoscutul jucător al Distribuţiei, Tică Ionescu, a încetat ori din viaţă, în urma unei răceli agravate.

Intervenţiile medicale au fost zadarnice, boala luând un caracter grav, care a dus la pierderea acestui valoros jucător.

Inmormântarea va fi mâine, Vineri, la orele 14, la cimitirul Sf Vineri.

Transmitem condoleanţele noastre familiei îndoliate.

Programele şi bugetele campionatului naţional de juniori şi cupei Unirea vor fi întocmite săptămâna viitoare

Grija pentru juniori a preocupat în ultima vreme în cel mai înalt grad federaţia noastră de football şi realizările din sezonul trecut, între cari tabăra dela Braşov este una din cele mai importante, sunt o dovadă strălucită a acestei griji.

Comisiunea Centrală a juniorilor în mâinile căreia se află centralizate toate firele coordonatoare ale activităţii juniorilor, este preocupată încă de pe acum de organizarea viitoarelor competiţiuni pentru juniori.

Astfel, d. Costel Rădulescu, preşedintele comisiunei, va începe în cursul săptămânii viitoare să lucreze la programul şi bugetul cupei Unirea şi campionatului naţional de juniori.

Atât programele cât şi bugetele urmează să fie ratificate de biroul federal.

Programul şi arbitrii jocurilor oficiale din ziua de 12 Noembrie 1939

CUPA ROMANIEI

Olimpia-F. C. Carpaţi, teren Venus, ora 14,30, Ceaureanu.
Viforul Dacia-Unirea Tricolor, teren Velodrom, ora 11, Tovaru.
Gloria-Carmen, teren Militari, ora 11 Pencovici.

CATEGORIA I A

Vergu-Av. Sportiv, teren Unirea, ora. 16.
Leonida-Arsenal, teren S. T. B., ora 1.5

CATEGORIA I B

Luceafărul-Metropola teren Venus, ora 10,30.
Adesgo-Metalosport, teren Acsa, ora 15.
Socec-A.C.S.A. teren Turda ora 11.
A.S.C.A.M. — Militari, teren Ascam, ora 11.
Metaloglobus-S.E.T., teren Macabi, ora 15

CATEGORIA II A

Dacia Traiană-Orfeus teren Unirea, ora 11.
Stăruinţa-C.F.R.B.T., teren Macabi, ora 11.

CATEGORIA II B

Sp. Muncitoresc-S.T.B., teren Stadion ora 15.

CATEGORIA III A

Vultur Carpaţi-L.P.N., teren S. T. B., ora 11.
Zburătorii-Fichet, Colentina, ora 11.
Standard-Energia teren Stadion, ora 11.
Laromet-Vult. de Mare, teren Biruinţa, ora 11.

CATEGORIA III B

E.F.A.-Fulgerul, teren Colentina, ora 13.
Dâmboviţa-Naţional teren Acsa ora 9.
Şoimii-Generala, teren S. T. B. ora 9.
Cotroceni-Comro, teren Militari, ora 13.
Phenix-P.T.T. teren Iuta, ora 9.

CATEGORIA REZERVE

Metaloglobus-S. T. B. teren Macabi, roa 13.

JUNIORI A

Venus-I. Dârlău, teren VVnus, ora 8,30.
Rapid-Colentina teren Giuleşti, ora 11.
Olimpia-Metropola, teren Venus, ora 12,30.
Mon. Oficial-Militari, teren Acsa, ora 13.
Gloria-Adesgo, teren Militari, ora 9.

JUNIORI B

Juventus-Generala teren Iuta, ora 13.
Macabi-A.G.E.R., teren Macabi, ora 9.
A.S.C.A.M.-S.E.T. teren Ascam, ora 9.
Sp. Studenţesc-Vergu teren Acsa, ora 11.

JUNIORI C.

Unirea Tricolor-Suter, teren Unirea, ora 9.
Colţea-Sp. Muncitoresc, teren Unirea ora 13.
Vif. Dacia-Universul, teren Velodram, ora 9.
Leonida-A.C.S.A., teren S. T. B. ora 13
Standard-Distribuţia, teren Stadion ora 9.

Din lumea cluburilor mici

● MOCANU MIRCEA excelenta extremă a grupării Arsenal va juca în mod sigur la Victoria C. F. R din Iaşi, unde îşi face stagiul militar.

● COMISIUNEA DISTRICTUALA a arbitrilor ţine şedinţă astă seară.

● S.T.B. a făcut un match excelent în campania Carmenului.

● ORFEUS este în formă excelentă şi speră să câştige matchul cu Dacia Traiană.

Convocări

● DACIA TRAIANA convoacă pentru Duminică 12 c. ora 9.30 pe terenul Unirea Tricolor toţi jucătorii săi.

Jucătorii sunt rugaţi să fie pregătiţi la ora mai sus arătată.

● F. C COTROCENI convoacă Vineri 10 XI 1939 ora 3 fix la antrenament în vederea matchului cu „Comro“ pe terenul Politechnica, toţi jucătorii săi.

Prezenţa e obligatorie pe orice timp. Cei ce nu se vor prezenta vor fi scoşi din formaţie.

● AV. SPORTIV convoacă pentru Duminică 12 crt. ora 14 p. m. toţi jucătorii echipei prime pe terenul Unirea Tricolor.

SPECTACOLE

Teatre

OPERA : Faust.
NAŢIONAL : Profesorul Storiţin.
STUDIO : Fericirea mea.
REGINA MARIA : Foc şi pară.
SARINDAR : matineu : Aproape de cer ; seara : Calul năzdrăvan.
MUNCA ŞI VOE BUNA : Nuntă pe datorie.
COMOEDIA: Două palme
CARABUŞ: Broadway Tănase
ALHAMBRA: Alhambra 4.12.86
LIGA CULTURALA: Vagabondul
TEATRU MIC (Sala Volta): Fritz
ALHAMBRA BABY Pas. Comoedia: Alhambra Baby

Cinematografe

ARO: Noaptea destinului, jurnal O.N.C. şi O.C.R.
SCALA : „Oraşul Blestemaţilor".
CAPITOL: Prietena noastră moartea, jurnal O.C.R. şi Metro.
TRIANON: Cheia de aur şi jurnal Paramount.
CARLTON: Femeia albă a Maharajahului.
A.R.P.A.: Bengali şi Jurnal.
SELECT : Poveste tristă, Film Românesc.
PALAS: Vulturul negru, operă completă.
FEMINA: Doamna păcătuieşte
ELYSEE: Jesse James brigandul, jurnale Paramount şi românesc.
ROXY: „La Madelon", jurnal românesc.
FORUM: Noaptea amintirilor şi Frumoasă-i tinereţea.
REGAL : „Ea şi El".
BIZANTIN: Cauciuc şi Paradisul îndrăgostiţilor.
OMNIA: Serenada primăverii şi Nevasta mea subreta.
RIALTO: Gunga Din şi Nevasta brutarului.
NISSA: Serge Panine şi Menaj.
AIDA: Femeia care primeşte palme şi Enigma colibei misterioase.
AMERICAN: Marie Chapdelaine şi Visul unei prinţese.
BARÇELONA: De-aşi fi rege şi Arme pentru China.
COTROCENI: Suez şi Vraja albă.
CARMEN: Familia judecătorului Hardy şi Spaima vestului sălbatec
DACIA: Intre dragoste şi glorie şi Totul pentru tine.
DIANA: Monumentul Indian, operă completă.
DICHIU: Oameni cu aripi, Aripi româneşti şi Valsul nemuritor.
EDISON: Marco Polo, 100 băeţi şi o fată şi artişti.
FRANKLIN: Copiii părăsiţi şi Evadatul din insula Draculuí.
FLORIDA: Echipa de onoare şi Secretul unei femei frumoase.
GLORIA: Oameni de sacrificiu, Misterele Africei şi Jurnal.
GRAND: Haimanaua (Aventurile Tom Sawyer) şi Fraţii Ritz Siamezi.
IZBANDA: Emigranţii şi Oamenii de mâine.
ILEANA: Infernul îngerilor şi Naneta are 3 iubiţi.
LIA: Trei camarazi şi Tentaţie.
LUCIFER: Cazacii şi Răzbunare mexicană.
MARNA: Jertfa supremă, Secretul unei artiste şi artişti.
MARCONI: Cazacii, Jurnal şi trupa D'Ayol.
MILANO: Bosfor şi Paradisul furat
MIORIŢA: Noaptea amintirilor şi Paradisul îndrăgostiţilor.
MODEL: Fiica Orientului şi Legea nu iartă.
NONI: Alexandru Newsky şi Bestia umană.
NERO: Tentaţie şi Eroii Siberiei.
ODEON: Shirley Temple în Visul unei prinţese şi Cuibul fericirii.
PAX: Cauciuc şi Minciuna sfântă.
PACHE: Nu am să te uit niciodată şi O crimă pe ring.
PARIS: Eu sunt legea, Scandal în lumea bună, Jurnal şi Trupa Naidin.
RAHOVA: Drumul de fier şi Misiunea d-rului Kildare.
REX: Regina carnavalului şi Domnul şi d-na detectivi.
SPLENDID: Fecioara de azi, Război şi pace şi Jurnal.
ŞIC: Amanta şi Mister Zero.
TOMIS: Jertfa supremă şi Legiunea Diavolului.
TRIUMF: De-aşi fi rege şi Alibiul doctorului Tindal.
UNIC: Trei camarazi şi Hanul groazei.
UNIREA: Zaza şi Drama din Shanghai.
VOLGA: Ingerii infernului şi Doamna din Malacca.
VENUS: Alibiul, Ultimul post şi Jurnal.

Football Football Football Football Football Football Football

Cupa României

Olympia-F. C. Carpaţi

Viforul Dacia-Unirea Tricolor două matchuri interesante

Socec a arătat pe Splaiu că asaltul districtual nu e tocmai atât de uşor

Sorţii au avut imaginaţie de data aceasta.

Pentrucă a trimis la plimbare în diverse centre districtuale pe toate cele douăsprezece echipe din prima divizie naţională.

Propagandă fără voe! Dar nu atât de puţin periculoasă pe cât părea în primele momente.

In matchul cu Rapid, Socec a arătat că asaltul districtualilor — deloc întemeiaţi de celebritatea divizionară — este la urma urmei foarte greu. pentrucă nu toate echipele campionatului naţional sunt „specialist nr. 1" al competiţiei Cupei României. In cadrul acestei competiţii Capitala programează Duminică două matchuri mai mult decât interesante.

OLYMPIA DA UN EXAMEN SERIOS; CA ŞI F. C. CARPAŢI, DE ALTFEL!

Iată un match care va fi aprig disputat. Pentrucă pe arena din Splaiu, echipa divizionară va întâlni cea mai bună echipă districtuală.

F. C. Carpaţi joacă pe Splaiu cu Olympia.

Echipa districtuală, care a stârnit cele mai multe discuţii în jurul ei, Olympia, dă cu ocazia aceasta un examen foarte greu. Şi foarte complet. La fel şi F. C. Carpaţi. Echipa din Baia Mare va trebui să lupte cu toate forţele pentru a se putea califica în turul următor. Şi această calificare nu este sigură nici chiar îndeplinind condiţia de mai sus.

Un match tare, aşa dar? Şi pentru ce nu?

VIFORUL DACIA E O GAZDA PERICULOASA

Unirea Tricolor se deplasează la Velodrom. Şi pe acest teren şansele încetează să mai fie 100% oborene. Pentrucă Viforul Dacia este o gazdă periculoasă.

Cu atât mai periculoasă cu cât poate alinia echipa mai completă.

Şi se pare că pentru întâlnirea cu Unirea Tricolor, Viforul Dacia va putea juca, pe Velodrom, cu cea mai bună echipă.

Iată pentru ce întâlnirea de Duminică dimineaţă este un match, ce va trebui jucat.

Pentrucă în nici un caz nu este un match jucat dinainte.

Oh! nu, în niciun caz!

D. general doctor C. Mihăilescu, rectorul A. N. E. F., conferenţiază azi la şcoala de antrenori

Eri, cursurile şcolii de antrenori au fost mult mai populate ca de obicei. Au asistat persoane cari nu le frequentează de obiceiu, atrase desigur de conferinţa d-lui profesor universtar Zapan, despre „Psihologia sportivă, — deformări psihice la sportivi şi nesportivi".

Cu această ocazie, cei cari nu au mai asistat până acum la cursuri au avut ocazia să aprecieze seriozitatea lor.

PROGRAMUL DE ERI

D. dr. Virgil Economu a vorbit în cadrul „Footballului Practic" despre diversele maniere de a executa stopul.

Au urmat d. profesor I. Coja despre „Gimnastica Practică", d dr. Adrian Ionescu despre „Masajul Practic".

AZI, CONFERINŢA D-LUI GENERAL DR. C. MIHAILESCU, RECTORUL A. N. E. F.

Programul de azi cuprinde următoarele conferinţe:

D. dr. Adrian Ionescu: Masaj practic.

D dr. V. Economu, în continuare despre cum se execută stopul, şi d. g-ral dr. C. Mihailescu despre „Sport, Gimnastică şi Educaţie Fizică" şi la sfârşit d. dr. Bobby Zamfirescu îşi va ţine cursul de anatomie

Se înfiinţează biletele unice la football

F. R. F. A. a dat următoarea circulară către districte:

In vederea înfiinţării biletelor unice pentru jocurile de football, bilete cari se vor confecţiona şi pune la dispoziţia grupărilor de către federaţie, comisiunile districtuale sunt rugate a întocmi, de acord cu grupările din districtul respectiv, un tablou aproximativ de bilete de care vor avea nevoie în anul 1940.

In acest tablou se va menţiona:

1. Numele grupării;

2. De câte preţuri de bilete are nevoie şi care sunt acele preţuri.

In preţul biletelor se includ toate taxele federale şi cei doi lei de bilet achitaţi Administraţiei Financiare, pentru viza biletelor. In afară de preţul tipărit nu se poate încasa decât timbrul de aviaţie.

3. De câte bilete are aproximativ nevoie pentru anul 1940, din fiecare preţ de bilete.

Grupările vor fi trecute în tablou în ordinea categoriei lor. cele divizionare fiind trecute la început.

Intrucât termenul acordat pentru trimiterea acestor tablouri a expirat la 1 Noembrie 1939, conform publicaţiei făcută în Rombol Nr. 91 din 13 Octombrie 1939, comisiunile districtuale sunt invitate a întocmi şi a ne înainta imediat aceste tablouri.

Vice-preşedinte: T. A. DAVILA

C.S. LONEA joacă cu ASTRA în CUPA ROMANIEI în locul MINERULUI

In programul cupei României a intervenit în ultimul moment o schimbare: în locul Minerului joacă la Braşov cu Astra, C. S. Lonea. Aceasta pentru că Minerul a pierdut la masa verde jocul cu C. S. Lonea, câştigat pe teren.

D. dr. Virgil Economu

conferenţiază Duminică la Brăila despre „Ce este şi cum se joacă footballul"

D. dr. Virgil Economu selecţioneur unic al F.R.F.A. şi director al Şcolii de Antrenori a fost invitat de clubul F C. Brăila să ţină o conferinţă cu subiect sportiv, Duminică la Brăila

D-sa a acceptat invitaţia şi va conferenţia Duminică dimineaţa la ora 11 în sala Teatrului Comunal despre „Ce este şi cum se joacă fotballul' (cu planşe).

După amiază, d-sa va asista la matchul pe care F. C. Brăila îl susţine cu Amefa în cadrul Cupei României.

Reamintim cu această ocazie că d. dr Vrgil Economu a mai conferenţiat la Brăila acum patru ani despre „Sistemul în W românesc" pe care l'a realizat practic acum în echipa naţională.

Noul regulament de joc va fi explicat jucătorilor, în conferinţe ţinute de arbitri

După cum se ştie, comisiunea centrală a arbitrilor a tradus şi întocmit noul regulament de joc conform cu ultimele decizii ale F. I. F. A. şi F. A.

Clubürile vor fi obligate ca în cursul vacanţei de iarnă să organizeze cursuri la cari să le fie explicat noul regulament de joc.

Aceste cursuri vir fi ţinute de câte un arbitru în fiecare district.

Metalosport

a eliminat Gloria din Cupa României cu 2-1 (1-0)

Miercuri 8 Noembrie s'a rejucat la Ferdinand matchul de cupa României dintre Metalosport (Ferdinand) şi Gloria (Arad).

Gazdele au învins din nou cu 2:1 (1:0) dovedindu-se incontestabil mai bune decât Gloria.

ŞCOALA NAŢIONALA DE ANTRENORI

Comunicat

Se atrage atenţiunea grupărilor din Divizia A şi B să se conformeze adresei din 9 Noembrie a. c a domnului Preşedinte al F.R.F. A., prin care sunt obligaţi să trimită câte un reprezentant la Şcoala Naţională de Antrenori.

Grupările care până la data de 15 Noembrie crt. nu vor da urmare acestui ultim avertisment, vor suferi sancţiunile cuvenite.

Directorul Şcoalei Naţionale de Antrenori

Dr. Virgil Economu

Iordăchescu, Ionescu-Crum Fieraru, Ene şi Humis

reintră Duminică în echipa Venusului

Venus a făcut eri după amiază un antrenament în vederea jocului pe care-l disputâ în Cupa României la Mediaş cu Sparta.

Antrenamentul a fost cu deosebire interesant prin faptul că au participat câţiva jucători a căror reintrare se va produce Duminică.

E vorba de Ionescu-Crum, Humis şi Ene.

După antrenament, Ianossy a alcătuit echipa pentru matchul viitor, care e următoarea:

IORDACHESCU - IONESCU - CRUM, NEGRESCU-DEFETROVICI, JUHASZ, FIERARU-ENE, PLOEŞTEANU, HUMIS, BODOLA, IORDACHE.

Campionii alinază deci cea mai bună linie de atac de care dispune.

Un match „tare" la Ploeşti

F. C. Ploeşti-Juventus pentru Cupa României

Ploeşti, 9. — Pentru publicul sportiv ploeştean, cunoscut prin exigenţa lui, prezenţa Juventusului la Ploeşti, care joacă Duminică cu F. C. Ploeşti, în cadrul Cupei României, este un eveniment cu totul deosebit. Fiindcă ploeştenii n'au mai avut de mult ocaziunea să vadă grupări din divizia A., evoluând în localitate.

Matchul acesta se dispută pe arena stadionului municipal, la ora 15, sub conducerea d-lui Tică Iliescu şi prin faptul că locaţiunea biletelor este mare, dovedeşte interesul ce-l stăruieşte acest match.

Este un joc care se anunţă foarte interesant, iar rezultatul ce-l va obţine F. C. Ploeştiul, este aşteptat cu mare nerăbdare, deoarece va fi un examen pentru localnici, asupra posibilităţilor lor actuale şi viitoare, pentru la anul, când vor reveni în prima ligă.

Forma pe care F. C. Ploeşti-ul o deţine, precum şi avantajul terenului, ne face să le acordăm prima şansă. Oricum, un match tare, spectaculos şi disputat, în perspectivă.

Conferinţe de iarnă

pentru arbitrii din toate districtele

Arbitrajul în diagonală va fi difuzat în întreaga ţară

Comisiunea centrală a arbitrilor, în ultima sa şedinţă a luat o hotărîre de mare interes şi însemnătate, care nu este altceva decât o nouă încercare de a ameliora clasa conducătorilor jucătorilor de football.

„Este vorba de o serie de „conferinţe de iarnă" ce ar urma să se ţină în toată ţara — propriu zis în fiecare district — cu scopul de a împrospăta arbitrilor cunoştinţele necesare.

Subiectele conferinţelor vor fi regulamentele de joc, ar arbitrilor, de administraţie, precum şi dispoziţiile pentru arbitrajul în diagonală.

Iniţiativa este cum nu se poate mai binevenită pentrucă regulamentul de joc cu nouile lui modificări nu a putut ajunge la cunoştinţa arbitrilor, ca şi arbitrajul în diagonală de altfel, care până acum nu a fost aplicat decât în districtul Bucureşti.

Shooturi şi bare

SAPTAMANA viitoare, Miercuri, se vor trage la sorţi matchurile optimilor de finală ale Cupei României.

*

VENUS a tratat cu Sparta (Mediaş) în sensul ca matchul de cupă să se dispute Duminică în Bucureşti în loc de Mediaş. Sparta a fost de acord, dar a cerut prea mult, astfel că Venus a renunţat la această schimbare de teren.

Nici o reducere n'a fost acordată pentru militari la matchurile de fotball din Anglia. Aceştia, prea mulţi, ar fi ameninţat încasările cluburilor profesionale...

*

Ştirea publicată de unele ziare străine, după care cunoscutul arbitru internaţional, oficial german şi membru al F.I.F.-ei d. dr. Bauwens ar fi fost arestat, e desminţită de întreaga presă a Reichului.

*

D. Carlo Lotsy, secretarul federaţiei olandeze de football şi membru în consiliul director al F.I.F.A., fiind concentrat cu gradul de căpitan, a primit misiunea de a organiza sportul în armata olandeză.

*

Campionatul Estoniei a fost cucerit de Dorpat Olimpia care e urmat de Sport Reval şi Estonia-Reval.

*

Aviatorii francezi şi englezi de pe frontul de Vest au format două echipe ce s'au întâlnit într'un match.

Englezii au câştigat cu 3:1.

Ferroemail joacă dimineaţa cu Muncitorul (Cernăuţi)

Ploeşti, 9. — Duminică este o zi rezervată special Cupei României. Cu toate acestea la Ploeşti se joacă, se dispută un match, în cadrul campionatului naţional, divizia B, seria patra.

Ferroemail, întâlneşte pe Muncitorul din Cernăuţi, pe arena proprie, la ora 11 dimineaţa.

Matchul a fost aprobat de C. C. N., în faţa acordului dintre cele 2 grupări, la care şi-a dat asentimentul şi F. C. Ploeştiul, prin d. ing. Haret, grupare care joacă în aceiaşi zi, dar după amiază la ora 15, cu Juventus, pentru Cupa României.

Arena Ferroemail, va fi neîncăpătoare pentru mulţimea de spectatori, doritori de a vedea gruparea care deţine astăzi locul trei al clasamentului seriei a patra, precum şi de entuziaştii săi suporteri.

Având şi avantajul terenului, Ferroemail nu poate pierde.

Muncitorul va căuta să se apere pe cât posibil mai bine, spre a evita un scor mai mare.

Mâine la Băneasa Trap

O reuniune fără probe clasice, dar cu suficiente curse de vedete

Matchul zilei: Kitty Clair — Belșug, la 60 de metri în favoarea iepei

Reuniunea de mâine dela Băneasa Trap nu se poate mândri cu vreo alergare clasică, dar aceasta nu o împiedică să fie totuși interesantă. Există multe alte puncte de atracție, care ridică nivelul unei zile de curse.

Pe programul de mâine figurează patru alergări de vedete, dintre care pe primul plan se situează premiul Porto. In această cursă sunt înscriși — printre alți — trăpași de talia lui Belșug, Haron, Kitty Clair, Amilkar, Josedale Margot și Gondolat II. Matchul se poate rezuma la întâlnire Belșug—Kitty Clair, la 60 de metri în favoarea iepei..

Dar asta nu înseamnă că restul concurenților sunt afară din program.

Premiul Bordeaux va repeta întâlnirile de mare spectacol dintre Pock, Dorka, Trixie, Ben Hur, Gruia, Jarvis, Pandur și Eftin, care lot au dat loc la luptele cele mai strânse.

In premiul Colonia Szeghed — calul anului 1939 — va avea o sarcină dificilă din două puncte de vedere. Intâi pentrucă este obligat să-i dea 20 de metri Iubitei și apoi pentrucă va avea în față o perdea de cai, foarte greu de străbătut.

Mai remarcăm premiile Samos și Tokai.

Intr'un cuvânt, reuniunea „Vinurilor selecționate", se anunță pe cât de interesantă, pe atât de importantă.

CONCURENȚII PROBABILI

Premiul MEDOC
Condiție (1/2) — 18.000 lei

Turia	1720	0
Iarba	1720	Lucan
Mirișca	1740	Szabo
Călin	1740	0
Carol Hanov.	1740	Grünwald
Paj Axtell	1740	Corol
Helen Halpin	1740	Ghinea
Tătăran	1760	Gramm
Ulis	1780	0
Birlic	1780	Crotenco
Taina	1780	T. Marcu
Draga Mea	1800	0
Zeta	1800	?

Premiul PORTO
Condiție — 18.000 lei

Iarba	1680	0
Katy Caid	1700	Corol
Giuditta	1700	0
Theodora	1700	I. Bordei
Edith	1700	0
Pandur	1740	0
Little Orphan	1740	Cerkasoff
Amilkar	1740	Grăjdănescu
Josed. Margot	1740	0
Hanibal II	1760	Gaidaev
Belșug	1760	Szabo
Haron	1780	0
Gondolat II	1780	0

Premiul ADAMCLISI
Condiție (1/1) — 13.000 lei

Espana	1100	0
Atlantida	1100	T. Marcu
Caraula	1100	Grünwald
Mișu	1100	Brânzea
Tip Top	1100	0
Leac	1100	Slobozenco
Lector	1100	Cerkasoff
Nineta	1100	0
Ilotin	1100	V. A-sky
Aron	1100	Gramm
Veturia	1120	Podoleacov
Chiabur	1140	Crotenco
Baba Dochița	1140	Ghinea
Cobza	1160	Fischer
Halal	1160	Dobrescu
Voinicu	1260	0
Ciuruc	1320	0
Fugar	1400	0

Premiul SAMOS
Condiție (1/10) — 18.000 lei

Sultana	2100	Zabelin
Busuioc	2120	Ghinea
Mura	2120	Szabo
Giuditta	2120	0
Nation	2140	Gaidaev
Katy Caid	2140	0
Valentio	2140	Crainic
Kamaa	2140	0
Pandur	2160	Fischer
Gruia	2180	V. A-sky
Haron	2220	0

Premiul BORDEAUX
Handicap — 18.000 lei

Ieroșca II	2100	Gramm
Kamaa	2120	Grünwald
Ghimp	2120	0
Jarvis	2140	Ghinea
Eftin	2140	Crainic
Viziru	2140	Dobrescu
Pleava	2140	Pavlic
Talaz	2140	C. D-trescu
Kanada	2160	Gaidaev
Trixie	2160	Cerkasoff
Ben Hur	2160	Tassopol
Voraus	2180	Dobrescu
Pandur	2180	0
Dorka	2180	Grünwald
Pock	2180	0
Gruia	2220	0
Haron	2260	0

Premiul TERASSE
Handicap — 13000 lei

Furor	2100	C. D-trescu
Dudu Gordon	2100	Gaidaev
Print Worthy	2100	Crotenco
Comoara	2100	Fischer
Speranța	2100	Iurca
Columbus	2120	Grünwald
Elișor	2120	0
Vrăjitor	2120	0
Pusa	2120	Borisiac
Jocker	2120	0
Urganda	2120	Zabelin
Crăiasa	2140	Dobrescu
Jalpug	2140	0
Paj Axtell	2160	0
Puica	2180	0
Pan Worthy	2180	Borisiac
Jack	2180	Fischer
Diadia Lui	2200	Ghinea

Premiul TOKAY
Handicap — 15.000 lei

Jeles II	1700	Strejeniuc
Primăvara	1700	0
Sultan II	1700	Gaidaev
G-ral Worthy	1700	Crotenco
Sorana	1700	V. Asky
Livada	1700	C-dorescu
Inel	1720	0
Zgomot	1720	Fischer
Pinkerton	1720	Gavrilescu
Peter Gordon	1720	Crotenco
Elena	1720	Brânzea
Durdulia	1720	Corol
Răsura	1720	Gaidaev
Extra	1720	Pavlic
Barza	1720	Cerkasoff
Pikayer	1740	Lucan
Sultana	1740	0
Domnica	1740	0
Zenit	1740	0
Florita	1740	Drăgotescu
Oborean	1740	Crainic
Dolly Worthy	1760	?
Leu	1760	Marcenco
Sorvanet	1760	Borisiac
V. Tiganilor	1760	Grünwald
Nutza Worthy	1760	0
Sonia Worthy	1760	Corol
Ciclop	1760	Ghinea
Spic	1760	0
Cartușel	1760	Gramm
Brad	1780	0
Natasa	1780	Cerkasoff
Handicap	1780	0
Vuet	1800	Tassopol
Bruma II	1820	Lucan

Premiul COLONIA
Record — 13.000 lei

Don	1700	0
G-ral Worthy	1700	0
Pikayer	1720	0
Peter Gordon	1720	0
Zgomot	1720	0
Pinkerton	1720	0
Durdulia	1720	0
Floare	1720	Drăgotescu
Grozava	1720	Crainic
Hollo	1740	Fischer
Movila	1740	0
Sorvanet	1740	0
Bravo	1740	Grăjdănescu
Redea	1740	Moldoveanu
Domnica	1740	Brânzea
Geisha	1740	0
Brad	1760	?
Coconaș	1760	Russ
King Worthy	1760	Ghinea
Sonia Worthy	1760	0
Kamaa	1760	0
Natasa	1760	0
Centaur	1760	Crainic
Blondella	1780	T. Marcu
Giuditta	1780	0
Jarvis	1780	0
Cupidon	1780	Dobrescu
Luntraș	1780	C. D-trescu
Hercegnó	1780	Gaidaev
Ghimp	1780	0
Talaz	1780	0
Katy Caid	1800	0
Iubita	1800	C. Slobozenc
Sam Worthy	1800	Corol
Bruma II	1800	0
Josed. Margot	1820	Grünwald
Szeged	1820	Tassopol

Ieri la Băneasa, jocul austriac s'a închis la 346190 lei

Jocul austriac a cunoscut ieri la Băneasa o mare animație. Din vânzarea buletinelor, pariul s'a ridicat la suma de 346.190 lei. Molda și Odihna au triat o bună parte din buletine. Victoria iepei Bila, din ultima cursă, a închis jocul, care va continua Duminică.

Deutsches Gold, învingător în Grosser Karlshorster Steher

Duminică s'a fugit la Karlshorst o importantă alergare de galop, alocată cu 8000 de mărci. Este vorba de handicapul *Grosser Karlshorster Steher*, care s'a fugit pe 2600 metri.

Victoria l-a revenit trei anului Deutschs Gold, după o sosire formidabilă. Intervalele la sosireau fost foarte mici. A doua a fost *Armeniane*, care a pierdut cu o jumătate lungime. La un cap a fost Scorel, iar la un gât de acesta Fulda.

După cum se vede o sosire care a dat multe emoții spectatorilor. De fapt, acesta a fost un handicap perfect, la cotele eventuale nefigurând nici o sumă cu trei cifre, iar favoritul Scorel, raporta 38 pentru 10.

Iată rezultatul complet al cursei :

1. Deutsches Gold, 52½, J. Svehla.
- 2. Armenienne, 64½, Zehmisch.
3. Scorel, 54½, Schmidt.
4. Fulda, 45, H. Fritzsche.
5. Elbgraf, 52, J. Starosta.
6. Henry, 52½, H. Bollow.
7. Vineta, 60½, K. Narr.
8. Idar, 54½, E. Huguenin.
9. Geradeaus, 49½, J. Vinzenz.

9 concurenți.

Câștigat : ½ lung, cap, gât.

Cota : 42, 16, 20, 14.

Deutsches Gold (Flamboyant și Goldmöve) aparține d-lui P. Niehenke și e antrenat de V. Bolek.

Ieri la Băneasa

Chipuri

Alergări disputate

Răsvrătit a câștigat pr. Arnota

Succesul jocheului Ilinca. — Badar în mare formă
Lira, Odihna și Bila învingătoare pentru prima oară în carieră

O reuniune obișnuită ieri la Băneasa. Programul a conținut însă câteva probe de real interes. Sub acest raport evident, handicapurile au excelat. Alergările de acest gen au fost aprig disputate și au dat loc la dispute strânse.

Reuniunea și-a atins din plin scopul. A reușit să răsplătească o serie de cai meritoși, dintre cari unii de calitate.

Răsvrătit învingător în pr. Arnota

Dintre câștigătorii reuniunii de ieri se datașează Răsvrătit. Pensionarul lui Ujvari a realizat o performanță excelentă, dispunând net de Orion, căreia îi dădea 6½ kilograme și de Colombo la 6 kilograme.

N. ILINCA
A câștigat trei curse

In asemenea condițiuni, victoria lui capătă o deosebită însemnătate.

Indiscutabil, actualmente deține cea mai ridicată valoare.

Atât Orion cât și Colombo au dreptul la circumstanțe favorabile.

Pentru Orion distanța era lungă. Colombo se resimte probabil de pe urmă deplasării la Budapesta.

Badar în mare formă

La loc de cinste vom consemna victoria lui Badar din prima repriză a premiului Flam.

D. GENERAL MORUZZI
Proprietarul lui Badar

Fiul lui Musset a lăsat în urmă mânze cari știu să galopeze, precum Mărțișoara și Persane.

D. B. CATARGI
Proprietarul iepei Molda

Se află într'un progres care tinde să-l promoveze în rândurile cailor de nădejde ai generației.

Foarte bine s'a comportat cel de al doilea plasat, Bien Aller. Roibul are toate caracteristicile unui cal de clasă.

Este îmbucurător succesul culorilor d-lui general Moruzzi.

D. general Moruzzi este unul din factorii determinanți ai hipismului românesc în care a militat ani de-arândul cu o pasiune mereu crescândă și cu mari sacrificii.

De o indiscutabilă competență, d-sa este unul din importanții conducători cari au merite indiscutabile la redresarea acestei mișcări.

MOLDA IN PROGRES

Remarcabil a concurat Molda în a doua repriză a premiului Lisben. Fiica lui Frunziș se află într'un progres datorită căruia a reușit să rupă nemeritata serie de nenoroc a grajdului d-lui B. Catargi, unul din proprietarii noștri de seamă și vice președinte al Jockey Clubului.

CĂTĂLIN IN REVENIRE

Un accent special vom pune și pe victoria lui Cătălin din prima repriză a premiului Lisbem.

Fiul lui Somogy pare în revenire de formă.

LIRA, ODIHNA ȘI BILA ȘI-AU GĂSIT CURSA

Mai trebue relevat faptul că Lira, Odihna și Bila au reușit să-și găsească cursa. Desigur un merit al programului care la sfârșit de an trebue să aibă în vedere și cai nenorocoși.

Lira care a dus la victorie simpatica cas[illegible]acă a d-lui Gane

N. FLORESCU
A susținut frumos pe Lira

a fost bine susținută de micul Florescu.

Deasemeni Odihna și Bila s'au comportat mulțumitor. Ambele sunt susceptibile de progres și desigur că nu se vor opri la valorile arătate eri.

L. TASIM
Călărețul iepei Bila

ILINCA DE TREI ORI CAȘTIGATOR

N. Ilinca, campionul călăreților din anul curent a avut o zi bună și a pilotat cu o deosebită îndemânare trei câștigători.

Desfășurarea alergărilor

Leoaica a servit de leaderă în PREMIUL MONROSE urmată de Balyhoo. La intrarea în linia dreaptă Balyhoo trece în cap. Este însă prinsă de Lira care o învinge după luptă.

Prima repriză a PREMIULUI LISBEM a adus victoria lui Cătălin, Roy ca de obiceiu, a condus cursa.

In linia dreaptă trece, în cap Cătălin și rezistă atacurilor date de Nae și Etelkös.

A doua repriză a PREMIULUI LISBEM l-a recoltat Molda. Mița a fost câtva timp pe primul plan.

Apoi Molda a luat apoi Aller. Roibul are toate caracteristicile unui cal de clasă.

Este îmbucurător succesul culorilor d-lui general Moruzzi.

D. general Moruzzi este unul din factorii determinanți ai hipismului românesc în care a militat ani de-arândul cu o pasiune mereu crescândă și cu mari sacrificii.

De o indiscutabilă competență, d-sa este unul din importanții conducători cari au merite indiscutabile la redresarea acestei mișcări.

MOLDA IN PROGRES

Remarcabil a concurat Molda în a doua repriză a premiului Lisben. Fiica lui Frunziș se află într'un progres datorită căruia a reușit să rupă nemeritata serie de nenoroc a grajdului d-lui B. Catargi, unul din proprietarii noștri de seamă și vice președinte al Jockey Clubului.

CĂTĂLIN IN REVENIRE

Un accent special vom pune și pe victoria lui Cătălin din prima repriză a premiului Lisbem.

Fiul lui Somogy pare în revenire de formă.

cursa pe compt propriu Puișor și Farmec s'au plasat.

PREMIUL ARNOTA l-a câștigat Răsvrătit. Harța a fost în cap până în ocol unde a trecut la comandă Orion. Iapa d-lui Schwartz n'a putut face însă față atacurilor date de Răsvrătit. Colombo i-a urmat.

Prima repriză a PREMIULUI FLAM s'a terminat cu victoria lui Badar. Până la distanță a fost în frunte Olăniță. Apoi pentru scurtă durată trece Persane care este întrecută de Mărțișoara.

Roaiba este și ea a fost întrecută de Badar și Bien Aller.

A doua repriză a PREMIULUI FLAM a dat ocaziune iepei Odihna să-și găsească cursa. La grilă roaiba a depășit pe Estoc și Băețel.

MAIDEN HANDICAP NO. 2 s'a soldat cu o mare surpriză. A câștigat extrema outsideră Bila care în fața tribunei a dispus de leaderul Șoimar. Al treilea Niculae.

Rezultatele technice

344. Premiul MONROSE—Vânzare — 1500 m. (P.I.)—20.000 lei

1	LIRA	57½	Florescu	23	24
2	Balyhoo	44	Grecu	34	48
3	Realist	60½	Ilinca	45	42
4	Pricina	40	I. Hutuleag	137	172
	Leoaica	48	Oprescu	58	62
	Zori de zi II	44½	Guardian	462	1337
	Hop și eu!	53	Mulloț	109	61

Câștigat ½—1 lungimi
Durata 1'35

Lira scoasă în vânzare, a rămas proprietarului la 20.000 lei
LIRA (Prince d'Orange II și Lolice) aparține d-lui R. Ganea și e antrenată de Ion Gheorghe

Cota: Tribună: 23; 14, 18; Peluză: 24; 20, 28:10 lei

345. Pr. LISBEM (repr. I)—W.-H'cap—1600 m. (P.N.) —22000 lei

1	CATALIN	62	Ilinca	25	34
2	Nae	61	Cristea R.	73	62
3	Etelköz	56½	Cucu	49	35
4	Roy	58½	Enescu Gh.	37	33
	Li	52	Iosza	99	100
	Vigo	58½	Ionescu I.	468	355
	Cin'te ține	58	Gâl J.	126	71
	Smeu	54½	Florescu	25	34
	Furtuna	62	Horvath	1142	677

Câștigat ½—cap—3 lungimi
Durata 1'46

CATALIN (Somogy și Katalin) aparține hergheliei Scroviște și e antrenat de A. Romanescu

Cota: Tribună: 25; 13, 19, 13; Peluză: 34; 16, 20, 17:10 lei

346. Pr. LISBEM (repr. II)—W.-H'cap—1600 m. (P.N.)—22.000 lei

1	MOLDA	59	J. Gâl	50	37
2	Puișor	55	Horvath	91	760
3	Farmec	64	Ilinca	32	25
4	Mița	45	Oprescu	246	163
	Onuța	61	Enescu A.	457	347
	Pali	60½	Crișan	153	76
	Drapel	54	Urdăreanu	51	72
	Goblin	62½	Cristea R.	49	49
	Stefania	63	Cucu	283	220

Câștigat
2½-cap-cap
Durata 1'46

MOLDA (Frunziș și Mixi) aparține d-lui B. Catargi și e antrenată de W. Gill

Cota: Tribună: 50; 15, 16, 16; Peluză: 37; 13, 16, 16:10 lei

347. Premiul ARNOTA — Mixtă — 2200 m. (P.V.) — 30.000 lei

1	RĂZVRĂTIT	56	Ilinca	20	20
2	Orion	48	Tasim	99	102
3	Colombo	52½	Cucu	28	35
4	Brânceni	52	Urdăreanu	61	62
	Harța	43	Oprescu	76	60

Câștigat
1—2—1½
lungimi
Durata 2'30

RAZVRATIT (Defensor și Rozina) aparține d-lui Cap. O. Georgescu și e antrenat de St. Ujvari

Cota: Tribună: 20; 13, 21; Peluză: 20; 14, 25:10 lei

348. Pr. FLAM (repr. I)—W.-H'cap—1300 m. (L.D.)—22.000 lei

1	BADAR	54½	Ilinca	25	28
2	Bien Aller	54½	Hutuleag V.	25	28
3	Mărțișoara	57	Cristea R.	63	84
4	Persane	55	Cucu	32	29
	Principessa	58½	J. Gâl	59	32
	Garoafa	49½	Oprescu	329	693
	Norcc	49½	Logofătu	386	305
	Zefir	48	Thless	321	692
	Barcău	51½	Iosza	169	195
	Olanița	57	Enescu G.	178	306

Câștigat
½—1—1
lungimi
Durata 1'24

BADAR (Musset și Bolyca II) aparține d-lui Gen. Moruzzi și e antrenat de B. Gabens

Cota: Tribună: 25; 20, 28, 20; Peluză: 28; 23, 22, 23:10 lei

349. Pr. FLAM (repr II)—W.-H'cap—1300 m. (L.D.)—22.000 lei

1	ODIHNA	56	Enescu G.	53	55
2	Estoc	57	J. Gâl	23	25
3	Băiețel	54	Enescu A.	127	111
4	Jagodka	57	Cristea R.	99	74
	Arosa	45	Oprescu	139	183
	Lecaude	61	Cucu	75	60
	Capriole	59	Ilinca	46	45

Câștigat
1½—½—1
lungime
Durata 1'25

ODIHNA (Blue Boy și Odințoară) aparține Hergheliei Cislău și e antrenată de Căp. A. Guiliano

Cota: Tribună: 53; 23, 20:10 lei

350. Pr. MAIDEN HANDICAP No. 2—H'c.—1500 m. (P.V.) 22.000 lei

1	BILA	53½	Tasim	282	188
2	Șoimar	52½	Crișan	32	34
3	Niculae	53	V. Hutuleag	90	134
4	Beauty	49	Logofătu	63	83
	Cine-va	56½	Gâl J.	45	25
	Fârtat	61	Ilinca	48	52
	Frișca	47½	Oprescu	809	2106
	Palața	51	Cucu	104	155
	Bauraj	48	Iosza	109	840
	Bucuria mea	54	Mulloț	102	134

Câștigat
¾—½—1
lungimi
Durata 1'35

BILA (Bou Jeloud și Băbușca) aparține d-lui Paul Petrescu și e antrenată de A. Mc. Intyre

Cota: Tribună: 282; 60, 18, 30; Peluză: 188; 39, 16, 20:10 lei
Event: Cătălin—Molda: 179; Badar—Odihna: 384:10 lei
Jocul austriac s'a ridicat la suma de 346.190 lei și s'a închis.

Dela plecare la sosire...

In formă: Ulis, Brebenea, Movila, Nicevo și Ghid
De urmărit: Jocker, Kitty Clair, Fugar, Tutun, Dâmb, Urganda și Josedale Margot

● *ULIS avea o sarcină mult prea ușoară, ca să fi putut pierde. Mărturie stă recordul. A câștigat totuși de o manieră care-l atestă în cea mai bună formă, fiind dela plecare până la sosire stăpân pe cursă.*

● *FUGAR s'a găsit pentru a nu știu câta oară la sosire. Un cal corect, cu o formă constantă, dar care găsește regulat un cal care să-l bată. Cât va mai fugi în acest an, nu este exclus să-și găsească o alergare.*

● *ARAMA a terminat foarte puternic și s'a plasat a treia. Pe restul parcursului a fost inexistentă.*

● *BREBENEA deține actualmente o formă din cele mai bune. Un cal de toamnă, a găsit și distanța potrivită pentru ea. A câștigat mai ușor decât a părut.*

● *VIZIRU trebuia să se găsească la sosire, având în cursă o șansă frumoasă.*

● *HARON deși era pe o distanță lungă pentru el, a*

N. CERKASOFF
Conducătorul lui Haron

câștigat în mare măsură datorită lui Cerkasof, care l-a lansat la momentul oportun. Calul este în revenire.

● *TUTUN s'a plasat într'un lot care-i întrecea posibilitățile. Aptitudinea pentru distanță și formă, au compensat forma. Este de urmărit, mai ales dacă terenul va fi moale.*

● *NINON deși a sosit a patra, nu a lăsat o impresie prea bună. Fiica lui Adonis se resimte după eforturile întreceri susținute în ultimul timp. Nu i-ar strica o perioadă de odihnă.*

● *MOVILA a confirmat valoarea dela reintrare, unde din cauza cursei, care a fost prea severă, a adt în bustru. Alergarea aceea i-a folosit, căci de data aceasta a reputat o victorie destul de ușoară.*

● *JACK a concurat frumos, dar a dat peste o adversară ameliorată. Tot timpul a fost în poziția a doua.*

● *DAMB nu a galopat și nu a mers neregulat, deaceea s'a plasat al treilea. Dobrescu l-a transformat mult în bine și îl recomandăm în viitoarele lui curse.*

● *NICEVO în formă foarte bună, a beneficiat și de o conducere impecabilă din partea lui Cerkasof. Iapa a câștigat când a vrut driverul ei.*

● *BISTRICIOARA a fost pusă pe picioare de Raymer. Din partea ei sunt de scomptat noi progrese. Ne-a plăcut cum a concurat Miercuri.*

● *URGANDA deși dădea importante avantagii, a venit cu loc, aceasta cu atât mai mult, cu cât este o iapă căreia nu-i convin cursele din pluton. Este de urmărit, mai ales acolo unde va pleca din față.*

● *GHID a realizat o performanță foarte bună, dispunând de Gondolat II, dela care primea 20 de metri și de Josedale Margot, căreia îi dădea 20 de metri. A pierdut, afară de asta, și mult teren în ocoluri, unde regulat a fost scos pe afară. Actualmente este într'o formă foarte bună și dacă ținem seama de coeficientul zilei, recordul marcat este excelent.*

● *GONDOLAT II putea să câștige, dar a galopat în ultimul ocol. Și așa, în linia dreaptă a fost foarte periculos, reușind să termine foarte aproape de învingător.*

● *JOSEDALE MARGOT, avea o sarcină destul de grea. S'a plasat totuși a treia într'un lot cu pretenții, dovedind că se află într'o formă care-i va permite cât de curând să câștige.*

Alergările de galop

BANEASA: ZIUA 21-a, Duminică 12 Noembrie

— PROGRAM DEFINITIV —

Premiul SPETEAZA
20.000 lei — 1000 metri

Strâmba	41
Băiețel	45½
Li Mare	51½
Arosa	39
Jagodka	48
Bold Topsy	48
Bauraj	40½
Tuguilă	44½
Cine-va	45
Florence	46
May Day	45
Noroc	51½
Carsix	52
Voicuța	60½

Premiul PARFUMEUSE
20.000 lei — 1700 metri

Șoim	64
Realist	64
Aida	62½
Mesteru Manole	55½
Luțica	53½
Puișor	51
Jaf	42½
Jony	49

Premiul ANIN
22.000 lei — 1400 metri

Leoaica	65½
Silver Prinț	64
Mărmara	63
Băbuca	58½
Sulița	58½
Puișor	56½
Drapel	55½
Golanca	55
Traviata	54½
Mieșunea	54½
Balyhoo	51½
Lira	50½
Melitta	48
Naum	47
Pricina	45

Premiul ZBÂRCEA
30.000 lei — 1200 metri

Orion	61
Cornita	60½
Favorit	60
Furtuna	59½
Tricolor	58½
Povestea	57½
Mazeppa	57½
Sukoro	57
Monette III	54
Talalka	53½
Jurata	50½
M. en avant	50½
Lăncier	50
Leoaica	49½
Avanti	49
Caiafa	42
Baby II	41

Premiul N. FILIPESCU
80.000 lei — 1700 metri (P.N.)

L'Aouzelle	54
Rush	55½
Liliac II	55½
Barius	55½
Bilitis	54
S. O. S.	55½
Tour de Vis	58
Jortoman	55½

Premiul MUNICIPIULUI BUCURESTI
60.000 lei — 2200 metri

Colombo	51½
Alice	50
Rubin	54½
Princier	54
Răzvrătit	52
Marcella	57
Bock	54
Brânceni	54½
Măcies	49
Realist	49
Medardus	57½
Blank	49
Harța	47½
Necaz	52½
Frunză	53

Informații

ERI LA BANEASA

● LIRA, scoasă în vânzare, după ce a câștigat premiul Monrose, a rămas proprietarului, pentru 20.000 lei.

● LA event s'au plătit cotele :

Cătălin—Molda 179.
Badar—Odihna 384.

MARŞ

Vasile Firea, mare favorit în proba Ploeşti-Bucureşti

Ciobanu, Teodosiu şi Moscu, adversari de temut. Comisia de marş F.R.A- şi „Stadiul Român" pregătesc o regie occidentală

Marşul românesc va înscrie, în cartea sa, o pagină de frumoasă afirmare prin proba Ploeşti-Bucureşti, care se va alerga Duminică 12 Noembrie.

Intrecerea este organizată de comisia de marş din F.R.A. cu preţiosul concurs al bătrânei formaţii „Stadiul Român" care întotdeauna a ştiut că sprijine marşul românesc

Se cade consemnat cu acest prilej, frumosul gest făcut de un grup de vechi sportivi, toţi membri ai Stadiului Român, care la apelul d-lui arh. Octav V. Ionescu, cunoscutul atlet din vechea gardă au răspuns neintârziat şi cu entuziasm.

Aceşti entuziaşti sprijinitori ai concursului de poimâine sunt următorii: Stadiul Român 5000 lei, arh. Octav V. Ionescu 3000 lei, Antrepriza Fedrinand Batty 1000 antrepriza Virgil Ioan, 1000 lei, anterpriza Leon Waller 1000 lei, soc. Dacia 1000 lei, Ings Fictor Fabro 300 lei fabrica C. Şerbănescu 1000 lei, soc. Unirea 1000 lei, Const.. Copiei 1000 lei, fabrica Bubi Moser 1000 lei, antrepriza Fraţii Costescu 1000 lei arh. Th. Duşescu 500 lei, arh. Victor Repanovici-Coştila 1000 lei, Aurel Oprescu-Rică 200 lei, Eugen Fabro a-tor general 1000 lei, arh. Paul Boriati 200 lei Penotti Carmelo 200 lei, Ion Georgescu Pălămidă 300 lei, Ion Jogu antreprenor 500 lei.

Această sumă donată pentru propăşirea unui sport minor, este de o însemnătate maximă, pe ea bazându-se în fond, toată organizarea care necesită serioase cheltueli.

Faptul vine să demonstreze, odată mai mult, că acei cari au practicat sportul numai pentru sport, rămânând şi mai departe sportivi înflăcăraţi chiar dacă au părăsit arena şi sportul practicat efectiv.

UN LOT RESTRANS DAR SELECT

Lista participanţilor conţine foarte multe înscrieri. Dar comisia de selecţie care se va întruni astă la startul unei astfel de commit număr de participanţi cu un trecut şi cu performanţe care să dea dreptul de a se putea prezenta la startul unui astfel de competiţiune.

Comisia este formată din d-nii: Eugeniu Stoian, Virgil Ioan, căpitan Sebastian Clinic, comisar Iorgulescu şi C-tin Bălţătescu.

CAŢIVA PROTAGONIŞTI AI PROBEI

Din întregul lot de înscrieri desprindem următoarele nume cari vor furniza lupta depe primul plan al concursului de marş.

Astfel notăm: Vasile Firea din gruparea Stadiul Român cel mai bun podus al marşului şi unul din cei mai vechi mărşăluitori, a cărui cea mai de seamă performanţă este ocuparea locului al 16-lea la Olimpiada dela Berlin, clasându-se înaintea concurenţilor americani şi a altor reprezentanţi ai diferitelor natiuni cu un renume bine stabilit în sportul marşului pe jos.

Ciobanu D-tru Stadiul Român tot un vechi mărşăluitor şi un aprig adversar a lui Vitirea, cu care acesta va avea mult de lucru.

Todosiu Blondu, un mărşăluitor cu o rezistenţă remrcabilă, este un justificant aspirant la primele locuri ba chiar la sosire el putând furniza surprizaz zilei. Ignută Ioan, un atlet cu o voinţă de oţel şi care esteun temut adversar a lui Firea de cari acesta nu va putea scăpa decât întrebuinţându-se la maximum.

Iuliu Moscu St. Roşu, junele mărşăluitor, revelaţia ultimilor curse este de aşteptat ce va realiza o ispravă mai mult decât meritorie. Rută-C. F. R. este un mărşăluitor care, dacă se va doza inteligent eforturile, poate sfârşi la loc de cinste.

Iorgulescu-junior, cu mult suflet şi cu excelente însuşiri, pentru marş, dar încă în plină formaţie, va fi nidisctabil la înălţimea grilei misiunii pe care şi-o ea de a sfârşi onorabil întretcerea.

Nu ne îndoim că va face o figură foarte frumoasă, declarând încăodată că titulatura de urmaş a lui Firea — nu i-a fost dată în van.

Vasilescu-Leonida, campion junior şi unul din speranţele marşului românesc, este un element a cărui comportare, ca şi a lui Iorgulescu este aşteptată.

Un popas la Snagov de 15 minute

In legătură cu proba Ploeşti-Bucureşti, dură foarte, s'a agitat ideia unui popas de o oră, la jumătatea drumului, — la Snagov.

Părerile au fost împărţite, iar organizatorii au hotărât o oprire de numai 15 minute.

Marşăluitorii noştri, — desigur este vorba de cei buni, — s'au antrenat cu sârg în acest scop, şi au străbătut, la antrenament, distanţe apropiate de aceea pe care îşi vor încerca forţele Duminică.

Unii chiar au depăşit cifra 60.

Dacă au făcut bine sau nu depăşind, la antrenament, 60 km., nu vom discuta aci, chestiunea fiind în funcţie de metoda de pregătire pe care înţelege fiecare s'o adopte şi vede că-i prieşte sau nu.

Un lucru însă se desprinde cert: băeţii sunt pregătiţi. Şi încă bine, — aşa că cei 60 km., deşi constituie un examen extrem de dur, totuşi nu-i înspăimântă şi, au siguranţa, că vor sfârşi parcursul într'o condiţie fizică bună.

Mai mult: ultimele întreceri publice, organizate, pe 20—25—40 şi chiar 45 km., n'au avut alt scop decât o pregătire specială a mărşăluitorilor, în această direcţie.

Şi apoi, nu trebuie uitat că o parte din aşii mersului pe jos abia când se vor apropia de jumătatea drumului vor fi mai bine „încinşi" intenţionând să declanşeze atacul hotărâtor sortit să le aducă victoria.

O oprire de o oră, tocmai în acel moment le-ar putea fi fatală.

E drept că pentru unii, cei care nu pre asunt bine puşi la punct, o oprire la jumătatea drumului ar putea fi binevenită.

Să nu se uite că pentru un bun marşăluitor, şi, în genere, pentru mersuţ pe jos un popas de un ceas, te anchilozează completamente.

Intocmai ca un motor, şi corpul omenesc odată răcit porneşte, din nou, cu greu.

O aprovizionare volantă de câteva minute, este salutară iar mărşăluitorii ştiu că decât un popas lung mai bine o încetineală a mersului, pentru câtva timp, până ce momentul greu trece, şi apare, în mod normal, revenirea.

Iată motivele, pur technice, care au condus la hotărârea de a nu se face la Snagov, decât un popas de un sfert de oră, o aprovizionare volantă, eventuaţ semnarea unei foi de control.

VOLLEY BASKET-BALL

Programul jocurilor de Duminică 12 Noembrie

FETE VOLLEY:

1) Bonaparte—Radu Vodă: Velodrom ora 11. Duminică 12/XI/939, Udenia.

BAEŢI VOLLEY:

tur.

2) Avântul Sportiv—Macabi: Sportul ora 15.30, Sâmbătă 11/XI/939, Avachian.

retur:

3) Avântul Sportiv—Macabi: Sportul ora 11, Duminică 12/XI/939, Marinescu Tr.

4) Vulturii Carpaţilor—Monitorul Of.: Pebe ora 16, Sâmbătă 11/XI/939, Stavropol.

5) Cărămidarii de Jos—Tirul: Velrom ora 15.30, Duminică 12/XI/939, Iatropol.

6) Cărămidarii de Jos—Pebe: Pebe ora 15, Sâmbătă 11/XI/939, Gaspar.

7) Craiu Nou—Vulturii Carp.: Pebe ora 10.30, Duminică 12/XI/939, Stavropol.

8) Tirul—Monitorul Oficial: Velodrom, ora 10: Duminică 12/XI/939, Avachian.

BASKET

9) Viforul D.—Tirul: Velodrom, ora 16: Duminică 12/XI/939, Marinescu M.

10) E. F. A.—Viforul D.: Velodrom, ora 11: Duminică 12/XI/939, (amicale), P. Ohen.

Comunicat

Districtul Bucureşti primeşte Luni 13 a .c. până la ora 21, ultimele înscrieri pentru cupele de iarnă.

Se vor disputa cupe pentru basket masculin şi feminin, Volley-ball feminin, masculin şi categ. II.

ŞTIRI

● STADIUL ROMÂN secţia Volley-Ball convoacă la antrenament pentru azi 10/XI ora 15,30 pe stadionul ANEF toate jucătoarele legitimate şi neligitimate.

Sunt rugate a fi prezente şi în caz de ploaie având de comunicat chestiuni importante.

● GRUPAREA A. C. T. secţia de volley şi basket, convoacă pe această cale pe toţi membrii săi la şedinţa care va avea loc Vineri 10 Noembrie 1939, orele 7 p. m., la sediul societăţii din str. General Berthelot nr. 10.

SPORTURI MECANICE

Participanţii de Duminică se întâlnesc astăseară

Toţi alergătorii automobilişti şi motociclişti sunt invitaţi de comitetul organizator să se prezinte azi 10 Noembrie ora 20 la Restaurantul Torino (str. Academiei) unde se vor pune la punct ultimele amănunte asupra cursei de Duminică. Este foarte probabil ca alergarea să se ţină pe Velodromul dela Belu.

Deasemeni toţi oficialii grupului Sportiv Motor sau M. C. R. sunt rugaţi să ia neapărat parte.

CICLISM

Campionatul de fond al Greciei se va alerga Duminică 27 Noembrie

Duminică 12 Noembrie se aleargă o cursă de lung kilometraj, sub regia Federaţiei elene. Clasamentul se face pe echipe şi este impusă o medie.

De notat că această cursă se aleargă pe acelaş traseu în fiecare an.

Pentru data de 27, tot sub auspiciile federaţiei elene se va organiza campionatul naţional de fond (100 km.) între Athena şi Calcida, iar pentru a doua jumătate a lunii Decembrie, campionatul de viteză (1000 m.) pe b-dul Fisscus".

Toate aceste probe vor constitui un criteriu pentru selecţionare, pentru Campionatele balcanice de ciclism

„Atlitismos", ziarul din care deţinem aceste ştiri, face următoarea remarcă:

„Este cunoscut că Bulgaria, care a declinat anul acesta cinstea de a organiza Balcaniada, şi România, sunt singurele state din Balcani care au teren propice (velodrom).

O iniţiativă frumoasă

„F.R.C." va alcătui câteva echipe de hockey pentru menţinerea condiţiei fizice a alergătorilor în timpul iernei

Activitatea oficială ciclistă a fost închisă pentru un timp. O parte din alergători şi-au urcat bicicletele în pod pentru o binemeritată odihnă, iar alţii se pregătesc intens pentru sezonul de „ciclo-cross". Dar şi această activitate va lua sfârşit odată cu căderea zăpezii.

O INIŢIATIVA A FEDERAŢIEI

Pentru ca alergătorii să nu-şi piardă condiţia fizică, — în perioada de vacanţă, Federaţia Română de Ciclism, prin preşedintele ei, d. V. Canarache, a hotărît să înfiinţeze una sau două echipe de hockey formate în cea mai mare parte din elementele tinere şi mai ales din acelea care s'au distins în actualul sezon.

Acesta este un proect mai vechiu al preşedintelui, care va fi pus în aplicare acum. Hotărirea de a se înfiinţa echipe de hockey compuse din ciclişti, este cât se poate de nemerită.

Patinajul este un sport frumos şi plăcut. El aduce alergătorilor o ocupaţie utilă, în timpul iernii. Mişcarea în aerul liber va feri pe mulţi dintre ei de a se deda la ocupaţiuni mai puţin folositoare condiţiei fizice.

ANTRENAMENT DE SALA

Trebuie să recunoaştem că formarea echipelor de hockey nu poate cuprinde decât un foarte restrâns număr de ciclisti, iar cea mai mare parte dintre ei chiar dacă ar dori să-l practice n'ar putea din cauză că nu dispun de timpul necesar. Majoritatea sunt meseriaşi sau funcţionari care nu pot fi liberi în timpul zilei. Lor nu le rămâne decât un timp foarte scurt, 7-9 seara, şi deci menţinerea condiţiei fizice n'o pot face decât într'o sală de gimnastică sau, în parte, la patinoare.

Chiar anii trecuţi unele grupări au făcut în timpul iernii antrenament de sală. Şi pentru anul acesta „Viforul Dacia" şi „Mociorniţa", două din grupările bucureştene cu un numeros material uman, cu reale însuşiri, pentru sportul pedalei, vor reîncepe antrenamentul metodic, de sală, astfel că la începutul sezonului viitor să poată beneficia de o excelentă condiţie fizică.

Rezultatele se pot întrevedea lesne: O serie de performanţe excelente.

Se va evita o stagnare a valorilor — lucrul acesta se întâmplă în fiecare an nou, — iar cea mai mare parte din activitatea de primăvară nu va mai fi sacrificată prin curse inutile cu handicap şi cu un număr restrâns de kilometri.

...ŞI UN SFAT

Să sperăm că timpul se va menţine încă multă vreme propice pentru practicarea sporturilor în aer liber şi va oferi posibilitatea cicliştilor să practice „cross"-urile care sunt minunate exerciţii pentru desvoltarea şi întărirea fizică.

Deaceea sfătuim, pe această cale, pe toţi acei cari doresc să practice şi în anul următor ciclismul, cu deplin succes, să ia parte la crossurile şi ciclo-crossurile din toamna aceasta. Primele sunt gratuite şi nu implică nici o formalitate (licenţă sau înscrierea la vre-o grupare).

Simpla prezentare la startul probei cu un echipament potrivit este suficientă pentru menţinerea unei condiţii fizice constante şi mulţumitoare.

Să nu se uite: fuga pe jos este un auxiliar extrem de preţios pentru formarea unui ciclist.

— niki —

Roţi şi pedale

200.000 de biciclete au fost vândute în două săptămâni, în Germania.

Din cauza raţionării benzinei, foarte mulţi au început să folosească bicicleta ca mijloc de locomoţiune.

In ultimele trei luni Germania a fabricat 200.000 de bibiclete cari au fost toate vândute în interiorul ţării

Dela Comisia de marş

In urma şedinţei ţinută Miercuri 8 Noembrie de sus numita comisie, s'a procedat la formarea echipelor care au trecut examenul medical.

Astfel *Stadiul Român* va prezenta la start următorul quartet: Vasile Firea, Ciobanu D-tru, Moscovici Lulius şi Amorţitu Dumitru.

Poliţia Ignuţa Ion, Toporâşte Eugen, Brânzescu D-tru şi Ioniţă Const.

Venus Teodosiu V., Iorgulescu M., Achim Alex, şi Dragomir Niculae

Leonida. Tănase Gh.. Copetan Petre şi Vasilescu Constantin.

Deasemenea vor participa şi individuali Rener Eugen (Turda) şi Pavel Const (A.S I C.).

ATLETISM

Un sfert de oră cu Ştefan Bârsan

Făceam o alergare de cross pe poligonul de-altădată al Tirului de porumbei, când a apărut pe terenul nou creat — cu sacrificii şi entuziasm — al TCR-ului, statura de legendă a lui Ştefan Bârsan. Pe tricoul alb cocoşul galic amintea întâlnirile cu Franţa.

Bârsan nu pare preocupat de semifinala de Duminică. Povesteşte, glumeşte. Firul întâmplărilor se răsuceşte lin în această după-amiază de toamnă, când soarele priveşte furiş prin perdeaua norilor: tristeţile rugbyului românesc, frumuseţea disputelor franceze, fie că e rugby amator sau profesionist, lipsa terenurilor, a arbitrilor indiferenţa publicului, a tuturor.

Pe lângă noi Ţuki Dragu schimbă baloane cu Dodo Ţăranu şi tânărul Referendaru.

Cu tot nepreväzutul concentrărilor şi al indisponibilităţii, TCR-ul crede că va opune Sportului Studenţesc o echipă bună, care va termina învingătoare.

Vor juca: Moldoveanu, Dragu, Marinescu, Pană, Popovici, Popa, Mărculescu, Ţăranu, Eremia, Munteanu, Burlescu, Mateescu, Bârsan, Zissu, Marin Ion.

Când părăseam terenul, Ştefan Bârsan înlănţuia cu braţe voinice şi aceiaşi dragoste de totdeauna, balonul oval.

V. Ludu

Scrisoare din Grecia

Symicek n'a reinoit contractul cu S. E. G. A. S. Cum va participa Egiptul la Balcaniadă

ATENA, 7 Nov. — Senzaţia ultimei săptămâni a constituit-o anunţarea S E. G. A. S.-ului de a mai prelungi contractul cu antrenorul Symicek — îndrumătorul din ultimii zece ani ai atletismului grec.

Greutăţile materiale prin care trece acum federaţia greacă par a fi motivul care a determinat această hotărâre

Se pare că cei din conducerea Comitetului Olimpic grec sunt de altă părere şi să Symicek va rămâne până în cele din urmă tot în Grecia, spre bucuria lui şi fericirea atletismului elen

Se ştie că în şedinţa Comitetului Balcanic s'a admis participarea Egiptului, fără să intre în clasamentul general al jocurilor.

Printre alte condiţiuni menţionăm că Egiptul nu va putea organiza niciodată Jocurile Balcanice şi că afară de Egiptul vor putea lua parte şi alte naţiuni din Orient.

Ziarul „Acropole" va organiza în cursul lunei Decembrie Turul Atenei, la care vor lua parte cei mai buni fondişti greci

La această alergare fusese invitat şi Dinu Cristea.

Cele mai bune rezultate ale anului în lumina tabelei finlandeze

Ziarul „Ellenzek" din Cluj publică în ultimul număr un interesant tabel al redactorului său atletic cuprinzând cele mai bune rezultate ale anului în lumina tabelei finlandeze.

Iată valoarea isprăvilor atleţilor noştri redată în puncte

Kiss 1500 m. =3 m. 59.9=924 p.
Schulleri greutate=14 m. 82=902.
Biro=Ciocan 50 m. 20=901 pt.
Havalet=disc 45 m. 43=880 pt.
Cristea A = 100 m. 10 s. 9 = 872 pt.
Moina=100 m. 10 s. 9=872 pt.
Dinu Cristea = 10 km. 12 = 864 pt.
Dinu Cristea = 5 km. 15 m. 26 = 864 pt.
Stoichiţescu = lungime 7 m. 16 = 847 pt.
Kiss=400 m. 50 s.. 5=845 pt.
Calistrat =triplu salt 14 m. 40 = 841 pt.
Eilhardt= prăjină = 3 m. 80 = 818 pt.
Yost = înălţime = 1 m. 81 = 798 pt.
Cristea A = 200 m. = 22 s. 7 = 792 pt.
Maiesciuk = 400 m. gard = 57 s. 9 = 785 pt.
Maiesciuk = 110 m. g. = 16 s. s = 749 pt.
Vămanu = suliţă = 56.56 = 7713 pt.

De pe pistă...

O Aţi auzit desigur *de Solnai,* Antrenor atletic al Brăilei, profesorul lui Kiss Ladislau, bun cunoscător al atletismului ungar pe care l-a pătruns prin experienţa făcută la B. B. T. E. şi la U. T. E. Solnai urmează acum şcoala de antrenori de football. Dar dragostea pentru atletism i-a rămas sădită în suflet. Acum se ocupă de Lucaci, atletul tânăr şi dotat al Stadiului şi de alte elemente, pe care vrea să le dea formate atletismului bucureştean. Pentru gândul lui frumos, îi mulţumim.

Ştiri nautice

DESPRE ultimele rezultate ale japonezului Arai presa americană scrie lucruri minunate.

Intr'adevăr, rezultatul lui de 58 s. pe 100 m şi de 2.10 minute pe 200 m., sunt senzaţionale pentrucă au fost realizate pe un bazin de 50 m. lungime.

MARI LENK, cunoscuta înotătoare braziliană, a stabilit un nou record mondial pe 400 m. cu timpul 6:15.3minute.

Recordul a fost anunţat federaţiei internaţionala de înot pentru omologare.

RECORDUL naţional al lui Bjorn Borg la 100 yarzi crawl a fost îmbunătăţit. Intr'un concurs mixt, cunoscutul înotător Olson a câştigat cursa cu timpul de 53.2.

Vechiul record al lui Bjorn Berg era 53.6.

CAMPIONUL mondial Fick s'a clasat numai al cincilea la campionatele naţionale de înot ale Americei.

Concursul pe 100 m. a fost câştigat de JARETZ, cu timpul de 1:00.7.

Performanţa slabă arată un regres al americanilor.

RUGBY

DE PRETUTINDENI

Războiul nu poate frânge pasiunea pentru sport, nicăeri.

Pe stadionul Colombes şi-au disputat întâietatea într'un match triunghiular Racing, Stade Français şi S C.U.F.-Lon Païs.

In provincie luptele sunt în toi pentru „Coupe des Quinze", iar la Toulouse, Albi, Villeneuve, Carcassonne au apărut echipe noi de juniori care se războesc pentru Coupe de l'avenir şi Coupe de l'Espérance. Mai mult chiar, federaţia franceză se gândeşte la organizarea unui campionat naţional de juniori.

Iar S.CUF. anunţă pe curând deschiderea şcolii sale de rugby.

Iată o activitate bogată, care parcă desfide grijile frontului

*

Semifinalele pentru cupa Gabriel Marinescu însă în cluburi agitaţii şi strecoară în suflete dorinţa finalistului Sportul şi Venusul se antrenează de zor, la fel T.C.R. şi Viforul. Matchurile se vor disputa, unul pe T.C R., altul pe Velodrom, iar finala, aşa cum ne-a învăţat şi cere tradiţia, pe stadionul A.N.E.F.

ŞTIRI

● CLUBUL VENUS, secţia Rugby, convoacă pentru azi, 10 Noembrie, ora 3 după amiază, pe terenul din Splai, toţi jucătorii dela categ. onoare.

● STADIUL ROMAN ţine şedinţă astă seară la ora 20 în localul federaţiei de Rugby, strada Gogu Cantacuzino No. 33.

Sunt rugaţi a lua parte toţi membrii asociaţiei.

PING-PONG

Rezultatele concursului dela Braşov

Duminică a avut loc la Braşov, primul concurs de ping-pong al sezonului.

Echipa organizatoare Kolping a realizat cele mai multe puncte, dar e de remarcat frumoasa comportare a echipei Scherg, care s'a clasat în locul al doilea, înaintea vechilor şi renumitelor echipe ca Ivria şi Metrom.

1. KOLPING: Danko Bräutigam, Pap. 2. SCHERG: Maurer, Lassel Welther. 3. IVRIA Felter, Stamler I, Stamler II.

SIMPLU. 1. Danko (Kolping). 2. Felzer (Ivria). 3. Pap (Kolping).

DUBLU: 1. Brautigan-Pap (Kolping) 2. Dunko-Kristo (Kolping). 3. Felter-Stamler I (Ivria).

„Universal"-ul continuă seria reuniunilor de box amator

Pentru Duminică 12 Noembrie un program excepţional

Fără îndoială, recordul reuniunilor amatoare de box în Capitală îl deţine Asociaţia Sportivă „Universal" care în lumea iubitorilor acestui sport şi-a făcut o popularitate ce n'a fost depăşită de nici o altă grupare similară.

Desele reuniuni organizate, calitatea excepţională atât a programelor cât şi a boxeurilor creiaţi la Şcoala maestrului Sandu Petrescu i-au ajutat în cea mai mare măsură la cimentarea prestigiului de care se bucură în prezent.

Ca o confirmare a celor afirmate de noi mai sus, gruparea „Universal" pregăteşte pentru Duminică, 12 Noembrie, la ora 21, o frumoasă reuniune amatoare, în cadrul căreia, cei mai buni pugilişti vor încrucişa mânuşile pentru a tranşa supremaţia la categoriile respective.

Pentru reuşita acestui spectacol, gruparea organizatoare a apelat la serviciile vechei săli „A. C. T." care i-a pus la dispoziţie un lot compus din vedetele asociaţiei, şi cari au faima de mari technicieni.

Astfel, vom avea ocazia să vedem reintrând după o îndelungată absenţă, următorii acetişti: Nicolae Tinichez un puncheur de valoare, Fh. Bidrinschi, Nicolae Ciocan, un vulpoi al ringului, N. Vânătoru un tânăr talentat, Păun Petre şi Ion Roşca. Ei se vor război cu neîntrecuţii: Gheorghe Tătărescu (omul cu suflu nelimitat) şi cari merge din victorie în victorie, apoi Fănel Stănescu, Jean Kirculescu, Dumitru Zamfirescu, Mario Feleskin, şi Stanislau Strychalski al cărui debut va face senzaţie.

Atracţia programului însă, o va constitui apariţia în ring a campionului României la toate categoriile, Vasile Şerbănescu care va face o demonstraţie de box în compania „Speranţelor" Mişu Petrescu şi Gh. Moroianu. Despre succesul ce-l va obţine este inutil să mai scrim întrucât programul, aşa cum a fost stabilit, confirmă în mod categoric, anticipaţiile noastre.

CUM SE PREZINTA INTALNIRILE

3 reprize a 3 minute

Fănel Stănescu (Univ.) — Gh. Bidrinscki (A. C. T.).

Jean Kirculescu (Univ) — Păun Petre (A. C. T.).

D. Zamfirescu (Univ.) — N. Vânătoru (A. C. T.).

Gh. Tătărescu (Univ.) — N. Ciocan (A. C. T.).

5 reprize în 2 minute

Stanislau Strychalsky— N. Tinichez.

Match de antrenament

Vasile Şerbănescu—M. Petrescu şi Gh. Moroianu.

Reuniunea se va desfăşura în sala din B-dul Filantropiei 55.

Sâmbătă 11 Noembrie

A doua reuniune de selecţie în regia grupărilor „Mielu Doculescu" şi „Jean Constantinescu"

Grupările cu reputaţie notorie „Mielu Doculescu" şi „Jean Constantinescu" organizează pentru Sâmbătă 11 Noembrie ora 21 în sala din strada Claudiului No. 16, o interesantă reuniune amatoare de box cu caracter de selecţie

Cele 7 întâlniri menţionate în proramul de mai jos, cuprinde numele unor tinere talente în plină ascensiune, cari va ocaziona lupte îndârjite, pentru a evita capitularea. Vom remarca în special următorii puilişti, a căror stil de a boxa au lăsat cele mai frumoase impresii în faţa publicului spectator.

Astfel, Gheorhe Florea, Marin Dobrescu, Toma Petre, Gheorghe Cojocaru, Ştefan Florescu, Gheorghe Enciu vor captiva asistenţa prin spectaculozitatea şi precizia loviturilor. Anticipăm un real succes reuniunei de mai sus iar organizatorii se pot felicita pentru fericita inspiraţie alcătuind un program cu adevărat de calitate.

MATCHURILE SE VOR DESFAŞURA IN ORDINEA URMATOARE

Florea Mihăilescu—Nicolae Săvulescu.

Gheorghe Florea—Marin Dobrescu.

Toma Petre—Leon Polocoser.

Safta Păun—Nicolae Stoiculescu.

Gheorghe Cojocaru—Ştefan Florescu.

Gheorghe Enciu— Mircea Măgureanu.

Tudor Pipoş—Const. Păunescu.

TENNIS

Clasamentele oficiale ale celor mai buni jucători din Italia, Ungaria şi Germania

In rândurile de mai jos publicăm câteva clasamente oficiale de jucători de tennis.

GERMANIA

Forul de specialitate a întocmit următorul clasament oficial al celor mai buni jucători pe anul 1939:

Domni: **1—2. Henkel şi R. Menzel; 3. Göpfert; 4. Redl; 5. Koch; 6. Galcz; 7. Metaxa; 8. Beuthner; 9. Stingl; 10. W. Menzel.**

Doamne: **1. Ullstein; 2. Müller-Hein; 3. Köppel; 4. Dietz-Hamel; 5. Schumann; 6. Thiemen; 7. Walter; 8. Rosenou; 9. Heidtmann; 10. Schneider-Peitz.**

UNGARIA

In primul loc al clasamentului jucătorllor unguri se află tânărul campion Asbóth, urmat de:

2. Gàbori.
3. Szigeti.
4. dr. Dallos.
5. Szentpéteri.
6. Csikós.

ITALIA

Iată clasamentul oficial pe anul 1939:

Domni: **Canepele; 2-3. Romanoni şi Cucelli; 4. De Stefani; 5. Del Bello; 6-7-8-9 Bossi, Quintavalle, Taroni şi Vido; 10. Scotti.**

Doamne: **1. Manzutto; 2. San Donnino; 3. Tonolli; 4. Gaviraghi; 5. Manfredi; 6. Goioni; 7. Arosio; 8. Mancini; 9. Quintavalle.**

Breack... stop... out...

ALDO Spoldi va întâlni la 14 Noembrie pe belgianul Barbary.

PAOLINO Uzurdum, cel mai bun greu pe care l-a avut Spania, şi-a făcut reintrarea, dar într'un match de exhibiţie în compania compatriotului său Diaz. De o activitate serioasă însă, nu poate fi vorba, pentrucă Paolino are aproape 40 de ani.

SCRISOARE DIN ANGLIA

Pe frontul britanic lupta e în plină desfăşurare...

Pentru campionat tot sistemul în W. M. este mai bun

Vă mai amintiţi de Busby?

Megan Taylor trece la profesionism

Londra (Noembrie). — N'au trebuit mai mult de două etape de campionat pentru ca să se vadă cu uşurinţă că majoritatea echipelor n'au renunţat, aşa cum crezusem la un moment dat, la cel de al treilea fundaş. E drept că acest sistem se aplică acum cu mai puţină strictete şi e prin urmare mai puţin obstrucţionist. De pildă Arsenal lasă sarcina apărării aproape numai pe seama fundaşilor săi excelenţi (Hapgood şi Male), permiţându-şi luxul să primească 3-4 goaluri într'un match, cu siguranţă că înaintaşii săi vor marca de două ori atâtea goaluri în acelaş match.

Alte echipe însă sunt mai grijulii şi half-centrul lor are aproape exclusiv o misiune defensivă.

Un club care se poate felicita că a revenit la acest sistem e Charlton. Acesta după ce a fost învins de West Ham cu 2—9 şi de Arsenal cu 4—8 a reuşit o admirabilă performanţă învingând pe Southend cu 8—1.

Secretul acestei victorii este introducerea în centrul liniei de mijlocaşi a lui John Oahes, care jucând ca al treilea fundaş a remediat complet slăbiciunea apărării.

Alţi doi halfi centri care s'au remarcat în etapa a doua au fost Salmond dela Chelsea şi Armstrong de la Watford. Amândoi, dar mai ales în ultimul au jucat splendid ca al treilea fundaş. Au marcat cu severitate înaintaş centrul advers reducându-l la rolul de simplu figurant, n'au apărut niciodată în câmpul de goal advers şi au servit înaintaşilor minunate pase scurte şi pe jos.

BUSBY LA CHESLEA

Cei doi colegi ai lui Salmond, halfii de aripă Busby şi Weaver, au făcut un perfect joc constructiv şi câteva din pasele lui Weaver vor rămâne multă vreme în amintirea celor care au avut norocul să asiste la matchul Chelsea-Southampton. Cu siguranţă că rezultatul 6-2 pentru Chelsea se datoreşte aproape numai liniei sale de mijlocaşi.

TANKURILE IN FORMA

O altă caracteristică a etapei a doua o constituie mulţimea de înaintaşi-centru în formă. Pe lângă Leslie Compton dela Arsenal de care am mai vorbit, Howe dela Newport a marcat 5 goaluri, fiind goalgetlerul etapei, apoi Payne dela Chelsea a marcat trei iar Billington dela Luton Towde poate fi considerat ca unul din cei mai buni înaintaşi centri din Anglia.

RECORD DE GOALURI

Formei pe care o deţin înaintaşii se datoreşte faptului că în etapa doua s'au marcat 193 de goaluri, adică 5 de match. Aceastã cifră bate recordul unei zile de campionat din 1932 când s'au marcat 4 goaluri şi jumătate de match.

Goaluri au fost multe, e drept, spectatori însă mult mai puţini. Ploaia a făcut ca la 40 de matchuri să asiste doar 130.000 de spectatori, cu 70.000 mai puţin ca în prima zi.

PERICOL PENTRU TED DRAKE

Scriam mai sus de L. Compton. Probabil că nu ştiţi că Leslie a fost mai înainte fundaş. A trebuit ochiul lui Allison, pentruca Leslie să-şi găsească adevăratul său post. La Arsenal există un precedent. In 1911 Bob Turubull a fost făcut din fundaş, centru for şi a salvat Arsenalul de retrogradare marcând 20 de goaluri în 7 jocuri.

Leslie Compton va marca desigur şi mai multe dacă va continua aşa cum a început. El are însă un serios rival în fratele său Dennis care joacă extremă tot la Arsenal. In primele două matchuri de campionat fraţii au marcat câte 5 goaluri fiecare, înscriind 10 din cele 14 goaluri ale Arsenalului.

VEDETELE VI OMOARA OMOGENITATEA

In scrisoarea trecută atrăgeam atenţia asupra greşelii făcută de Federaţie, când a permis întrebuinţarea nelimitată a jucătorilor străini.

Deoarece nu s'a luat nici o măsură restrictivă, Clapton a putut introduce în echipă, contra lui Arsenal, 6 jucători străini din 4 cluburi diferite. Rezultatul a fost că echipa n'a mai avut nici o omogenitate şi e de mirare că Arsenalul a marcat numai de 6 ori, ocaziile de goal fiind nenumărate. Sperăm că păţania clubului Clapton Orient va servi celorlalte cluburi doritoare de ajutor străin.

MEGAN TAYLOR TRECE LA PROFESIONISM

Singura rivală serioasă a Ceciliei Coolidge abandonează hermina albă.

E drept că i s'a propus un contract foarte atrăgător pe care Megan Taylor îl va semna cu siguranţă.

Ea va întreprinde un lung turneu şi va fi plătită cu 300 de lire săptămânal.

INTENSA ACTIVITATE PE RINGURILE ENGLEZE

In ultimele zile foarte multe matchuri de box s'au disputat pe diferite ringuri engleze.

Alegem din mulţimea de rezultate câteva mai importante:

— Len Beynon excelenta pană engleză l-a silit pe fostul campion al Imperiului Britanic, Benny Caplan să abandoneze în repriza a 6-a. Beynon a fost tot timpul superior şi în repriza a 2-a Caplan a fost de 2 ori numărat până la 9.

— Greul sud-african Eddie Maguire l-a învins la puncte pe Freddie Mills.

— Lionel Gibbs, welterul recent învins de Roderich a cucerit o victorie la puncte asupra lui Jackie Potts.

— Taffy Williams, o nouă speranţă a categoriei semimijlocii a obţinut decizia la puncte împotriva veteranului Lefty Satan Flynn.

— Johnny Ward, un excelent uşor s'a văzut frustat de o victorie la puncte asupra lui Dave Finn, căci a fost descalificat în repriza 6 pentru o incontestabilă, dar neintenţionată lovitură joasă.

Trebue să subliniem că Fin purta cochilie protectoare Dickson.

Andrew Darnley

Telefon Club ţine astă seară o şedinţă importantă

„Albaştrii" au primit oferte dela BKE şi au în perspectivă un turneu în străinătate

Aseară, conaucerea Telefon Clubului ne-a trimes spre publicare următoarea convocare:

„In vederea noului sezon, secţia de hockey pe ghiaţă a Telefon Clubului Român, convoacă pentru astă seară la ora 19 în hallul societăţii, pe toţi membrii clubului".

Această şedinţă este mult mai importantă decât arată convocarea, pentrucă se va discuta şi programul internaţional al grupării.

In această privinţă, putem da unele amănunte foarte interesante.

Anume, Telefon Club a primit o nouă ofertă din Ungaria şi anume din partea clubului B. K. E., care vrea să susţină în luna Decembrie trei jocuri în România: două la Bucureşti şi unul la Miercurea Ciucului sau Cluj.

B. K. E. oferă în acelaş timp, în revanşe, trei matchuri în Ungaria.

Pe de altă parte, Telefon Club are în perspectivă un turneu în străinătate şi anume în Iugoslavia, Italia şi Elveţia.

Toate aceste chestiuni se vor discuta şi pune la punct în şedinţa de astă seară.

Rezultate din cupa von Tschammer

In cadrul cupei Tschammer au avut loc următoarele matchuri :

STUTTGARTER KICKERS-PHONIX KARLSRUHE 5-3.

SP. VG. CANNSTATT-VF. B. MUHLBURG 1-1.

ALTE REZULTATE

F. C. SCHWEINFURT-F. S. V. NURNBERG 3-0.

JAHN REGENSBURG-BAYERN MUNCHEN 4-1.

MUNCHEN POST-V. R. F. SCHWANFURT 7-0.

VIENNA-F. C. WIEN 2-1.

AUSTRIA-RAPID 2-1.

WACKER-AMATEURE FIAT 4-2.

W. S. C-ADMIRA 1-1.

Federaţia italiană este de acord cu continuarea Cupei Europei Centrale...

...Cupa Ţărilor Neutre este privită cu simpatie... neoficială

ROMA, (Dela corespondentul nostru). — Iniţiativa luată de M. L. Sz pentru reorganizarea Cupei Europei Centrale şi înfiinţarea Cupei Ţărilor Neutre este considerată în cercurile federaţiei italiene, un proect cu foarte multe şanse de realizare.

In orice caz nu oficialii italieni vor sabota intenţiile maghiare.

F.I.G.C. priveşte acest proect cu vădită simpatie şi lucrul acesta s'a observat în recenta reuniune de la Milano a principalilor pontifi din federaţia italiană.

CUPA EUROPEI CENTRALE S'A REABILITAT?

Se ştie că la naufragiul Cupei Europei Centrale a contribuit, în cea mai largă măsură atitudinea defavorabilă a Italiei.

Se pare că părerile s'au schimbat de oarece ultima ediţie a competiţiei, departe de a fi un fiasco financiar a adus importante beneficii grupărilor italiene participante.

Delegatul italian la conferinţa de la Belgrad va susţine, din această cauză, un punct de vedere, care poate va surprinde pe mulţi.

Italia va vota pentru menţinerea Cupei Europei Centrale.

„C. E. C." este o competiţie care s'a reabilitat în ochii italienilor.

Cu toate că finala s'a disputat în familie, la Budapesta.

CUPA ŢARILOR NEUTRE CONSIDERATA TOT CA O COMPETIŢIE UTILA

Despre celălalt proect al federaţiei maghiare nu se pot spune lucruri tot atât de precise, doarece el nu a fost luat încă în discuţie în mod oficial.

Dat fiind faptul că Italia s'a declarat totdeauna pentru păstrarea Cupei Europei, în care „squadra azzura" a avut o carieră strălucită, precum şi alte informaţii particulare se poate afirma că şi această competiţie este privită cu egală simpatie.

Iată pentru ce nu este exclus ca, la Belgrad sau Budapesta, delegatul italian (care va fi d. ing. Coppola sau Barossi) să subscrie în totul propunerile maghiare.

Italia doreşte să aibe raporturi bune cu toate federaţiile ţărilor neutre.

Acesta trebue să fie punctul de plecare în toate consideraţiile referitoare la atitudinea italiană.

— Carlo —

Editura Societăţii Anonime „Universul", Bucureşti, Str. Brezoianu No. 23—25 — România

BIBLIOTECA CENTRALĂ „ASOCIAȚIUNII" SIBIU

Taxa poștala plătită în numerar conform aprobării dir. gen erale p. t. t. nr. 24.464/939

2 LEI

UNIVERSUL

8 PAGINI

312-1939

Redacția și Administrația: Palatul „UNIVERSUL", str. Brezolanu 23—25. Telefon: Centrala: 3.30.10; Redacția 4.21.81. Redactor responsabil EUGEN DUMITRESCU

Proprietar: „Universul", S. A.
Adm.-delegat: STELIAN POPESCU
Inscris sub No. 167, Trib. Ilfov

Nr. 312. — Anul II ● BUCUREȘTI.-Duminică 12 Noembrie 1939

ABONAMENTE: Pentru grupări sportive 1000 lei anual

1 an LEI 500
6 luni LEI 270
3 luni LEI 150

O telegramă din Berlin anunță:

Federația germană a acceptat matchul București-Berlin

Jucătorii berlinezi vor călători cu avionul până la București

Matchul București-Berlin poate fi considerat ca definitiv perfectat. Oficial, la F.R.F.A. nu s'a primit nici o adresă în acest sens din partea federației germane, deși forul nostru a trimis încă de alaltăeri o telegramă urgentă.

Totuși, informațiile, cum și o telegramă pe care le-am primit în cursul zilei de eri, ne permit să afirmăm că la 19 Noembrie, echipa Berlinului va evolua în Capitală.

ASIGURARI

Dacă F.R.F.A. nu a primit încă răspunsul la telegrama sa, a căpătat în schimb asigurări din partea legației germane în sensul că selecționata orașului Berlin va juca în mod cert la 19 Noembrie în București.

O TELEGRAMA DECISIVA

La acestea se adaugă și următoarea telegramă primită aseară din Berlin:

BERLIN, 10. — INVITAȚIA PENTRU DISPUTAREA UNUI MATCH INTERNAȚIONAL DE FOOT-BALL INTRE ECHIPELE REPREZENTATIVE ALE ORAȘELOR BERLIN ȘI BUCUREȘTI, A FOST ACCEPTATA.

MATCHUL SE VA JUCA LA 19 NOEMBRIE, LA BUCUREȘTI.

OASPEȚII VOR CALATORI CU AVIONUL

In ce privește voiajul, deocamdată nu se știe cu ce vor călători jucătorii berlinezi: cu trenul sau cu avionul.

După informațiile pe care le deținem, echipa Berlinului va efectua acest voiaj cu avionul.

Ce-i nou în hockey

Telefon Club legitimează un baron vienez!...

...pe DOMINIK HAUSER. cetățean român

Un memoriu către F.R.H.G. pentru utilizarea polonezilor în campionat

A. S. 23 (Sofia) vrea să joace în Capitală

După cum am anunțat, comitetul Telefon Clubului Român a ținut aseară o ședință, în cursul căreia s'au discutat chestiuni în legătură cu bunul mers al secției de hockey și cu viitorul sezon.

Luni seară comitetul se va întruni din nou, de data aceasta pentru a se lua hotărîri cu privire la formația comitetului și la calendarul internațional.

UN NOU JUCATOR: UN BARON

Telefon Club pregătește pentru noul sezon și câteva surprize.

Astfel, va prezenta în formație un nou jucător: pe baronul Dominik Hanser, cetățean român care a locuit și a jucat la Viena, la echipa Oesterreich Winter Sportklub, în postul de înaintaș dreapta.

Baronul Hauser cunoaște foarte bine hockeyul românesc: a văzut echipa națională jucând la campionatele mondiale dela Milano și pe Telefon Club la Cortina d'Ampezzo.

EFECTIV SPORIT, DECI...

Cu baronul Hauser, efectivul Telefon Clubului sporește. In plus, „albaștrii" vor beneficia de serviciile lui Concister și probabil ale lui Radu Tănase dela Sp. Studențesc.

UN MEMORIU PENTRU JUCATORII POLONEZI

In legătură cu jucătorii polonezi aflați în Capitală, Telefon Club a ajuns la un acord cu Venus în sensul ca să facă un demers comun pe lângă F. R. H. G. Anume, vor redacta un memoriu prin care vor cere forului de specialitate să le permită să utilizeze în campionat câte un jucător polonez.

Memoriul acesta va avea și un alt efect ,destul de interesant: va sili pe oficialii F.R.H.G. să se întrunească însfârșit. Căci noul sezon bate la ușe și ei, cu toate că d. col. Davila, președintele federației a convocat o ședință pentru Marți, preferă să neglijeze atribuțiuni pe care ei singuri le-au acceptat..

O ECHIPA BULGAREASCA VREA SA JOACE LA BUCUREȘTI

Cât privește activittaea internațională Telefon Club este asaltat de oferte.

Printre altele, bucureștenii au primit o ofertă din partea clubului bulgar A. S. 23 din Sofia.

Bulgarii se oferă să joace la București și oferă revanșe la Sofia.

Telefon Club însă, ca și în celelalte cazuri, nu a răspuns încă.

CE-I CU B. K. E. ȘI FERENCVAROS?

In sfârșit, în ce privește ofertele grupărilor ungare B. K. E. și Ferencvaros, Telefon Club nu a propus încă datele.

Maria Lenk a stabilit un nou record mondial

Rio de Janeiro, 10.— Inotătoarea brasiliană Maria Lenk a stabilit azi, la concursul clubului Fluminse, un nou record mondial la proba 200 m. brasse, realizând timpul: 2 min. 56 secunde.

Vechiul record a fost deținut de olandeza Jopie Waalberg cu 2 min 56,9 secunde.

Revistă internațională

Febrile pregătiri în vederea matchurilor de mâine

Pentru prima dată Piola, Meazza și Colaussi nu joacă în „squadra azzura"!

Beogradsky și Sparta alcătuesc scheletul echipelor jugoslavă și cehă

Trei vienezi în teamul Germaniei

Activitatea internațională la football continuă mâine prin trei matchuri care atrag atenția opiniei publice sportive, în ciuda situației internaționale, și care ne interesează și pe noi de-aproape, pentrucă este vorba de echipe cu care ne-am întâlnit în anii trecuți.

Iată care sunt cele trei partide:

Belgrad: Iugoslvia—Ungaria.
Zuerich: Elveția—Italia.
Breslau: Germania—Cechia.

In legătură cu aceste matchuri dăm mai jos câteva amănunte interesante, primite aseară telegrafic.

B. S. K. = SCHELETUL ECHIPEI IUGOSLAVIEI

BELGRAD, 10. — D. dr. Bosko Simonovici, selecționeurul unic, a alcătuit următoarea echipă care va fi opusă Duminică Ungariei:

Lovrici (Iugoslavia) — Beleslin, Dubac—Manola, Draghicevici, Lechner—Glișovici, Vujadinovici, Bojovici, Matosici (toți 9 dela Beogradsky), Perlici (Iugoslavia).

Cum se vede, echipa națională a fost formată pe scheletul lui Beogradsky, care dă 9 jucători; Iugoslavia contribue cu restul.

ABSENȚE SENZAȚIONALE DIN ECHIPA ITALIEI

MILANO, 10. — Ieri a avut loc aci un match trial al echipei naționale de football.

După match, d. Pozzo, selecționeurul unic al Italiei, a declarat că Olivieri, Meazza, Piola, Biavati și Colaussi nu vor figura în echipa italiană, care joacă Duminică la Zuerich.

Teamul național este următorul:

Masetti (AS Roma)—Foni (Iuventus), Rava (Iuventus)-Depetrini (Iuventus), Andreolo (Bologna), Perazzolo (Genua), Demaria (Ambrosiana), Puricelli (Bologna), Scarabello (Genova), Ferrari (Ambrosiana).

ȘI ELVEȚIA ESTE GATA!

ZUERICH, 10. — Dumiincă, în contra Italiei, Elveția va opune următoarea formație:

Schlegel (Young Fellows)-Minelli (Grashoppers), Lehmann (Grash) — Springer (Grash), Andreoli (Lugano),

(Continuare in pag. 8-a)

Organizează sau nu Finlanda Jocurile Olimpice? Nici o hotărâre înainte de 1 Mai 1940!

Va avea loc sau nu a XII-a Olympiadă la Helsinki?

Iată întrebarea pe care și-o pun în prezent toți sportivii din lume. Și aceasta din cauza situației internaționale. Au circulat fel de fel de versiuni, cărora însă, le-a pus capăt următoarea precizare a comitetului olympic finlandez:

„O hotărîre definitivă, dacă Finlanda — în urma situației politice internaționale — va organiza sau nu Jocurile Olympice din 1940—nu se va lua înainte de 1 Mai 1940".

Football Football Football Football Football Football Football

Cum se pregăteşte „echipa No. 1" a districtului Bucureşti pentru cel mai mare match din cariera ei...

Olympia a descoperit o tactică „secretă", care va anihila sistemul lui F. C. Carpaţi

Pentru publicul bucureştean matchul Olimpia—F. C. Carpaţi pentru Cupa României este o ocazie fericită de a verifica, într'un match tare „pe măsura acestei echipe de district cu formaţie de divizie naţională".

Matchul acesta constitue însă şi pentru Olimpia o preocupare de excepţională intensitate.

ECHIPA CU CEA MAI TALENTATA LINIE DE ATAC ŞI INTAREŞTE APARAREA

Ceiace este interesant în formaţia echipei bucureştene nu e prezenţa internaţionalilor sau a vedetelor divizionare. Gain, Cuedan, Roşculeţ, Aştileanu sunt oameni de puternică rezonanţă dar nu ei formează „savoarea" echipei

Olimpia are cea mai talentată linie de atac din ţară. O linie ofensivă pe lângă care cea a Victoriei păleşte.

Acest compartiment este şi partea cea mai tânără a echipei.

Şi în acelaş timp, partea senzaţională a ei.

Dar, deşi are o linie de atac atât de bună, Olimpia a părăsit concepţia veche că cea mai bună apărare e atacul.

Steinbach a căutat să-şi întărească şi apărarea In acest scop a legitimat ieri pe masivul fundaş al Universităţii din Cluj, pe ADOC, astfel că mâine apărarea imediată a Olympiei va fi:

Ionescu, Adoc, Roşculeţ.

PREGATIRI SPECIALE ŞI O CUVANTARE SEMNIFICATIVA

Pentru matchul acesta, Olympia s'a pregătit intens şi special.

Ieri a făcut o şedinţă de antrenament de condiţie fizică iar seara a avut loc o şedinţă teoretică secretă. Şi foarte importantă, pentrucă în ea s'a studiat o tactică specială, care va anihila sistemul în W.M. al echipei din Baia Mare

Care este această tactică nu se poate spune. E doar secretă.

După şedinţa teoretică, jucătorii au fost invitaţi de d. Ionel Dumitrescu, „realizatorul" noii Olympii, la masă. Vorbind despre matchul de mâine, preşedintele grupării a spus următoarele fraze, semnificative pentru mentalitatea care domneşte în cadrul grupării: *„Nu trebue să considerăm ca maximă performanţă Victoria. Ci jocul frumos Dacă vom isbuti să jucăm frumos, puţin importă înfrângerea !"*

NICI O PRIMA „SPECIALA"

Un alt amănunt interesant este acela că pentru acest match jucătorii nu vor primi nici o primă specială. Motivul: Olmypia este o echipă amatoare şi acest spirit amator este respectat cu cea mai mare strictete.

FORMAŢIA COMPLETA

Iată, în sfârşit, ce echipă va alinia Olympia în partida de mâine:

Ionescu St., Adoc, Roşculeţ; Aştileanu, Gain, Cuedan; Fabian, Bermoser, Cireş, Corneţ Niculescu, Stoian

. . . . . .

Aşa se pregăteşte echipa no 1 a districtului Bucureşti, pentru cel mai mare match din cariera ei.

Trebue să recunoaştem că pregătirile nu sunt lipsite nici de inedit, nici de... seriozitate şi competenţă.

Comisiunea superioară de apel a început aseară judecarea apelului Mureşului în cazul cu Gloria C. F. R.

Comisiunea superioară de apel s'a întrunit aseară la F. R. F. A.

Apelul grupării Mureşul, introdus împotriva deciziei prin care C.C.N. îl dădea forfait la jocul cu F. C. Craiova, a fost respins, partida rămânând omologată cu 3:0 în favoarea ultimei grupări.

Apoi, comisiunea a început judecarea în fond a reclamaţiei Mureşului împotriva Gloriei C .F. R.

Până la ora când închidem ediţia completul nu s'a pronunţat încă.

CONVOCARI

O „Universul" convoacă pentru mâine, Duminică, 12 c., pe toţi juniorii săi, la ora 8 dim., pe terenul Velodrom (şos. Ştefan cel Mare) pentru a susţine matchul oficial cu Viforul Dacia. Se convoacă jucătorii Căpăţână şi Cherciu. Orice lipsă va fi sancţionată.

● SPORTUL STUDENŢESC convoacă Duminică 12 Noembrie ora 10 pe terenul A.C.S.A. în vederea jocului cu Vergu următorii juniori: Niculescu V., Nedelcu D., Culea, Ionescu Ioan, Avramescu, Antonescu, Ungureanu, Văduvescu, Dobre, Ionescu D-tru, Miulescu, Manolescu, Popescu Ştefan, Oancea, Theodovici, Mihalache, Baclu, precum şi ceilalţi juniori.

● PEBE convoacă pentru Duminică la ora 9 dim. la sediul Asociaţiei în vederea matchului cu „Victoria" următorii jucători: Ilie Ungurescu, Radu, Stere, Tolbaru, Georgescu, Petrescu, Schindler, Ionescu Gilică, Bibi Iordăchescu, Zima Gheorghe, Puiu Popa, Mircea Rădulescu, Paul Mihăilescu.

Se convoacă special toţi juniorii Asociaţiei, cei ce nu vor veni vor fi suspendaţi pe 2 ani.

● DACIA TRAIANA, convoacă pentru Duminică 12 c. ora 9,30 pe terenul Unirea Tricolor toţi jucătorii săi.

Jucătorii sunt rugaţi să fie prezenţi la ora mai sus arătată.

● ACSA convoacă Duminică 12 Noembrie pentru jocurile cu Socec şi Leonida următorii jucători:

La ora 10 dim. pe terenul Turda: Rădulescu, Popescu, Bădescu, Belu, Iamandi, Schwelzer, Popa Traian, Zane, Constantinescu, Gemi, Luţescu, Munteanu, Enache, Petrescu.

La orele 11 dim. pe terenul ACSA pentru a face deplasarea la terenul S. T. B., juniorii.

● F. C. RAPID convoacă următorii jucători pe terenul Giuleşti la ora 10 a. m. în ziua de 12 Noembrie 1939:

Albu C-tin, Naghi Alexandru, Naghi Iosif, Dumitrescu Alexandru, Dumitrescu Gheorghe, Iliescu Vasile, Babic D-tru, Hanser Carol, Popescu S., Ţuică, Radu Nicolae, Calinovsky, Dumitraşcu C-tin, Săndulescu, Galiş, în vederea matchului Colentina juniori, Rapid juniori.

● A. S. DISTRIBUŢIA convoacă la Mogoşoaia Duminică 12 Noembrie orele 7,45 dimineaţa toţi juniorii pentru deplasare la Stadionul Muncitoresc pentru jocul oficial cu Standard.

Maşina va trece la orele 8 dimineaţa prin Lainici.

● A. S. DISTRIBUŢIA roagă jucătorii echipei prime a lua parte la înhumarea rămăşiţelor pământeşti ale decedatului Tică Ionescu, fost căpitan al echipei.

Inhumarea va avea loc Duminică 12 Noembrie orele 15 la cimitirul REINVIEREA. Tramwaiul 17 dela Piaţa Sf. Gheorghe până în faţa cimitirului.

● ORFEUS convoacă Duminică 12 crt. pe terenul „Unirea" ora 10 în vederea matchului oficial cu gruparea „Dacia-Traiană" pe următorii jucători: Lache, Halcusi, Bădoiu, Parascu, Hartz II, Secălaş, Cristea Gheorghe, Gheorghiade, Tache, Giovanidis II, Lazăr, Samureanu, Dgiabiras, Hartz I, Apăteanu.

● F. C. NAŢIONAL convoacă Duminică 12 Noembrie ora 8,15 pe terenul A.C.S.A. în vederea jocului cu Dâmboviţa următorii jucători: Dinicu, Miulescu, Nicu Virgil, Cristescu, Dobrescu, Costache, Theodorescu, Dejoianu, Cruţescu, Mihăescu, Popa, Panait, Cioculescu, Nedelescu, precum şi ceilalţi jucători.

● Clubul sportiv „Generala" convoacă pentru Duminică 12 Noembrie a c., ora 8,30 pe terenul S. T. B. toţi jucătorii săi dela I, în vederea matchului oficial cu „Şoimii".

Orice lipsă va fi aspru pedepsită.

● „Comro" convoacă pentru Duminică 12 crt., orele 13, teren Militari pe toţi jucătorii săi în vederea matchului oficial cu „Cotroceni". Orice lipsă va atrage după sine excluderea din club.

● „L. P. N." convoacă pentru Duminică 12 Noembrie a. c., orele 10 dim., pe terenul „S. T. B." în vederea matchului oficial cu „Vulturii Carpaţi" următorii jucători: Bancu, Tăuşan G., Stoica, Călin, Nedelcu, Tărămoiu, Ferdinand, Danciu, Notopol, Florică, Nemet, Medianu, Russu, Barma, Antonovici, Corunga, Lupescu.

In caz de neprezentare vor fi aspru sancţionaţi.

● F. C. Cotroceni convoacă Duminică 12 Noembrie 1939 ora 11,30 în faţa restaurantului „Gr. Andrian" în vederea matchului oficial cu „Comro" următorii jucători:

Ceauşu, Bugheanu, Dănuleţ, Bijutescu, Mariaş, Toma Henţea, Barnabe, Ionescu, Ion, David, Sprânceană, Oprea, Chiculiţă, Smocovici şi Iliescu Bebé.

● Clubul Avântul Sportiv din Bucureşti convoacă pentru Duminică 12 Noembrie, ora 14 (2) precis în loc de 16 (4) fiind greşit anunţat în programul districtului Bucureşti pe terenul Unirea Tricolor, pe următorii jucători: *Mărgărit, Cosma, Prodileanu, Mateescu, Zugravu, Mihailidis, Gurănescu, Mocanu, Rică, V. Tudose, Porojan, Vasile Vasile, Cerbu* în mod special a se prezenta.

● DAMBOVIŢA convoacă Duminecă 12 c., ora 7.30 precis pe terenul A.C.S.A. toţi jucătorii notaţi mai jos în vederea matchului oficial cu F. C. Naţional: Cornel, Theodorescu, Niţă Constantin, Laioş, Butnărescu A., Duscas, Conănici, Mielu, Dobra, ioni Dumitrescu, Ionescu Nicu, Gică Bentzi, Buzoianu, Tudorache, Iordan, Ivănescu, Dobrin, Pavel, Gigel, Munteanu, Chirică şi Ghiţescu.

● Delegaţii echipelor Lemaitre, Vulturii Cometa şi Hidrocaloria sunt rugaţi să treacă astăseară pe la sediul Frontul Asiguraţilor din Str. Smârdan No. 27 et. II spre a li se face comunicări în legătură cu matchurile de mâine.

● Clubul Vulturii Cometa convoacă pentru Duminică 12 Noembrie la ora 12 jum. în faţa Cinematografului Volga în vederea matchului cu Călugărenii următorii jucători: Kelement, Aurel, Sandu, Milică, Jean, Gică, Nelu, Panait, Boeru Turcu şi Soni.

● C. S. Călugăreni convoacă pentru Duminică a. c. la ora 10 dim. următorii jucători: Niculae, Nae, Mircea, Petruş, Iordan, Russu, Gogu, Titi, Tudorică, Varişoti şi Kovaci.

● C. S. Foişor convoacă toţi jucătorii Duminică la ora 10 dim.

● F. C. Juventus, convoacă pentru Duminică 12 Noembrie 1939 ora 12 fix, pe terenul Industria Iutei următorii juniori:

Eraclide, Dumitrache — Onete, Gherghel — Bărbulescu, Bucurescu, Tache Ioncu — Trandafir — Dory, Gr. Virgil, Coman, Tony Niculescu, Mihalache, Teodorescu, Alexandrescu.

Se atrage atenţiunea jucătorului Coman C D-tru, că în caz de neprezentare va fi suspendat pe 2 ani.

Satisfacţie la Socec Lafayette în urma frumoasei comportări din matchul F. C. Rapid

Comportarea echipei a produs în rândurile librarilor — ai funcţionarilor întregei întreprinderi, susţinători şi conducători — o vie şi meritată satisfacţie şi bucurie.

Stând de vorbă cu unul din conducători, acesta ne-a declarat că în niciun caz nu putea cere un rezultat mai bun şi că este mulţumit de jocul desfăşurat de echipă, lucru constatat şi elogiat de toate gazetele şi spectatorii.

A ţinut să ne adauge că faptul de a fi ţinut piept mai mult decât onorabil „specialistului No. 1" al cupei, îndreptăţeşte pe jucători nu să-şi desconsidere adversarii ci să joace mai bine, dovedind în felul acesta că laudele n'au fost aruncate în vânt.

In ceeace priveşte cu „svonurile" despre eventuale racolări, unul din jucătorii vizaţi, ne-a spus că nimeni nu se gândeşte să părăsească această grupare — în care aproape toţi sunt funcţionari — în care au crescut şi pe care o îndrăgesc.

Grupări neafiliate

F. C. MERCUR — ECHIPA DE JUNIORI M.S.M. 3:2

In cadrul campionatului grupărilor neafiliate, F. C. Mercur a învins ieri „Echipa de juniori a Marelui Stat Major" cu 3:2.

Goalurile au fost marcate de Bujor, Stănescu şi Malchin, pentru F. C. Mercur şi de Anghel şi Grecescu pentru învinşi.

SPECTACOLE

Teatre

OPERA: Voevodul Ţiganilor
NAŢIONAL: Mat.: Maria Bastkirtceff; seara: Casa inimilor sfărâmate
STUDIO: Mat.: Clownul; seara: Medalionul
REGINA MARIA: Mat.: Azi şi Odinioară: seara: Foc şi pară
SARINDAR: 2.30: Calul năzdrăvan; 6: Aproape de cer; 9: Calul năzdrăvan
MUNCA ŞI VOE BUNA: Matineu: Motanul şi Păpuşa cu p. rupt; seara: Nuntă pe datorie
COMOEDIA: Două palme
CARABUŞ: Broadway Tănase
ALHAMBRA: Alhambra 4.12.86
LIGA CULTURALA: Sacontala
TEATRU MIC (Sala Volta): Fritz
ALHAMBRA BABY Pas. Comoedia: Alhambra Baby

Cinematografe

ARO: Noaptea destinului, jurnal O.N.C. şi O.C.R.
SCALA: „Oraşul Blestemaţilor".
CAPITOL: Stan şi Bran Eroi fără voie şi O complectare senzaţională. Filmul în relief şi jurnal
TRIANON: Cheia de aur şi jurnal Paramount.
CARLTON: Katerina cea mică, şi Jurnal Fox
A.R.P.A.: Bengali şi Jurnal.
SELECT: Poveste tristă, Film Românesc.
PALAS: Vulturul negru, operă copletă.
FEMINA: Doamna păcătuieşte
ELYSEE: Jesse James brigandul, jurnale Paramount şi românesc.
ROXY: „La Madelon", jurnal românesc.
FORUM: Noaptea amintirilor şi Frumoasă-i tinereţea.
REGAL: „Ea şi El".
BIZANTIN: Cauciuc şi Paradisul îndrăgostiţilor.
OMNIA: Serenada primăverii şi Nevasta mea subreta.
RIALTO: Gunga Din şi Nevasta brutarului.
NISSA: Serge Panine şi Menaj.
AIDA: Femeia care primeşte palme şi Enigma colibei misterioase.
AMERICAN: Marie Chapdelaine şi Visul unei prinţese.
BARCELONA: De-aşi fi rege şi Arme pentru China.
COTROCENI: Suez şi Vraja albă.
CARMEN: Familia judecătorului Hardy şi Spaima vestului sălbatec
DACIA: Intre dragoste şi glorie şi Totul pentru tine.
DIANA: Monumentul Indian, operă completă.
DICHIU: Oameni cu aripi, Aripi româneşti şi Valsul nemuritor.
EDISON: Marco Polo, 100 băeţi şi o fată şi artişti.
FRANKLIN: Copiii părăsiţi şi Evadatul din insula Dracului.
FLORIDA: Echipa de onoare şi Secretul unei femei frumoase.
GLORIA: Oameni de sacrificiu, Misterele Africei şi Jurnal.
GRAND: Haimanaua (Aventurile Tom Sawyer) şi Fraţii Ritz Siamezi.
IZBANDA: Emigranţii şi Oamenii de mâine.
ILEANA: Infernul îngerilor şi Naneta are 3 iubiţi.
LIA: Trei camarazi şi Tentaţie.
LUCIFER: Cazacii şi Răzbunare mexicană.
MARNA: Jertfa supremă, Secretul unei artiste şi artişti.
MARCONI: Cazacii, Jurnal şi trupa D'Ayol.
MILANO: Bosfor şi Paradisul furat
MIORIŢA: Noaptea amintirilor şi Paradisul îndrăgostiţilor.
MODEL: Fiica Orientului şi Legea nu iartă.
NONI: Alexandru Newsky şi Bestia umană.
NERO: Tentaţie şi Eroii Siberiei.
ODEON: Shirley Temple în Visul unei prinţese şi Cuibul fericirii.
PAX: Cauciuc şi Minciuna sfântă
PACHE: Nu am să te uit niciodată şi O crimă pe ring.
PARIS: Eu sunt legea, Scandal în lumea bună, Jurnal şi Trupa Naidin.
RAHOVA: Drumul de fier şi Misiunea d-rului Kildare.
REX: Regina carnavalului şi Domnul şi d-na detectivi.
SPLENDID: Fecioara de azi, Război şi pace şi Jurnal.
ŞIC: Amanta şi Mister Zero.
TOMIS: Jertfa supremă şi Legiunea Diavolului.
TRIUMF: De-aşi fi rege şi Alibiul doctorului Tindal.
UNIC: Trei camarazi şi Hanul groazei.
UNIREA: Zaza şi Drama din Shanghai.
VOLGA: Ingerii infernului şi Doamna din Malacca.
VENUS: Alibiul, Ultimul post şi Jurnal.

Football Football Football Football Football Football Football Football

O echipă districtuală in optimile de finală ale Cupei României

Turul de mâine programează 15 matchuri interesante, romantice, echilibrate, tari...

O mică statistică eliminatoare şi programul complet

O echipă districtuală în optimile de finală ale Cupei României!

Performanţa nu este o simplă eventualitate romantică ci o certitudine. Pentru că programul „16-imilor" are matchul Carmen - Gloria, un match districtual 100 la sută.

Ori care va fi învingătorul — şi după toate probabilităţile va fi Carmen — următorul tur al competiţiei va avea şi un participant districtual.

O MICA STATISTICA... ELIMINATOARE

Câteva constatări interesante.

Toate echipele din prima divizie naţională joacă în deplasare.

Cele unsprezece echipe cari au rămas, după calificarea Rapidului, au patru adversari din district şi şeapte din divizia naţională secundă.

Spre deosebire de ediţiile precedente, în aceasta echipele divizionare A nu joacă între ele.

Iată această împărţire pe categorii a celor 15 matchuri :

DISTRICT-DIVIZIA NAŢIONALA A :
Olimpia-F. C. Carpaţi.
Viforul Dacia-Unirea Tricolor.
Metalosport-C.A.M.T.
Caurom-Victoria.

DISTRICT-DISTRICT
Carmen-Gloria.

DIVIZIA B-DIVIZIA A
S.S.M.R.-U.D.R.
Dragoş Vodă-Ripensia.
Olimpia C.F.R.-Gloria C.F.R.
F. C. Brăila-A.M.E.F.A.
Tricolor-Juventus.
Sparta-Venus.
F .C. Craiova-Sportul Studenţesc.

DIVIZIA B-DIVIZIA A
Astra-Lonea.
Macabi-A. S. Constanţa.
Industria Sârmei-Macaby (Bucureşti).

Cea mai scurtă deplasare o are Unirea Tricolor.

Pentru a ajunge la Velodrom, nu are nevoe decât de o corespondenţă.

Cea mai lungă deplasare : Gloria C. F. R., care pleacă dela Galaţi pentru a merge la Satu Marc.

BUCUREŞTENII AU MATCHURI GRELE

Cea mai ghinionistă echipă bucureşteană este, desigur Juventus, care trebue să joace cu Tricolor, la Ploeşti.

De altfel, toate echipele bucureştene din divizia naţională au matchuri grele.

Chiar şi Unirea Tricolor, care joacă la Bucureşti cu Viforul Dacia.

Un match mai uşor poate, dar care pretinde o deplasare lungă, este acela al Venusului.

La Mediaş, Venus întâlneşte Sparta. Pentru „negri" este o ocazie de a verifica unele posibilităţi. Pentru localnici, un match de zile mari.

Al patrulea divizionar al capitalei, Sportul Studenţesc joacă în cetatea „banilor" cu F. C. Craiova. Iată un match în care surprizele nu sunt excluse.

Insfârşit, Macaby joacă la Câmpia Turzii cu Industria Sârmii. In orice caz, nu echipa bucureşteană are prima şansă.

CEILALŢI ŞEAPTE REPREZENTANŢI AI DIVIZIEI NAŢIONALE

Celelalte echipe din prima divizie naţională au de susţinut matchuri mai mult sau mai puţin uşoare.

LA REŞIŢA, U.D.R. se va califica uşor, eliminând poate la scor pe S.S.M.R.

LA SATU MARE, Gloria joacă tot cu o echipă ceferistă. S'ar putea realiza o mare surpriză feroviară.

Pentrucă echipa din Satu Mare a mai jucat în prima divizie naţională şi este obicinuită cu matchurile tari.

LA CERNAUŢI, Ripensia poate pierde pentrucă Dragoş Vodă nu este o echipă care să se intimideze şi ştie să joace un football destul de bun atunci când prinde o zi bună.

LA BRAILA : A.M.E.F.A. ar trebui să piardă la zero dacă tradiţia campionatului ar fi respectată în Cupa României.

In orice caz favoritul matchului rămâne „F. C." pentrucă A.M.E.F.A. nu a fost niciodată o echipă de cupă.

TOT LA CERNAUŢI se deplasează şi Victoria. Un match, pe care clujenii îl pot câştiga destul de uşor dacă vor putea să prezinte echipa completă.

LA FERDINAND : Metallosport, care şi-a plătit scump calificarea, joacă pentru a doua oară „cupă" cu C.A.M.T. Echipa lui Reuter este favorita matchului.

LA BUCUREŞTI, F. C. Carpaţi are un match mult mai greu decât se vede la „prima vedere".

Olympia este numai formal o echipă de district. In realitate, formaţia bucureşteană este o echipă care ar putea juca în divizia naţională.

Iată pentru ce mâine, pe arena Venus, vom vedea un match divizionar.

INTALNIRI ECHILIBRATE INTRE „CEI DIN B."

Valea Jiului e mereu prezentă în turnirile finale ale competiţiei. Minierul, acum Lonea.

De data aceasta, se pare că bazinul carbonifer nu va face carieră. Pentrucă la Braşov, Astra nu poate fi înfrântă. La fel, la Chişinău, unde A. S. Constanţa va elimina poate greu pe Macaby din Chişinău.

Se poate spune deci că întâlnirile între cei din B sunt echilibrate.

PROGRAMUL COMPLET IN ORDINEA TRAGERII LA SORŢI

REŞIŢA: S.S.M.R.-U.D.R.
SATU MARE : Olympia-Gloria.
CERNAUŢI : Dragoş Vodă-Ripensia.
BRAILA : F. C. Brăila-A. M. E. F. A.
FERDINAND : Metallosport-C. A. M. T.
PLOEŞTI : Tricolor-Juventus.
BUCUREŞTI : Olympia-F. C. C. Carpaţi.
CERNAUŢI : Caurom-Victoria.
MEDIAŞ : Sparta-Venus.
BUCUREŞTI : Viforul Dacia-Unirea Tricolor.
CRAIOVA : F. C. Craiova-Sportul Studenţesc.
BRAŞOV : Astra-C. S. Lonea.
CHIŞINAU : Macaby-A. S. Constanţa.
BUCUREŞTI : Carmen-Gloria.
CAMPIA TURZII : Industria Sârmii-Macaby (Bucureşti).

Unirea Tricolor şi-a alcătuit echipa pentru matchul cu Viforul Dacia

Cârjan nu joacă!

Unirea Tricolor şi-a format echipa care întâlneşte mâine Viforul Dacia în cadrul Cupei României.

Cârjan, care a fost lovit din nou în matchul cu Juventus, nu va juca.

In locul lui a fost introdus Paraschiva.

Iată formaţia, care va apăra pe „Velodrom" şansele oborene:

Creţeanu, Petrescu, Iliescu; Florea, Anghelache, Boteanu; Dumitrescu, Alecu, Covaci, Paraschiva, Mihăilescu.

Sportul Studenţesc şi-a alcătuit echipa pentru jocul cu F. C. Craiova şi părăseşte Capitala azi la amiază

Sportul Studenţesc care joacă mâine în cadrul Cupei României la Craiova cu echipa oraşului, şi-a alcătuit aseară unsprezecele:

Ghenea-Duce, Mitan - Tache Dumitrescu, Drăgan, Beffa-Mitan (Marinescu). Mihăilescu, Constantinescu-Grecu, Remus, Gică Popescu.

Universitarii părăsesc Capitala azi la ora 13,20 cu Rapidul, sperând să facă şi în Cupă în deplasare, aceleaşi rezultate din campionat.

Bădulescu nu joacă deoarece este lovit la picior.

Dela Asociaţia sportivă a tineretului muncitoresc

Mâine vor avea loc următoarele matchuri de foot-ball între echipele de tineri muncitori, membri ai Frontului Asigurăţilor :

Ora 10 dim. Hidrocaloria — Splaiul B. Teren Plantaţii.

Ora 2 d. a. Lemaitre B. — Foişor. Teren A. C. S. A.

Ora 1 jum. d. a. Călugăreni — Vulturii Cometa, teren Assan.

Ora 3 d. a. Splaiul A. — Lemaitre A. teren Assan.

D. general dr. Mihăilescu a conferenţiat ieri la Şcoala Naţională de Antrenori

In cadrul cursurilor Şcoalei Naţionale de Antrenori au avut loc eri următoarele lecţiuni:

D. doctor Adrian Ionescu a predat „Reguli generale de aplicarea masajului".

D. doctor Virgil Economu şi-a ţinut cursul de football practic experimentând „stopul". A urmat apoi conferinţa d-lui profesor dr. general Mihăilescu Constantin despre „Sport, gimnastică şi educaţie fizică", după care d. dr. Boby Zamfirescu şi-a desvoltat cursul său de anatomie vorbind despre „Oasele scheletului".

Cursurile Şcoalei de Antrenori continuă Luni 13 Noembrie cu următorul program:

Dela 3—4 Football practic d. dr. Virgil Economu.

Dela 4—5 Football teoretic.

Dela 5—6 Gimnastică teoretică, d. prof. Ion Coja.

Dela 6—7 Anatomie d. dr. Boby Zamfirescu.

Juventus şi-a alcătuit echipa pentru matchul cu Tricolor C. F. P. V.

Juventus, care joacă mâine după amiază la Ploeşti în cadrul Cupei României cu Tricolor C. F. P. V., şi-a alcătuit formaţia:

Sadowsky-Variassy, Dragomirescu-Gorgorin, Micu, Brandabura-Oană, Simko, Sonny Niculescu, Prassler, Vulcănescu (Dunăreanu).

Bucureştenii părăsesc Capitala mâine dimineaţă.

Oltul joacă mâine cu Mureşul la Sf. Gheorghe

Sft. Gheorghe, 10 (prin telefon). — Echipa locală Oltul, profitând de faptul că are mâine zi liberă, căci a fost eliminată din Cupa României, a început tratative cu Mureşul pentru un match amical mâine la Sft. Gheorghe.

Tratativele au fost încheiate azi, astfel încât mâine vom avea un match foarte bun, în care Oltul va încerca să-şi ia revanşa dela înfrângerea suferită anul trecut cu 4:0 din partea aceluiaşi adversar.

Comisiunea districtuală continuă să sancţioneze drastic

Incă doi jucători suspendaţi pe şase şi trei luni

Comisiunea districtuală a ţinut şedinţă sub preşedinţia d-lui major Gh. Brezeanu.

Şi această şedinţă ca şi cele precedente — a avut o ordine de zi destul de încărcată.

S'au luat următoarele decizluni :

AMENZI

Pentru lipsa cornetelor de legitimări au fost amendate următoarele grupări :

Vergu cu lei 200, Av. Sportiv cu lei 50, Orfeus cu lei 50, Cotroceni cu lei 50 şi Comro cu lei 50.

CONTESTAŢII RESPINSE ŞI TERMENE

Au fost respinse ca netaxate următoarele contestaţii :

Distribuţia-Suter, Sp. Muncitoresc (jun.)—Turda (juna), Militari—Socec, Dacia Traiană—Pebe Juventus (jun.)—A. G. E. R (jun), Phenix—Cotroceni, Fulgerul—Dâmboviţa şi Lupeasca — Carmen.

S'au dat termene pentru 16 crt. când se va judeca contestaţiile următoare : Generala la jocul cu P. T. T., Metalloglobus la jocul cu A. S. C. A. M. şi Comro la jocul cu Şoimii.

JUCATORI PEDEPSIŢI

Luca Alexandru din gruparea A. G. E. R. se pedepseşte cu ridicarea dreptului de joc pe timp de 6 luni pentru lovire intenţionată a adversarului.

Idem jucătorul Dăianu Gh (Phenix) pe timp de trei luni.

Au fost mustraţi jucătorii : Andreescu D. (Dâmboviţa), Antonescu R. (Băneasa), şi I. Pavelescu (Vergu).

OMOLOGARII DE JOCURI

S'au omologat cu 3-0 următoarele jocuri :

Colentina (jun) — Gloria (jun), Vergu (rez.) — Ciclop (rez.), Energia — Sburătorii, Suter — Mihăescu, Biruinţa — Sp. Muncitoresc.

ALTE DECIZII

Gruparea Sp. Muncitoresc se amendează cu lei 200.

Se citează pentru şedinţa din 16 crt. d-nii F. Ladislau şi Buţi Blumenfeld.

Jucătorii Oltz Paul (Energia) şi Iosif Dumitru (Băneasa) se pedepsesc cu ridicarea dreptului de joc pe timp de 15 zile.

Se dă joc pierdut cu 0-3 amblor grupări de juniori Socec şi Dârlău.

Jucătorii Stamate V. şi N. Volcu (A. G. E. R.) se suspendă până la prezentare.

D. arbitru Căpitanu se citează pentru şedinţa din 13 crt.

Dobra va fi operat la Budapesta

Se ştie că Dobra, mijlocaşul centru al Tricolorului, care a suferit un accident la genunchiu, a plecat la Budapesta pentru a fi văzut de celebrul doctor Molnar.

Accidentul a avut însă urmări mai grave decât se credea la început.

Intr'adevăr, Dobra a scris prietenului său Lupaş că va trebui să fie operat.

Se pare că este vorba de o operaţie foarte uşoară.

Mâine la Băneasa

L'Aouzelle și Iortoman în pr. Filipescu

Pur sângi bine cotați în pr. Municipiului București
346.190 lei la pariul austriac

Reuniunea care va avea loc mâine la Băneasa conține o probă importantă, premiul N. Filipescu, una din clasicele probe ale cailor de doi ani.

Interesul acestei probe va fi mult sporit dacă Iortoman va accepta angajamentul.

In acest caz se vor întâlni doi cai neînvinși, Iortoman și excelenta L'Aouzelle.

Semi vedeta zilei este premiul Municipiului București în care găsim pur sângi bine cotați precum Răsvrătit, actualmente în mare formă, Alice, Medardus și Colombo.

Ca de obiceiu, handicapuri snut reușite.

Un punct forte îl constitue desigur pariul austriac.

El începe cu 346.190 lei și va depăși o jumătate de milion.

CONCURENȚII PROBABILI

Premiul SPETEAZA — Vânzare 20.000 lei — 1000 m. (L.D.)

Strâmba	41	x
Băieții	45½	2
Li Mare	51½	Logofătu
Arosa	39	0
Jagodka	48	?
Bold Topsy	48	Oprescu
Bauraj	40½	0
Tuguiă	44½	I. Huțuleag
Cine-va	45	0
Florence	46	Grecu
May Day	45	0
Noroc	51½	0
Carsix	52	Cucu
Voiculța	56½	J. Gill

Pr. PARFUMEUSE—H'cap vânz. 20.000 lei — 1700 m. (P.N.)

Șoim	64	Cucu
Realist	64	R. Cristea
Aida	62½	0
Meșteru Mano	55½	Ilinca
Luțica	53½	Horvath G.
Puișor	51	0
Jaf	42½	Oprescu
Jony	40	x

Premiul ANIN — W.-H'cap 22.000 lei — 1400 m. (P.I.)

Leoaica	65½	0
Silver Prinț	64	0
Marmara	63	R. Cristea
Băbuca	58½	J. Gill
Sulița	58½	Crișan
Puișor	56½	G. Horvath
Drapel	55½	Urdăreanu
Golanca	55	Tasim
Traviata	54½	Ilinca
Micșunea	54½	0
Lira	54½	Cucu
Balyhoo	51½	x
Melitta	48	Ioșca
Naum	47	Logofătu
Pricina	45	Oprescu

Premiul N. FILIPESCU 80.000 lei — 1700 m. (P.N.)

L'Aouzelle	53	J. Gill
Rush	54½	G. Enescu
Liliac II	54½	Huțuleag
Barius	54½	0
Jortoman	54½	?
Bilitis	53	x
S. O. S.	54½	Muilot
Tour de Vis	57	Cristea R.

PREMIUL MUNICIPIULUI ORASULUI BUCUREȘTI 60000 lei — 2200 m. (P.V.)

Colombo	51½	Ioșca
Alice	50	Cucu
Rubin	54½	0
Princier	55	x
Răzvrătit	52	Ilinca
Marcella	57½	0
Bock	54	x
Brânceni	54½	G. Enescu
Măcieș	49	0
Realist	49	0
Medardus	57½	R. Cristea
Blank	49	Tasim
Harța	47½	0
Necaz	52½	Muilot
Frunză	53	J. Gill

Premiul ZBARCEA 30.000 lei — 1200 m. (L.D.)

Orion	64	0
Cornița	63½	0
Favorit	63	Ilinca
Furtuna	62½	0
Tricolor	61½	x
Povestea	60½	J. Gill
Mazeppa	60½	Muilot
Sukoro	60	R. Cristea
Monette III	57	x
Talalka	53½	V. Huțuleag
Jurata	53½	Florescu
M. en avant	53½	Cucu
Lăncier	53	Logofătu
Avanti	52	?
Caiafa	45	Guardian
Baby II	44	0

Situația conducătorilor

N. Cerkasoff	96
E. Fischer	86
M. Pavlic	71
I. Szabo	44
Gh. Ghinea	46
L. Grünwald	45
V. Andreyewsky	44
N. Gaidaev	44
C. Slobozenco	35
T. Tassopol	34
I. Crotenco	29
G. Crainic	29
D. Dobrescu	28
S. Corol	28
P. Borisiac	25
T. Marcu	16
G. Gram	17
B. Grăjdănescu	16
C. Dumitrescu	9
I. Zabelin	9
V. Lucan	9
A. Podoleacov	8
T. Drăgotescu	7
N. Ionescu	5
I. Moldoveanu	4
Șt. I. Bordei	4
I. Brânzea	3
M. Abăluță	3
D-ra Cristodorescu	3
G. Komarnițky	2
F. Voronin	2
E. Marcenco	2
G. Iurca	3
V. Novaci	1
Gartenberg	1
Maior P. Petrovici	1
Vassal de Aimée	1
M. Strejeniuc	1
N. Terehov	1
G. Gavrilescu	1
T. Popa	1
I. Thal	1
F. Dumitrescu	1
V. Vârlan	1

Calendarul galopului

TOAMNA

Noembrie: 12, 16, 19.

Alergările de galop

BANEASA; ZIUA 22-a, Joi 16 Noembrie 1939

— INSCRIERI —

Premiul FRUIT PICKER 20.000 lei — 1200 metri

Pricina	41
Lira	47½
Leoaica	52
Sulița	57½
Jaf	39%
Caiafa	49
Golanca	46
Realist	58%
Balyhoo	48
Micșunea	45
Avanti	51

Premiul FLORDONA 22.000 lei — 1500 metri

Ștefania, Melitta, Vigo, Maramara, Colombo, Mița, Molda, Onuța, Puișor, Furtuna, Pricina Lira, Leoaica, Cinițe ține, Caiafa, Golanca, Carmen, Roy, Brânceni, Lăncier, M. en avant, Drapel, Traviata, Cătălin, Amnar, Măcieș, Șmeu, Naum, Jony, Silver Prinț, Realist, Sukoro, Talalka, Olaf, Li, Băbuca, Mazeppa Tricolor, Luțica, Etelköz, Șoim, Cornița, Nae, Micșunea, Farmec.

Premiul SASCA 30.000 lei — 1800 metri

Beauty	51½
Arosa	50
Găman	59
Fărtat	54
Mândra	52½
Mircioala	52%
Bauraj	59
Frișca	50
Tuguiă	51%
Cine-va	50
Gorică	54
Bucuria mea	50
Estoc	54
Strâmba	50
Paiața	50
Brelan	56½
Maffia	50

PREMIUL DE IARNA 25.000 lei — 1200 metri

Colombo	60%
Dark Kopi	50
Agitatole	50
Blue Girl	60
Rada III	48%
Smaranda	60½
Olanita	50
Liliac II	50
Jurata	59
Barius	51½
Mărțișoara	48½
Capriole	48%
Monette III	61
Sukoro	64
Garoafa III	48%
Pénitence	50
Crainic	50
Burgos	48%
Tricolor	63%
Malnoue	50
Voiculța	50
Nae	63%
Tour de Vis	53
Monfaucon	50
Principessa	48%

Premiul FLUERAȘ 25.000 lei — 2400 metri

Colombo, Afurisit, Rubin, Jaf, Roy, Amnar, Măcieș, Olaf, Li, Hop și eu!, Luțica, Etelköz, Șoim Orion, Necaz, Farmec

Azi la Băneasa Trap

Chipuri... ABUNDENȚA

Haron va disputa pr. Samos.—Belșug, Gond
Mai sunt programați Szeg

Reuniunea care va avea loc azi la Băneasa-Trap se distinge prin două caracteristici. O mare abundență de vedete și concurenți numeroși.

Majoritatea cailor buni dela noi sunt programați.

Astfel în premiul Samos găsim pe Haron care va întâlni pe consacratul Pandur, pe Valentio și Nation.

In premiul Porto vor fi alergători excelenți precum Belșug, Gondolat II, Amilkar și Kitty Clair.

Mai fug o serie de valoroase elemente precum Zeta, Szeged, Trixie, Dorka, Pock, Voraus și Ben Hur.

Marele număr — 90 — desigur că este o garanție de reușită.

PREMIUL MEDOC

Zeta este de altă clasă decât adversarii cari i se opun. Normal ar fi ca să repurteze o victorie comodă. Taina care se află în mare formă este principala ei adversară. Mai reținem pe Birlic.

Indicăm : ZETA, *Taina*, Birlic.

PREMIUL PORTO

Kitty Clair are pe hârtie prima șansă. Pensionara contesei Benckendorff nu pare în forma maximă. In schimb Belșug, principalul ei adversar este mai bine ca oricând. Abordează și distanța lui favorită. Deaceia îl socotim capabil de victorie, Dela Amilkar ne așteptăm la o frumoasă figură.

Indicăm : BELȘUG, *Kitty Clair*.

PREMIUL ADAM CLISI

Marcarea unei preferințe este dificilă deoarece fug mânji neconfirmați.

Atlandida a mișcat în câteva rânduri.

Fiind situată în cap s'ar putea să scape. Chiabur care se află în plin progres se anunță ca un concurent redutabil al cursei. Veturia este capabilă de o surpriză.

Indicăm : ATLANTIDA, *Chiabur*, Veturia.

PREMIUL SAMOS

Haron este penalizat. In plus distanța este lungă pentru el. Ne îndoim că poate da 60 de metri lui Pandur și 80 lui Valentio între cari se va petrece probabil lupta finală. Noi mergem cu roibul d-lui maior Petrovici. Outsiderâ, Nation.

Indicăm : PANDUR, *Valentio*, Haron.

PREMIUL BORDEAUX

La prima vedere se remarcă Trixie, Pleava și Dorka.

Iapa din antrenamentul lui Cercasov are un mic avantaj pe hârtie pe care-l va confirma dacă nu va galopa.

Pleava, actualmente în mare formă îi va servi o replică serioasă.

Indicăm : TRIXIE, *Pleava*, Dorka.

PREMIUL TERASSE

Jack se află în plină formă. Surul a întins pe Movila la 20 de metri. Fiind cel mai corect cal al lotului, victoria lui este probabilă. Dela Paj Axtell și Urganda ne așteptăm la o frumoasă figură.

Indicăm : JACK, *Paj Axtell*, Urganda.

PREMIUL TOKAY

O alergare foarte grea. Mai mult prin simplă impresie reținem pe Extra, precizând însă că Sultan II și Natașa mai au o bună șansă.

Indicăm : EXTRA, *Sultan II*, Natașa.

PREMIU

Szeged este mare valoare

CONC

Premiu Condiție (1/

Turia	
Miriștea	
Tătăran	
Birlic	
Taina	
Draga Mea	
Zeta	

Premiu Condiție

Kitty Clair	
Theodora	
Amilkar	
Josed. Margot	
Belșug	
Gondolat II	

Premiul Condiție (1/

Atlantida	
Mișu	
Leac	
Aron	
Veturia	
Chiabur	
Baba Dochița	
Cobza	
Halal	
Voinicu	
Ciuruc	

Premiu Condiție (1/

Sultana	
Busuioc	
Mura	
Nation	
Katy Caid	
Valențio	
Pandur	
Haron	

Premiul Handicap

Ierosca II	
Kamaa	
Ghimp	
Jarvis	
Eftin	
Pleava	
Talaz	
Trixie	
Ben Hur	

DE VEDETE

olat II, Amilkar și Kitty Clair în pr. Porto
ed, Zeta, Dorka, și Trixie

L COLONIA

un element de Totuș având un pluton numeros de ocolit, misiunea lui este deficilă. Dacă va reuși să se descurce, poate întrece pe Sam Worthy și Redea.

Indicăm : SZEGED, *Sam Worthy*, Redea.

CURENȚI DECLARAȚI OFICIALI

1 MEDOC
2) — 18.000 lei

1720	Slobozenco	
1740	Szabo	
1760	Gramm	
1780	Crotenco	
1780	T. Marcu	
1800	Grăjdănesc.	
1800	Fischer	

1 PORTO
— 18.000 lei

1700	Cerkasoff	
1720	Bordei	
1740	Gaidaev	
1740	Grünwald	
1760	Szabo	
1780	Grăjdănescu	

ADAMCLISI
1) — 13.000 lei

1100	T. Marcu	
1100	Borisiac	
1100	Slobozenco	
1100	Gramm	
1120	Podoleacov	
1140	Crotenco	
1140	Ghinea	
1160	Fischer	
1160	Dobrescu	
1260	V. A-sky	
1320	Gaidaev	

1 SAMOS
0) — 18.000 lei

2100	Zabelin	
2120	Ghinea	
2120	Szabo	
2140	Gaidaev	
2140	Ccrol	
2140	Crainic	
2160	Fischer	
2220	Cerkasoff	

BORDEAUX
— 18.000 lei

2100	Szabo	
2120	Fischer	
2120	Slobozenco	
2140	Ghinea	
2140	Crainic	
2140	Pavlic	
2140	C. D-trescu	
2160	Cerkasoff	
2160	Tassopol	
Voraus	2180	Dobrescu
Dorka	2180	Grünwald
Pock	2180	Gaidaev

Premiul TERASSE Handicap — 13000 lei

Furor	2100	C. D-trescu
Dudu Gordon	2100	Gaidaev
Print Worthy	2100	Crotenco
Speranța	2100	Iurca
Columbus	2120	Grünwald
Vrăjitor	2120	Weich
Jocker	2120	Szabo
Urganda	2120	Zabelin
Paj Axtell	2160	Corol
Puica	2180	C-dorescu
Pan Worthy	2180	Borisiac
Jack	2180	Fischer
Diadia Lul	2200	Ghinea

Premiul TOKAY Handicap — 15.000 lei

Jeles II	1700	Strejeniuc
Sultan II	1700	Gaidaev
Sorana	1700	V. Asky
Inel	1720	Borisiac
Zgomot	1720	Fischer
Peter Worthy	1700	C-dorescu
Durdulia	1720	Corol
Extra	1720	Pavlic
Pikaver	1740	Lucan
Domnica	1740	Brânzea
Florita	1740	Drăgotescu
Oborean	1740	Crainic
Dolly Worthy	1760	Crotenco
Leu	1760	Marcenco
V. Tiganilor	1760	Grünwald
Nutza Worthy	1760	Tassopol
Ciclop	1760	Ghinea
Spic	1760	Gramm
Natașa	1780	Cerkasoff

Premiul COLONIA Record — 13.000 lei

Don	1700	Pavlic
Grozava	1700	Morozov
Peter Gordon	1720	Crotenco
Floare	1720	Drăgotescu
Movila	1720	Iurca
Redea	1720	Moldoveanu
Sorvanet	1740	Borisiac
King Worthy	1760	Ghinea
Sonia Worthy	1760	Corol
Cupidon	1760	Russ
Blondella	1780	T. Marcu
Hercegnö	1780	Gaidaev
Sam Worthy	1780	Catană
Szeged	1780	0

Azi la Băneasa-Trap

● **ALERGARILE încep la orele 13.45 precis.**

● **EVENTUL va funcționa în următoarele curse: întâia cu a doua (premiul Medoc și premiul Porto); a treia cu a patra (premiul Adam Clisi și premiul Samos); a patra cu a cincea (premiulSamos și premiul Bordeaux) și a șasea cu a opta (premiul Terasse și premiul Colonia).**

● **JOCUL AUSTRIAC va continua cu 123.090 lei și va începe cu alergarea a treia, premiul Adam Clisi. Buletinele se primesc până la începutul cursei a doua, premiul Porto.**

● Următorii cai primesc 20 de metri, fiind conduși de băeți de grajd:

Grozava, în premiul Coloniei, va pleca dela 1700.
Movila, în aceeași cursă; va pleca dela 1720.
Redea, tot în premiul Colonia; va pleca dela 1720.
Cupidon, în premiul Colonia; va pleca dela 1760.
Sam Worthy, în premiul Colonia; va pleca dela 1780.

PRESA ȘI ALERGĂRILE DE AZI

ZIARELE	Premiul Medoc	Premiul Porto	Premiul Adamelisi	Premiul Samos	Premiul Bordeaux	Premiul Terasse	Premiul Tokai	Premiul Colonia
Universul Sport	Zeta Taina	Belșug Kitty Clair	Atlantida Chiabur	Pandur Valențio	Trixie Pleava	Jack Paj Axtell	Extra Sultan II	Szeged Sam Worthy
Gazeta Sporturilor	Zeta Birlic	Gr. Sterea Belșug	Atlantida Chiabur	Haron Pandur	Trixie Pleava	Jack Paj Axtell	Sultan II Natașa	Szeged Movila
Universul	Zeta Draga Mea	Belșug Kitty Clair	Aron Voinicu	Pandur Haron	Trixie Dorka	Diadia Lul Jack	Extra Nutza W.	Szeged Blondella
Curentul	Birlic Zeta	Kitty Clair Belșug	Voinicu Cobza	Haron Pandur	Dorka Trixie	Jack Dudu Gordon	Natașa Oborean	Blondella Szeged
România								
Timpul	Birlic Zeta	Belșug Kitty Clair	Cobza Ciuruc	Haron Mura	Jarvis Trixie	Jack Diadia Lul	Natașa Nutza W.	Szeged Hercegnö
Ordinea	Birlic Zeta	Gr. Sterea Belșug	Atlantida Baba Dochița	Nation Valențio	Trixie Pock	Urganda Dudu Gordon	Sultan II Oborean	Szeged Redea
Seara	Zeta Birlic	Kitty Clair Belșug	Voinicu Ciuruc	Valențio Mura	Dorka Trixie	Jack Urganda	Natașa Sorana	Szeged Sam Worthy
Semnalul	Zeta Miriștea	Belșug Amilkar	Chiabur Atlantida	Mura Haron	Jarvis Voraus	Urganda Speranța	Natașa Nutza W.	Redea Grozava
Evenimentul	Tătăran Draga Mea	Kitty Clair Belșug	Cobza Halal	Haron Mura	Dorka Jarvis	Paj Axtell Jack	Nutza W. Natașa	Blondella Szeged
Cei mai indicați	**Zeta 5** **Birlic 3** **Tătăran 1**	**Belșug 4** **Kitty Clair 3** **Gr. Sterea 2**	**Atlantida 3** **Gr. Petrovici 3** **Voinicu 2** **Aron 1**	**Haron 4** **Pandur 2** **Mura 1** **Nation 1** **Valențio 1**	**Trixie 4** **Dorka 3** **Jarvis 2**	**Jack 5** **Urganda 2** **Paj Axtell 1** **Diadia Lul 1**	**Natașa 4** **Sultan II 2** **Extra 2** **Nutza W. 1**	**Szeged 6** **Blondella 2** **Redea 1**

Dela plecare la sosire...

In formă: Răsvrătit, Cătălin, Nae, Odihna, Bien Aller și Badar

● *RASVRATIT a marcat una din cele mai bune valori din carieră. Fiul lui Defensor a reușit o victorie netă deși dădea însemnate descărcări.*

Astfel a dispus de Colombo dându-i 6 kilograme și de Avion la 8 kilograme. Va fi foarte redutabil mâine.

● *COLOMBO se resimte desigur depe urma deplasării la Budapesta. Comportarea lui nu poate fi trecută pe seama valorei.*

● *ORION a fugit excelent dacă avem în vedere faptul că distanța era lungă pentru ea. A început să se aclimatizeze.*

● *BIEN ALLER poate fi trecut în rândul mânjilor de valoare. Roibul se află în mare progres și credem că va face o carieră frumoasă.*

● *BADAR a fugit în progres. Pensionarul lui Gabens știe să galopeze.*

● *MARȚIȘOARA a fugit bine. Pe distanțele scurte va fi utilă.*

● *PERSANE a fost aruncată devreme în luptă. Deaceia la urmă a fost lipsită de resurse și a cedat.*

● *PRINCIPESSA s'a comportat mai modest decât era de așteptat. Nici J. Gill n'a insistat când a văzut că a pierdut.*

● *ZEFIR era surclasat în compania în care fugea.*

● *ODIHNA a reușit să-și găsească cursa. Drept este că aspectul ei din padoc era o serioasă recomandație. Era cel mai bun cal al lotului.*

● *ESTOC a fost în cap câlva timp. Se află în progres și face impresia unui cal bun.*

● *IAGODKA reintră după o îndelungată absență. Probabil că s'a resimțit de acest lucru.*

● *BILA a dovedit că știe să galopeze. Ca toți produșii lui Bon Jelond, este o iapă tardivă.*

● *ȘOIMAR a condus cursa până la 100 de metri de sosire. Se ameliorează mereu.*

● *NICULAE fiind mai docil, a terminat al treilea. Știe să galopeze.*

● *FARTAT și-a compromis șansa pe care o avea la plecare.*

● *CATALIN a arătat o valoare care se cuvine reținută. La sfârșit de meeting, fiul lui Somogy deține cea mai bună formă.*

● *NAE a terminat puternic. Când a intervenit el, alergarea era virtualmente încheiată. Totuș a fugit bine*

● *ROY este obosit. A galopat în cap până în linia dreaptă și aci a rămas.*

● *LIRA a reușit să-și găsească cursa. Merită recompensa unei victorii.*

● *BALYHOO din nou a fost la sosire. O iapă constantă.*

● *FARMEC nu mai este calul din anul trecut. Se află în mare regres.*

ALERGĂRILE DE TRAP

Băneasa Trap; Ziua 22-a, Miercuri 15 Noembrie

— INSCRIERI —

Premiul BURGAS Handicap — 13.000 lei

1640	Ulm, Ruslan, Ikar, Peggy Worthy
1660	Razmah
1680	Șoimu, Domnia, Victoria, Dracu, Uraca, Kirasa, Lin
1700	Dessis, Ciuleandra, Fusta II, Bănuța, Năluca, Dreapta
1720	Păduret II, Lăutar, Talisman
1740	Princesse Axtell, Uria, Iarba, Musculița
1760	Columbus, Furor, Print Worthy, Dudu Gordon, Bistricioara, Turia, Comoara, Lilia
1780	Rozina, Peter Volo, Cina, Tara, Urganda, Izvor T., Speranța, Elisor, Crăiasa, Pusa, Giovinezza II
1820	Călin, Cliford Hanover

Premiul VARNA Handicap — 13.000 lei

2100	Ialpug
2120	Ciandriu, Fudul
2140	Hispano, Diadia Lul, Elixir, Primăvara, General Worthy, Pan Worthy, Paj Axtell
2160	Brenn, Harry Boy, Dâmb, Zalud, Zgomot, Sultan II, Zamora, Sorana, Jack, Peter Gordon, Bandit II
2180	Răsura, Livada, Pinkerton, Maikrele, Barza, Sultana, Va-ta, Durdulia
2200	Pikaver, Grozava, Geisha, Elena, Peter Worthy
2220	Alunis, Oborean, Spic, Dorna, Zenit, Tufămica, Nutza Worthy
2240	Dexter Hanover, Voința, Gangster

Premiul TIMOC Handicap — 15.000 lei

1700	Sonia Worthy, Busuioc, Voevodul Tiganilor, Dolly Worthy, Isabela, Inel, Leu
1720	Mura, Ciclop, Brad, Catinca, Sorvanet, Handicap, Flyng
1740	Centaur, Poenița, Wodka, Ghimp, Pai, King Worthy, Kamaa
1760	Valențio, Hercegnö, Kitty Clair, Giuditta, Jarvis, Viziru, Theodora, Cupidon, Luntraș, Vuet, Rota, Blondella
1780	Vivat, Kanada, Nation, Navarno, Katy Caid, Prokator, Sam Worthy, Viitor
1800	Little Orphan, Panidur, Voraus
1820	Amilkar, Hanibal II, Antrag

Premiul STRUMA Condiție (1/1) — 13.000 lei

2100	Șoimu, Dracu, Olga, Miorița, Uraca
2120	Lăutar, Bănuța, Dreapta
2140	Ciuleandra, Lut, Princesse Axtell
2160	Pusa
2180	Print Worthy, Jocker
2200	Bistricioara
2220	Rozina, Musculița, Lilia, Nicevo
2240	Ialpug
2260	Călin, Columbus, Paj Axtell, Giovinezza II
2280	Hispano, Cina, Bandit II, Cilly Hanover
2360	Eol

Premiul FILIPOPOLI Condiție (1/10) — 13.000 lei

1700	Benito H.P., Zgomot, Domnitor
1720	Jeles II, Busuioc, Brad, General Worthy, Sorvanet, Movila, Jack
1740	Isabela, Dolly Worthy, Eggy, King Worthy, Catinca, Ciclop, Sonia Worthy, Domnica, Spic
1760	Ierosca II, Coconaș, Kitty Clair, Wodka, Voevodul Tiganilor, Nutza Worthy, Tufănica, Mura
1780	Giuditta, Handicap
1800	Katy Caid, Kamaa, Luntraș
1820	Hercegnö
1840	Viitor, Havana, Brebenea, Torent
1900	Talaz

Premiul OHRIDA Condiție — 15.000 lei

2140	Inel, Benito H.P., Va-ta, Hispano, Amy Scotland
2160	Isabela, Flyng, Ierosca II, Busuioc, Dorna, Petre Worthy, Gangster, Alunis, Oborean, Birlic
2180	Dolly Worthy, Zeta, Valențio, Mura, Kamaa, Natașa, Cupidon, Centaur, Brebenea, Torent, Handicap, Santuța, Vuet
2200	Jarvis, Theodora, Viziru, Edith
2220	Nation, Blondella, Viitor, Sam Worthy, Pandur, Havana, Eftin, Trixie, Tutun, Josedale Margot, Domnița Harry
2240	Kanada, Winsome Josedale Dorka, Pock
2260	Voraus, Ninon, Ghid
2280	Antrag
2300	Haron
2340	Petruș

Premiul ECRENE Condiție (1/1) — 18.000 lei

1200	Chilipir, Voinicu, Cartuș
1220	Victor, Fugar
1240	Câmp, Dulcinea, A. -, Arama, Allah
1280	Aurica
1320	Avion
1360	Joly

Premiul VARDAR Record — 15.000 lei

1700	Sultana, Zgomot, Hello, Spic, Floare
1720	Isabela, Leu, Sorvanet, Voința, Sonia Worthy, Zenit, Amy Scotland, Florita, Birlic, Santuța
1740	Rota, Ierosca II, Coconaș, Dolly Worthy, King Worthy, Zeta, Jarvis, Kamaa, Natașa, Centaur, Ulis
1760	Blondella, Katy Caid, Kitty Clair, Valențio, Giuditta, Cupidon, Luntraș, Viziru, Ghimp, Talaz, Handicap, Gaby M., Ben Hur
1780	Viitor, Iubita, Sam Worthy, Pandur, Havana, Torent, Ducesa, Pock
1800	Citronat Gordon, Gruia, Josedale Margot, Belșug, Ghid, Szeged

DIVERSE

● **MAINE la Băneasa alergările vor începe la ora 13.30 precis.**

● LA 19 NOEMBRIE va avea loc o licitație de cai în antrenament. Inscrierile se pot face până Marți la secretariatul Jockey Clubului.

● IORTOMAN este partant indoelnic în premiul Filipescu.

● ȘERBAN a fost retras din antrenament și trimis la Târgșor. Va fi utilizat pentru reproducție.

MARŞ

Dela Ploeşti la Bucureşti, pe jos

Mâine se dispută cea mai dură competiţiune de marş, în organizarea Comisiei de marş a „F. R. A." şi „Stadiul Român"

Mâine dimineaţă se va da plecarea, din Ploeşti, în cea mai dură întrecere din câte a cunoscut marşul românesc, competiţiunea Ploeşti — Bucureşti, care măsoară 60 kilometri.

La această importantă manifestaţiune pe tărâmul unui sport şi frumos şi util, şi-au anunţat participarea o seamă de mărşăluitori cu un renume bine stabilit, cum sunt: Vasile Firea, decanul mărşăluitorilor, Ignuţă, adversarul cel mai de temut al lui Firea, Teodosiu, Ciobani, Ruţa, Vasilescum, Iorgulescu Junior şi alţii care s'au pregătit serios şi vor face să se vorbească mult despre ei după concurs.

Cât priveşte întrecerea, ca spectacol, nu încape îndoială, va fi de o factură ridicată, fazele palpitante abundând ca urmare firească a valorii acestei probe şi a elementelor care se vor războI dealungul celor 60 km. care despart Capitala de oraşul republican.

In Ploeşti, însăşi primarul urbei, un distins sportiv, d. Mircea Botez, s'a ocupat îndeaproape de acest concurs acordând preţiosul d-sale sprijin.

De altfel d-sa va da şi plecarea din faţa primăriei municipiului Ploeşti într'un cadru festiv.

Un alt punct de o însemnătate osebită pentru marş este acela că d. col. Pălăngeanu, preşedintele federaţiei de atletism, va urmări întrecerea.

Regia competiţiunii necesită sume importante, fără de care realizarea ei n'ar fi fost posibilă. Aceste cheltuieli care se ridică la cifra de 20.000 lei au fost acoperite în cea mai mare parte de un mănunchiu de entuziaşti „stadişti".

Mărşăluitorii vor pleca din Bucureşti, în dimineaţa probei, la ora 6 din Piaţa Victoriei, cu o camionetă.

Pe parcurs vor fi urmăriţi de maşini oficiale care le vor da şi îngrijirile necesare precum şi alimentarea, la Snagov fiind un popas de un sfert de ceas. după care concurenţii vor continua drumul spre Bucureşti.

Sosirea în Bucureşti se va produce în jurul orei 4 după prânz, în Piaţa Victoriei şi nu în faţa Cercului Militar, cum fusese anunţat.

Această schimbare a locului de sosire a fost determinată de faptul că la acea oră calea Victoriei este foarte aglomerată, ceeace ar constitui un serios pericol pentru concurenţi. Un alt fapt care a condus la alegerea unui nou loc de sosire este acela că poliţia prin generosul concurs al marelui sportiv d. g-ral Gabrei Marinescu a oferit participanţilor un duş absolut necesar după terminarea cursei şi un ceai cald care se va da în cazarma gardienilor publici.

Sbor fără motor

Colaborare între ministerul aerului şi Straja Ţării, pentru mişcarea aeromodelistă

Eri dimineaţă a avut loc la Ministerul Aerului şi Marinei o importantă consfătuire între d-nii: Gl. Adj. *Paul Teodorescu*, ministrul aerului şi marinei şi *Teofil Sidorovici*, comandantul Străjii Ţării, pentru punerea la punct a modalităţii de colaborare în viitor, între aceste două instituţii, în ceiace priveşte *mişcarea aeromodalistă şi sborul fără motor.*

Au mai luat parte la această consfătuire şi d-nii: Co. *Panait Jugănaru*, şeful de stat major al Străjii Ţării, Comandor *Scarlat Rădulescu*, directorul Aeronauticei Comerciale şi *Egon Nasta*, secretarul general al Federaţiei Aeronautice Regale a României.

In ceeace priveşte însă cercurile perfecţionate (adică atelierele) ele vor fi conduse mai departe de Federaţia Aeronautică Regală a României. Dealtfel din punct de vedere tehnic, întreaga mişcare aeromodelistă va fi condusă numai de această Federaţie, urmând ca şeful secţiei de aeromodelism de pe lângă FARR, lucrând direct cu Straja Ţării, să facă şi legătura între aceste două instituţii.

Ar fi inutil să subliniem importanţa pe care o prezintă — mai ales în timpurile prin care trecem — Mişcarea aeromodelistă. Este suficient să amintim doar preponderenţa care s'a dat acestei mişcări atât în Franţa cât şi în Germania şi să ţinem seama că în lupta care se dă azi pentru supremaţia aeriană, ambele aceste ţări au găsit în puternic sprijin tocmai în rândurile foştilor aeromodelişti de acum câţiva ani, azi vajnici piloţi de război.

Dealtfel, lucrul acesta a fost perfect înţeles şi 1 anoi unde avem până acum peste 10.000 de aeromodelişti; fără îndoială că în scurt timp numărul lor se va mări într'o proporţie considerabilă, ţinând seama că de azi înainte toate şcolile şi toate instituţiile unde există străjerie vor fi tot atâtea centre de aeromodelism.

VOLLEY BASKET-BALL

Dela finala Cupelor „Petre Angelescu". Atitudinea de încantaţie a sportivelor nu este produsă decât de căderea unui balon, în coş...

Caraiman joacă din nou cu Sportul Studenţesc

Hotărît lucru, caraimanistele nu sunt deloc mulţumite de rezultatul matchului de basket cu Sp Studenţesc disputat Miercuri.

Şi după cum era şi normal, au cerut revanşa, o revanşe pe care universitarele au acordat-o imediat.

Consecinţa?

In maximum două săptămâni, vom asista la un nou match între aceste echipe, sau mai bine zis un nou regal sportiv.

Astăzi

Se dispută prima finală a cupei de volley F.R.B.V.

Disputarea finalelor cupelor de toamnă continuă în acelaş ritm accelerat. Dealtfel graba comisiei de programare a districtului este cu totul justificată, deoarece vremea înrăutăţindu-se trofeele trebuesc terminate înainte de începerea activităţii în sală.

Astfel după finalele cupelor de basket-ball, terminate Miercuri, astăzi se va disputa prima finală a cupei de volley a echipelor dela onoare, oferită de către F. R. B. V. şi care are drept protagonişti pe Macaby şi Avântul Sportiv.

Cele două echipe sunt cunoscute publicului nostru, ca cele mai bune formaţii, clasându-se în finala competiţiei după o luptă acerbă cu celelalte colege.

Macaby s'a clasat chiar cu emoţii căci a fost nevoită să joace recalificarea cu Radu Vodă care prin handicapul ce-l avea a fost un „out-sider" foarte periculos.

Partida programată astăzi după amiază pe terenul Sp. Studenţesc se anunţă sub auspiciile cele mai bune, căci atât tehnica cât şi elanul vor fi puse la contribuţie în acest joc.

Astfel Macaby va căuta să triumfe cu tehnica, acea tehnică care i-a dus faima în toată ţara. Avântul Sportiv va opune însă tinereţea şi un elan irezistibil cu care va căuta să câştige.

Va reuşi oare tehnica să învingă elanul? Tinereţea nu va ceda rutinei?

Sunt răspunsuri pe cari nu le putem da decât seara după terminarea matchului.

D. Avachian va fluera la ora 15 începutul acestei partide în care cluburile vor arunca următoarele formaţii:

Av. Sportiv: Scorţeanu, Ţeţu, Zamfirescu, Lucian Toma, Gherghiceanu şi Plopeanu.

Macaby: Lucian N., Sadetzki, Leizer, Edy Cohn şi Marian.

A apărut No. 9 al „Buletinului F. R. B. V."

Din cauza matchurilor finale, „Buletinul F.R.B.V." a apărut cu întârziere de o zi, pentru a se putea oferi cititorilor cronicele matchurilor finale.

In afara comentariilor tehnice, aspectelor şi a cronicelor semnate de specialişti ai acestui sport, „Buletinul" are şi fotografii dela aceste matchuri.

In cuprins se mai găseşte procesul verbal al şedinţei comitetul federal, împreună cu toate procesele verbale ale forurilor F.R.B.V.

CICLISM

Astă seară

Cicliştii sărbătoresc pe preşedintele lor d. Vasile Canarache

Cicliştii bucureşteni sărbătoresc astă-seară pe preşedintele lor, d. Vasile Canarache, printr'un banchet intim care va avea loc în salonul alergătorului N. Dragomir din calea Dorobanţilor nr. 142.

Cu acest prilej cicliştii aduc mulţumirile lor pentru realizările preşedintelui lor, pe tărâm velocipedic, în cei cinci ani de când d. Canarache a venit în cadrele „F. R. C."u-lui.

Agapa are loc la ora 9.

Sylvere Maes, cel mai bun alergător pe 1939, după un clasament al ziarului olandez „Maandagmorgen"

Ziarul „Maandagmorgen" a stabilit un clasament al cicliştilor fondişti, pe anul 1939.

După sus numitul ziar, Sylvère Maes, câştigătorul „Turului Franţei" în 1936 şi 1939, este „ciclistul nr. 1" pe anul 1939.

Urmează, în ordine, Maurice Archambaud, recordman mondial al orei (45 km. 840 m. în 60 minute), Bèrtolo şi Speicher.

ROŢI ŞI PEDALE

Primul „ciclo-cross" al sezonului de toamnă se va alerga la 19 Noembrie şi este denumit „Cupa Universul".

*

In curând vom începe publicarea unor însemnări technice pe care le considerăm de un real folos pentru alergători şi vor apare aproape zilnic, sub titlul: „Din experienţa altora şi a noastră".

„Ciclo-cross"-ul ca de altfel şi fuga pe jos, formează suflul.

*

Se vorbeşte de formarea unei grupări cicliste „Pedala Bucureşteană", în conducerea căreia vor fi şi numeroase personalităţi ale vieţii bucureştene.

Aplaudăm iniţiativa şi aşteptăm precizări şi amănunte.

Hai-Hai se reorganizează

Slaba comportare a Hai-Haiului în recentele cupe de toamnă, când a ajuns să forfaiteze în faţa Monitorului Oficial ca apoi să fie eliminat din competeţie, a produs multă consternare în rândurile simpatizanţilor acestei grupări, şi cari, slavă Domnului, sunt destui.

De aceia, profitând de prezenţa lui Nae Furlungeanu, unul dintre conducătorii şi animatorii grupărei „corail", la finala cupelor de toamnă, ne-am interesat de soarta acestei grupări care pornise atât de frumos şi al cărui viitor părea atât de roz.

Dece să nu recunoaştem că declaraţiile lui Nae Furlungeanu, ne-au prilejuit multă bucurie, căci ele anunţau în afară de reîntoarcerea în Capitalăe a veşnicului vesel conducător Hai-Haist şi reorganizarea clubului în care mulţi vedeau un campion.

Iată acum textul declaraţiilor lui Nae Furlungeanu:

„Ştiu ce vrei să mă întrebi. De ce Hai-Hai-ul a ajuns aşa de rău. Este de altfel foarte simplu căci unde nu-i cap e vai de... picioare. Gruparea n'a avut conducători şi pace, iar fetele singure sunt prea minore pentru a se conduce singure.

Cred că ştii că eu satisfac actualmente serviciul militar. Cred însă că cel mai târziu la 20 Noembrie să mă reîntorc în Capitală, unde împreună cu ajutorul preţios al prietenului Anton Manole să reorganizez clubul pe baze cu totul noi, aşa că acei cari ne-au simpatizat ne vor simpatiza şi de acum înainte'.

Sunt declaraţii edificatoare, cari nu mai au nevoe de comentarii.

CROSS-COUNTRY

Mâine, pentru a 20 oară

Crossul Mihail Eliescu

Traseul.— Lista participanţilor.— Juriul crossului

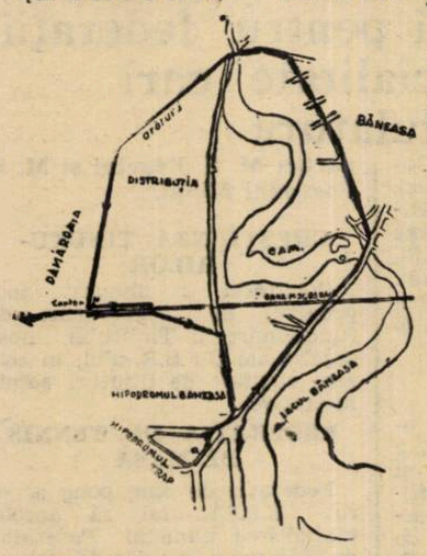

Pentru a douăzecea oară, se va alerga mâine crossul Mihail Eliescu, competiţiune care, alături de campionatul naţional de cross-country, constitue cea mai veche alergare pe teren variat, care se dispută la noi în ţară.

In fiecare an ea este, pe lângă o pioasă amintire pe care camarazii lui Mihail Eliescu o aduc celui care a murit ca un erou la Mărăşeşti, şi o competiţiune sportivă de o reală valoare.

LUPTA INTRE TINERI

Din punct de vedere pur sportiv, crossul Mihail Eliescu va însemna o luptă între tineri. Şi ea se anunţă mai aprigă ca ori când.

Absenţa Stadiului Român va scădea din interesul pur sportiv şi spectacular, dar va mări interesul luptei atât în clasamentul individual cât şi cel pe echipe.

CUPA HARY MUŞETESCU

Inaintea crossului Mihail Eliescu se va alerga crossul rezervat juniorilor pentru cupa Hary Mușetescu care va întruni un număr mare de concurenţi.

PROVINCIA VA LIPSI

Şi în acest an, provincia va fi lipsă de apel. Situaţia precară a crossului provincial, lipsa de iniţiativă şi vremurile prin care trecem, iată motivele care vor determina absenţa alergătorilor din provincie.

TRASEUL CROSS-ULUI MIHAIL ELIESCU

Din cauze neprevăzute traseul Cross-ului Mihail Eliescu se modifică după cum urmează :

Plecarea Hipodromul Băneasa Trap, poarta din spate Hipodromul Băneasa, Şoseaua Naţională Bucureşti — Ploeşti, (Vila Minovici) Comuna Băneasa la stânga (Str. Regele Ferdinanr) podul peste Lacul Băneasa, se tae Şoseaua Bucureşti Târgovişte, direcţia peste arătură colţul împrejmuirei Soc. Distribuţia (N. V. la stânga direcţia canton C. F. R., la stânga pe lângă caliea ferată Bucureşti-Constanţa, direcţia Gara Mogoşoaia cu trecerea facultivă a liniei pe un interval de cca 500 m. apoi direcţia colţul grajdurilor Băneasa, Şoseaua Târgovişte-Bucureşti la Hipodromul Băneasa Trap intrarea pe aceiaş poartă, un tur de pistă la punctul de plecare.

Distanţa 8000 metri.

Pentru Cross-ul H. Mușetescu, trei tururi de pistă. — Distanţa 3120 metri.

JURIUL DE ONOARE

General Gabriel Marinescu Ministrul Ordinei Publice.
Teofil Sidorovici, Comandantul Străjii Ţării.
George Plagino, Preşedintele U. F. S. R.
Mihail Savu, Secretar General al U. G. S. R.
General Dombrovski, Primarul General al Capitalei.
General Modreanu.
Colonel Ianulescu, Primarul Sect. II Negru.
Ion Matak.
Ilie Ivănescu.
Petre Ionescu Vereşti.

JURIUL TECHNIC

Directorul Reuniunei, Col. Adj. E. Pălăngeanu.
Judecător Arbitru, Rudy Schmettau.
Comisar General, Lt. Col. N. Pavlid.
Comisari de parcursuri. Col. Th. Davila, Cristian Teodorescu, Robret Silver, Emil Roth, Andrei Doncos.
Judecător Şef sosire, Hari Mușetescu.
Judecători : Col. Al. Săvulescu-Tone, avocat Paul Nedelcovici, Vasile Creţulescu, Costel Rădulescu, Vasile Ioniţă, Dinică Georgescu, Nicolaiţă Georgescu.
Comisari : Th. PPopovici, Jean Baicu, Victor Braida, Inginer Lăzărescu.
Starter : Arh. Costin Herjeu.

INSCRIERI

CUPA MIHAIL ELIESCU

1. Const. Radu Ioniţă V. D. ; 2. Iosif Comănescu V. D. ; 3. Ion Tartăreanu V. D. ; 4. Vasile Dinescu V. D. ; 5. Gh. Opran V. D. ; 6. Petre Holţ V. D. ; 7. Alex. Someşanu V. D. ; 8. Gh. Neagoe V. D. ; 9. Predescu V. D. ; 10. Dumitru Tăimaciu V. D. ; 11. Vasile Tucă Ieonida ; Petre Belţic Leonida ; 13. Teodiriu Grigore Vict. ; 14. Ion Stănescu Vict. ; 15. Petre Solei Vict. ; 16. C. Şerbănescu Vict.

CUPA HARY MUŞETESCU

1. Dumitru Tălmaciu V. D. ; 2. Niculae Suciu V. D. ; 3. Niculae Andreescu V. D. ; 4. Florian Lazăr V. D. ; 5. Alexandru Cristodorescu V. D. ; 6. Gh. Neagu V. D. ; 7. Ghermani Serban V. D. ; 8. Ion Renţea V. D. 9. Ion Lacatoş V. D. 10. Gh. Nicolae V. D. ; 11 M. Andreescu V. D. ; 12. Fătu P. Victor V. D. 13. Ion Crapal V. D. ; 14. Lucănescu V. D. ; 15. Pârvulescu V. D. ; 16 Gheorgiu V. D. ; 17. Mihai Manole V. D. ; 18. Ene Ion V. D.; 19. Ionescu Tudor Leonida ; 20 Const. Tonea Leonida ; 21 Moise Arineanu Leonida; 22. Ion Mateescu Leonida; 23. Const. Cunete Leonida ; 24. Tănase Gheorghe Leonida ; 25. Căpitanu Petre Leonida ; 26. Tufa Teodor Leonida ; 27. Spirescu Vasile Leonida ; 28. Nicolae Popa Vict.; 29. Gh. Marinescu Vict.; 30. Nicolae Marinescu Vict. ; 31. Radu Simionescu Vict. ; 32. Ion Minculescu Vict. ; 33. Romeo Moldovanu Vict.; 34. Gh. Caşotă Vict.; 35. Gică Bădescu Vict.; 36. Dumitru Tănăsescu Vict. ; 27. Niculae Branea Vict. ; 38. Gică Popescu Vict.

RUGBY

Cântec nou pe-o temă veche...

Rugbyul are la noi 27 ani de existenţă. O maturitate redusă din nefericire numai la vechimea lui, căci nu credem că un campionat naţional la care participă doar câteva echipe bucureştene, poate însemna maturitate.

Un şir de probleme stau pe masa actualităţii, ca nişte soldaţi de plumb pe care nimeni nu vrea să-i atingă. Sunt mulţi entuziaşti, mulţi oameni cari fac sacrificii fără să aştepte alte satisfacţii, de cât sportive. Totuşi viaţa rugbyului nostru n'o doresc nici unui sport românesc.

Mult timp, şi azi încă, desigur că şi mâine, terenul a constituit adversarul peste care nu s'a putut trece. Intre U. F. S. R., Velodrom şi recent T. C. R. au domnit nestingherit etape lungi de nesiguranţă şi dureroase forfait-uri.

Cum am putea uita „fanteziа" ing. Socoleanu care vroia să înjghebe la Petroşani o echipă de rugby, sau istoria „aripilor frânte" în avânt rugbyst a I. A. R.-ului.

In timp ce în Franţa S. C. U. F.-ul continuă cursurile şcolii sale de rugby, la noi şcoala de arbitri rămâne încă un deziderat.

Unde-s roadele animatorilor dinainte de război, unde-i răsplătirea muncii lor, ale unui Mircea Iconomu, căruia francezii îi dăruie căpitănia echipei Perpignan ? S'au scurs ani, s'a risipit entuziasm, s'au cheltuit bani. Toate acestea, ca astăzi să avem zece grupări inscrise în federaţie, ca să contăm pe două terenuri şi acestea ne amenajate, ca să ne bizuim doar pe un număr redus de jucători şi spectatori.

In Italia rugbyul e mult mai tânăr. Dar în matchul cu noi ne-au învins. E adevărat, toată lumea recunoaşte valoarea rugbymenilor noştri, calităţile lor excepţionale. Dar ştim cu toţii platonismele nu folosesc la nimic, cel mult la victorii efemere, atât de departe de biruinţele finale.

Mai multă grijă pentru categoriile inferioare, omologarea terenurilor A.C.S.A. şi Titan, noi cupe, propagandă între şcolari şi studenţi — iată câteva gânduri bune pentru rugby-ul românesc.

Mai multă grijă chiar pentru literatura rugbystă, care nu se mai poate rezuma la un Rousie, la Lasserre şi Bénac. Pe când primul tratat autohton de rugby ?

Virgil Ludu

Antrenament serios la Venus

Eri după amiază negrii s'au antrenat pe terenul din Splai. A fost un antrenament care n'a neglijat nimic, nici condiţia fizică, nici noţiunile teoretice. Din echipa care va întâlni Duminică pe Velodrom Viforul Dacia au participat: fraţii Anastasiade, Grigorescu, Tofan, Naum.

Venusul luptă pentru calificare în finală, în joc fiind cupa Gabriel Marinescu. Ce însemnează asta pentru un venusist e uşor de ghicit.

Fiindcă o echipă la rugby nu se mai poate şti precis în ultimul timp şi fiindcă însemnătatea disputei măreşte taina formării lotului, iată echipa probabilă a Venusului pentru matchul cu Viforul: Tofan, Grigorescu, Ştefănescu, Dobrescu, Cristea, Domnescu, Ionescu, Păcuraru, Anastasiade, Niculescu, Sedei, Negrea, Naum, Tănase, Grigorescu.

BOX

Un curs de morală creştină la F. R. Box

Federaţia română de box a primit o interesantă propunere, care iese cu totul din comun.

D. prof. univ. V. Gh. Ispir a propus federaţiei un curs de *morală creştină* la şcoala F. R. Box.

Propunerea a fost acceptată, trimiţându-se d-lui profesor, următoarea scrisoare :

D-SALE
D-LUI V. GH. ISPIR, PROF. UNIVERSITAR, DIRECTORUL CAMINULUI STUDENŢESC NO. 1
LOCO
21, STR. GOGU CANTACUZINO.

DOMNULE DIRECTOR,

Fiind înştiinţat de către d. Neagu Boerescu, director general al U.F.S.R., de amabila propunere ce ne-aţi făcut de a ţine elevilor şcoalei F. R. Box câteva prelegeri de morală creştină, vă rugăm să primiţi caldele noastre mulţumiri pentru această frumoasă iniţiativă.

Pentru a putea încadra aceste conferinţe în primul ciclu de cursuri care ţin circa trei luni, încheindu-se la finele lunii Ianuarie, vă rog să binevoiţi a ne comunica zilele şi orele în care aţi fi dispus a le ţine.

Primiţi, vă rugăm, D-le Director, asigurarea deosebitei noastre consideraţiuni.

Sănătate !

Preşedinte,
AL. CANTUNIARI
Director Sc. F. R. Box,
Dr. TRAIAN DUMITRESCU

Astă seară la ora 21

Şapte întâlniri pasionante în regia grupărilor „Mielu Doculescu" şi „Jean Constantinescu"

Astă seară, la ora 21, grupările „Mielu Doculescu" şi „Jean Constantinescu" regizează în sala din str. Claudiului o interesantă reuniune de selecţie, cu care ocazie se vor „ciocni" reprezentativele celor două săli de mai sus.

In rândurile combatanţilor figurează o serie de „tinere speranţe", cari vor lăsa aceleaşi frumoase impresii de câte ori au apărut în public.

Astfel, remarcăm pe: Gheorghe Florea, Marin Dobrescu, Gh. Cojocaru, Ştefan Florescu, M. Măgureanu, Petre Toma şi alţii, cari şi-au creiat faima de puncheuri redutabili.

Indiscutabil că vom asista la câteva matchuri extrem de „tari" şi cari vor entuziasma asistenţa.

PROGRAMUL SE PREZINTA IN ORDINEA URMATOARE

Florea Mihăilescu-N. Săvulescu
Gh. Florea-Marin Dobrescu
Toma Petre-Leon Polocoşer
Safta Păun-Nicolae Stoiculescu
Gheorghe Cojocaru-Ştefan Florescu
Gh. Enciu-Mircea Măgureanu
Tudor Pipoş-Const. Păunescu

Mâine seară la Universal

O excepţională reuniune de box amator

In programul serii: Vasile Şerbănescu apare într'un match demonstrativ

Mâine seară la ora 21 în sala „Universal" din b-dul Filantropiei 55, se va desfăşura o frumoasă reuniune de box amatoare organizată de către gruparea cu numele de mai sus.

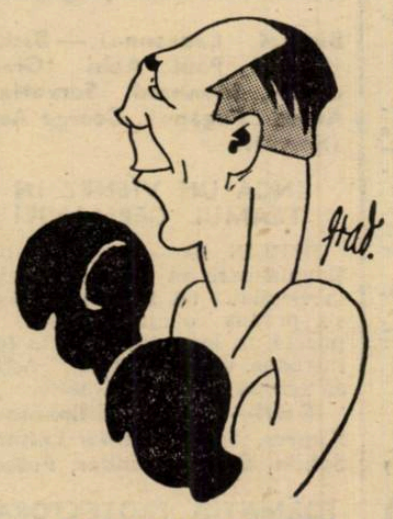

VASILE ŞERBANESCU

Programul, minuţios alcătuit, cuprinde şase palpitante întâlniri între cei mai talentaţi elevi ai sălilor „A. C. T." şi „Universal" ; cari vor ocaziona lupte din cele mai aprige, datorită technicei şi ardoarei cu cari se vor bate.

Remarcăm de altfel prezenţa în ring a următorilor batailleuri: N. Tinichez. Gh. Tătărescu, D. Zamfirescu, Jean Chirculescu, N. Ciocan, Gh. Bidrinski şi alţii cari nu urmăresc decât un singur scop : „Victoria".

In cadrul aceleaşi gale, Vasile Şerbănescu campionul României la toate categoriile, va face un match demonstrativ în compania excelenţilor Mişu Petrescu şi Gh. Moroianu mărind astfel — prin prezenţa sa — succesul reuniunii.

ORDINEA MATCHURILOR SE PREZINTĂ ASTFEL

Fănel Stănescu—Gh. Bidrinski,
Jean Kirculescu—I. Vânătoru
D. Zamfirescu—N. Vânătoru.
Neagău Gh. — Ion Roşca.
Mario Feleskin—M. Burghelea.
Gh. Tătărescu—N. Ciocan.

MATCH DE ANTRENAMENT

Vasile Şerbănescu—M. Petrescu şi Gh. Moroianu.

Comunicat F. R. Box

Oficialii reuniunei organizată de Asoc. M. Doculescu şi Jean Constantinescu la 11 Noembrie 1939, ora 21.

Delegat general, d. C. Ionescu.
Judecători: d-nii col. Al. Apăteanu, Const. Ionescu şi M. Drăgoi.
Cronometror: d. C. Ionescu
Medic: d. dr. N. Erena

Echipele Ungariei şi Jugoslaviei au făcut ultimul antrenament

La Belgrad: Se caută un fundaş dreapta La Budapesta: Centrul atacant în funcţie de... timp

Matchul Ungaria—Iugoslavia, care se dispută mâine la Belgrad, nu este o întâlnire oarecare. Ea interesează într'un grad foarte înalt footballul românesc.

La Belgrad joacă Ungaria, cu care am terminat la egalitate, şi Iugoslavia, pe care am învins-o în ultima întâlnire cu 1:0.

Rezultatul din capitala Iugoslaviei poate fi semnificativ.

Intr'un fel sau într'altul.

Iată pentru ce în acest match footballul românesc este indirect dar destul de puternic interesat.

90 MINUTE: 8 GOALURI

Pentru matchul dela Belgrad echipa Ungariei s'a antrenat trei reprize a 30 minute, în tovărăşia echipelor Ch. S. C. şi Electromos.

Inaintaşii unguri au fost într'o vervă de shoot într'adevăr senzaţională. Ei au marcat într'o oră şi jumătate opt goaluri. Trei goaluri primei şi cinci celei de a doua echipe.

CENTRUL ATACANT IN FUNCŢIE DE TEREN

Echipa naţională a fost alcătuită. Numai pentru un singur post nu a fost desemnat titularul: acela de centru înaintaş.

Titularul va fi ales în funcţie de starea terenului, dela Belgrad.

D. dr. Ginzery oscilează între tankul Kiszely şi technicianul Cseh. Soluţia? Dacă terenul va fi uscat, linia de atac a echipei naţionale va avea în centru pe Kiszely.

Dacă, din contră, terenul va fi umed, în centrul atacului va juca Cseh (Hungaria).

Aşa dar, echipa definitivă nu va fi cunoscută decât înainte de match. Dacă e senin, joacă Kiszely, plouă sau a plouat: Cseh... Dar dacă cerul e înorat?

TOT UN SINGUR TITULAR LIPSEŞTE ŞI IN ECHIPA IUGOSLAVA

BELGRAD, 10.

Pe arena Beogradsky echipele naţionale sârbe s'au antrenat în faţa a 4.000 de spectatori.

A arbitrat d. Kika Popovici.

Echipa naţională B a învins cu 2:0 prin punctele marcate de Rogici şi Tirnanici.

In tot timpul jocului, superioritatea echipei B a fost evidentă.

Echipa primă s'a ferit şi n'a „intrat" la nicio mingie.

D. Bosco Simonovici este totuşi mulţumit de jocul echipei A.

El a considerat matchul acesta ca pe un simplu antrenament şi deaceea a dat dispoziţii jucătorilor să se ferească.

După matchul acesta echipa este ca şi alcătuită. O singură incertitudine: titularul postului de fundaş dreapta.

Se crede însă că în cele din urmă Beleslin va lua locul lui Beloşevici.

Comitetul Central U.F.S.R. a ţinut aseară şedinţă

Serbarea zilei de 1 Decembrie. Noui subvenţii pentru federaţii. Foruri de specialitate cari îşi schimbă titulatura

Ieri seară s'a întrunit în localul din str. G. Cantacuzino, comitetul central al U.F.S.R.-ului. Au luat parte d-nii: George Plagino preşedintele U.F.S.R., M. Savu, col. adj. E. Pălăngeanu, av. A. Cantuniari, V. Canarache, N. Boerescu, director general şi Bolcescu subdirector.

SERBAREA ZILEI DE 1 DECEMBRIE

O chestiune care a format obiectul discuţiilor comitetului a fost stabilirea programului şi festivităţilor care se vor desfăşura cu ocazia zilei de 1 Decembrie aniversarea a 27 de ani de la înfiinţarea vechiului F.S.S.R.

TELEGRAMELE M. S. REGELUI ŞI M. S. VOEVODUL MIHAI

D. N. Boerescu a adus la cunoştinţa membrilor din comitet răspunsul la telegramele de felicitare trimise de U.F.S.R. şi primite din partea M. S. Regelui şi M. S. Voevodul Mihai.

CHESTIUNEA ŢINUTURILOR

Comitetul a discutat apoi proectul de regulament de funcţionare al Ţinutului, noui organe ale U.F.S.R.-ului, în cele zece capitale de ţinuturi administrative.

FEDERAŢIA DE TENNIS PE MASA

Federaţia de ping pong a cerut U.F.S.R.-ului să aprobe schimbarea numelui Federaţiei de ping-pong în acela de „tennis pe masă".

SUBVENŢII PENTRU FEDERAŢII

Comitetul a luat în cercetare cererile de subvenţii prezentate de câteva federaţii.

După ce a rezolvat chestiuni curente de birou, şedinţa s'a ridicat la ora 20,30.

Echipa naţională ungară a sosit ieri la Belgrad...

...şi face azi un antrenament uşor pe arena B. S. K.

120 lei cel mai scump loc la matchul de mâine

Serviciul nostru special

BELGRAD 10. — Expediţia ungară a sosit azi după amiazi, la ora cinci, fiind întâmpinată la gară de toţii oficialii federaţiei.

Echipa maghiară este condusă de domnii inginer Ginzevy şi Hollo şi este întovărăşită de antrenorii Toth şi Takacs.

UN ULTIM ANTRENAMENT PE TERENUL B. S. K.

Oaspeţii sunt găzduiţi la hotelul Bristol.

Mâine dimineaţă, la ora 11 (N. R. azi) echipa va face un ultim antrenament de condiţie fizică pe terenul Beogradsky, unde se dispută şi matchul.

ALTE AMANUNTE DE ORGANIZARE

Matchul va fi condus de elveţianul Wuetrich.

Preţurile de intrare sunt foarte ieftine: 60, 90 şi 120 lei.

Duminică seara va fi dat un mare banchet în onoarea oaspeţilor.

Elveţia şi-a format echipa pentru matchul cu Italia

ZURICH, 10 (dela corespondentul nostru). — Federaţia elveţiană a format echipa naţională pentru matchul cu Italia, dela 12 Noembrie.

Iată pe cei 11 elveţieni cari vor lupta cu „squadra azzura", la Zuerich: **Schlegel** (Young Fellows), **Minelli** (Grasshoppers), **Lehmann** (Grashoppers); **Springer** (Grasshoppers), **Andreoli** (Lugano), **Bichsel** (Losanne); **Bickel** (Grasshoppers), **P. Aebi** (Grenchen), **Monnard** (Servette), **Amado** (Lugano) **G. Aebi** (Servette).

Rezerve sunt: Ballabio, Stelzer, Vernati, Eggimann.

UN COMITET DE ONOARE PENTRU MATCHUL ACESTA

Pentru matchul acesta a fost format un comitet de onoare, din care fac parte: generalul Guisau, preşedintele cantonului Zuerich, dr. Briner, primarul oraşului Zuerich dr. Kloeti, şi ministrul Italiei la Berna.

Matchul va începe la ora 14,30. La ora 13 va avea loc o întâlnire între două echipe militare.

La match va asista şi generalul Guizan, şeful armatei elveţiene.

Revistă internaţională

(Urmare din pag. I-a)

Bichsel (Lausanne) — Bickel (Grash), Paul Aebi (Grenchen), Monnard (Servette), Amdo (Lugano), George Aebi (Servette).

INCA UN VIENEZ IN TEAMUL GERMANIEI

BERLIN, 10. — In echipa naţională care va juca Duminică la Breslau cu Boemia-Moravia s'a produs o modificare: în poartă, în locul lui Klodt, a fost introdus vienezul Raftl. Astfel că echipa se prezintă astfel:

Raftl—Jalones, Billmann—Kupfer, Sold, Männer-Lehner, Schön, Conen, Binder, Pesser.

FORMAŢIA PROTEKTORATULUI

PRAGA, 10. — Iată formaţia teamului naţional care va juca la Breslau:

Burkert (Brno) — Burger, Stumpf (Sparta) — Smejkal (Pardubice), Boucek, Kolsky (Sparta)—Riha, Ludl (Sparta), Bican, Kopecky (Slavia), Puc (Victoria Ziskow).

L. T. C. a învins Viena cu 4:0 (2:0, 2:0, 0:0)

Praga, 10. — In faţa a 5000 spectatori a avut loc ieri seară aci un match internaţional de hockey pe ghiaţă. Rezultatul a fost următorul:

LTC Praha — Viena combinată 4:0 (2:0, 2:0, 0:0).

Punctele au fost marcate de Cisar (2), Plocek şi Zabrodsky.

Jucător român extrădat pentru un club grec

F. R. F. A. a acordat extrădare jucătorului Nicolacoglu din gruparea Orpheus (Bucureşti) pentru echipa greacă Panathinaikos (Athena).

Azi, la Cardiff

Anglia - Ţara Galilor

primul match „internaţional" al insulei

Bryn Jones şi o altă rezervă dela Arsenal în echipa „galilor"

După cum am anunţat acum câteva zile astăzi se va disputa în Anglia primul match internaţional dela începerea războiului.

IATA FORMAŢIILE

ANGLIA: WOODLEY (Chelsea); BACUZZI (Fulham); HAPGOOD (Arsenal); CRAYSTON (Arsenal); JOHN OAKES (Charlton); FENTON (West Ham); L. SMITH (Brentford); HALL (Tottenham); LESLIE COMPTON (Arsenal); GOULDEN (West Ham); J. R. SMITH (Millwall).

ŢARA GALILOR: R. JOHN (Swansea); TURNER (Charlton); WHATLEY (Tottenham); GREEN (Charlton); T. G. JONES (Everton); DEARSON (Birmingham); HOUKINS (Brentford); ASTLEY (Blackpool); GLOVER (Plymouth Argyle); BRYN JONES (Arsenal); CUMNER (Arsenal).

TINERETE IN ECHIPA ANGLIEI

Aceşti doi debutanţi sunt LESmare aspect de tinereţe şi experienţă şi alături de veterani ca Hapgood îşi vor face debutul două revelaţii ale sezonului actual.

Aceşti doi debutanţi sunt LESLIE CAMPTON şi BACUZZI. Interesant că selecţionarea ultimului a fost strâns legată de a celui dintâiu. Intr'adevăr Compton fusese întâiu selecţionat ca fundaş dreapta, post pe care îl ocupă acum Bacuzzi, şi abea apoi trecut în postul de înaintaş pentru în care a făcut senzaţie la Arsenal.

Ca half-centru va juca John Oakes dela Charlton-Southend matach câştigat de Charlton cu 8-1 datorită mai ales lui Oakes.

„REZERVELE" LUI ARSENAL IN ECHIPA GALILOR

Reprezentativa Ţării Galilor e compusă numai din veterani experimentaţi.

Centru-for va juca Glover unul din cei mai populari jucători ai ţinutului Wales. Incadrat de două mari vedete ca Astley şi Bryn Jones Glover va face desigur o figură excelentă.

De remarcat că nici Bryn Jones, nici Cumner n'au fost întrebuinţaţi de Arsenal în sezonul acesta. Şi totuşi au fost socotiţi buni pentru o echipă naţională.

Conferinţa „celor patru" văzută la Belgrad, Budapesta şi Berlin

Italienii s'au declarat încă odată de acord cu continuarea celor două competiţii

BELGRAD 10

Matchul de Duminică n'a putut monopoliza interesul opiniei sportive.

Aceasta se interesează în mare măsură şi de conferinţa delegaţilor celor patru federaţii, cari vor să organizeze Cupa Ţărilor Neutre şi să refacă, în acelaş timp, Cupa Europei Centrale.

Lucrările conferinţei sunt privite cu foarte mult optimism pentrucă delegaţii italieni au declarat că sunt de acord cu continuarea celor două competiţii (C.E.C. şi Cupa Europei) sub orice formă ar fi reluate.

BUDAPESTA, 10

„Pester Lloyd" anunţă că conferinţa dela Belgrad va avea loc mâine, 11 Noembrie, cu participarea delegaţilor ţărilor: Italia, Ungaria, România şi Jugoslavia.

Delegatul federaţiei maghiare este d. inginer Johann Baresay.

Reprezentantul M. L. Sz. va produce un bogat material documentar şi statistic.

*

BERLIN, 10

„Berliner Illustration Nachtansgabe" publică o scurtă notiţă despre conferinţa dela Belgrad.

„Matchurile de football pentru Cupa Europei centrale — scrie ziarul berlinez — vor fi disputate şi în viitor şi anume între Italia, Jugoslavia, Ungaria şi România".

*

Iată, aşa dar, că iniţiativa luată în comun de M. L. Sz şi F. R. F. A. a avut un răsunet extraordinar în toată Europa.

Incă o dovadă că footballul românesc—sub conducerea d-lui general Gabriel Marinescu — îşi face drum spre primul plan al continentului.

Editura Societăţii Anonime „Universul", Bucureşti, Str. Brezoianu No. 23—25 — România

2 LEI

Taxa poştală plătită în numerar conform aprobării dir. generale p. t. t. nr. 2..464.939

UNIVERSUL

12 PAGINI
313-1939

Redacţia şi Administraţia: Palatul „UNIVERSUL", str. Brezoianu 23—25. Telefon: Centrala: 3.30.10; Redacţia 4.21.81. Redactor responsabil EUGEN DUMITRESCU

Proprietar: „Universul", S. A.
Adm.-delegat: STELIAN POPESCU
Înscris sub No. 167, Trib. Ilfov

Nr. 313. — Anul II — BUCUREŞTI. — Luni 13 Noembrie 1939

ABONAMENTE:
Pentru grupări sportive 1000 lei anual

1 an LEI 500
6 luni LEI 270
3 luni LEI 150

ŞIPOŞ, jucătorul continental pe care scoţienii l-au dorit în echipa naţională, alături de Jimmy Walker. contra Angliei...

„Vreau să devin cetăţean român dar cer ca F. R. F. A. să-mi dea posibilitatea de a începe o existenţă sigură şi corectă"

Cel mai desăvârşit artist al campionatului naţional învaţă câteva ore pe zi football

„Talentul nu e de ajuns. Pentru a fi jucător mare trebue să iubeşti şi să înveţi footballul"

ŞIPOŞ a învăţat să joace football dela un... român

Ce vedem astăzi...

Ora 8 — MARŞ : plecarea din Ploeşti, în proba de marş Ploeşti—Bucureşti.

Ora 9 — CROSS : plecarea în cupa Mihail Eliescu, depe hipodromul Băneasa.

Ora 11 — FOOTBALL : V. Dacia—Unirea Tr., teren Velodrom, şi Gloria—Carmen ,teren Iuta.

BASKET : Av. Sportiv-Macaby, teren Sportul.

Ora 13 — RUGBY : St. Român—R. C. 13, teren Velodrom.

Ora 13.30 — HIPPISM : reuniune la Băneasa.

Ora 14.30—FOOTBALL: Olympia—Carpaţi, teren Venus.

RUGBY : V. Dacia—Venus, teren Velodrom, şi Sp. Studenţesc—TCR, teren TCR.

Ora 21 — BOX : reuniune amatoare la „Universal" (Bd. Filantropiei 55).

Naturalizarea lui Şipoş a devenit o poveste penibilă. Nu, desigur, prin ea însăşi. Ea îşi păstrează intact interesul dar anumite interpretări romantice (generate de un inutil spirit de contrazicere) au format în jurul ei o atmosferă jenantă.

Unii oameni cred că pot găsi soluţia tuturor problemelor făcând presupuneri la biuroul lor.

Performanţa a fost realizată de Sherlock Holmes în magnifica fantezie a lui Conan Doyle.

Câţi dintre noi sunt însă Sherlock Holmes şi de câte ori realitatea ascultă de fantezia lui Conan Doyle ?

Care este adevărul ? Vrea sau nu Şipoş să devină cetăţean român ? Şi vrea să ceară cetăţenia pentru că ar putea primi o îndemnizaţie mai mult sau mai puţin rotundă sau din motive nu atât de financiare ?

Aceasta este problema, care pasionează pe toţi şi dă ocazia unui redactor să devină „licean-patriotic".

Adevărul ? Lucrurile sunt simple. Atât de simple, la urma urmii !

Era deajuns să fi fost întrebat Şipoş.

Era în primul rând o problemă de curtoazie, nu ?

Orice s'ar spune, noi suntem un popor cu bună creştere. In felul nostru, dar o avem.

Şi am stat de vorbă cu Şipoş. Pe care toate aceste presupuneri îl plictisesc, îl enervează, îl mâhnesc.

„VREAU SA DEVIN CETAŢEAN ROMAN !"

„Vreau să devin cetăţean român ! Acesta este adevărul, ne-a spus el.

In momentul, când federaţia de football mă va întreba dacă sunt hotărît să cer naturalizarea, voi răspunde imediat afirmativ.

Pentrucă acesta este un proect, pe care îl gândesc de câţiva ani, de când am venit pentru prima oară în România".

„S'a spus însă că motivul este de natură financiară".

„Ştiu ! Este aspectul, desagreabil pentru mine, al acestei chestiuni.

O INTERPRETARE FALSA

„Aş vrea să spun la început că nu ar fi un lucru neobişnuit dacă aşi cere o îndemnizaţie de despăgubire. Hiden, Jordan au luat 500.000 franci fiecare, atunci când au ceruţ cetăţenia franceză.

Eu nu cer bani ca să devin cetăţean român !

Dar în momentul în care voi deveni cetăţean român, voi începe o existenţă nouă, îmi voi aduce aici familia. Ori pentru aceasta am nevoe de o bază, care să-mi asigure existenţa.

Dacă F.R.F.A. îmi găseşte un serviciu, îmi dă posibilitatea de a deschide un magazin de sport sau îmi dă o sumă de bani corespunzătoare, îmi este egal.

Nu pot deveni cetăţean român jucând numai football. Pentruca atunci când voi înceta să mai joc, să rămân pe drumuri.

„FOOTBALLUL ROMANESC POATE AJUNGE IN DOI ANI O CLASA EUROPEANA"

Trebue să spun dela început că această parte referitoare la naturalizarea lui a fost cea mai puţin interesantă din convorbirea cu Şipoş.

Ceiace este interesant la el, e concepţia lui despre jucul de football.

Şipoş nu este o vedetă, e un mare jucător.

Un savant, care vorbeşte despre jocul acesta cu pasiune şi clarviziune, Un îndrăgostit lucid. Sinteza este excepţională

Ştie football, îi place şi ştie să discute football, pentrucă învaţă neîncetat. Biblioteca lui sportivă este mai vastă decât biblioteca literară a multora dintre vedetele noastre.

E un lucru semnificativ. Şipoş nu povesteşte din aventurile a-

Şipoş, într'o acţiune caracteristică, şi-a înşirat ultimul adversar şi a pătruns în careul de 6 m. (în matchul Rapid-Gloria C. F. R. 6-0)

bundente şi interesante ale unei cariere, care l-a purtat prin Elveţia, Franţa, România, Iugoslavia. El discută football.

(Continuare în pagina 5-a)

12 oraşe trăesc intens febra Cupei României

Astăzi : şaisprezecimile de finală

In douăsprezece centre, competiţia Cupei României îşi desfăşoară azi activitatea primului tur din faza principală.

In Capitală, deşi luptă patru echipe districtuale, lupta este la fel de pasionantă şi dură.

Matchul zilei:

OLYMPIA — F. C. CARPAŢI

Italia şi-a schimbat echipa pentru jocul cu Elveţia

Partidele internaţionale de astăzi

ZUERICH, 11 (Radio). — In echipa Italiei care joacă mâine aici cu Elveţia, s'au produs două modificări: Varglien II a fost introdus în postul de half stânga, iar inter dreapta va juca Perazzollo. Astfel că echipa este următoarea:

Maseti-Foni, Rava-Depetrini, Andreolo, Varglien II-Neri, Perazzollo, Puricelli, Scarabello, Ferrari.

*

In afară de acest match, astăzi se mai dispută jocurile:

Belgrad: Jugoslavia-Ungaria.

Breslau: Germania-Boemia.

(Citiţi amănunte în pag. 11-a)

F.R.F.A. a început lucrările de selecţionare pentru matchul Bucureşti-Berlin

Marţi şi Joi antrenament la A. N. E. F.

Forul german a confirmat oficial matchul

Insfârşit, răspunsul mult aşteptat din Berlin a sosit eri dimineaţă. Federaţia germană a confirmat în mod oficial matchul Bucureşti-Berlin, care, astfel, devine definitiv perfectat pentru 19 Noembrie.

Dealtfel, F.R.F.A. a început lucrările de selecţionare, a fixat zilele de antrenament şi a găsit arbitrul, amănunte pe care le găsiţi în reportajul din pag. 3-a.

ITALIA NU A PARTICIPAT LA CONFERINŢA DELA BELGRAD (pag. 11)

Rânduri pentru rugby

Deseori gândul te ia de mână și te conduce, printre anii pe care i-a trăit rugbyul la noi, te năpădesc deopotrivă admirația și melancolia. Admirație pentru pilda marilor animatori, tineri veniți din Franța și făcând dar țării lor sportul cu balonul oval și melancolic pentru situația de neînchipuit a neexistenței terenurilor.

Ani de-arândul cupele Alimăniștеanu, T.C.R., Noel, Louis Barthou, Gabriel Marinescu au stimulat energii, au răscolit pasiuni, au prilejuit cavalerești și entuziaste întreceri.

Turneele în străinătate și matchurile internaționale au căutat ceea ce fiece sport speră să-și facă: admiratori și partizani.

Intre 16 și 22 Mai 1938 pe stadionul ANEF sub ochii unui public neobișnuit de numeros, Franța, Germania și România luptau pentru o victorie care consfințea întâietatea europeană. Au fost minunate acele timpuri. S'a scris mult în ziare, jucătorii noștri au evadat din anonimatul cronicelor de buni, s'a râs fără răutate pe socoteala spectatorului care a huiduit arbitrul fiindcă a fluerat sfârșitul matchului cu cinci minute mai devreme, adică după patruzeci de minute de joc. Dar a însemnat o biruință și dacă înfrângerile nu se uită niciodată, apoi nici biruințele nu se uită ușor. Animația pe terenuri a fost mai vie, tineri au venit mai mulți să alerge după mingea care când cade nu știi unde va ajunge, s'au descoperit noi talente. Era o epocă de refacere. Un simptom fericit care n'a dus însă la diagnosticul: rugbyul are partizani, dar trebue să-i păstrezе și să-i înmulțească.

Au urmat zile de campionat în care n'aveai unde juca. Velodromul s'a ivit mântuitor.

Cum puteau însă să uite d-nii Caracostea și Cămărășescu, frații Iconomu, vremurile de-altădată? T.C.R-ul nu înțelegea și nu putea să șteargă cu buretele nepăsării un trecut glorios. Nici d. ministru Gabriel Marinescu să nu repete un gest frumos.

Pentru un sport căruia i-ai dat viață, nimic nu-ți e stavilă în a-l face să dăinuiască. Iată de ce așteptăm nerăbdători disputarea primului match de rugby pe terenul TCR-ului, teren creat pe locul de odinioară al Societății de Dare la Semn, a generalului Alexandru Tell.

Virgil Ludu

Insigna de onoare U. F. S. R.

O nouă distincție creată pentru răsplătirea meritelor personalităților sportive

Eri a apărut regulamentul „Insignei de onoare U.F.S.R." o nouă distincție creată de forul suprem al sportului românesc pentru răsplătirea strădaniilor depuse de nouile personalități sportive.

Impreună cu „Meritul Sportiv", „Insigna de onoare U. F. S. R." completează în mod fericit distincțiile sportive românești.

Articolul I al regulamentului spune că Insigna e creată **„pentru recunoașterea rangului de ierarhie în conducerea U.F.S.R. și federațiilor sale, precum și drept prețuire a serviciilor aduse mișcării sportive de către marile personalități sportive străine".**

„Insigna" are trei clase, de aur, de argint și de bronz. Ea va putea fi acordată, în afară de personalitățile sportive, și membrilor Familiilor Regale române și străine. Acei cari în momentul când li s'a conferit insigna aveau o vechime neîntreruptă de 3 ani, vor avea dreptul să o poarte toată viața, ceilalți numai în perioada când ocupă funcțiunea.

Prima distincție se va acorda în ziua de 1 Decembrie 1939 când U.F.S.R. își va sărbători cu mare fast, cel de al 27-lea an dela înființare.

SKI

Mari concursuri străjerești și premilitare de ski

Grație unei colaborări cu F. R. S. se vor organiza în această iarnă cursuri și concursuri pentru tineri în toate regiunile muntoase ale țării

Skiului românesc i se rezervă în această iarnă o activitate neobișnuită și această grație unei colaborări perfecte între organul de specialitate — Federația română de ski și cele două mari instituții care au în programul lor grija de pregătire fizică a tineretului.

Dacă la aceasta adăugăm atenția binevoitoare pe care ministerul apărării naționale a manifestat-o în toate ocaziile pentru ski, precum și grija pe care ministerul propagandei o poartă acestui element excelent de cunoaștere a țării, ne putem da seama ce orizonturi frumoase se deschid skiului românesc.

IMPORTANȚA CURSULUI DELA DIHAM

La cursul de instructori dela Diham vor lua paarte pe lângă instructorii F.R.S., specialiști ai Străjii Țării, pregătirii premilitare și a armatei care vor avea astfel prilejul să se documenteze asupra tehnicei noui adoptate, pe care apoi o vor răspândi pe întreg cuprinsul țării, la unitățile lor.

CURSURI ȘI CONCURSURI PREMILITARE ȘI STRAJERESTI

In această iarnă se vor organiza atât de pregătirea premilitară cât și de Straja Țării, cursuri pentru formarea instructorilor și concursuri de ski pentru tineretul străjeresc.

Pe valea Prahovei — la Brașov, în Munții Apuseni, în Banat ca și în Maramureș, străjerii și premilitarii vor fi inițiați în tainele și frumusețile skiului.

Pregătirile în vederea desfășurării acestei activități au și început și ele vor avea darul să deschidă o eră nouă acestui util, sănătos exercițiu fizic.

MARȘ

60 de km. pe jos Ploești-București, se desfășoară astăzi

Astăzi marșul românesc va cunoaște o zi mare: se dispută cea mai dură întrecere Ploești-București, care măsoară 60 km.

La această competițiune și-au trimis adeziunile un foarte mare număr de mărșăluitori, însă forul organizator a făcut o serioasă triere în urma căruia s'a ales un strâns dar select lot de concurenți, având în frunte pe așii necontestați ai marșului pe jos, printre care citâm pe Vasile Firea, Teodosiu, Ignuta, Ciobanu, Iorgulescu Junior, Moscu și alte elemente destoinice care vor prilejui o luptă cu adevărat epocală.

Concurenții vor pleca din București cu o camionetă specială, la ora 6 dimineața din Piața Victoriei.

Startul, din Ploești, va dat de însuși primarul urbei d. Mircea Botez, din fața Primăriei.

La Snagov va fi o oprire de un sfert de oră, concurenții alimentându-se și semnând o foaie de control.

La acest punct, mărșăluitorii vor ajunge în jurul orei 11 și jumătate. Bucureștiul urmând să fie atins către ora 4 după prânz.

Este de notat că d. Col. Pălăngeanu președintele F. R. A. va urmări întrecerea.

Deasemenea vor fi prezenți la festivitatea dela Ploești, premergătoare startului, d-nii Arh. Octav Ionescu, Virgil Ioan și alți susținători ai mersului pe jos.

Regia zilei pretinde o sumă extraordinară pentru bugetul anemic al marșului, iar entuziaști iubitori ai acestui sport au contribuit cu diferite sume totalizându-se impunătoarea sumă de lei 20.000.

De reținut: sosirea în jurul orei 4 p. m. în Piața Victoriei.

FOOT-BALL

Convocări

● CLUBUL SPORTIV „GENERALA" convoacă pentru 12 Noembrie ora 8,30 pe terenul S. T. B. în vederea matchului oficial cu „Șoimii" următorii jucători: Tașula, Rène Brașoveanu, P. Marinescu, Didi Pușcaș, Stavarache, Pomojescu, Turoi, Nicu Popa, L. Stoicescu, Rădulescu V., M. Predoiu.

Orice lipsă va atrage după sine excluderea din club.

● „VULTURUL DE MARE" convoacă azi ora 14, pe terenul Biruința pe următorii jucători: Rozescu, Hermuth, Kașa, Vulcan, Gherase, Mircea, Muta, Drăghici, Maxim, Popescu, Vili, Eftimie, Rafi, Manolescu, Nae Ionescu, și Cercelaru.

● „VULTURII CARPAȚILOR" convoacă astăzi Duminică 12 Noembrie a. c. toți jucătorii la sediul său, prezența absolut obligatorie la ora 9.30 dimineață.

● C. S. COMETA convoacă astăzi Duminică 12 Noembrie, 1939 orele 8 jum. la sediu, toți jucătorii din echipele de football precum și echipele de baskett și wolley.

Cei se nu vor veni la timp nu va fi puși în formații.

La 1 Ianuarie 1940 va apare

Almanahul „Federației Române de Ski"

In pragul sezonului a cărui deschidere este foarte apropiată, *„Federația Română de Ski"* are un program bogat în realizări concrete.

Una din înfăptuirile despre care va trebui să pomenim neapărat este „Almanahul F. R. S". Va fi o lucrare de prim ordin și inedită prin conținut, execuție grafică și în general toată înfățișarea.

Almanahul va cuprinde colaborări distinse și variate atingând toate laturile problemei atât de interesante a skiului. Partea literară și partea tehnică plus o bogată și superbă colecție de fotografii artistice vor face din Almanah o realizare occidentală. In acest scop Federația Română de Ski face un călduros apel la cluburile și particularii care posedă material pentru Almanah, să-l trimită până la 20 Noembrie cor, pe adresa Federației str. Caragiale Nr. 13 București. Sursa lor va fi menționată, Federația, dorind ca Almanachul să cuprindă tot ce s'a realizat până acum în skiul românesc.

Skiorii italieni au început pregătirile

In regiunea Cervinia, prima zăpadă căzută a hotărît pe skiorii italieni să înceapă pregătirile pentru sezonul care se apropie, dar mai ales pentru jocurile olympice de iarnă.

In acest scop cea mai mare parte din skiorii italieni au fost concentrați în Cervinia, sub directa conducere a cunoscutului antrenor Leo Gasperl, maestru de coborîre la slalom.

Faptul acesta învedereazâ atenția și grija cu care privește feredația de specialitate italiană importanța noului sezon de ski pe tărîm internațional.

SPECTACOLE

Teatre

OPERA: Mat.: Hänsel și Gretel și Balet; seara: Giani Schichi Paiațe
NAȚIONAL: Mat.: O scrisoare pierdută; seara: Profesorul Storiția
STUDIO: Mat.: Acolo departe; seara: Fericirea mea
REGINA MARIA: Mat.: Azi și Odinioară: seara: Foc și pară
SALINDAR: 2.30: Calul năzdrăvan; 6: Aproape de cer; 9: Calul năzdrăvan
MUNCA ȘI VOE BUNA: Matineu: Motanul și Păpușa cu p. rupt; seara: Nuntă pe Catorie
COMOEDIO: 3: Două palme; 6: Păianjenul; 9: Două palme
CARABUȘ: Broadway Tănase
ALHAMBRA: Alhambra 4.12.86
LIGA CULTURALA: Mat.: Vagabondul; seara: Sacontala
TEATRU MIC (Sala Volta): Fritz
ALHAMBRA BABY Pas. Comoedia: Alhambra Baby

Cinematografe

ARO: Noaptea destinului, jurnal O.N.C. și O.C.R.
SCALA: „Orașul Blestemaților".
CAPITOL: Stan și Bran Eroi fără voie și O complectare senzațională. Filmul în relief și jurnal
TRIANON: Cheia de aur și jurnal Paramount.
CARLTON: Katerina cea mică, și Jurnal Fox
A.R.P.A.: Bengali și Jurnal.
SELECT: Poveste tristă, Film Românesc.
PALAS: Vulturul negru, operă copletă.
FEMINA: Doamna păcătuiește
ELYSEE: Jesse James brigandul, jurnele Paramount și românesc.
ROXY: „La Madelon", jurnal românesc.
FORUM: Noaptea amintirilor și Frumoasă-i tinerețea.
REGAL: „Ea și El".
BIZANTIN: Cauciuc și Paradisul îndrăgostiților.
OMNIA: Serenada primăverii și Nevasta mea subreta.
RIALTO: Gunga Din și Nevasta brutarului.
NISSA: Serge Panine și Mena!
AIDA: Femeia care primește palme și Enigma colibei misterioase.
AMERICAN: Marie Chapdelaine și Visul unei prințese
BARCELONA: De-aș fi rege și Arme pentru China.
COTROCENI: Suez și Vraja albă.
CARMEN: Familia judecătorului Hardy și Spaima vestului sălbatec
DACIA: Intre dragoste și glorie și Totul pentru tine.
DIANA: Monumentul Indian, operă completă.
DICHIU: Oameni cu aripi, Aripi românești și Valsul nemuritor.
EDISON: Marco Polo, 100 băeți și o fată și artiști.
FRANKLIN: Copiii părăsiți și Evadatul din insula Dracului.
FLORIDA: Echipa de onoare și Secretul unei femei frumoase.
GLORIA: Oameni de sacrificiu, Misterele Africei și Jurnal.
GRAND: Haimanaua (Aventurile Tom Sawyer) și Frații Ritz Siamezi.
IZBANDA: Emigranții și Oamenii de mâine.
ILEANA: Infernul îngerilor și Naneta are 3 iubiți.
LIA: Trei camarazi și Tentație.
LUCIFER: Cazacii și Răzbunare mexicană.
MARNA: Jertfa supremă, Secretul unei artiste și artiști.
MARCONI: Cazacii, Jurnal și trupa D'Ayol.
MILANO: Bosfor și Paradisul furat
MIORIȚA: Noaptea amintirilor și Paradisul îndrăgostiților.
MODEL: Fiica Orientului și Legea nu iartă.
NONI: Alexandru Newsky și Bestia umană.
NERO: Tentație și Eroii Siberiei.
ODEON: Shirley Temple în Visul unei prințese și Cuibul fericirii.
PAX: Cauciuc și Minciuna sfântă.
PACHE: Nu am să te uit niciodată și O crimă pe ring.
PARIS: Eu sunt legea, Scandal în lumea bună, Jurnal și Trupa Naidin.
RAHOVA: Drumul de fier și Misiunea d-rului Kildare.
REX: Regina carnavalului și Domnul și d-na detectivi.
SPLENDID: Fecioara de azi, Război și pace și Jurnal.
SIC: Amanta și Mister Zero.
TOMIS: Jertfa supremă și Legiunea Diavolului.
TRIUMF: De-aș fi rege și Alibiul doctorului Tindal.
UNIC: Trei camarazi și Hanul groazei.
UNIREA: Zaza și Drama din Shanghai.
VOLGA: Ingerii infernului și Doamna din Malacca.
VENUS: Alibiul, Ultimul post și Jurnal.

Football Football Football Football

Un trecut glorios reînviat dramatic

Olympia întâlneşte F. C. Carpaţi în cadrul Cupei României

Pe Splaiu, va fi un match frumos şi o eventualitate... inedită

Olympia ! Numele acesta are o rezonanţă romantică pentru spectatorii bucureşteni.

In cadrul Cupei României Olympia întâlneşte pe F. C. Carpaţi.

Un trecut glorios reeditat dramatic. O zi excepţională pentru spectatori şi pentru

Pentru Olympia nouă, aceea care a fost reorganizată total, pentr uspectatori şi pentru footballul bucureştean, care a câştigat încă o echipă de valoare.

UN MATCH TARE ! DA, TARE

Cei care vor veni să vadă matchul acesta pentru inedit-ul său se vor înşela.

Intâlnirea dintre Olympia şi F. C. Carpaţi va fi un match tare.

Şi aceasta nu numai pentrucă în competiţiile eliminatorii nivelează diferenţele. Evident, această caracteristică a matchurilor de cupă intră în acest joc ca un coeficient important. Dar ceia ce determină echilibrul partidei din Splaiu nu este acest coeficient ci valoarea echipei districtuale.

Inedit-ul întâlnirii, dacă vrem cu orice preţ să aflăm o parte inedită în acest match, constă în aceea că o echipă divizionară joacă de la egal, la egal cu o echipă de district.

Acesta este adevărul.

Olympia joacă în district pentru a îndeplini o formalitate. In mod normal ar trebui să joace în divizia naţională.

Va fi însă în orice caz un match frumos. Şi nu este exclus ca să înregistrăm o splendidă performanţă a Olympiei.

O TACTICA SPECIALA ? NU. TOT JOCUL STA IN INTELIGENŢA LUI CIREŞ...

Cum va juca Olympia contra sistemului lui F. C. Carpaţi ? Iată o întrebare dificilă, care a fost rezolvată.

„Tot jocul nostru — spunea Steinbach — *stă în inteligenţa lui Cireş şi a interilor. Dacă aceştia vor juca aşa cum le-am spus, vom scoate un rezultat frumos.*

In orice caz vom arăta publicului bucureştean că Olympia ştie să joace football. Şi pentru noi aceasta este esenţialul“.

Antrenorul grupării a pus bine accentul.

Spectatorii, cari vor veni şi vor încuraja echipa bucureşteană, vor trebui să caute această notă de joc frumos în spectacolul de azi.

FORMAŢIILE

Cele două echipe vor alinia următoarele formaţii :

OLYMPIA : Ionescu, Adoc, Roşculeţ ; Aştileanu, Gain, Cuedan ; Fabian, Bermoser, Cireş, Niculescu, Stoian.

F. C. CARPAŢI : Hevessy, Damian, Holtzmann ; Szeremy II, Ghidali, Kert ; Lucaciu, Telegvy, Perneky, Hanga, Fântâneanu.

Va reuşi voinţa Vif.-Dacia să răstoarne rutina şi technica Unirii Tricolor ?

O surpriză nu este exclusă. — „Galbenii“ prezintă o echipă de atleţi, iar oborenii formaţia obişnuită, cu Paraschiva inter stânga

Să nu se creadă că Unirea Tricolor are un match uşor. Calificarea oborenilor pentru turul următor al Cupei României, este aşteptată, dar nu pot fi neglijate şansele Viforului Dacia, care joacă pe terenul său şi unde jocul lor atletic se adaptează perfect

De fapt şansele Vic. Dacia sunt egale cu ale divizionarilor, fiindcă s'a făcut constatarea că în cupă se produce un echilibru care se produce prin extraordinara voinţă a echipelor mici de a învinge pe fruntaşele soccerului nostru, în singura competiţie care-i apropie.

DESIGUR CA UNIREA TRICOLOR IŞI MAI AMINTEŞTE DE MON. OFICIAL...

...care a ţinut-o anul trecut în şah timp de 165 minute Se ştie că în precedenta ediţie a cupei, oborenii au terminat — ca prin urechile acului — la egalitate cu Mon. Oficial după 120 minute de joc. In rejucare districtualii au rezistat încă 45 minute.

VIF. DACIA S'A SPECIALIZAT IN „CUPA“...

Acest lucru a fost constatat în matchul cu Vif. Dacia, când printr'un finish impresionant a reuşit să elimine pe Turda, după ce în campionat se prezintase extrem de slab.

In prezent, galbenii se bucură de o formă excelentă şi în vederea acestei întâlniri au făcut pregătiri speciale

PARASCHIVA IN LOCUL LUI CARJAN

In formaţia Unirei Tricolor reintră Paraschiva, în locul lui Cârjan care este lovit. In postul în care joacă astăzi, juniorul va da satisfacţie întrucât a jucat numai în acest post şi munceşte foarte mult, fiind în deosebi util centrului atacant.

Astfel că formaţia Unirei Tricolor va avea următoarea înfăţişare :

Creţeanu, Petrescu, Iliescu, Florea, Anghelache, Boteanu, Johny Demetrescu, Alecu Andrei, Covaci, Paraschiva, Mihăilescu.

Iar districtualii aliniază o formaţie omogenă şi atletică, care are următoarea înfăţişare :

Niculescu-Chinezul, Lupu, Simionescu Cociu, Matei Dumitrescu, Gheorghiu, Sevescu, Marcu Beicu Nicolau, Filimon Vulescu.

FAVORITUL !

Divizionarii sunt favoriţi. Exclus nu este un match cu prelungiri. Iar surprizele nu sunt excluse (produse bune înţeles de Vif. Dacia).

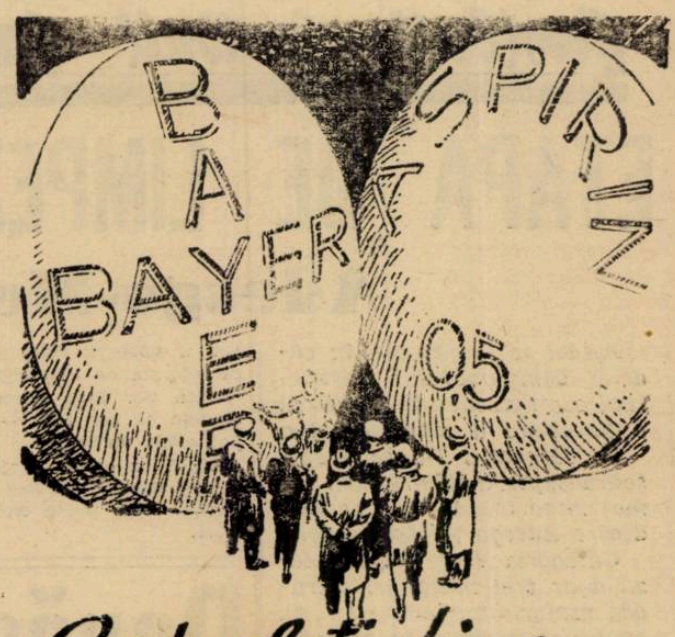

Controlaţi bine,

când cumpăraţi Aspirin dacă ambalajul sau tabletele poartă Crucea Bayer. Fără semnul acesta de încredere nu există Aspirin.

ASPIRIN

VERITABIL NUMAI CU CRUCEA »Bayer«

Matchuri de cupă astăzi în Italia

In Italia, astăzi se dispută în cadrul celui de al treilea tur al cupei Italiei, următoarele matchuri:

Fiume: Fiumana-Verona.
Vicenza: Vicenza-Monza.
Bergamo: Atalanta-Brescia.
Varese: Varese-Fanfulla.
Reggio Emilia: Reggiana-Vigevano.
Biella: Biellese-Pro Vercelli.
Genova: Cavagnaro-Sanremese.
Savona: Savona-Alessandria.
Terni: Terni-Siena.
Macerata: Macerata-Pisa.
Carpi: Carpi-Pontedera.
Lucca: Lucchese-Livorno.
Ancona: Anconitana-Molinella.
Catania: Catania-Mater.
Siracusa: Siracusa-Palerma.
Torre Annunziata: Savoia
Bisceglie.

„Răul trebuie stârpit”

D. gen. Gabriel Marinescu mâhnit, că arbitrii nu se pot întreaga în ritmul nou al footballului românesc, anunţă măsuri pentru remediere

Prima : se înfiinţează şcoale de arbitri în fiecare district din ţară

In legătură cu normele de arbitraj, d. ministru Gabriel Marinescu, preşedintele F. R. F. A., a dat următoarele dispoziţiuni :

„Ultimele manifestări ale arbitrilor noştri, la care am asistat m'au aruncat într'o adâncă nelinişte sufletească. Am constatat, în nenumărate rânduri, că creditul acela moral pe care l'am acordat conducătorilor matchurilor de football este departe de a corespunde idealului pe care mi l'am format în domeniul sportului. Cred eă este inutil să mai subliniez rolul covârşitor de important pe care îl are un arbitru în desfăşurarea unui match. Sportivitatea şi sentimentul de securitate pe care trebue să-l dea jucătorilor şi conducătorilor de grupări, progresul şi emulaţia, sunt tot atâtea condiţiuni indispensabile pentru promovarea foot-ballului, pe care trebue să le îndeplinească un conducător unic, un judecător suprem, care este arbitrul de football.

„Ori, mărturisesc cu acea răsucire în inimă pe care o am ori de câte ori în climatul nou şi senin, pe care l'am introdus la Federaţia de foot-ball, se iveşte o pată neagră, că lucrurile în chestiunea arbitrilor nu mai pot, nu mai trebue să meargă în felul acesta. RAUL TREBUE STARPIT, ŞI VOI LUA TOATE MASURILE PENTRU CA ACEI ARBITRI CARI CONSTITUESC O PRIMEJDIE PENTRU PROGRESUL FOOT-BALLULUI ROMANESC, SA FIE ADUŞI PE CALEA CEA BUNA SAU SA ABANDONEZE O FUNCŢIE SPORTIVA CARE CERE IN PRIMUL RAND, UN DESINTERES ABSOLUT ŞI O ABNEGAŢIE TOTALA.

„La ultimele matchuri am văzut goaluri marcate deşi mingea eşise în out, puncte realizate din poziţii flagrante de offside, care deşi semnalate de arbitrii de tuşe n'au fost ţinute în seamă de arbitrii de centru. Foulturi comise de o echipă erau acordate celei adverse, cornere evidente erau interpretate invers, greşeli inadmisibile care viciază atmosfera şi compromite realitatea technică în care trebue să se desfăşoare un match de campionat. Am observat la foarte puţini arbitri atitudinea aceia de egală şi superioară autoritate, de adâncă convingere sportivă din care să reiasă o preocupare sinceră şi indisolubil legată de manifestarea pe care o conduce şi o controlează.

„Cu un sentiment de regret, constat că tocmai categoria de sportivi căreia i-am acordat cea mai mare încredere, nu s'a putut integra în ritmul nou pe care l-am introdus în foot-ballul naţional. Nu caut explicaţii şi nu cer scuze. E o constatare dureroasă şi voiu avea toată grija ca ea să nu se mai repete. IMI PARE RAU CA ANUMIŢI ARBITRI, DESTUL DE VECHI, N'AU INTELES TOATA DRAGOSTEA CU CARE M'AM LEGAT DE SORTA SOCCERULUI ROMANESC. DACA NU SE POATE ALTFEL, VOI RENUNŢA LA SERVICIILE „DESINTERESATE“ ALE ACESTOR DOMNI.

„Dela publicarea prezentei în Rombol, vor lua fiinţă în toate Districtele din ţară — în termen de 15 zile — câte o şcoală de arbitri care va fi îndrumată cu cea mai mare seriozitate. Fac direct răspunzători de modul de funcţionare al acestor şcoli pe d-nii preşedinţi de Ligi şi Districte şi pe preşedinţii comisiilor respective de arbitri. Adresez un călduros apel tuturor sportivilor din ţară — în special acelor din vechea gardă — să se înscrie în număr cât mai mare la cursurile acestor şcoli. PROMOVAREA NOUILOR ARBITRI O VOIU FACE IN VIRTUTEA VALORILOR PERSONALE, FARA A MAI ŢINE SEAMA DE SISTEMUL INFRUCTUOS AL IERARHIEI, DE ACEA „VECHIME IN GRAD“ — ATAT DE NEFERICIT APLICATA IN DOMENIUL ARBITRAJULUI — CARE OPREŞTE ASCENSIUNEA ELEMENTELOR CAPABILE ŞI DEMNE DE INCREDERE, CU ADEVARAT NELIMITATA”.

SANATATE !

Preşedintele Federaţiei Române de Foot-Ball
General, ss. MARINESCU
11 Noembrie 1939.

Azi la Ploeşti

Ferroemail-Muncitorul

singura partidă de Divizia B a zilei

Azi dimineaţă se dispută la Ploeşti pe terenul Ferroemail, singurul match din cadrul diviziei naţionale B al zilei, între Ferroemail şi Muncitorul din Cernăuţi.

Deşi oaspeţii sunt o echipă bună, gazdele, având avantajul terenului, nu pot pierde în nici un caz.

Partida va fi condusă de d. V. Georgescu (Bucureşti).

Football Football Football Football Football Football Football

ETAPA DE LIMPEZIRE IN CAMPIONATUL DISTRICTUAL

Adesgo-Metalosport este matchul zilei

Astăzi se desfăşoară în cadrul campionatului districtual o etapă menită să aducă o limpezire a clasamentelor.

In categoria I-a se desfăşoară şapte întâlniri tari, cea mai importantă fiind partida dintre Adesgo şi Metalosport.

Categoria II-a programează doar trei matchuri întrucât majoritatea echipelor au terminat jocurile de toamnă.

In schimb în categoria III-a activitatea este chiar neobişnuit de bogată.

Mai jos încercăm să stabilim şansele „luptătorilor".

IN CATEGORIA I SERIA A

Vergu-Av. Sportiv, teren Unirea ora 15.

Şansele hârtiei înclină spre Vergu, care în plus joacă pe teren propriu. Avantajul terenului va avea un cuvânt hotărâtor şi deşi Av. Sportiv este o echipă agresivă şi dură, Vergu îşi va însuşi Victoria.

Leonida-Arsenal, teren S. T. B., ora 15.

Leonida este în revenire şi faptul că joacă acasă o instalează favorită.

Totuşi Arsenal nu poate fi considerat ca o victimă sigură. Ceva mai mult. Işi păstrează şansele intacte.

In orice caz, va fi o luptă mare. Favorită la minimă diferenţă Leonida.

Adesgo-Metalosport, teren A.C. S.A. ora 15.

Cel mai strâns match şi de interes „vital" (e la modă cuvântul) pentru amândouă formaţiile.

In cazul unei victorii, Adesgo păstrează mari şanse de a termina în campion de toamnă.

Tot aşa Metalosport în cazul că va învinge mai poate spera să termine primul.

Va fi deci o luptă acerbă şi echipa care va dispune de condiţie fizică şi va şti să profite de greşelile adversarului, va învinge.

Socec Lafayette - ACSA, teren Turda, ora 11.

Performanţa realizată de librari Mbercuri în cadrul Cupei României, cât şi matchurile din campionat, îi situează favoriţi. In plus beneficiază de avantajul terenului.

Dacă vor juca serios — ceeace credem că vor face — librarii nu pot scăpa victoria.

ACSA va opune o vie rezistenţă, dar — chiar dacă şi-a revenit în formă — nu poate emite pretenţii mari.

Luceafărul-Metropola, teren Venus, ora 10.30.

Ambele formaţii au fost învinse în precedenta etapă cu acelaş scor. Situaţia Metropolei este deosebit de proastă şi în caz de înfrângere, va păstra lanterna până în primăvară, deoarece acesta este ultimul match din tur pe care-l susţine.

Bineînţeles că favorit este Luceafărul, care pe teren propriu nu poate pierde.

In disperare de cauză, comunalii pot scoate un draw.

ASCAM—Militari, teren Belvedere, ora 11.

Match cu cântec vechi. Va fi o luptă dârză şi mai ales dură.

Favorit: ASCAM.

Metalloglobus—SET, teren Macabi, ora 15.

In sfârşit, metalurgiştii au prilejul să obţină o victorie, deşi SET-ul a devenit un foarte periculos adversar.

Favorit: Metalloglobus.

Iată programul complet al întâlnirilor de astăzi:

CATEGORIA I A

Vergu-Av. Sportiv, teren Unirea, ora 15, arb. Manişoreanu, — fav.: Vergu.

Leonida-Arsenal, teren S. T. B. ora 15, arb. Obreja — fav.: Leonida.

CATEGORIA I B

Luceafărul-Metropola, teren Venus, ora 10.30, arb. Drăgan E. — fav.: Luceafărul.

Adesgo-Metalosport, teren ACSA, ora 15, arb. Pătraşcu Tr., match nul.

Socec-ACSA, teren Turda, ora 11, arb. Coferu V. — fav.: Socec.

ASCAM-Militari, teren Ascam, ora 11, arb. Neguţ I. — fav.: AS CAM.

Metaloglobus-S.E.T., teren Macabi, ora 15, arb. Wetzer Şt. —fav.: Metalloglobus.

CATEGORIA II A

Dacia Traiană — Orfeus, teren Unirea, ora 11, arb. Stănescu — fav.: Dacia Tr.

Stăruinţa-CFRBT, teren Macabi, ora 11, arb. Hornstein — match nul.

CATEGORIA II B

Sp. Muncitoresc-S.T.B., teren Stadion, ora 15, arb. Robniz—fav.: STB.

CATEGORIA III A

Vult. Carp-L. P. N., teren S.T.B., ora 11, arb. Marcus H. — fav. Vult. Carp.

Zburătorii-Fichet, teren Colentina, ora 11, arb. Cristea M. — fav.: Zburătorii.

Standard-Energia, teren Stadion, ora 11, arb. Schwartz V. — fav.: Standard.

Laromet-Vulturul de Mare, teren Biruinţa, ora 11, arb. Gh. Dumitru — fav. Laromet.

CATEGORIA III B

E. F. A. - Fulgerul, teren Colentina, ora 13, arb. Protopopescu P. — fav.: Fulgerul.

Dâmboviţa-Naţionala teren A. C. S. A., ora 9, arb. Cezar I. — fav.: Naţionala.

Şoimii-Generala, teren S. T. B., ora 9, arb. Kleinikel — fav.: Generala.

Cotroceni-Comro, teren Militeni, ora 13, arb. Cajdan — fav.: Comro.

Phenix-P. T. T. teren Iuta, ora 9, arb. Weber — fav.: P. T. T.

CATEGORIA REZERVE

Metaloglobus-SET, teren Macabi, ora 13.

JUNIORI A

Venus-I. Dârlău, teren Venus, ora 8,30.

Rapid-Colentina, teren Giuleşti, ora 11.

Olimpia-Metropola, teren Venus, ora 12,30.

Monitorul Oficial-Militari, teren ACSA, ora 13.

Gloria-Adesgo, teren Militari, ora 9.

JUNIORI B

Juventus-Generala, teren Iuta, ora 13.

Macabi-A. G. E. R., teren Macabi, ora 9.

cam, ora 9.

A. S. C. A. M.-S. E. T., teren As-

Sportul Studenţesc — Vergu, teren Acsa, ora 11.

JUNIORI C

Unirea Tricolor-Suter, teren Unirea, ora 9.

Colţea-Sp. Muncitoresc, teren Unirea, ora 13.

Vîf. Dacia - Universul, teren Velodrom, ora 9.

Leonida - A.C.S.A., teren S. T. B., ora 13.

Standard-Distribuţia, teren Stadion, ora 9.

Douăsprezece partide azi în Cupa României

Echipele districtuale vor lupta disperat să se califice. Cine va aduce surpriza?

Cupa României, competiţia-surpriză, cam săracă în surprize în ediţia de anul acesta, îşi începe azi turul final prin etapa şaisprezecimilor de finală.

Se dispută numai 15 partide deoarece matchul dintre Rapid şi Socec Lafayette s'a disputat deja.

MATCHURI ECHILIBRATE

Divizionarele A se întâlnesc cu echipe inferioare lor ca clasificaţie, cu echipe din divizia naţională B sau din district. Cu toate acestea, prin faptul că în general divizionarele A se deplasează, partidele devin foarte echilibrate şi vor fi cu siguranţă disputate la maximum. Echipele mici n uvor să piardă prilejul unei afirmări şi vor lupta până la epuizarea ultimelor resurse de cari dispun pentru a se califica în turul următor.

VENUS ARE UN MATCH UŞOR?

Campionii naţionali se deplasează la Mediaş unde întâlnesc pe Sparta. Echipa gazdă a fost promovată anul acesta în divizie, unde a avut o comportare cu mult sub aşteptări, nefiind adversar greu pentru nici o echipă din grupa ei.

S'ar părea deci că Venus are un match uşor în care nu va avea de luptat serios. După performanţele de până acum ale Spartei, lucrul pare neîndoelnic. Nu este exclus însă ca bucureştenii să trebuiască să lupte din toate puterile pentru victorie. Prin faptul că întâlneşte cea mai puternică echipă din ţară, Sparta va fi ambiţionată şi va încerca să realizeze o performanţă din cele mai bune. Iar cum Venus are o echipă în care reintră nu mai puţin de cinci jucători, victoria pe care o va cuceri nu va fi de loc uşoară.

PROGRAM DUBLU LA CERNAUŢI

Cel mai favorizat oraş provincial a fost desigur Cernăuţii care primeşte vizita a două din cele mai bune echipe din ţară: Victoria şi Ripensia. Adversarii sunt respectiv Caurom şi Dragoş Vodă.

Clujenii au mers slab în campionat dar numai din cauză că n'au avut echipa completă. Azi la Cernăuţi, aliniază în sfârşit linia de atac de zile mari, cu Cociuban II în centru, astfel încât va câştiga matchul cu siguranţă. Caurom se va limita la o apărare disperată şi la mândria că a jucat cu Victoria din Cluj...

In schimb Dragoş Vodă ar putea fi un adversar periculos pentru Ripensia, care nu se află în forma cea mai bună. Timişorenii şi-au întinerit echipa şi noui jucători nu au încă rutina matchurilor tari. Noroc însă că nici gazdele nu mai sunt în forma din trecut astfel încât partida va fi mai multă în avantajul oaspeţilor, prelungirile nefiind excluse.

DERBYUL REŞIŢEI

Matchul dintre U.D.R. şi S. S. M. R. va reaminti timpurile de glorie ale footballului reşiţean şi va prilejui cu siguranţă o luptă dură

Diferenţa actuală dintre adversari ne obligă — cu tot caracterul de derby al partidei — să instalăm favorit pe U.D.R. După impresia noastră, divizionarii A nu numai că nu pot pierde, dar vor câştiga şi la scor.

O NOUA SURPRIZA A METALOSPORTULUI

Cea mai încăpăţânată formaţie din ediţia de anul acesta a competiţiei, Metalosport din Ferdinand, întâlneşte pe C. A. M. T. Timişorenii vor trebui să lupte din toate puterile pentru prestigiul diviziei naţionale A., care nu se ştie dacă până la urmă nu va fi serios sdruncinat.

AMEFA AR TREBUI SA PIARDA

Divizionarii A din Arad se deplasează tocmai la Brăila unde întâlnesc echipa oraşului. Conform uzului din campionat, Amefa ar urma acum să piardă la zero, pentrucă săptămâna trecută a câştigat în campionat. Nu ştim cât se va aplica tradiţia campionatului în cupă, dar în orice caz, arădenii nu au o partidă care să nu le facă griji. Tot la Brăila au mai pierdut ei un match în momentul în care erau aproape de campionatul seriei lor şi tot cu Dacia Unirea. Aşa în cât o repetare a povestei nu va surprinde...

SPORTUL STUDENŢESC ARE UN ADVERSAR GREU

F. C. Craiova nu este pe teren propriu adversar comod pentru nimeni şi cu siguranţă că Sportul Studenţesc va trebui să lupte din greu pentru calificare. Studenţii bucureşteni au un sistem de joc foarte bun şi poate numai graţie lui vor putea învinge.

Sperăm că în sfârşit craiovenii vor avea ocazie să vadă cu această ocazie ce înseamnă un antrenor...

JUVENTUS ARE GHINION

Echipa bucureşteană Juventus are un adversar extrem de dificil: pe Tricolor C.F.P.V. din Ploeşti, echipă care are în divizia B o formaţie mai bună de cât în A.

Ploeştenii n'au pierdut nici un match în campionat şi nu se gândesc să piardă în cupă, aşa încât ne e teamă că Juventus va fi silit să se resemneze.

LA BRAŞOV, CHIŞINAU ŞI CAMPIA TURZII MATCHURI SLABE

Trei partide din oraşele de mai sus sunt fără interes: Astra şi Industria Sârmei nu pot pierde pe teren propriu, iar A. S. Constanţa e mai bună decât Macaby din Chişinău şi va câştiga sigur.

INTRE FEROVIARI

La Satu Mare se întâlnesc Olympia şi Gloria C. F. R. Gălăţenii au înainte un match greu pe care nu e exclus să-l piardă. Să nu uităm că Olimpia a învins Crişana cu 4:0 ceeace desigur înseamnă ceva.

Un foulț clasic în cursul matchului Juventus—Milano: Varglien II a îmbrăţişat pe fundaşii milanezi

Football Football Football Football Football

Matchul Bucureşti-Berlin definitiv perfectat pentru 19 Noembrie la Bucureşti

Federaţia germană a confirmat matchul eri dimineaţă

Selecţioneurul unic începe lucrările de selecţionare a echipei Capitalei. Marţi şi Joi, antrenament la ANEF. Partida va fi condusă de un jugoslav

In numărul nostru de eri am publicat o telegramă din Berlin, de unde se anunţa că federaţia germană a acceptat matchul Bucureşti-Berlin pentru data de 19 Noembrie la Bucureşti.

SE CONFIRMAT OFICIAL LA F. R. F. A.

In cursul dimineţii de eri, F.R.F.A. a fost înştiinţat oficial de aceasta: a primit răspuns telegrafic la telegrama pe care o trimesese acum trei zile.

Forul german anunţă că acceptă partida şi că selecţionata Berlinului va juca sigur la Bucureşti.

SOSIREA BERLINEZILOR: SAMBATA 18 NOEMBRIE

După ce arată care-i sunt condiţiunile (aceleaşi pentru orice echipă amatoare, adică: spezele de călătorie şi întreţinere), federaţia din Berlin comunică în aceeaşi telegramă că echipa Berlinului va călători cu trenul, într'un vagon cu paturi special, că va pleca Joi din Berlin, se va opri la Viena o zi şi că va sosi în Bucureşti Sâmbătă 18 Noembrie la ora 10.40 seara.

SELECŢIONAREA TEAMULUI BUCUREŞTEAN

Imediat ce F.R.F.A. a intrat în posesia confirmării, selecţioneurul a început preparativele în vederea alcătuirei echipei Capitalei.

In cursul zilei de Luni se va alcătui lotul, poate şi echipa, apoi toţi jucătorii vor fi chemaţi pentru a fi cantonaţi. In cursul săptămânei, lotul va fi supus unor antrenamente speciale, ca şi acelea care au precedat partidele cu Ungaria.

Jucătorii se vor antrena Marţi şi Joi la A.N.E.F.

MIKA POPOVICI ARBITREAZA PARTIDA?

Incă un amănunt în legătură cu acest match: federaţia germană a acceptat ca jocul să fie arbitrat de un jugoslav. In acest scop, F. R. F. A. se va adresa d-lui Mika Popovici dacă vrea să arbitreze.

CONTRA AFECŢIUNILOR URINARE.

Dupăce a făcut subiectul unei remarcabile comunicări la Academia de Medicină, de către Profesorul Lassabatie, Pageol este recunoscut astăzi ca fiind cel mai raţional tratament şi specific al afecţiunilor căilor urinare.

Pe bază de plante aromatice şi răşinoase din ţările calde, Pageol este absolut inofensiv şi convine la toţi. El este recomandat în deosebi la toţi acei cari, trecuţi de vârsta de patruzeci de ani, trebue să se teme de afecţiunile prostatei cu tristele sale consecinţe: ipertrofie, incontinenţă sau retenţie de urină, albuminurie, fosfaturie, etc...

Este un produs Chatelain, marca de încredere, preparat în Laboratoarele de Urodonal sub direcţiunea ştiinţifică a Profesorului Pouchet, membru al Academiei de Medicină, asistat de 26 medici şi farmacişti. La farmacii şi droguerii.

„Vreu să devin cetăţean român, dar cer ca F. R. F. A...."

(Continuare din pag. 1-a)

Nu este o imposibilitate de concentrare, nici lipsa de fantezie pe care o ironizează acea celebră expresie franceză: „parler métier".

Este ceva mai complex decât stupida comportare a omului banal prin el însuşi.

Footballul românesc?

Iată un subiect dramatic oareşcum. Şipoş este un element pasager al footballului românesc. Dar tinde să se integreze total şi definitiv în acest football, de care are o părere foarte bună.

„Footballul românesc are perspective excepţionale — spune el într'o germană elegantă — pentrucă are jucători talentaţi.

El poate ajunge în doi ani de clasă europeană.

Dar cu o condiţie. Jucătorii să nu joace brutal şi să înveţe football.

Trebue să înţeleagă că dacă nu joci la mingie nu poţi juca nici corect nici frumos.

E mai uşor să joci dur decât să joci la mingie dar aceasta din urmă este jocul adevărat".

„VENUS ESTE CEA MAI BUNA ECHIPA DIN ROMANIA... ŞI ALTE CATEVA SUPERLATIVE"

„Ai o părere foarte bună de footballul nostru.

„Şi reală. Nu spun aceasta pentru a-mi atrage bubăvoinţa publicului. Ci pentrucă este convingerea mea.

„Dar, restrângând lucrurile, care crezi că este cea mai bună echipă dela noi?

„Cred că cea mai bună echipă din ţară e Venus. Pentrucă are un foarte bun joc de ansamblu şi joacă modern. Are însă şi un mare defect, acela că joacă prea dur.

„Cel mai bun half stânga?

„Lupaş, care este în acelaş timp şi unul din cei mai fair jucători, pe cari i-am întâlnit în cariera mea.

„Echipa cu cel mai frumos joc?

„Ripensia. Cea mai tehnică şi fair.

„Cei mai buni jucători?

„Gică Popescu. Echipa naţională are în el un element de mare viitor.

„Cei mai buni jucători?

„Marcu, Bodola, Baratky, Reuter, Bogdan, Pavlovici".

ŞIPOŞ IN ECHIPA SCOŢIEI CONTRA ANGLIEI

Un moment suspendat.

Intermezzo inedit într'o conversaţie serioasă.

Da, serioasă. Pentrucă Şipoş este foarte serios când vorbeşte despre football.

Răsfoiam un album, în care vedeta Rapidului a colecţionat toate articolele scrise despre el. Sunt elogii semnate de cei mai mari ziarişti ai Europei.

Iată o cronică în „L'Auto". Un match Sète-Cannes.

Titlul spune tot. „ŞIPOŞ A MARCAT TREI GOALURI ŞI CANNES A EGALAT. DAR ŞIPOŞ A ŢĂŞNIT INCA ODATA ŞI A SMULS VICTORIA. SÈTE A CÂŞTIGAT CU 4:3".

Dar cel mai mare elogiu e scris în englezeşte.

A apărut în „Daily Record" la Edinburg.

Jocul făcut de Şipoş a entuziasmat pe scoţieni.

„Am fi vrut ca Şipoş să se fi născut Mac Kenzie ca să-l putem pune alături de Jimmy Walker, în echipa Scoţiei contra Angliei".

Formidabil. Alături de Walker contra Angliei! E visul oricărui profesionist scoţian. Pentru un străin cea mai mare consacrare. Pentru orgoliul britanic, cea mai mare lovitură.

Dar, Şipoş nu ştie că lucrurile acestea vor fi scrise. El este totuşi un om modest.

FOOTBALLUL ESTE UN JOC DE SITUAŢII. JUCATORUL TREBUE SA JOACE ŞI FARA MINGIE

O discuţie tehnică este deobicei plictisitoare pentru cei cari nu sunt tehnicieni.

Cu Şipoş lucrurile nu sunt la fel. El are atâtea idei noui, atâtea concepţii interesante încât cele mai aride dizertaţii devin momente plăcute.

Şipoş este un jucător modern.

„Fotballul este un joc de situaţii, spune el. Aşa cum l-a definit şidoctor Sarosi, el nu este ceva care poate fi prevăzut dinainte.

Personalitatea jucătorului, tehnica individuală, ochiul iată lucruri cari intră în jocul de football.

Trebue să joace toată echipa în acelaş timp, şi cea mai mare calitate a unui jucător este aceea de a şti să joace fără mingie.

Numai astfel el poate ocupa în fiecare moment o poziţie liberă, în care partenerul să-i dea mingia.

Jocul de football e un joc de ansamblu, de acord„ dar fazele sunt cele mai importante elemente ale lui şi ele nu pot fi cunoscute dinainte".

„Cei mai mulţi spun totuşi că ai un joc individual".

„Nu-i adevărat. Jocul de ansamblu modern nu exclude acţiunile personale.

O extremă modernă trebue să încerce să realizeze goaluri. Pentrucă toate combinaţiile nu au de scop decât să se creeze situaţii de goal.

Un joc trebue să fie eficace, pe urmă spectaculos. Este poate mai frumos un joc combinat dar numai prin acţiuni de poartă se poate marca un goal.

Poate o centrare clasică este mai spectaculoasă, dar numai o extremă fără personalitate centrează orice mingie".

ŞIPOŞ A INVAŢAT SA JOACE FOOTBALL DELA UN ROMAN

Aţi obosit? Iată, în orice caz, încă un moment inedit, pentru destindere.

Şipoş a învăţat să joace football dela un român.

Intr'adevăr, vedeta feroviară are o stimă deosebită pentru Kirchner antrenorul, pe care l-a avut în Elveţia şi care în momentul de faţă este la Rio de Janeiro, unde antrenează echipa campioană a Braziliei.

Pe masa lui de lucru, Şipoş are un cartonaş, cu un titlu semnificativ: „Cele zece porunci ale jucătorului de football".

Sunt scrise de Kirchner. De acest Kirchner, care a jucat pe vremuri la C. A. O. din Oradea.

Incă o carte de căpătâi a „Kampf um den Ball", scrisă de dr.. Nerz şi Karl Coppehel.

„Este cartea, de care nu mă despart nici odată, spune el, admirând fotografiile, cari redau faze cu Jack, Dinie Dean, R. Hofmann, Sindelar, Hargood.

Şipoş, vedeta europeană, jucătorul continental, pe care scoţienii l-au dorit în echipa lor naţională, învaţă încâteva ore pe zi jocul de football. Poate fi dat ca exemplu, nu?

„TALENTUL NU AJUNGE! TREBUE SA INVEŢI ŞI SA IUBEŞTI FOOTBALLUL"

Aceasta este concepţia lui despre jocul de football şi jucători.

„Talentul nu e de ajuns. Şi eu eram un jucător talentat când am plecat în Elveţia, dar numai după ce am învăţat football, am simţit că joc.

Pentru a ajunge jucător mare trebue să ai talent, să iubeşti footballul şi să-l înveţi în toate amănuntele.

Dar dacă iubeşti footballul nu se poate să nu-l înveţi.

Ca în aproape toate lucrurile, şi în jocul de football, tot dragostea este cea mai mare virtute. Nu există jucător, care să poată ştie tot ce s'a spus şi scris în football".

. . . . . .

Acesta este Şipoş. Rândurile de mai înainte n'au avut de scop să prezinte vedeta.

Unei vedete îi scrii biografia. Cu un jucător mare stai de vorbă despre football. Şi Şipoş este un jucător mare.

Nu pentrucă are talent, ştie să dribleze sau pentrucă nu poate fi marcat. Ci pentrucă ştie football, gândeşte football aşa cum puţini jucători o fac.

Acesta este motivul pentru care Şipoş este un „câştig" al footballului nostru.

N. Sucitulescu

Marţi seară se dă sentinţa în procesul Mureşul-Gloria C.F.R.

Vineri seara comisiunea superioară de apel a început judecarea apelului Mureşului împotriva deciziei comisiunei campionatului naţional, prin care Gloria C.F.R. a fost promovată în divizia naţională A.

Comisiunea, după ce a studiat raportul d-lui Reuss, a amânat pronunţarea pentru Marţi 14.XI.1939 ora 19.

O. T. T. va ajuta grupările profesioniste în jenă financiară. Antrenamente lunare pentru jucătorii talentaţi

Budapesta, 11. — O. T. T. forul de control superior al sportului maghiar, se interesează din ce în ce mai de aproape de footballul ungar.

Lucrul acesta este ceva nou pentru M. L. Sz, care se bucura de o autonomie desăvârşită.

Intr'adevăr, O. T. T. se părea că a renunţat la acest amestec de cnd M. L. Sz a trecut sub controlul direct al ministerului.

O. T. T. s'a declarat în principiu de acord să ajute material grupările profesioniste în jenă financiară.

Acest ajutor va fi acordat mai ales grupărilor provinciale.

Deasemenea va obliga M. L. Sz să cheme în fiecare lună, la antrenamente colective, toţi jucătorii talentaţi, cari s'au remarcat în mod special.

AZI LA BANEASA

Pr. N. Filipescu şi pr. Municipiului Bucureşti

Trei handicapuri reuşite. — 346.196 lei la „austriac"

Reuniunea care se va desfăşura azi la Băneasa conţine un interesant program. Acest program se remarcă prin două probe importante.

Prima este premiul N. Filipescu, una din alergările de seamă ale mânjilor. Printre concurenţi se află şi excelenta L'Aouzelle.

Victoria iepei d-lui Ghica este aproape sigură. Totuş semnificaţia probei rămâne întreagă deoarece ne va dovedi cum se comportă L'Aouzelle, desigur o iapă cu posibilităţi vaste pe distanţe lungi.

Semi-vedeta zilei, premiul Municipiului Bucureşti va fi disputată de o seamă de cai merituoşi. Printre ei se află Răsvrătit, actualmente în mare formă, Alice, remarcabil recomandată de performanţe, Medardus, Bock, Brânceni şi Frunză. Desigur în perspectivă o pasfonantă întrecere.

Handicapurile, ca de obiceiu, vor colabora la reuşita reuniunei.

Un fapt de seamă ai acestei întruniri îl constitue desigur şi pariul austriac care începe cu 346.190 LEI şi va depăşi uşor o JUMĂTATE DE MILION LEI.

Cine va câştiga?

PREMIUL SPETEAZA

In lupta finală vor conta probabil Bold Topsy, Carsix şi Voicuta. Cu descărcarea lui Oprescu, sorţii de isbândă ai pensionarei lui Wilson sporesc.

Având în vedere că abordează şi distanţa ei favorită, o socotim capabilă de victorie. Voicuţa va fi şi ea redutabilă.

Indicăm : BOLD TOPSY. **Voicuţa**, Carsix.

PREMIUL PARFUMEUSE

O alergare dificilă. Jaf este un cal în continuu progres.

Poartă o greutate scăzută. Acum o săptămână, primind 9½ kilograme dela Talalka, a terminat la trei sferturi de lungime de ea. Dacă repetă valoarea, este cel mai îndriduit să birue. Meşterul Manole — în cazul că se va întrebuinţa — şi Şoim sunt adversarii lui principali.

Indicăm : JAF, **Meşterul Manole**, Şoim.

PREMIUL ANIN

La prima vedere se remarcă Traviata, Drapel, Balyhoo şi Golanca.

Marcarea unei preferinţe este destul de dificilă. Balyhoo are de partea ei forma publică. Regulat a fost la sosire. La sfârşit de meeting, forma este hotărîtoare. Deaceia o vom instala favorită.

Precizăm însă că Traviata şi Golanca îi vor da serios de lucru.

Indicăm: BALYHOO, Traviata, Golanca.

PREMIUL N. FILIPESCU

Iortoman ne-a fost anunţat nepartant. In lipsa lui s'ar cuveni ca L'Aouzele să repurteze o victorie uşoară. Pentru locul al doilea, S. O. S. este de preferat.

Indicăm : **L'AOUZELLE, S. O. S.**

PREMIUL MUNICIPIULUI BUCUREŞTI

Alice şi Răsvrătit se află în mare formă. In handicapul Favara, Alice primind 2 kilograme a terminat la un gât de Codru.

Această valoare îi dă primă şansă. Răsvrătit este în mare formă. Trebue considerat ca un serios adversar pentru pensionara lui W. Gill.

Din rest se remarcă Frunză.

Indicăm : ALICE, **Răsvrătit**, Frunză.

PREMIUL ZBARCEA

Marcarea unei preferinţe este dificilă. Titluri mai concludente prezintă Favorit, Jurata, Marche en avant şi Povestea. Nouă ne plac mai mult Favorit şi Jurata.

Precizăm însă că Marche en avant va fi foarte periculoasă. Şi Povestea are o bună şansă.

Indicăm: HERGHELIA SCROVIŞTE, **Marche en avant**, Povestea.

CONCURENŢII PROBABILI

Premiul SPETEAZA — Vânzare
20.000 lei — 1000 m. (L.D.)

Strâmba	41	x
Băietel	45½	0
Li Mare	51½	Logofătu
Arosa	39	0
Jagodka	48	?
Bold Topsy	48	Oprescu
Bauraj	40½	0
Tuguilă	44½	I. Huţuleag
Cine-va	45	0
Florence	46	Grecu
May Day	45	0
Noroc	51½	0
Carsix	52	Cucu
Voicuţa	56½	J. Gill

Pr. PARFUMEUSE—H'cap vânz.
20.900 lei — 1700 m. (P.N.)

Şoim	64	Cucu
Realist	64	R. Cristea
Aida	62½	0
Meşteru Manole	55½	Ilinca
Luţica	53½	Horvath G.
Puişor	51	0
Jaf	42½	Oprescu
Jony	40	x

Premiul ANIN — W.-H'cap
22.000 lei — 1400 m. (P.L)

Leoaica	65½	0
Silver Prinţ	64	0
Marmara	63	R. Cristea
Băbuca	58½	J. Gill
Suliţa	58½	Crişan
Puişor	56½	G. Horvath
Drapel	55½	Urdăreanu
Golanca	55	Tasim
Traviata	54½	Ilinca
Micşunea	54½	0
Lira	54½	Cucu
Balyhoo	51½	x
Melitta	48	Iosza
Naum	47	Logofătu
Pricina	45	Oprescu

Premiul N. FILIPESCU
80.000 lei — 1700 m. (P.N.)

L'Aouzelle	53	J. Gill
Rush	54½	G. Enescu
Liliac II	54½	Huţuleag
Barius	54½	0
Jortoman	54½	?
Bilitis	53	x
S. O. S.	54½	Mulfot
Tour de Vis	57	Cristea R.

PREMIUL MUNICIPIULUI ORASULUI BUCURESTI
60000 lei — 2200 m. (P.V.)

Colombo	51½	Iosza
Alice	50	Cucu
Rubin	54½	0
Princier	55	x
Răsvrătit	52	Ilinca
Marcella	57½	0
Bock	54	x
Brânceni	54½	G. Enescu
Măcieş	49	0
Realist	49	0
Medardus	57½	R. Cristea
Blank	49	Tasim
Harţa	47½	0
Necaz	52½	Muliot
Frunză	53	J. Gill

Premiul ZBARCEA
30.000 lei — 1200 m. (L.D.)

Orion	64	0
Cornita	63½	0
Favorit	63	Ilinca
Furtuna	62½	0
Tricolor	61½	x
Povestea	60½	J. Gill
Mazeppa	60½	Mulfot
Sukoro	60	R. Cristea
Monette III	57	x
Talalka	53½	V. Huţuleag
Jurata	53½	Florescu
M. en avant	53½	Cucu
Lăncier	53	Logofătu
Avanti	52	?
Caiafa	45	Guardian
Baby II	44	0

Azi la Băneasa

- ALERGARILE vor începe la ora 13.30 precis.
- EVENTUL va funcţiona în cursa a doua cu a treia (Premiile Parfumeuse şi Anin) şi a cincea cu a şasea (Premiul Municipiului Bucureşti şi premiul Zbârcea).
- PARIUL austriac va începe cu 346.190 lei.

PRONOSTICURILE PRESEI

ZIARELE	Premiul Speteaza	Premiul Parfumeuse	Premiul Anin	Premiul N. Filipescu	Premiul P. Municipiului	Premiul Bucureşti Zbarcea
Universul-Sport	Bold Topsy Voicuţa	Jaf Meşt. Manole	Balyhoo Traviata	L'Aouzelle S. O. S.	Alice Răsvrătit	Herg. S-viste M. en avant
Gazeta Sport.	Bold Topsy Carsix	Jaf Şoim	Balyhoo Golanca	L'Aouzelle S. O. S.	Răsvrătit Alice	Favorit Mazeppa
Universul	Bold Topsy Li Mare	Aida Jaf	Herg. Cisläu Marmara	L'Aouzelle Tour de Vis	Alice Răsvrătit	Talalka Povestea
Curentul						
România	Bold Topsy Voinicu	Jaf Şoim	Balyhoo Suliţa	L'Aouzelle S. O. S.	Răsvrătit Alice	Herg. S-viste Lăncier
Timpul	Gr. Schwartz Bold Topsy	Luţica Şoim	Herg. Cisläu Balyhoo	L'Aouzelle S. O. S.	Răsvrătit Alice	Mazeppa Monette III
Ordinea	Bold Topsy Carsix	Realist Şoim	Lira Marmara	L'Aouzelle Rush	Răsvrătit Alice	Jurata Sukoro
Seara	Gr. Schwartz Jagodka	Jaf Aida	Băbuca Marmara	L'Aouzelle Iortoman	Răsvrătit Colombo	Sukoro Monette III
Semnalul	Bold Topsy Florence	Jaf Realist	Drapel Puişor	L'Aouzelle Rush	Răsvrătit Medardus	Herg. S-viste Monette III
Evenimentul	Cine-va Bold Topsy	Luţica Puişor	Suliţa Marmara	L'Aouzelle Iortoman	Răsvrătit Bock	Tricolor Sukoro
Cei mai indicaţi	**Bold Topsy 6** **Gr. Schwartz 2** **Cine-va 1**	**Jaf 5** **Luţica 2** **Aida 1** **Realist 1**	**Herg. Cisläu 3** **Balyhoo 3** **Băbuca 1** **Lira 1** **Suliţa 1**	**L'Aouzelle 9**	**Răsvrătit 7** **Alice 2**	**Herg. S-viste 5** **Mazeppa 1** **Tricolor 1** **Sukoro 1** **Talalka 1**

Hipism

INFOR

ERI LA BANEASA TRAP

● Au fost distanţaţi :
Turia, în premiul Medoc, pentru galopuri repetate.
Halal şi *Aron*, în premiul Adamelisi, tot pentru galopuri repetate.
Ieroşca II, în premiul Bordeaux, pentru mers neregulat.
Urganda, în premiul Terasse, pentru galop la sosire :
Puica, tot în premiul Terasse, pentru că a căştigat teren în galop.

● Si-au corectat recordul carierii:
Taina, cu 0,2 secunde ; noul record 1.32.1.
Veturia, cu 12,7 secunde; noul record 1.49.1.
Chiabur, cu 2,8 secunde ; noul record 1.48.1.
Cobza, cu 2,4 secunde; noul record 1.47,1.

● AU FOST amendaţi :
G. Gram, cu 200 lei, pentrucă a maltratat pe armăsarul Spic, la startul premiului Tokay.
I. Crotenco, cu 100 lei, pentrucă a vociferat în momentul dării plecării în premiul Tokay.

● LA EVENT s'au plătit cotele:

T
Taina—Am
Atlantida—
Haron—Ef
Dudu Gor

P
Taina—Am
Atlantida—
Haron—Ef
Dudu Gor

● JOCUL
la 141.980 l
victoria lui
premiul Te

● GH. C
tima unui a
Samos, care
ricire, a făm

● HELEN
în antrenam

● PAN W
dut de graj
Aimée de Va

● LAUTA
pariu.

● Jack H
proprietatea
a intrat în s
tenco.

● KINOH
prăsilă, a fo

ALERGĂRI

Băneasa Tr ap; Ziua 22-a, Miercuri 1 5 Noembrie

— PROGRAM I DEFINITIV —

Premiul FILIPOPOLI
Condiţie (1/10) — 13.000 lei

1700 Benitto H. P., Zgomot
1720 Pikaver, Busuioc, Brad, General Worthy, Sorvanet, Movila, Jack
1740 Eggy, Catinca, Ciclop, Domnica
1760 Ieroşca II, Cocenaş, Kitty Clair, Nutza Worthy
1780 Giuditta, Handicap
1840 Havana
1830 Bruma II

Premiul STRUMA
Condiţie (1/1) — 13.000 lei

2100 Dracu, Uraca, Miorita
2120 Dreapta
2140 Guleandra, Princesse Axtell, Iarba
2160 Puşa
2180 Prinţ Worthy, Joker, Speranta
2200 Bistricioara
2220 Rozina
2240 Ialpug
2280 Hispano, Cina

Premiul OHRIDA
Condiţie — 15.000 lei

2140 Inel, Amy Scotland
2160 Busuioc, Dorna
2180 Zeta, Valenţio, Kamaa, Cupidon, Brebenea, Torent, Handicap, Vuet
2200 Bruma II
2220 Nation, Blondella, Pandur, Havana, Trixie, Tutun
2240 Pock

Premiul ECRENE
Condiţie (1/1) — 18.000 lei

1200 Chiţipir, Voinicu, Cartuş
1220 Victor, Fugar
1240 Câmp, Dulcinea, A. 1, Arama, Allah
1280 Aurica
1360 Joly

Premiul BURGAS
Handicap — 13.000 lei

1700 Uin, Ruslan, Ikar, Peggy Worthy, Desiş, Domnia, Fusta II, Bănuţa, Năluca, Lin
1720 Pădureţ II, Lăutar II, Talisman
1740 Princesse Axtell, Uria, Iarba, Musculiţa
1760 Columbus, Furor, Prinţ Worthy, Dudu Gordon, Comoara, Bistricioara
1780 Peter Volo, Cina, Tara, Urganda, Elişor, Crăiasa, Giovinezza II
1820 Călin

Prem
Handica
2100 Ialpug
2120 Fudul
2140 Elixir, Paj Ax
2160 Peter Dâmb,
2180 Pinkert Durdull
2200 Pikaver
2220 Nutza
2240 Voinţa

Prem
Handica
1700 Inel, I thy, Le lor, Son
1720 Brad, Ciclop,
1740 King W

Situaţia jocheilor

52	Gostony —
46	Satmary —
33	B. Toth —
31	G. Guardian —
24	Kramer —
22	Pop —
21	Petruc —
15	
14	
12	
10	
9	
8	
7	
6	
4	
4	
4	
3	
3	
2	
1	
1	
—	
—	
—	

Inscrieri in alergările importante

ZIUA XXIII-a
DUMINICA, 19 NOV.

Pr. DIM. GR. GHIKA
50.000 lei — 2200 metri

Marcella, Giţta, Doiniţa, Flor Fina, Harţa, Luţica, Mitsouko III, Orion, Franţă, Corniţa.

Calendarul galopului

TOAMNA

Noembrie: 16, 19.

IERI LA BANEASA TRAP

Haron, Amilkar şi Szeged au realizat performanţe excelente

Eftin şi Extra în formă. — Taina s'a comportat în progres. — Rezultate import nte

La Băneasa-Trap a avut loc eri o interesantă reuniune. Acestui lucru şi timpului favorabil se datorează desigur numeroasa asistenţă înregistrată.

Programul, după cum am scris şi în numărul de eri al ziarului nostru, s'a caracterizat prin alergări de vedete. Intr'adevăr au fugit parte din valoroşii alergători ai turfului nostru, fapt care a contribuit desigur la mărirea atracţiei.

Intr'adevăr, disputele cailor buni au fost foarte spectaculoase şi au dat o seamă de importante rezultate asupra cărora este necesar să ne oprim.

HARON, SZEGED ŞI AMILKAR

Din categoria cailor buni, remarcabile rezultate au obţinut Haron, Szeged şi Amilkar.

Primul a dispus în premiul Samos de Katy Caid dându-i 80 de metri. Desigur o remarcabilă comportare care atestă că fiul lui H. P. a rămas valorosul element din trecut.

Cercasov l-a condus cu mult tact.

Szeged a dat o nouă dovadă a clasei pe care o posedă. In premiul Colonia a învins comod deşi a dat avantaji cari au mers până la 120 de metri.

După Jopa Hanover, este indiscutabil cel mai bun cal de trei ani care a fugit în România.

Amilkar a întrecut în premiul Porto trăpaşi de ridicată valoare, precum: Belşug, Josedale Margot şi Kitty Clair.

RESTUL REZULTATELOR

Din restul rezultatelor vom menţiona în primul rând comportarea iepei Taina din premiul Medoc

Cu această ocaziune a reuşit cea mai valoroasă comportare din cariera ei.

Deasemeni excelent a fugit Extra în premiul Tokay. Pensionara grajdului Hanny a evidenţia o condiţie care trebue reţinută.

Au mai căştigat: Eftin, Atlantida şi Colombo. De menţionat forma în care Crainic a prezentat pe Eftin.

Rezultatele tehnice

827. Premiul MEDOC — Condiţie
(14,14) 12000, 3700, 1500, 800 lei

808	TAINA	1	1780	2.44	1.32¹	T. Marcu	112 108
818	Zeta	2	1800	44⁰	31⁰	Fischer	10 11
721	Tătăran	3	1760	45⁰	34⁰	Gram	797 368
765	Birlic	4	1780	47⁰	34⁰	Crotenco	85 58
793	Mirăştea		1740	51⁰	38⁰	Szabo	184 184
815	Draga Mea		1800	56⁰	39⁰	Grăjdănescu	341 262
789	Turia		1720	—	—	Slobozenco	— —

TAINA (David Axworthy şi Turtucaia) apartine d-lui B. Marcu
Primă de crescător lei 1200 d-lcr B. şi J. Marcu.
Cotele: Tribună: 112; 13, 13 Peluză: 108; 13, 12: 10 lei

1) dist. pt. galopuri repetate şi este antrenată de B. Marcu

828. Premiul PORTO — Condiţie
(14,39) 12000, 3700, 1500, 800 lei

822	AMILKAR	1	1740	2.31²	1.26⁰	Gaidaev	23 22
826	Gondolat II	2	1780	31⁰	25	Grăjdănescu	23 22
812	Belşug	3	1760	31	26	Szabo	18 23
826	Joe Margot	4	1740	31⁰	27⁰	Grünwald	188 181
755	Theodora		1720	34⁰	29⁰	Bordei	441 582
820	Kitty Clair		1700	35⁰	31⁰	Cerkasoff	45 32

AMILKAR (Bob Armstrong şi Ilka) apartine Grajdului Sterea şi este antrenat de J. Marcu
Cotele: Tribună: 23; 22, 37; Peluză: 22; 20, 28:10 lei
Event: Tribună: 200; Peluză: 255:10 lei

829. Premiul ADAMCLISI — Condiţie
(15,05) 9000, 23000, 1000, 700 lei

811	ATLANTIDA	1	1100	2.01⁸	1.50⁰	T. Marcu	19 15
811	Veturia	2	1120	02⁸	49⁰	Podoleacov	62 73
811	Chiabur	3	1140	03⁸	48	Crotenco	37 37
811	Cobza	4	1160	04⁸	47⁰	Fischer	37 37
766	Leac		1100	07⁸	56⁰	Slobozenco	288 792
821	Voinicu		1260	10⁸	43⁸	V. A-sky	62 73
811	Baba Dochiţa		1140	12⁸	56⁰	Ghinea	66 84
821	Cluruc		1320	18⁸	45⁸	Gaidaev	113 220
738	Mişu		1100	21⁸	2.08⁸	Borisiac	1275 3860
811	Hălal		1160	04¹	1.47⁰	Dobrescu	113 220¹
766	Aron		1100	20⁸	2.08	Gram	359 264²

1) dist. V pt. galopuri repetate
2) dist. X pt. galopuri repetate

ATLANTIDA (Aspern şi Turtucaia) apartine d-lui B. Marcu şi este antrenată de B. Marcu
Primă de crescător lei 900 d-lui B. Marcu.
Cotele: Tribună: 19; 15, 21, 20; Peluză: 15; 13, 24, 20:10 lei

830. Premiul SAMOS — Condiţie
(15,28) 12000, 3700, 1500, 800 lei

825	HARON	1	2220	3.15²	1.27⁰	Cerkasoff	23 23
825	Katy Caid	2	2140	15⁸	31⁴	Corol	184 153
818	Mura	3	2120	15⁷	32⁸	Szabo	173 181
823	Nation	4	2140	16⁹	32	Gaidaev	85 141
823	Pandur		2160	17⁹	31⁸	Fischer	35 36
824	Sultana		2100	19⁸	35	Zabelin	1597 2295
801	Busuioc		2120	27¹	37⁰	Ghinea	635 1530
826	Valenţio		2140	—	—	Crainic	25 29

HARON (H.P. şi Hanneri) apartine Grajdului Cemi şi este antrenat de A. Podoleacov
Primă de crescător lei 1200 d-lui D. Tulcianov
Cotele: Tribună: 29; 17, 37, 25; Peluză: 23; 14, 27, 19:10 lei
Event: Tribună: 62; Peluză: 40:10 lei

831. Premiul BORDEAUX — Handicap
(15,51) 12000, 3700, 1500, 800 lei

801	EFTIN	1	2140	3.11²	1.29⁸	Crotenco	205 252
818	Jarvis	2	2140	11⁸	29⁷	Ghinea	50 87
822	Pleava	3	2140	12⁸	30¹	Pavlic	110 87
818	Ben Hur	4	2160	13¹	29⁴	Tassopol	58 54
816	Trixie		2160	13²	29⁴	Cerkasoff	32 33
823	Pock		2180	13⁴	28⁷	Galdaev	82 77
823	Kamaa		2180	14⁹	29⁴	Grünwald	76 138
826	Talaz		2120	17	32⁹	Fischer	76 138
816	Yoraus		2140	18⁵	32⁸	C. D-trescu	220 223
799	Ghimp		2180	31⁹	37⁸	Dobrescu	127 140
735	Ieroşca II		2120	—	—	Slobozenco	419 263
			2100	—	—	Szabo	348 181¹

1) dist. pt. mers neregulat

EFTIN (Badea Petre şi Egetlen) apartine d-lui Gh. Iordănescu şi este antrenat de Gh. Crainic
Cotele: Tribună: 205; 55, 19, 21; Peluză: 252; 39, 27, 21:10 lei
Event: Tribună: 435; Peluză 450:10 lei

832. Premiul TERASSE — Handicap
(16,14) 9000, 2500, 1000, 700 lei

794	COLUMBUS	1	2120	3.26¹	1.37²	Grünwald	— —
825	Dudu Gordon	2	2100	26⁷	38⁴	Gaidaev	64 85
824	Jack	3	2180	26⁸	34⁹	Fischer	25 20
845	Prinţ Worthy	4	2100	28⁹	39⁴	Crotenec	40 40
819	Joker		2120	28⁹	38⁴	Szabo	174 230
807	Diadia Lui		2200	30⁷	35⁸	Ghinea	105 164
813	Paj Axtell		2160	31⁸	38¹	Corol	40 40
824	Pan Worthy		2160	32⁴	37⁴	Borisiac	268 507
813	Furor		2100	33⁹	41¹	C. D-trescu	— —
803	Speranţa		2100	49⁷	49⁷	Turca	1396 760
724	Vrăjitor		2120	50⁹	48⁷	Welch	388 289
825	Urganda		2120	32⁹	40⁷	Zabelin	48 47¹
813	Puica		2180	35⁴	39	C-dorescu	257 280²

1) dist. IX pt. galop sosire
2) dist. XI pt. căştigat teren în galop

COLUMBUS (General Hanover şi Colombine) apartine d-lui Gh. Adem şi e antrenat de L. Grünwald
Cotele: Tribună: 64; 25, 14, 49; Peluză: 85; 28, 16, 110:10 lei

833. Premiul TOKAY — Handicap
(16,37) 10.000, 3000, 1200, 800 lei

799	EXTRA	—	1720	2.39²	1.32⁸	Pavlic	74 61
824	Domnica	2	1740	40⁴	32²	Brânzoc	276 265
824	Sultan II	4	1700	40⁶	34⁸	Galdaev	44 58
829	Oborean		1740	41¹	32⁸	Crainic	123 48
795	V. Tiganilor		1760	41²	31⁷	Grünwald	593 231
817	Natasa		1730	41⁴	30⁸	Cerkasoff	25 41
776	Florita		1760	42²	32¹	Gram	714 347
815	Dolly Worthy		1740	44⁴	34⁸	Drăgotescu	397 494
775	Peter Worthy		1760	46¹	34⁷	Crotenco	919 2310
824	Durdulia		1720	46⁸	36⁷	C-dorescu	701 204
—	Inel		1720	47⁸	37⁴	Corol	156 165
813	Jeles II		1720	48⁴	38¹	Borisiac	412 330
815	Leu		1700	49⁸	39⁴	Strijiniuc	911 575
824	Pikaver		1760	52⁸	38²	Marcenco	— —
824	Nutza W.		1740	52⁸	39¹	Lucan	— —
776	Zgomot		1720	55⁸	38⁷	Tassopol	141 130
824	Sorana		1720	56¹	42⁷	Fischer	233 76
773	Ciclop		1700	3-01	46⁸	V. A-sky	202 192
EXTRA (H.P. şi Electar) apartine grajdului Hanny şi este antrenată de M. Pavlic			1760	19⁸	53⁸	Ghinea	351 330

Cotele: Tribună: 74; 24, 55, 22; Peluză: 61; 26, 34, 22:10 lei

834. Premiul COLONIA — Record
(17,01) 9000, 2300, 1000, 700 lei

814	SZEGED	1	1820	2.38	1.26⁸	Tassopol	16 17
817	Floare	2	1700	38⁹	32⁴	Drăgotescu	221 204
815	Grozava	3	1700	40⁷	34⁸	Mcrozov	96 141
824	Movila	4	1720	40⁸	33⁸	Turca	164 124
817	Sorvaneţ		1740	40⁵	32⁴	Borisiac	186 166
800	Redea		1720	41¹	33⁷	Moldovan	179 106
822	Blondella		1780	41⁷	30⁷	T. Marcu	149 131
816	King Worthy		1760	43¹	32⁷	Ghinea	170 183
818	Cupidon		1760	45⁸	33⁸	Russ	497 333
779	Sonia Worthy		1760	48⁹	35⁹	Corol	152 136
815	Don		1700	49¹	39⁸	Pavlic	109 100
826	Sam Worthy		1780	50⁹	36	Catană	152 136
817	Peter Gordon		1720	53⁸	41¹	Crotenco	152 136
826	Hercegno		1760	54⁸	37⁸	Galdaev	516 1837

SZEGED (Imred şi Rebeka) apartine d-lui T. Tassopol şi este antrenat de proprietar
Cotele: Tribună: 16, 18, 58, 36; Peluză: 17; 16, 30, 26:10 lei
Event: Tribună: 134; Peluză: 173:10 lei

Clasamentul antrenorilor

J. Wilson	47	A. Mc. Intyre	15
B. Gabens	42	J. Beeson	10
A. Romanes	41	B. Toth	10
E. Gabor	35	V. Kristoff	9
V. Kristoff	27	Căp. A. Guliano	8
St. Ujvary	26	G. Garner	5
W. Gill	22	General Filip Iacob	3
Ion Gheorghe	21	Chr. Setescu	3
I. Pinka	18	M. Durabeck	2
I. Niculescu	14	Lt.-Col. Tr. Romano	2

Studenţimea Academiei Naţionale de Educaţie Fizică a aderat la F.N.S.

Aseară la ora 17, studenţimea Academiei Naţionale de Educaţie Fizică, s'a întrunit într'o şedinţă solemnă sub preşedinţia d-lui general dr. C. Mihăilescu, directorul Academiei şi în prezenţa corpului profesoral în frunte cu d. prof. col. Dr. Lascăr Ioan subdirectorul Academiei, prof. Raşală, Busuioc, dr. Mihăilă, etc., au aderat la Frontul Naţional Studenţesc.

D. general dr. Mihăilescu, printr'o scurtă şi frumoasă cuvântare a arătat rostul Frontului Studenţesc în viaţa studenţilor, un organism de disciplinare a energiei tinereşti, care să cultive corpul ca şi spiritul, să realizeze o viaţă fizică paralelă cu viaţa intelectuală, aşa ca să poată prepara oameni culţi, dar şi sănătoşi, de energie, de caracter şi de moralitate de care ţara are atât de mare nevoe.

După aceea studentul Etu a declarat în numele studenţilor aderarea la Frontul Naţional Studenţesc şi a asigurat că vor depune toată munca lor în scopul realizării programului Frontului, spre binele Patriei.

AVIAŢIE

Condiţii şi avantagii noui pentru viitorii elevi-piloţi la şcolile civile

In curând se vor deschide cursurile teoretice la şcolile particulare de pilotaj, în vederea formării de noui piloţi în anul 1940. Condiţiunile vor fi publicate de direcţia aeronauticei comerciale peste câteva zile.

La aceste şcoli pot urma cursurile de sbor tinerii între 18 şi 27 ani, având studii de minimum 4 clase de liceu comerţ sau normală, sau absolvenţa şcolilor inferioare de meserii, ucenici I A. R. sau C. F. R.

Putem preciza însă că forurile superioare aeronautice au fixat mari avantagii pentru viitorii elevi piloţi şi cu deosebire în ceace priveşte pe studenţi şi bacalaureaţi.

SPORTURI MECANICE

Reuniunea automobilistă şi motociclistă se amână la 19 Noembrie

Reuniunea automobilistă şi motociclistă, ce trebuia să se dispute astăzi, se amână pentru o săptămână, adică pentru Duminică 19 Noembrie. Motivul acestei amânări este timpul foarte scurt, care n'a permis punerea la punct a organizării.

In primul rând, nu s'a căzut de acord în privinţa alegerii terenului; unii sportivi au susţinut că velodromul din Ştefan cel Mare ar fi cel mai potrivit. Deplasându-ne pe teren, am constatat cu mare durere, că pista a fost complet lăsată în părăsire, iarba a crescut, şanţurile s'au umplut cu apă... un adevărat maidan pe locul care a făcut pe vremuri gloria motociclismului român.

Am vizitat, apoi circuitul Metropola din Jianu; terenul este asfaltat, însă mult prea mic pentru automobile. Lăţimea lui ar fi cea mai serioasă piedică pentru cel care ar voi să dubleze şi acest inconvenient ar merge până la risc.

In fine, ultima soluţie a rămas tot velodromul din Belu, care are o lăţime de circa 6 m. şi o pistă minunată pentru alergat. Afară de faptul că lungimea e mult prea redusă — 573 m. —, el ar fi cel mai indicat.

In vederea definitivării acestor amănunte, comitetul organizator invită din nou pe toţi automobiliştii şi motociclistii, astăseară la restaurantul Torino, ora 20.

D. Crăsnaru

CICLISM

ROŢI ŞI PEDALE

Incorijibil ciclist, „Boroneaţă" va lua startul astăzi în proba de marş Ploeşti-Bucureşti.

*

Carlo Giordani intenţionează să alerge în probele de „ciclo-cross" din sezonul acesta.

*

Pentru anul care vine se proectează organizarea unor reuniuni, pe velodromul dela Belu, în fiecare Duminică.

*

Gallien, câştigătorul „Turului României" 1936, se află pe linia Maginot.

*

Fabrica de biciclete, — acest cântec vechi, — va deveni un fapt real în cursul acestei ierni.

*

Cursele cu antrenament mecanic vor constitui programul „tare" al sezonului viitor.

*

N. Dobrin, câştigătorul demifondului reuniunii de închidere, se gândeşte de pe acum serios la probe cu antrenament mecanic, şi şi-a comandat o bicicletă mecanică.

*

„Dealul Craiului" singura porţiune negudronată din cei 600 km. ai „Cursei Restauraţiei", a fost, deunăzi, asfaltată.

BOX

Astă seară la „Universal"

O mare reuniune amatoare

Pe program: Vasile Şerbănescu

Astă seară la ora 21, în sala „Universal" din B-dul Filantropiei 55, harnica grupare de sub conducerea maestrului Sandu Petrescu regizează o mare reuniune amatoare de box al cărui program suscită un interes deosebit dat fiind calităţile excepţionale ale boxeurilor cari vor evolua în ring.

Astfel vom asista la „ciocniri" extrem de „tari" între următorii pugilişti consacraţi: Gh. Tătărescu, Jean Chirculescu, N. Ciocan, Gh. Bidrinschi, D. Zamfirescu, N. Vânătoru Ion Roşca, Fănel Stinescu şi multe alte nume, cari şi-au creiat adevărate simpatii în masele sportivilor dela noi, prin frumuseţea şi claritatea stilului lor de a boxa.

Atracţia serii însă, va fi fără îndoială apariţia în ring, a excelentului nostru campion la toate categoriile Vasile Şerbănescu, şi care va face un match demonstrativ de box în compania talentaţilor Mişu Petrescu şi Gheorghe Moroianu ambii dela „Universal". Succesul — de altfel ca întotdeauna — este asigurat publicul având ocazia să vizioneze un spectacol extrem de interesant.

PROGRAMUL SE PREZINTA IN URMATOAREA FORMAŢIE

Fănel Stănescu—Gh. Bidrinski
Jean Kirculescu—I. Vânătoru
D. Zamfirescu—N. Vânătoru
Neagrău Gh.—Ion Roşca
Mario Feleskin—M. Burghelea
Gh. Tătărescu—N Ciocan.

MATCH DE ANTRENAMENT

Vasile Şerbănescu—M. Petrescu şi Gh. Moroianu.

*

Delegat general, d. M. Drăgoi; judecători, d-nii: C. Ionescu, M. Drăgoi, Al. Popescu Herasca; cronometror, d. col. Al. Apăteanu; medic, d. dr. A. Siligeanu.

Rezultatele reuniunii de aseară din strada Claudiului

Reuniunea de box organizată de grupările „Mielu Doculescu" şi „Jean Constantinescu" aseară, în str. Claudiului, s'a bucurat de un desăvârşit succes iar publicul cifrat la câteva sute de persoane a aplaudat entuziast disputele.

REZULTATELE TECHNICE

In primul match al serii, se întâlnesc *Florea Mihăilescu* (M. D.) şi *N. Săvulică* (aceiaşi sală). După o luptă destul de confuză în care secundul mai are mult de învăţat, juriul acordă decizia la puncte lui Mihăilescu care a lovit mai des şi precis.

Cel mai frumos match al serii l-au prilejuit *Gheorghe Florea* (M. D.) şi *Marin Dobrescu* (J. Constantinescu).

După 9 minute de luptă extrem de spectaculoasă şi în care elevul lui Doculescu s'a arătat ma ibun lovind din orice poziţie, variat, şi precis, juriul acordă totuşi decizia la puncte lui Marin Dobrescu care n'a câştigat decât repriza II, decizie injustă şi care a stârnit protestele publicului.

O reeditare a matchului se impune pentru a ne arăta pe cel mai bun, deşi aseară l-am văzut pe Gh. Florea câştigând de puţin la puncte, dar câştigând!

Păun Safta, câştigă la puncte în faţa lui *N. Stoiculescu* ambii dela sala Mielu Doculescu.

Petre Toma învinge detaşat şi câştigă decizia la puncte în faţa lui *Leon Polocoşer*, ambii elevi ai maestrului Mielu.

Ion Ungureanu (M. D.) bate la puncte pe *Ştefan Spak* (A. C. T.).

Decizia a nemulţumit pe... învins, manifestându-şi, în ring, indignarea. Decizia de altfel e perfect justă.

Ştefan Florescu (M. D.) este declarat învins prin abandon în repriza II în faţa lui *Gh. Cojocaru* (J. C.).

Emil Polocoşer îşi adjudecă decizia la puncte în dauna lui *Ion Radu* ambii dela sala „Jean Constantinescu".

A fost un match viu disputat şi în care învingătorul s'a arătat de puţin mai bun.

Const. Păunescu (M. D.) învinge prin abandon în repriza II pe *Tudor Pipoş* (aceiaşi sală) Matchul a fost foarte dur şi extrem de disputat.

Ultimul match prilejueşte cea mai „tare" dispută a serii între *Mircea Măgureanu* şi *Gh. Enciu* ambii dela (M. D.). Juriul acordă decizia lui Măgureanu care a avut un finish mai puternic.

Gr.

Echipa de box a Italiei a învins Danemarca

Cophenhaga, 11. — Echipa italiană de box amator şi-a terminat turneul său în străinătate

Ultimul match susţinut a fost acela de aseară contra echipei naţionale daneze, pe care a învins-o cu 6.2 victorii.

Acest match a avut loc la Aarhus.

Nelu Oprescu reintră după o îndelungată absenţă

Nelu Oprescu, unul din cei mai buni „cocoşi" ai ringului românesc de acum câţiva ani, se pare că va reintra foarte curând. Recent desconcentrat, ambiţiosul „Nelu" şi-a reluat antrenamentul, de data aceasta în sala de box şi educaţie fizică a Facultăţii de drept, sub atenta supraveghere a maestrului Jim Călmescu.

„Mă găsesc într'o formă excepţională — ne spune el — şi sunt sigur că reintrarea mea va coincide cu o victorie pe cât de frumoasă pe atât de categorică ori cine îmi va fi adversar!

Voi dovedi că posibilităţile mele sunt vaste, şi că mai am dreptul — în virtutea lor — să mă bucur încă de succese.

Stau la dispoziţia ori cărui om din categoria „pană" şi a organizatorilor, IN SPECIAL".

Faţă de optimismul — oare cum exagerat — al lui Oprescu noi nu mai avem nimic de adăugat, fiindcă, *„Omul e dator să încerce"*, spune un sfat bătrânesc, iar noi, îi dorim succes!

HOCKEY PE GHIAŢA

Marţi consfătuire la liga regională de hockey în vederea deschiderii sezonului

In sfârşit, liga regională de hockey s'a decis să se întrunească. Iată convocarea lansată către grupările din liga de Sud:

„Se aduce la cunoştinţa grupărilor din cuprinsul ligii regionale de Sud că sunt invitate a-şi trimite delegaţii, în vederea deschiderei sezonului, la consfătuirea ce va avea loc Marţi, 14 Noembrie 1939, la sediul F.R.H.G. din str. Caragiale nr. 13".

Inaugurarea noului sezon de hockey şi patinaj în funcţie de deschiderea patinoarului

Sezonul de hockey şi patinaj este silit să-şi amâne deschiderea din motive destul de puternice.

Deschiderea Patinoarului Otetelişanu urma să aibă loc astăzi. Dar lucrările de amenajare a noilor instalaţii nu s'au putut termina în timp util şi inaugurarea a trebuit să fie amânată cu câteva zile. Revizuirea totală a ţevilor necesită vreme şi cu tot ritmul accelerat în care au decurs lucrările amânarea n'a putut fi împiedicată.

Instalaţiile sunt cu totul noi: ţevile au fost revizuite în aşa fel ca ghiaţa să rămână permanent la acelaş temperatură. In ceiace priveşte curentul electric care conduce motoarele şi acest capitol a fost rezolvat. Nu mai există niciun litigiu financiar cu Societatea de gaz şi electricitate şi deci nici un pericol de întrerupere a curentului ca anul trecut.

Astăzi se va hotărî în mod cert data inaugurării, care după toate probabilităţile, va fi peste 3—4 zile.

Tot zilele acestea se va transa şi chestiunea antrenamentelor echipelor bucureştene. O conferinţă între conducătorii patinoarului şi ai grupărilor va pune la punct şi programul de hockey şi patinaj.

Două sub-federaţii de hockey în Iugoslavia

Zagreb. — Federaţia jugoslavă de hockey pe ghiaţă, cu sediul la Zagreb, are acum dou sub împărţiri: sub-federaţia sârbă şi sub-federaţia croato-slovenă.

ATLETISM

In locul Olimpiadei dela Helsinky...

...„stelele" din Hollywood vor să organizeze jocurile panamericane în cetatea filmului

Garry Cooper, Pat O'Brien, Clark Gable, Bing Crosby, etc., au adresat o telegramă Federaţiei americane de atletism

Din primele zile ale războiului — şi chiar mai dinainte — americanii şi-au făcut griji de soarta jocurilor olimpice dela Helsinky din 1940. D Avery Boundage, preşedintele comitetului olimpic american şi membru în C. I. O. şi-a manifestat deseori dorinţa de a organiza în America jocurile olimpice, în caz că Finlanda se va vedea pusă în situaţia de a le anula. La rândul ei, municipalitatea din Philadelphia a făcut propuneri de acelaş fel, oferind imensul stadion, construit cu ocazia secentenarului şi unde pot lua parte 125.000 spectatori. In sfârşit, secretarul general al federaţiei americane de atletism a sugerat înfiinţarea jocurilor pan-americane la Havana.

Pe scurt, din toate părţile, din Statele Unite, se cere o mare reuniune atletică, prin care să se înlocuiască jocurile olmpice din 1940, a căror soartă a devenit foarte nesigură.

„STELELE" DIN HOLYWOOD IN SPRIJINUL IDEII

Şi, atunci când se aştepta ca numai federaţiile şi societăţile atletice să intervină, este îmbucurător de a vedea, actualmente, grupuri de particulari susţinând aceste propuneri şi propunând altele chiar

Iată dece ultima intervenţie a provocat un mare interes, dat fiind că acest grup face parte dintr'o corporaţie a cărei faimă internaţională este mai mult decât evidentă : aceea a cinematografului.

Cunoscuaa vedetă Pat O'Brien, în numele unui mare consorţiu cinematografic, printre care se găsesc şi Bing Crosby, James Cagney, Jean Hershoit, Walter Wegner, Garry Cooper, Clark Gable, a adresat d-lui Daniel J. Fergusson, secretarul general al federaţiei americane de atletism, următoarea telegramă :

O TELEGRAMA AMERICANA

„Dacă Finlanda se va vedea obligată să anuleze jocurile Olimpice din 1940, facem un arzător apel „Amateur Athletic Union"-ului, să se înlocuiască prin jocurile panamericane, la Hollywood, în vara viitoare.

Timp de patru ani atleţii americani s'au pregătit pentru marea competiţie din 1940.

Anularea (JOCURILOR OLYMPICE) ar priva un foarte mare număr de atleţi excelenţi de recompensa pe care o merită pentru performanţele lor sportive şi pe ţările lor de onoarea triumfului în competiţii sănătoase şi glorioase.

Cele două Americi nu sunt în războiu şi dacă circumstanţele în care se află Lumea Veche, împiedică Finlanda să fie gazdă, Hollywood, cel mai internaţional dintre oraşele americane, pare să fie alegerea naturală pentru JOCURILE INTERNAŢIONALE.

Această sugestie a fost făcută în interesul sincer al bunei sportivităţi şi perfectei înţelegeri între ţările lumii noui".

TREI ORAŞE LUPTA PENTRU ONOAREA DE A ORGANIZA

Ideea JOCURILOR INTERNAŢIONALE a luat naştere la declararea ostilităţilor în Europa. De atunci a crescut ca un bulgăre de zăpadă şi nu a întâlnit nici o piedică

Toţi oamenii cari se interesează de sporturi găsesc ideea excelentă şi ea va fi susţinută.

In momentul de faţă e vorba să se aleagă locul unde se va disputa marea competiţie.

Trei oraşe au fost propuse până acum : Havana, Philadelphia şi Hollywood. Ele se pretează toate acestui proect.

Care din ele va fi desemnată ?

Atletism universitar

Un grup de studenţi la „Campionatele universitare"

Sub semnul îndrăznelii începutului s'au disputat la noi universitarele atletice, urmate de campionatele A.N.E.F.-ului

O sugestie venită dela Cluj, girată de d. prof. univ. Iuliu Haţieganu, preconizează pentru la primăvară disputarea unui match atletic universitar : Bucureşti-Cluj.

Cât de puţin sprijin din partea Oficiului Universitar, al Străjii Ţării, al F.R.A. şi atletismul va trăi zile însorite.

Pentru studente, mai ales cele AN.E.F., atletismul va trebui să însemne cel puţin cât a însemnat pentru studentele I. S. E. F.-ului.

Crossul, pe care Academia Comercială ar voi să-l organizeze, nu trebue dat uitării.

Să nu se neglijeze activitatea în sală. Şi în primăvară vom avea de sigur, succese la fiece concurs universitar. Intâi campionatele pe facultăţi, un match de selecţie şi-a întâlnire oficială între A.N.S.F., şi celelalte facultăţi, în fine concurs interfacultăţi, la care pe lângă Bucureşti şi Cluj, să participe Iaşul şi Cernăuţul. Să nu credeţi că-s gândurile unui bolnav de optimism. Sunt lucruri atât de uşor de realizat. Colaborare între A.N.E.F., F.R.A. şi cluburi — o înţelegere din partea Universităţii, iată porunca timpului nostru.

Bine organizat, sub pavăza F.N.S.-ului, sportul universitar şi atletismul românesc păşesc pe drumul cel bun

Şi dacă se vor ţine şi la anul campionatele mondiale universitare am dori un nume românesc între campioni. Şi avem credinţa că-l vom avea.

O interesantă iniţiativă

a d-lui colonel adj. E. Pălăngeanu

O conferinţă spre a se reorganiza mişcarea atletică românească

Continuând opera de organizare a sportului atletic românesc, d. col. adj. E. Pălăngeanu, preşedintele Federaţiei române, intenţionează convocarea unei conferinţe al cărei scop ar fi reorganizarea mişcării atletice româneşti.

La această discuţie ar urma să ia parte figurile proeminente ale sportului românesc şi bine înţeles conducătorii actuali şi cei din trecut ai sportului atletic românesc.

Asupra acestei importante şedinţe vom reveni cu amănunte.

De pe pistă

● *Polisportivul anefist Boldiş* urmează acum trei şcoli : A. N. E. F., Şcoala de antrenori de foot-ball şi Şcoala de box. Le urmează şi totodată nu uită să şi scrie. Boldiş e corespondentul unui ziar din Ardeal. O atât de largă activitate pe tărâm sportiv nu înţelegem cum n'ar putea culege roade şi felicitări.

● *Lazăr*, atletul, pe lângă foot-ball, iată-l şi rugbyst. Echipa ? Viforul Dacia. Alături de Jupé, în echipa cu care odinioară — 1934 — ca un Th. Popovici Steriam şi Beju, câştiga Cupa României.

NEVRARGYL Dr BOUSQUET

In cutii a 3 tablete şi a 20 tablete.

VOLLEY BASKET BALL

Avântul Sportiv a câştigat prima finală a cupei F. R. B. V.

Prima finală a cupei de volley F.R.B.V. s'a disputat eri după amiază pe terenul Sportul Studenţesc în cadrul căreia Avântul Sportiv (—5) a învins pe Macaby (—8), după un match ce a constituit un spectacol splendid.

Intr'adevăr, disputată cu îndârjire, partida de eri după amiază a avut darul să mulţumească marele număr de spectatori care a făcut deplasarea pe arena universitarilor.

După cum am spus, victoria a surâs tinerilor dela Avântul Sportiv cari cu elanul ce-i caracterizează au reuşit să înfrângă tehnica cu care era înzestrată Macaby în trei seturi (15—11 ; 10—15; 16—14), cari au ţinut încordată atenţia publicului un timp record.

Despre învingători cari au avut cei mai buni oameni în Romulus Teţu, Gicu Constantinescu şi Zamfirescu, nu putem spune decât că în acest trofeu dovedesc din nou — au câta oară ? — că-şi merită locul cu prisosinţă la categoria I-a.

Macaby a avut cei mai buni oameni în Suly Leizer, Marian şi Edy Cohn.

De remarcat arbitrajul impecabil al d-lui Avachian, care se dovedeşte unul dintre cei mai talentaţi arbitri din noua generaţie.

Astăzi se va disputa a doua finală a cupei F. R. B. V.

Cupele de toamnă merg cu paşi repezi spre lichidare.

Astfel după cupele de basket oferite de d. Petre Angelescu, astăzi va avea loc cea de a doua finală a cupei de volley F.R.B.V.

Tot astăzi se vor disputa şi recalificările necesare, în conseciţă Duminică 19 Noembrie absolut toate cupele vor fi terminate procedându-se la programarea activităţei de iarnă

Iată acum partidele de astăzi.

După cum este şi normal ne vom ocupa întâi de cea de a doua finală a cupei F.R.B.V. şi care acum capătă şi caracterul de revanşă pe care Avântul Sportiv o acordă Macabeylor.

Să mai spunem că va fi un match formidabil?

Nu credem să mai fie nevoe, căci acei cari au fost eri prezenţi pe terenul Sportul Studenţesc au putut vedea acest lucru.

Favorit?

Prin prisma moralului pare să fie Avântul Sportiv.

CALIFICAREA FEMININA

Pentru ca Sp. Studenţesc să aibe adversar în finala cupei de volley feminin, Bonaparte (—3) se întâlneşte cu Radu Vodă (0). Aceste echipe s'au mai întâlnit odată şi atunci Radu Vodă câştigase în trei seturi. Se va repeta rezultatul? Noi credem că da.

VOLLEY CATEGORIA III-a

In categoria III-a activitatea se desfăşoară intens Tirul având veleităţi de câştigător.

Şanse mai au Monitorul Oficial şi Cărămidarii de jos.

Iată programul de astăzi:

FETE VOLLEY

Bonaparte—Radu Vodă: Velodrom ora 11, Duminică 12/XI/939, Udenio.

BAEŢI VOLLEY

Avântul Sportiv — Macaby: Sportul ora 11, Duminică 12/XI 1939, Marinescu Tr.

Cărămidarii de Jos—Tirul: Velodrom ora 15.30, Duminică 12/XI 1939, Iatropol.

Craiu Nou—Vulturii Carp.: Pebe ora 10.30, Duminică 12/XI 1939, Stravropol.

Tirul—Monitorul Oficial: Velodrom, ora 10, Duminică 12/XI 1939, Avachian.

BASKET

Viforul D.—Tirul: Velodrom, ora 16, Duminică 12/XI/939, Marinescu M.

E. F. A.—Viforul D.: Velodrom, ora 11, Duminică 12/XI 1939, (amicale), P. Ohen.

Volley-ballul la Odorheiu

ODORHEI. — In oraşul nostru a avut loc un match de volley între clasele a opta A şi B ale liceului de băieţi din localitate.

S'a jucat în următoarele formaţii : „A": Perianu, Bălănică Nişcov, Constantinescu Bălănică II şi Popescu V.

„B" : Sescovici, Stanciu Iordăchescu, Vintilă Negulici, Crişţea.

După matchul disputat, victoria a revenit „A"-ului cu scorul de 15-0, 5-15, 15-1.

S'au remarcat : Perianu şi Nişcov la A şi Stanciu şi Negulici la B.

ŞTIRI

● D. Mircea Sc. Pătărăgeanu, preşedintele Asoc. „Sportivo-Culturale „Spiru Haret", aduce la cunoştinţa jucătorilor de volley-basket-ball să ia parte în număr cât mai mare la consfătuirea şi antrenamentul ce se vor ţine în sala A. C. T. str. Luterană 36 orele 19—21, Luni 13 Noembrie 1939.

CROSS-COUNTRY

Azi se dispută a 21-a ediție a „Cupei Mihail Eliescu"

O emoționantă aducere aminte

Foștii colegi și camarazi de arme ai eroului dela Mărășești organizează competiția în semn de omagiu

Azi se dispută a douăzeci și una ediție a „Cupei Mihail Eliescu".

Puțini știu cine a fost Mihail Eliescu, dar acei puțini nu uită ca în fiecare an crossul ce se organizează se constitue un omagiu și o creștinească aducere aminte. Mihail Eliescu a fost campion școlar de cross-country, iar la Mărășești a căzut ca un erou în fruntea unității pe care cu bravură o comandase.

Amintirea lui Mihail Eliescu e o mândrie a sportului românesc.

EXAMENUL SPORTIV

A douăzeci și una ediți a Cupei Mihail Eliescu se va reduce la o întrecere între șasesprezece alergători bucureșteni, sau mai precis la un Walk-over al Viforului Dacia. Este regretabil că o competițiune de anvergura crossului Mihail Eliescu se desfășoară într'o atmosferă sportivă atât de sărăcăcioasă.

Crossul românesc trece de câțiva ani printr'o criză câre în această toamnă pare că a atins punctul maxim.

Poate că ziua de astăzi ne va oferi o consolare prin crossul Hary Mușetescu, rezervat juniorilor și care va strânge tot ce are mai bun crossul junior bucureștean.

ȘANSELE CONCURENȚILOR

Despre oarecari dificultăți în darea unui pronostic care să fie cât mai aproape de realitate, nu poate fi vorba.

Din cei 16 concurenți înscriși la crossul Mihail Eliescu un nume face ca asupra lui să planeze cei mai mulți sorți de izbândă. Acesta este Radu Ioniță.

Orice ar fi, nimic nu-l va putea opri să câștige și anul acesta — pentru a doua oară în cariera lui atletică — acest prețios loc.

Cât privește izbânda pe echipe, Viforul Dacia are foarte multe șanse să-și adjudece cupa.

Cât privește cupa Hary Mușetescu și aci există un câștigător sigur fără contra candidat.

Fericitul de aci este Dumitru Tălmaciu, revelația crossului de primăvară și al pistei din actualul sezon. Pe echipe tot Viforul va avea o a doua victorie.

Cu alte cuvinte învingătorii de azi se profilează în acești doi ași, din acelaș club.

Dacă învinge echipa din Floreasca, aceasta va fi semnul de bun augur sub care deschide seria de victorii mari în actualul sezon.

PALMARESUL CUPEI

Individual

1919, Noembrie 21 — Mihail Eliescu (A. S. A. Tecuci).
1920, Noembrie — Eug. Bellu (S. S. S. U.).
1921, Noembrie 21 — Jan Dumitrescu (Sp. St.).
1932, Alex. Georgescu (St. R.).
1923, Noembrie 21 — Căp. Vintilă Cristescu (Colțea-Buc.).
1924, Noembrie 8 — Const. Dimitrescu (Sp. St.).
1925, Noembrie 8 — Andrei Marton (Muncit.-Brașov).
1926, Noembrie 8 — Ion C. Petrescu (St. R.).
1927, Noembrie 8 — Teodor Sârbu (St. R.).
1928, Noembrie 8 — Ilie Niculae (Sp. St.).
1929, Noembrie — Barbara (Grăniceru).
1930, Noembrie 8 — Ion Manea (Grănic.).
1931, Noembrie 8 — Iosif Comănescu (V. D.)
1932, Noembrie 8 — Ion Lăpușan (V. D.).
1933, Noembrie 8 — Ion Lăpușan (V. D.).
1934, Noembrie 4, Ion Manea (St. R.).
1935, Noembrie 24 — Dinu Cristea (Grănic.).
1936, Noembrie 8 — Dinu Cristea (St. R.).
1937, Noembrie 7 — Dinu Cristea (St. R.).
1938, Noembrie 6 — Radu Ioniță (V. D.).

Pe echipe

1919. Șc. Militară de Ed. Fizică București.
1920. Stadiul Român.
1921. Sportul Studențesc, 9 p.
1922. Sportul Studențesc.
1923. Sportul Studențesc, 13 p.
1924. C. Sp. Colțea-Brașov, 31 p.
1925. C. Sp. Colțea-Brașov, 11 p.
1926. Stadiul Român, 6 p.
1927. Tennis Club Român, 34 p.
1928. Stadiul Român, 18 p.
1929. A. Sp. Grănicerul, 22 p.
1930. A. Sp. Grănicerul.
1931. A. Sp. Grănicerul.
1932. Viforul Dacia, 14 p.
1933. Viforul Dacia.
1934. A. Sp. Grănicerul, 20 p.
1935. Stadiul Român, 19 p.
1936. Stadiul Român, 16 p.
1937. Stadiul Român, 17 p.
1938. Viforul Dacia, 10 p.

INSCRIERI

CUPA MIHAIL ELIESCU

1. Const. Radu Ioniță, V. D.; 2. Iosif Comănescu, V. D.; 3. Ion Tartăreanu, V. D.; 4. Vasile Dinescu, V. D.; 5. Gh. Opran, V. D.; 6. Petre Holț, V. D.; 7. Alex. Someșanu, V. D.; 8. Gh. Neagoe, V. D.; 9. Predescu, V. D.; 10. Dumitru Tălmaciu, V. D.; 11. Vasile Tucă Leonida; 12. Petre Belțic, Leonida; 13. Teodoriu Grigore, Vict.; 14. Ion Stănescu, Vict.; 15. Petre Solei, Vict.; 16. C. Șerbănescu, Vict.

CUPA HARY MUȘETESCU

1. Dumitru Tălmaciu, V. D.; 2. Niculae Suciu, V. D.; 3. Niculae Andreescu, V. D.; 4. Florian Lazăr, V. D.; 5. Alexandru Cristodorescu, V. D.; 6. Gh. Neagu, V. D.; 7. Ghermani Șerban, V. D.; 8. Ion Rențea, V. D.; 9. Ion Lacatoș, V. D.; 10. Gh. Nicolae, V. D.; 11. M. Andreescu, V. D.; 12. Fătu P. Victor, V. D.; 13. Ion Crapal, V. D.; 14. Lucănescu, V. D.; 15. Pârvulescu, V. D.; 16. Gheorghiu, V. D.; 17. Mihai Manole, V. D.; 18. Ene Ion, V. D.; 19. Ionescu Tudor, Leonida; 20. Const. Tonea, Leonida; 21. Moise Arineanu, Leonida; 22. Ion Matescu, Leonida; 23. Const. Cunete, Leonida; 24. Tănase Gheorghe, Leonida, 25. Căpitanu Petre, Leonida; 26. Tufa Teodor, Leonida; 27. Spirescu Vasile, Leonida; 28. Nicolae Popa, Vict.; 29. Gh. Marinescu, Vict.; 30. Nicolae Marinescu, Vict.; 21. Radu Simionescu, Vict.; 32. Ion Minculescu, Vict.; 33. Romeo Moldovanu, Vict.; 34. Gh. Casotă, Vict.; 35. Gică Bădescu, Vict.; 26. Dumitru Tănăsescu, Vict.; 27. Niculae Branea, Vict.; 38. Gică Popescu, Vict.

TRASEUL CROSS-ULUI

Din cauze nepreveăzute traseul Cross-ului Mihail Eliescu se modifică după cum urmează:

Plecarea Hipodromul Băneasa-Trap, poarta din spate Hipodromul Băneasa, Șoseaua Națională București—Ploești (Vila Minovici), Comuna Băneasa la stânga (Str. Regele Ferdinand), podul peste Lacul Băneasa, se tae Șoseaua București-Târgoviște, direcția peste arătură colțul împrejmuirei Soc. Distribuția (N. V.) la stânga direcția canton C. F. R., la stânga pe lângă calea ferată București—Constanța, direcția Gara Mogoșoaia cu trecerea facultativă a liniei pe un interval de circa 500 m., apoi direcția colțul grajdurilor Băneasa, Șoseaua Târgoviște—București la Hipodromul Băneasa-Trap, intrarea pe aceiași poartă, un tur de pistă la punctul de plecare.

Distanța 8.000 metri.

Pentru Cross-ul H. Mușetescu, trei tururi de pistă. Distanța 3.120 metri.

JURIUL DE ONOARE

General Gabriel Marinescu, Ministrul Ordinei Publice.

Teofil Sidorovici, Comandantul Străjii Țării.

George Plagino, Președintele U. F. S. R.

Mihail Savu, Secretar general al U. G. S. R.

General Dombrowski, Primarul general al Capitalei.

General Modreanu.

Colonel Ianulescu, primarul Sect. II Negru.

Ion Matak.

Ilie Ivănescu.

Petre Ionescu-Verești.

JURIUL TECHNIC

Directorul reuniunei, col. adj. E. Pălăngeanu.

Comisar general, lt.-col. N. Pavlid.

Comisari de parcursuri: Col. Th. Davila, Cristian Teodorescu, Robert Silver, Emil Roth, Andrei Doncos.

Judecător-șef sosire, Hari Mușetescu.

Judecători: Col. Al. Săvulescu-Tone, avocat Paul Nedelcovici, Vasile Crețulescu, Costel Rădulescu, Vasile Ioniță, Dinică Georgescu, Nicolaiță Georgescu.

Comisari: Th. Popovici, Jean Baicu, Victor Braida, Inginer Lăzărescu.

Starter: Arh. Costin Herjeu.

INSTRUCȚIUNI

Pentru a evita orice reclamațiuni împotriva participării atleților juniori la cross-ul Hary Mușetescu, comitetul organizator a hotărît următoarele:

Apelul concurenților se va face la orele 9 în localul restaurantului Hipodromului Băneasa-Trap de către d-nii Hary Mușetescu și Const. Crețulescu, secretarul concursului.

Delegații grupărilor odată cu ridicarea numerelor de ordine a concurenților, vor depune reclamațiuni scrise împotriva concurenților necalificați (vârstă pentru cross-ul juniorilor, legitimare pentru crossul Eliescu).

Orice reclamațiuni ulterioare, după disputarea alergării, nu vor mai fi luate în considerație. Reclamațiunile se vor face pe formularele puse la dispoziție de către comitetul organizator.

Controlul pe parcurs va fi exercitat de către comisarii de parcurs și jandarmii fixați pe traseu la posturile indicate pe schița de plan. Traseul prin arătură și miriște va fi marcat cu steguleț de culoare albastru deschis din 40 în 40 pași distanță. Orice abatere dela parcursul indicat, indiferent motivul, va fi sancționată prin descalificare. Atleții sunt obligați a cere lămuriri complimentare în cazul când schița și explicațiile comisarului general nu au fost îndeajuns de explicative.

Crossul juniorilor se va alerga în timpul când se va desfășura crossul Mihail Eliescu.

NATAȚIE

Johnny Slăvescu a demisionat din clubul Viforul Dacia

Johnny Slăvescu, excelentul înnotător, a demisionat din clubul sub ale cărui culori a cucerit multe campionate: Viforul Dacia.

Dacă nu va reveni la vechile sentimente va semna pentru Metropola.

RUGBY

Viforul Dacia-Venus

și Sp. Studențesc-T.C.R. vor juca astăzi semifinalele cupei „G-ral Gabriel Marinescu"

Stadiul Român-R. C. 13 pentru campionat

Pe terenurile Velodrom și T. C. R. se vor disputa astăzi după amiază semifinalele cupei „General Gabriel Marinescu" între Vif. Dacia—Venus și Sp. Stud.—T. C. R.

Ținând seama de valoarea echipelor, rivalitatea pe teren și trofeul pentru care luptă, iubitorii acestui sport vor avea două spectacole mari.

Echipele fiind de forțe egale iar întâlnirile bine echilibrate, finaliștii nu se vor cunoaște decât în ultimul minut,, după lupte aprige și scoruri strânse.

SPORTUL STUDENȚESC ȘI T. C. R. VOR DA MATCHUL ZILEI

Cel mai tare match al zilei se va disputa între T. C. R., câștigătorul de anul trecut al cupei „Gen. Gabriel Marinescu" și al cupei Sectorului I Galben din actualul sezon, și Sportul Studențesc, campionul național.

Aceste cluburi având jucătorii rutinați și majoritatea internaționali vor da matchului o factură demnă de a fi văzută. Matchul se va întemeia din ambele părți pe technică, deschideri pe trei sferturi, joc de înaintare, elan; în definitiv toate fazele clare ce le poate avea un match de rugby, care poate constitui oricând o finală reușită.

T. C. R. având echipa bine pusă la punct și cu moralul ridicat în urma frumoaselor victorii câștigate în sezonul actual în dauna unor cluburi ca Vif. Dacia și Stadiul Român va căuta prin jocul lui specific: de înaintare și acțiuni personale, să încurce socotelile Sp. Studențesc și să se claseze în finala mult invidiatului trofeu.

Pe de altă parte, Sp. Studențesc va prezinta echipa fără câțiva titulari, înlocuiți cu elemente tinere cari prin felul cum au fost antrenate nu sunt cu nimic inferioare titularilor; el va căuta să-și păstreze prestigiul de campion național prin joc deschis pe treisferturi și intrări personale.

Echipele fiind de forțe egale, învingătorul e greu de dat. credem că T. C. R. va învinge la luptă mare numai dacă Sp. Studențesc nu va răsturna calculele, ceeace nu-i exclus.

FORMAȚIILE PROBABILE

SP. STUD.: Dănuț-Găgănel, Georgescu, Andrus, Marian, Damian, Dinescu, Iovănescu, Diamandi Riegler, Ionescu-Găgan, Teodorescu, Cameniță, Marcovici, Costescu, Lopățel, Pârcălăbescu.

T. C. R.: Moldoveanu, Pană, Marinescu, Tuky Dragu, Ghica, L. Popovici, Penciulescu, Marculescu E., Ieremia, Țăranu, Solomon, Mateescu, Burlescu, Zissu, Oreviceanu, Fănică Bârsan, Marin Ion.

Va conduce d. Bassu Anastasiade.

VIFORUL—DACIA — VENUS

A doua semifinală a cupei „Gen. Gabriel Marinescu" dacă nu va fi la nivelul celei dintre Sp. Stud. și T. C. R. din punct de vedere technic, va fi compensată prin elanul și îndârjirea ce le vor pune echipele în luptă pentru a se califica în finală, ceeace vor da matchului o alură drăcească și un spectacol frumos în felul lui.

Echipa inimosului conducător av. Petre Verești, Viforul Dacia, al doilea clasificat în campionatul național și finalist în cupele „Gen. Gabriel Marinescu" și Sectorului I Galben, va căuta prin joc iute cu deschideri largi și acțiuni personale să țină piept puternicei echipe a Venusului.

Venus, în urma rezultatelor obținute în actualul sezon, a dat dovadă că are echipa pusă la punct în toate compartimentele. Noile achiziții a udat satisfacție deplină și astăzi Venus are o echipă puternică cu mari șanse de a se califica în finala cupei și a juca un rol important în campionatul național.

Prin joc technic va căuta să anihileze elanul viforist și să se califice în finală.

Dăm favorit la mare luptă pe Venus.

FORMAȚIILE PROBABILE

VIF. DACIA: Jianu, Tileagă, Brătan Calistrat, I. Nicolau, M. Nicolau Comănescu, Nicu Nicolau, Fanella, Traian, Covaci, Caracaș, T. Kranz, Grigorescu, Florea, Nicu D-tru, Bolțeanu.

VENUS: Tofan, Grigorescu, Ștefănescu, Domnescu, Dobrescu, Cristea, Ionescu G., Păcuraru, V. Anastasiade, Solidu Niculescu, Sedey, Negrea, Naum, Tănase, Georgescu Beloiu.

Va conduce d. M. Vardala.

CAMPIONAT STADIUL-ROMAN—R. C. 13

In cadrul campionatului național Stadiul-Român va face un bun antrenament cu R. C. 13 dacă va reuși să adune 15 oameni pe teren.

Va învinge la scor St. Român.

PROGRAMUL

TEREN VELODROM
Șos. Ștefan cel Mare

Campionat:

Stad. Român—R. C. 13, orele 13, arb. T. Kranz.

Cupă:

Vif. Dacia—Venus, orele 14.30, arb. M. Vardala.

TEREN T. C. R.
Str. Dr. Staicovici

Sp. Stud.—T. C. R., orele 14.30, arb. I. Anastasiade.

Florin Brătan

ȘTIRI

● Sportul Studențesc — secția de rugby—convoacă pentru matchul ce are loc astăzi contra T. C. R., la ora 13 45, pe terenul nou înființat al T.C.R.-ului, din strada Mihail Kogălniceanu nr. 44 (lângă strandul Bragadiru) pe următorii jucători:

Pârcălăbescu Gh, Fântâneanu Gh., Costescu Dan, Ionescu Ștefan, Beșliu, Macarovici Nicolae, Cameniță Radu, Riegler Corneliu, Lopățel, Teodorescu, Tellu Diamandy, Marian, Mamian, Ascanio, Popa Cristea, Andrieș Ionă, Georgescu Gh., Ionescu Dar.

Toți jucătorii sunt obligați a fi la ora exactă și a aduce echipamentul.

STRAINATATEA

Foşti adversari ai footballului românesc Jugoslavia, Ungaria, Elveţia, Italia, Germania şi Boemia se întâlnesc astăzi în cele trei matchuri dela Belgrad, Zuerich şi Breslau

Astăzi, au loc, în trei oraşe europene, trei întâlniri internaţionale extrem de interesante, chiar şi pentru noi, pentru un motiv foarte simplu: am jucat cu fiecare din echipele naţionale care se „produc" astăzi.

Cu Ungaria ne-am întâlnit recent şi am terminat la egalitate (1-1); Italia d'abia ne-a învins în Iunie cu 1-0, după ce de Iugoslavia dispusesem la acelaş scor; cu Germania am jucat de două ori şi am pierdut: 4-2 şi 4-1; Elveţia ne-a fost o singură dată adversar, în 1934, când a debutat la noi Baratky. Rezultatul: 2-2 la Berna, iar cehii au terminat şi ei la egalitate cu noi: 1-1.

Iată motivul pentru care ne interesează cele trei matchuri internaţionale de astăzi:
Belgrad: Iugoslavia—Ungaria.
Zuerichi: Elveţia—Italia.
Breslau: Germania—Sel. Boemia-Moravia.

In matchul Iugoslavia-Ungaria sarcina cea mai ingrată o are... S. K. Beogradsky!

Fireşte, cel mai mult ne interesează matchul dela Belgrad. Se întâlnesc doar selecţionatele unor ţări cu care am avut în permanenţă relaţii. Şi rezultatul partidei — oricare va fi el — va avea consecinţe favorabile pentru prestigiul footballului românesc.

Întâlnirea de pe stadionul B. S. K. va opune două echipe bine pregătite pentru a se angaja într'o luptă cu care rivalitatea sportivă iugoslavo-ungară se va înrădăcina adânc în tradiţie.

Este a şasea partidă între aceste ţări, primele matchuri soldându-se cu următoarele rezultate:

Budapesta: Ungaria—Iugoslavia 3—0.
Zagreb: Iugoslavia-Ungaria 5—1.
Budapesta: Ungaria-Iugoslavia 2—2.
Belgrad: Iugoslavia - Ungaria 3—2.
Budapesta: Ungaria - Iugoslavia 1—0.

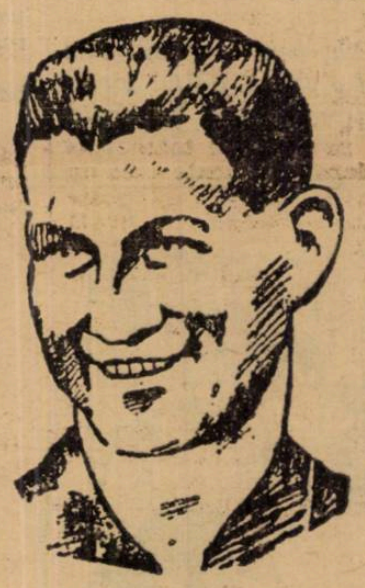

Dr. SAROSI

Deci: gazdele de astăzi au câştigat două matchuri, Ungaria la fel, iar un joc s'a terminat nedecis.

Ce soartă va avea matchul de astăzi?

Se pare că se va solda cu un draw. Ar fi şi rezultatul cel mai just.

In orice caz, sarcina ingrată o are... Beogradsky, pentrucă acest club dă echipei iugoslave 9 (nouă jucători). Şi un examen în faţa teamului maghiar este foarte grea.

Întâlnirea va fi arbitrată de elveţianul Wüttrich, căruia i se vor alinia următoarele formaţii:

IUGOSLAVIA: Lovrici-Beleslin, Dubac-Manola, Draghicevici, Lechner-Glişovici, Vujadinovici, Bajovici, Matoşici II, Perlici.

UNGARIA: Boldizsar-Polgar, Biro-Kiraly, Sarosi III, Balogh-Kincses, Vincze, Kiszely (Cseh), dr. Sarosi, Toth.

Germania se pregăteşte în compania Protectoratului în vederea matchului cu Italia

In sfârşit, la Breslau pe stadionul „Hermann Goering", selecţionata Germaniei se'ntâlneşte din nou în acest an cu echipa Protectoratului Boemia-Moravia.

In ultimile matchuri, adversarii au terminat de două ori la egalitate: 2-2 şi 3-3.

Matchul de astăzi serveşte germanilor drept pregătire în vederea marei întâlniri dela 26 Noembrie cu Italia.

Arbitrului iugoslav Mika Popovici i se vor prezenta următoarele teamuri:

GERMANIA: Raftl-James, Billmann-Kupfer, Sold, Männer-Lehner, Schoen, Conen, Binder, Pesser.

BOEMIA-MORAVIA: Burkert-Burger, Stumpf-Smejkal, Boucek, Kolsky-Riha, Ludl, Bican, Senecky, Puc.

Credem că victoria va reveni cehilor.

D. Mika Popovici a acceptat să arbitreze matchul Berlin - Bucureşti

Berlin, 11 (Prin telefon, dela corespondentul nostru). — D. Mika Popovici, care conduce mâine matchul Germania — Boemia, dela Breslau, a acceptat să conducă, o săptămână mai târziu, în capitala României, întâlnirea Bucureşti—Berlin.

N. R. — D. Mika Popovici a condus, recent, matchul Ungaria B—România B.

D. Karl Diehm soseşte la Bucureşti împreună cu echipa Berlinului

Odată cu echipa Berlinului va sosi în România şi d. Karl Diehm, secretarul comitetului Olimpic German, organizatorul Jocurilor Olimpice din anul 1936 dela Berlin şi directorul lucrărilor cari se execută actualmente la Garmisch Partenkirchen.

Italia, fără Piola, Meazza, Olivieri, Biavati şi Colaussi, primeşte azi la Zürich, replica viguroasă a Elveţiei

A doua partidă internaţională a zilei se va desfăşura la Zuerich între teamurile naţionale ale Elveţiei şi Italiei, invincibila „squadra azzurra".

După 24 de întâlniri, dintre care Italia a câştigat 14, Elveţia trei şi 7 s'au terminat la egalitate, astăzi echipa Italiei — datorită lipsei unor vedete ca: Piola, Meazza, Olivieri, Biavati şi Colaussi — se prezintă uşor slăbită, totuşi suficient pentru a deveni penetrabilă. Şi Elveţia i-a fost de multe ori un adversar periculos, în sensul că a ştiut să-i speculeze lacunele sau golurile lăsate de senatorii indisponibili.

Iată, dealtfel, palmaresul matchului Italia-Elveţia:

1911, Milano: Italia-Elveţia 1-1.
1911, Chaux de Fonds: Elveţia-Italia 3-0.
1914, Genova: Italia-Elveţia 1-1.
1914, Berna: Italia-Elveţia 1-0.
1915, Torino: Italia-Elveţia 3-1.
1920, Berna: Elveţia-Italia 3-0.
1921, Milano: Italia-Elveţia 2-1.
[illegible], Geneva: Italia-Elveţia 1-1.
[illegible], Bologna: Italia-Elveţia 2-2.
[illegible], Paris: Elveţia-Italia 2-1.
Zuerich: Italia-Elveţia 1-1.
Milano: Italia-Elveţia 3-2.

NERI
debutează astăzi în „squadra azzurra"

1927, Geneva: Italia-Elveţia 5-1.
1928, Genova: Italia-Elveţia 3-2.
1928, Zuerich: Italia-Elveţia 3-2.
1930, Roma: Italia-Elveţia 4-2.
1931, Berna: Elveţia-Italia 1-1.
1932, Napoli: Italia-Elveţia 3-0.
1933, Geneva: Italia-Elveţia 3-0.
1933, Florenţa: Italia-Elveţia 5-2.
1936, Zuerich: Italia-Elveţia 2-1.
1936, Milano: Italia-Elveţia 4-2.
1937, Geneva: Italia-Elveţia 2-2.
1938, Bologna: Italia-Elveţia 2-0.

Superioritatea italienilor a început să se manifeste în mod categoric în ultimii 10 ani.

In matchul de astăzi, la indisponibilităţile italienilor, Elveţia opune o echipă nu în forma cea mai bună, ceeace măreşte şansele oaspeţilor, care pot recolta o victorie comodă, după cum se pot lăsa intimidaţi de desavantajul terenului.

Formaţiile:

ELVEŢIA: Schlegel - Minelli, Lehmann-Springer, Andreoli, Bichsel-Bickel, P. Aebi, Monnard, Amado, G. Aebi.

ITALIA: Masetti - Foni, Rava-Depetrini, Andreolo, Perazzolio-Neri, Demaria, Puricelli, Scarabello, Ferrari.

ULTIMA ORA

Delegatul Italiei nu a luat parte la conferinţa dela Belgrad!

Dar footballul italian a fost reprezentat de d. Kika Popovici

Belgrad, 11 (prin telefon dela corespondentul nostru). — **Conferinţa pentru reorganizarea Cupei Europei inter-ţări s'a deschis astăzi, la hotel Bristol, un-**

D. KIKA POPOVICI

de delegaţii au ţinut prima şedinţă.

La conferinţă au luat parte d-nii: dr. Liviu Iuga (România), dr. Ginzery şi Hollo (Ungaria), dr. Andrejevici şi Kika Popovici (Iugoslavia).

Federaţia italiană nu şi-a trimes un reprezentant, dar a rugat telegrafic pe d. Kika Popovici s'o reprezinte, fiind dinainte de acord cu concluziile la care vor ajunge delegaţii.

Discuţiile nu s'au terminat astăzi, urmând a fi continuate mâine, când se vor trage concluziile, se va redacta un proces verbal şi se va da un comunicat presei.

Astăzi, niciun delegat nu ne-a putut face vreo declaraţie.

N. Androvic

FOOTBALISTUL IN SPITAL

— Nu trebuia să-l lăsăm singur cu baloanele farmaceutice. Uite ce-a făcut!

Soția: **Acum sper că ai înțeles ce gândesc de matchul de eri.**
Soțul: **Sigur, scumpo, am înțeles că nu ești în totul de părerea mea...**

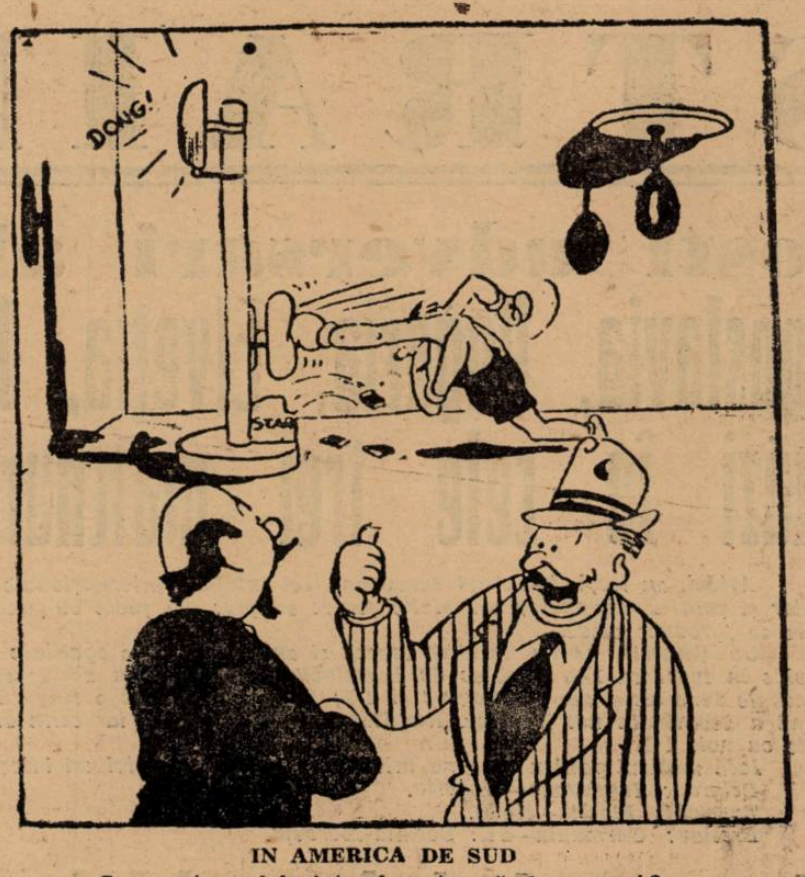

IN AMERICA DE SUD

— Cum, antrenezi înaintașul centru să dea pumni?
— Este absolut necesar să știe, pentru la cornere și învălmășeli.

CÂTEVA „DIFERENȚE"

Diferența dintre un 11 m. și arbitru?

11 m. este întotdeauna bătut, pe când arbitrul... numai câte odată.

✸

— Ce diferență este între un goal și arbitru?
— ?!...
— Iat'o: goalul poate fi semnat numai de un jucător, iar arbitrul poate fi (în)semnat și de un spectator.

✸

Diferența între un antrenor și un țap ispășitor: antrenorul poate fi oricând țap ispășitor, dar țapul ispășitor nici odată antrenor.

Culmea pentru suporterii americani: să acuzi de „vândut" pe fiul multi-miliardarului Ford, în timp ce arbitrează un match.

Un antrenor explică jucătorilor săi necesitatea de a nu răspunde la violența adversarului:

— Vedeți, trebue să puneți în practică cuvintele lui Christos: dacă cineva îți dă o palmă, întoarce și obrazul celalt! Tu, Tache, de ce n'ai procedat așa Duminica trecută?

— Eh, pentru că eu n'am primit o palmă. Halful advers mi-a tras un picior în.., spate, și eu neavând un alt... spate ca să i-l ofer, am preferat să-i restitui lovitura!

✸

— I-ai văzut pe Duce, măcar în ziar?
— Numai atât? L-am văzut și jucând. Ce fundaș este!
— ?!...

✸

— Il vezi pe ăsta? In timpul carierei sale de centru înaintaș a omorât un portar.
— Spui serios? Cu o „bombă"?
— Nu, cu un foc de revolver: din gelozie.

— M'ați însărcinat să cuceresc victoria. Iat'o: această tânără se numește Victoria.

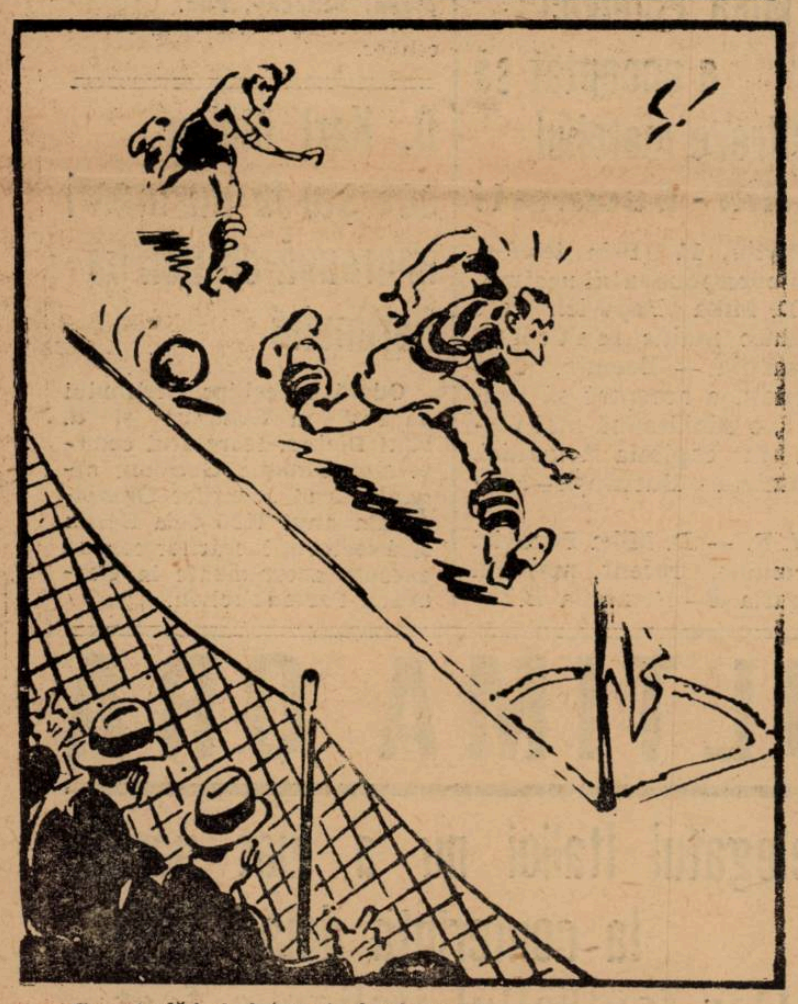

— Ce iuțeală! A întrecut și mingea...

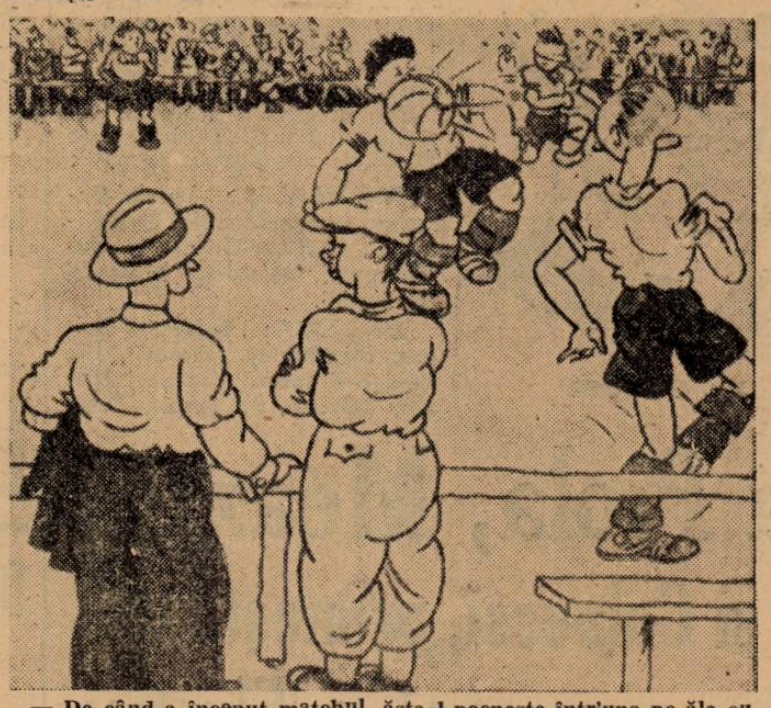

— De când a început matchul ăsta-l pocnește într'una pe ăla cu balonul în față. De ce?
— E dentist și-și face clientelă...

In Italia, jucătorii au fost numerotați.
— Care-i jucătorul cel mai bun pe care-l cunoști?
— 10.

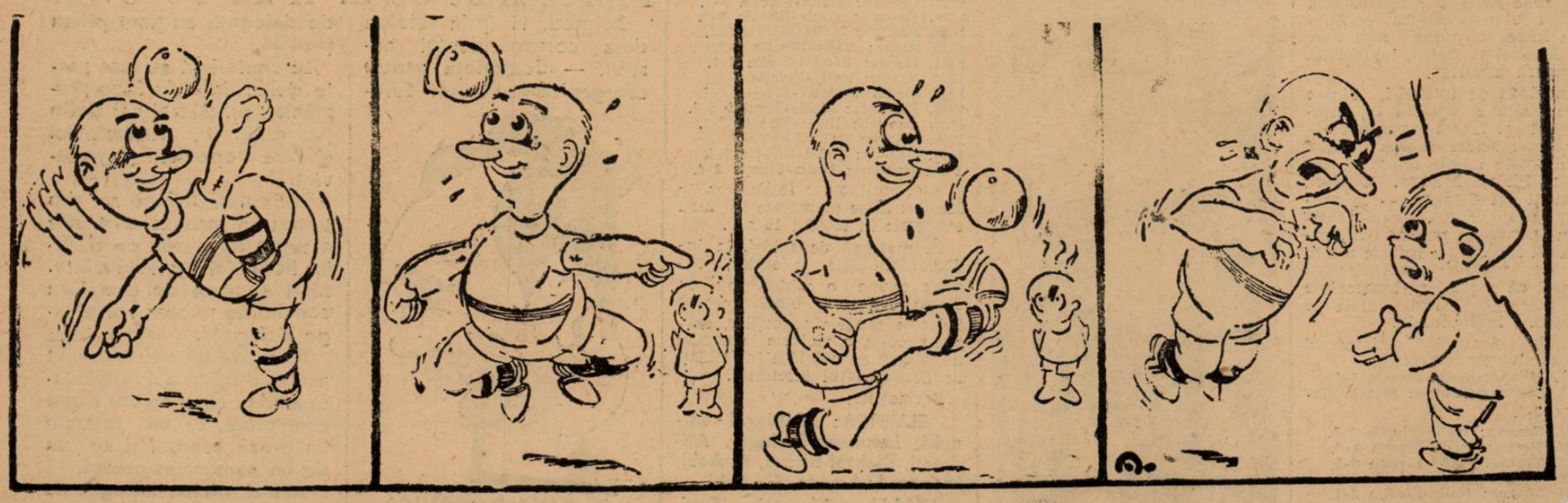

. . . . . **Dar, tăticule, tennisul nu se joacă cu racheta?**

Editura Societății Anonime „Universul", București, Str. Brezoianu No. 23—25 — România

BIBLIOTECA CENTRALĂ „ASOCIAȚIUNII" SIBIU

Taxa poştală plătită în numerar conform aprobării dir. generale p. t. t. nr. 24.464/939

2 LEI

UNIVERSUL

12 PAGINI

314-1939

Redacţia şi Administraţia: Palatul „UNIVERSUL", str. Brezoianu 23—25. Telefon: Centrala: 3.30.10; Redacţia 4.21.81. Redactor responsabil EUGEN DUMITRESCU

Proprietar: „Universul", S. A. Adm.-delegat: STELIAN POPESCU Inscris sub No. 167, Trib. Ilfov

Nr. 314. — Anul II BUCUREŞTI. — Marţi 14 Noembrie 1939

ABONAMENTE: Pentru grupări sportive 1000 lei anual

1 an LEI 500 6 luni LEI 270 3 luni LEI 150

D. von Tschammer und Osten va asista la matchul Bucureşti-Berlin ca invitat al comitetului olympic romăm

Matchul de football Bucureşti-Berlin, care se dispută Duminică în Capitală, se va bucura de un cadru deosebit.

Intr'adevăr, la acest match va asista — ca invitat al comitetului olympic român — d. von Tschammer und Osten, führerul sportului german.

Oaspele va sosi în Capitală odată cu echipa Berlinului.

Primul tur final a produs ieri numeroase şi mari surprize în Cupa României

Ripensia, Juventus, A. M. E. F. A. şi U. D. R. eliminate la Cernăuţi, Ploeşti, Brăila şi Reşiţa

S.S.M.R., Dragoş Vodă şi Olympia au reuşit performanţa zilei

Venus, Sp. Studenţesc, Unirea Tricolor, Victoria, CAMT--din Divizia A,--F. C. Ploeşti. Dragoş Vodă, F. C. Brăila, A. S. Constanţa, S. S. M. R., Ind. Sârmei, Olympia C. F. R., Metrom--din Divizia B şi Carmen-din District-s'au calificat pentru optimi

„Saisprezecimile" de finală ale Cupei României au însemnat o etapă de mari surprize, mari şi senzaţionale, care au dus la eliminarea a unor echipe considerate drept favorite sigure.

Iată aceste rezultate:

Bucureşti: Olympia—F. C. Carpaţi	**4—4 (1—1, 3—3, 3—4)**	
Bucureşti: Unirea Tr.—V. Dacia	4—0	(3—0)
Bucureşti: Carmen—Gloria	5—2	(4—1)
Ploeşti: F. C. Ploeşti—Juventus	**1—0**	**(0—0)**
Craiova: Sp. Stud.—F. C. Craiova	1—0	(1—0)
Cernăuţi: Dragoş Vodă—Ripensia	**4—3**	**(3—2)**
Cernăuţi: Victoria—Caurom	9—2	(4—1)
Mediaş: Venus—Sparta	6—2	(4—1)
Brăila: F. C. Brăila—AMEFA	**2—1**	**(0—1)**
Ferdinand: CAMT—Metalosport	2—1	(2—0)
Chişinău: A. S. Constanţa—Macaby	4—1	(1—1)
Reşiţa: S.S.M.R.—U.D.R.	**5—2 (1—2, 2—2, 3—2)**	
C. Turzii: Ind. Sârmei—Macaby (Buc.)	2—0	(1—0)
S. Mare: Olympia C.F.R.—Gl. C.F.R.	3—1	(3—0)
Braşov: Metrom—Lonea	2—1	(2—1)

Incepând cu excepţionala comportare a Olympiei şi terminând cu eşecul net al U. D. R.-ului, complectăm o serie de surprize care cuprinde înfrângerea Juventusului, a Ripensiei şi a A.M.E.F.A.-ei.

Este de remarcat asaltul puternic al divizionarelor B, care s'au impus, knock-out-ând adversari renumiţi.

De altfel, s'au calificat pentru optimile de finală:

6 echipe din Divizia A: Venus, Rapid, Sp. Studenţesc, Unirea Tricolor, Victoria şi CAMT.

8 din Divizia B: F. C. Ploeşti, Dragoş Vodă, F. C. Brăila, A. S. Constanţa, S. S. M. R., Ind. Sârmei, Olimpia C.F.R. şi Metrom (Braşov) şi

O echipă districtuală: Carmen (Buc.)

A 16-a echipă va fi desemnată de rejucarea Carpaţi—Olympia.

Pe tabloul de onoare trebue trecute numele cluburilor: Olympia, Dragoş Vodă şi S.S.M.R. marile performeure ale zilei.

*

Dar „saisprezecimile" au mai scos în evidenţă şi că Cupa României este o competiţie spectaculoasă şi necesară pentru footballul românesc.

Etapa de eri constitue o splendidă dovadă.

Fază britanică pe Velodrom. COVACI a sărit şi a trecut cu capul lui PARASCHIVA

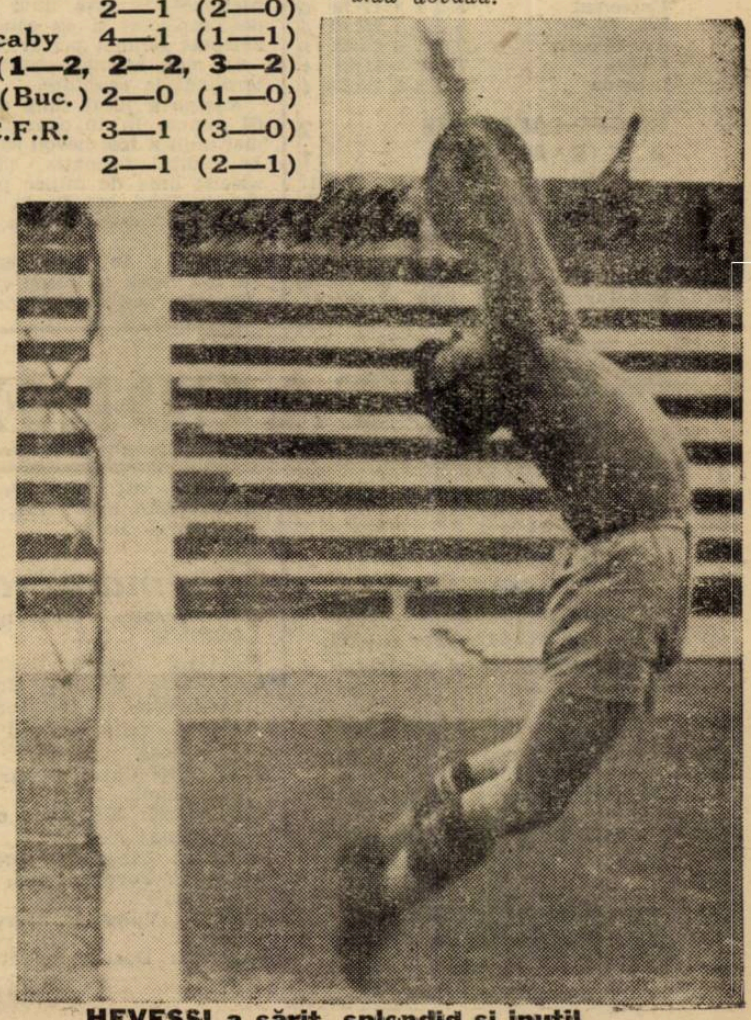

HEVESSI a sărit splendid şi inutil

Echipa Berlinului a fost alcătuită şi cuprinde cinci internaţionali

Berlin, 12. — Selecţioneurul Gau-ului Brandenburg a alcătuit formaţia care va juca Duminică, 19 Noembrie, cu echipa Bucureştiului.

JAHN (BSV 92) — **APPEL** (BSV 92), **KRAUSE** (Hertha BSC) — **BUCHMANN** (Hertha BSC), **BOSSMANN** (Tennis Borussia), **GOEDE** (BSV 92) — **ENGELBRECHT** (Hertha BSC), **DAHMS** (Tennis Borussia), **BERNDT** (Tennis Borussia), **FABIAN** (Weissensee 1900), **SALISCH** (Union Oberschoeneweide).

REZERVE: MANTHEY (Blau Weiss), **RADDATZ** (Hertha BSC).

football football football football football football football football

Cea mai „strânsă" etapă a campionatului districtual

„Statu-quo" provizoriu în categoria I-a. — Situația s'a definitivat în categoria II-a.—Fluctuațiuni în categoria III B

Etapa de eri a campionatului districtual a fost caracterizată prin quasi-unanimitatea scorurilor strânse.

Acest fapt ne relevă lupta formidabilă ce se duce acum în cadrul seriilor pentru ocuparea unui loc cât mai bun în clasament.

Scorul zilei a fost realizat de A.S.C.A.M. în dauna vechilor adversari, Militari, scor care se ridică la 6 : 0.

In clasamentul primei serii a cat. II-a s'a stabilit deocamdată statu-quo.

Se duce un adevărat război în seria B pentru șefie. Leaderul, Adesgo, a fost învins de Metalosport, după ce portarul său a părăsit terenul cu mâna stângă fracturată.

Se conturează din ce în ce mai precis șansele pentru cucerirea primului loc al seriei, în favoarea Socec-ului.

S'a definitivat situația în categoria II-a.

In cat. III-a Fichet și Național țin conducerea seriilor, Fichet având o situație șubredă.

Vulturul de Mare a pierdut prin forait (am fi curioși să știm cum a fost constatat acest forfait) în fața Larometului.

VERGU 2
AVANTUL SPORTIV 1

Confirmând șirul de victorii, Vergu a reușit să învingă pe Av. Sportiv cu 2—1 (1—1). Învingătorii au practicat un joc iute, cu passe scurte, care au derutat pe adversar. Punctele victorioase au fost înscrise de Jean Molea și Achim.

Toată echipa a muncit mult, meritând pe deplin victoria. Trebue să relevăm că Fanne a fost creerul echipei și factorul principal al victoriei.

Vergu a jucat în următoarea formație: Ciucu; Condeescu, Tănase; Hristu, Gică Marinescu, Antonescu; Achim, Dudas, Ștefănescu, Jean Molea, Mușolan.

ARSENAL 3
LEONIDA 3

După un joc disputat, care n'a fost lipsit de brutalități, ambele echipe au terminat la egalitate.

Arsenal a condus până în ultimul minut, când Leonida a egalat din penalty.

Au marcat în ordine: Radu Păun, Cosea (2), Radu Păun, Petrescu și Tănase din 11 m.

S'au remarcat dela Arsenal: Fehrer, Munteanu și Andrei, iar dela Leonida: Lăpușneanu, Tănase și Belțic au fost cei mai buni.

Echipele au prezentat următoarele formații:

Arsenal: Colibășeanu, Șoancă, Munteanu, Dinulescu, Angelescu, Dorobanțu, Heracle, Fehrer, Petrescu, Radu Păun și Andrei.

Leonida: Lăpușneanu, Filinski, Kecian, Pavel Pall, Constantinescu, Belțic, Tănase, Florea, Cosea, Niță I., Barbu.

CLASAMENTUL CATEG. I SERIA A

Mon. Oficial	7	6	1	0	18: 5	13
Olympia	6	6	0	0	23:11	12
Vergu	7	5	0	2	16: 9	10
Arsenal	9	3	2	4	19:30	8
Gloria	6	3	1	2	17:20	7
Universul	8	2	2	4	17:18	6
Vif. Dacia	6	2	1	3	25:15	5
Av. Sportiv	9	2	1	6	20:28	5
Colțea	7	2	0	5	11:21	4
Leonida	8	1	2	5	15:23	4

SOCEC LAFAYETTE 2
A. C. S. A. 1

Librarii porneau desigur favoriți și au reușit într'adevăr să învingă. Insă au obținut o victorie muncită, realizată în ultimele minute de joc.

Față de jocul prestat în fața Rapidului, librarii s'au prezentat mult mai slab, iar performanța de Miercuri era cât p'aci să le fie fatală.

Ce-i drept au prezentat o echipă lipsită de serviciile lui Dinescu și Zorca. Iar Barbu a jucat bolnav.

ACSA a fost un adversar extrem de periculos, dârz și dur. Jucând indolent, librarii au făcut perfect jocul comunalilor, permițand acestora să conducă cu 1—0. ACSA a mai avut câteva ocazii, pe care le-a ratat. Insă și Socec a scăpat multe ocazii, câteva goaluri sigure fiind apărate cu brio de Rădulescu (ACSA).

Goalul comunalilor a fost înscris de Zane. Primind o passă dela Genu, acesta înscrie frumos peste portar.

Revirimentul ce s'a produs în formația librarilor este formidabil. In repriza doua este un adevărat iureș la poarta comunalilor. Aceștia au scăpat de vreo cinci ori, insă foarte periculos.

Gazdele trag de vreo patru ori în bară, iar Berbeacă odată și Barbu singuri în fața porții ratează.

Goalurile învingătorilor au fost înscrise de Grecu dintr'o centrare frumoasă a lui Radu și de Berbeacă speculând o minge înaltă centrată de Barbu.

S'au remarcat: Sitaru, Ghidriceanu, Berbeacă și Egry dela Socec, iar dela învinși Genu, Rădulescu — cei mai bun din 22. Iamandi. Zane și Schmeltzer.

Echipele:

Socec Lafayette: Egry, Sitaru, Giuan, Dobeș, Ghidriceanu, Harry, Iulius, Grecu, Berbeacă, Barbu. Radu.

ACSA: Rădulescu, Bădescu, Belu Popa, Genu, Iamandi, Ilie Petrescu, Popescu P. (Zane), Zane (Popescu P.), Schmeltzer, Enache.

METALOSPORT 3
ADESGO 1

Orice victorie este prețioasă, fiindcă aduce două puncte. Și Metalosport a obținut o victorie prețioasă, în fața unui adversar descomplectat și cu concursul neașteptat al unui portar improvizat.

In mod normal matchul s'ar fi terminat la egalitate.

Adesgo a jucat timp de aproape 60 minute în 10 oameni și ceva mai mult a fost nevoit să-și schimbe radical formația, slăbind în special linia de mijloc prin trecerea halfului centru în postul de fundaș dreapta (care a trecut ca portar).

Totuși și în 10 oameni învinșii au fost egali în câmp cu Metalosport. Cu mai mult noroc și... imaginație, atacul învinșilor putea realiza match nul.

Invingătorii n'au strălucit, linia de atac fiind destul de anemică.

Goalurile au fost realizate de: Costel (din 11 m.), Sandu Petrescu și Zăinescu pentru învingători și Balasz din 11 m. pentru Adesgo.

Schrehoff a fost nevoit să părăsească terenul cu cotul mâinii stângе sărit dintr'o lovitură primită dela De Vittor.

Maior, Borbii și de Vittor — cei mai buni dela învingători, iar dela învinși Ionescu V., Belber și Horowitz.

Echipele:

Metalosport: Chendreau, Neacșu, Stanciu, Costel, Borbil, Belitoreanu, Maior, Anghel, Zăinescu, De Vittor, Sandu Petrescu.

Adesgo: Otto (Cohn), Cohn (Weinberger), Horowitz, (Ionescu), Tomescu, Weinberger, Gebler, Horn, Istrate, Balasz, Vogel, Ionescu (Horowitz).

A. S. C. A. M. 6
MILITARI 0

Pe terenul dela Regie, gazdele în formă, au învins pe Militari cu categoricul scor de 6—0, la pauză 4—0.

Victoria și scorul sunt meritate și sunt datorite, în special, înaintării.

Militari s'a prezentat foarte slab.

Matchul a fost câștigat încă din prima repriză când, cu o înaintare în vervă de shoot, A.S.C.A.M. a înscris de patru ori prin: Matache (2), Mitran Paraschiv și Predescu.

După pauză Militari își revine, insă nu poate înscrie nimic. Cei care marchează sunt tot gazdele, care deși nu mai insistă, mai înscrie două goaluri prin Dima (dintr'o lovitură liberă dela 20 m.) și prin Matache stabilind scorul final la 6—0.

S'au remarcat Matache, Mitran, Paraschiv, Dima și Drăgănescu, dela învingători, iar Badea, Dascălu și Ivănescu dela Militari.

D. Neguț a arbitrat corect următoarele formații:

A. S. C. A. M.: Niculescu, Suciu, Dima, Constantinescu, Drăgănescu, Belu, Dumitrescu, Rădulescu, Matache, Mitran, Paraschiv, Predescu N.

Militari: Dumitru Tudor, Ionescu, Grigore Dumitru, Petre I., Ivănescu, Poenaru, Mincea, Tănăsescu, Dascălu, Ciocârlan, Badea.

METALOGLOBUS 2
S. E. T. 2

După un match dur și egal, echipele s'au bucurat fiecare de câte un punct câștigat, neputând avea vreuna pretenția unei victorii.

La început echipele atacă dar nu reușește să marcheze nimeni nimic; repriza se termină, rezultatul fiind 0—0.

La reluare Metalloglobus joacă mai strâns și reușește să marcheze prin Lupu, cinci minute mai târziu S. E. T. egalează prin Panciu. Până la sfârșit echipele lasă impresia că nu vor mai marca, dar Figaro marchează un goal dela 16 m.

S. E. T. atacă și egalează prin Stănciulescu.

2-2, situație cu care se termină matchul.

Privind prin prisma acțiunilor avute Metalloglobus a fost puțin superior S. E. T-ului.

S. E. T., la rându-i, a făcut o partidă excelentă obținând un rezultat bun.

Echipele au avut următoarea înfățișare:

Metalloglobus: Shatul, Lupu, Roci, Glasar, Iacob, Constantinescu, Ianovici, Vasilescu, Figaro, Pohari Berl.

S. E. T.: Marin, Neagu, Constantinescu, Mustață, Boescu, Ionescu, Iutaș, Parvici, Stănciulescu, Bobea, Mocanu.

LUCEAFARUL 4
METROPOLA 1

Pe terenul Venus s'a jucat matchul dintre echipele de mai sus. Luceafărul, mai superior, și-a surclasat adversarul cu 2—1. Tot timpul tinerii lucefiști au fost în careul Metropolei, dar nu au înscris decât marca de mai multe ori, din cauza ghinionului. Punctele au fost înscrise de Ionescu (2), Vasilescu și Nicolau, pentru Luceafărul și Tudor pentru Metropola. Cu această victorie, Luceafărul își menține poziția în clasament.

S'au remarcat Budan, Vasilescu dela învingători și Ionescu și Tudor dela Metropola.

Au jucat formațiile:

Luceafărul: Budan, Dociulescu, Dinulescu, Vasilescu, Popescu, Rotariu, Filip, Herescu, Ionescu, Vasilescu, Nicolau.

Metropola: Ionescu, Marin, Gheorghe, Popescu, Istrătescu, Bălcescu, Bucșa, Advijan, Stoica, Alexandrescu, Tudor.

CLASAMENTUL CATEG. 1 SERIA B

Adesgo	10	5	2	3	20:12	12
A.G.E.R.	9	5	1	3	18:15	11
Luceafărul	7	5	0	2	19:11	10
Militari	10	4	2	4	23:30	10
Metalosport	8	5	0	3	24:16	10
Socec Laf.	6	4	1	1	28:11	9
S.E.T.	9	2	3	4	17:23	7
A.S.C.A.M.	7	3	1	3	12: 9	7
Metaloglobus	9	2	2	5	16:16	6
A.C.S.A.	8	2	2	4	10:17	6
Metropola	9	1	2	6	16:41	4

STARUINȚA 2
C. F. R. B. T. 0

După un match în care a dominat tot timpul, Stăruința a reușit să învingă pe feroviari numai cu 2-4, prin punctele marcate de Știen în prima repriză din 11 m. și Lepădatu în a doua în urma unui schimb de passe dintre Zissu și Pandele.

De și a jucat tot timpul în defensivă C. F. R. B. T. a avut câteva acțiuni foarte periculoase și care au dat mult de lucru portarului advers, care a avut ocazia să se releve.

Stăruința a jucat bine fiind tot timpul în atac.

S'au remarcat: Nițulescu, Știen dela Stăruința.

DACIA TRAIANA 1
ORFEUS 1

Deși plecată învingătoare, Dacia Traiană a terminat la egalitate, fiind chiar la un pas de înfrângere. Dacia a trăit doar printr'un singur om, Popescu, și era și normal să facă acest rezultat. Orfeus a arătat că este o echipă bună și că nu merită locul ingrat din clasament. Goalurile au fost marcate de Popescu, din „11" pentru Dacia și Filotti pentru Orfeus.

S'au remarcat: Manea, Poenaru și Popescu dela Dacia și Filotti, Giovanidis II dela Orfeus.

Adversarii au aliniat formațiile: Dacia Traiană: Oprișescu, Manea, Meșină, Dobrescu, Dop, Poenaru, Popescu, Vișan, Paul, Ionescu.

Orfeus: Giovanidis I, Halcusi, Bădoiu, Parascu, Hartz II, Secalas, Cristea, Gheorghiade, Filotti, Giovanidis II, Lazăr.

CLASAMENTUL CATEG. II SERIA A

Distribuția	9	7	2	0	39: 9	16
Ind. Iutei	9	6	2	1	42: 9	14
Ciclop	9	5	3	1	28:12	13
Stăruința	9	4	3	2	23:28	11
C.F.R. B. Tr.	9	5	1	3	29:13	11
Dacia Tr.	9	2	5	2	14:18	9
Orfeus	9	3	1	5	13:29	7
Griviția	9	2	3	4	18:32	7
Pebe	9	1	0	8	8:27	2
Colentina		9	0	0	9 9:44	0

S. T. B. 2
SP. MUNCITORESC 1

După ce fusese condus până în ultimele minute ale partidei, S. T. B-ul a reușit să învingă Sp. Muncitoresc cu scorul de 2-1 (0-0).

Jocul a fost foarte strâns și presărat cu faze emoționante.

Rezultatul rămâne alb până în minutul 60 al partidei până când Costel marchează pentru Sp. Muncitoresc. „Tramvaiștii" luptă disperat pentru egalare, dar aceasta nu se întâmplă decât în ultimul minut al jocului când Vlădoiu egalează, pentru ca peste câteva secunde mai târziu, acelaș Vlădoiu să readucă victoria echipei sale printr'un shoot puternic.

Ambele echipe au jucat bine, remarcându-se în special Tache, Blujdea I, și Vlădoiu de la învingători, iar Ignat, Leca, Costel și Radu de la învinși.

S. T. B.: Tache, Tudorache, Șeica, Adam, Blujdea I, Socec, Stănescu G., Blujdea II, Bențu, Vlădoiu, Antonescu.

SP. MUNCITORESC: Ignat, Molnar, Leca, Nemțeanu, Ciuraru, Ștefănescu, Manole, Costel, Radu, Geler, Niculae.

CLASAMENTUL CATEG. II SERIA B

Carmen	7	7	0	0	41: 3	14
S.T.B.	8	6	0	2	29: 9	12
Biruința	8	5	2	1	24:10	12
Dârlău	9	3	3	3	14:19	9
Lupeasca	9	4	1	4	24:14	9
Suter	8	3	2	3	23:18	8
Mihăescu	7	2	2	3	12:12	6
Victoria	8	3	0	5	19:35	6
Sp. Muncit.	7	1	0	6	13:28	2
C. Românească	7	0	0	7	0:21	0

VULTURUL DE MARE 4
LAROMET 0

După ce a dominat tot timpul Vulturul a reușit să învingă pe Laromet cu scorul destul de rotund 4-0 prin punctele marcate de Gicu (2) Tănase și Chițu.

La pauză rezultatul era 2-0.

Matchul s'a disputat amical, întrucât Vulturul de Mare a fost considerat ca învins prin forfait.

STANDARD 2
ENERGIA 1

Partida a prilejuit o luptă pasionantă, din care Standardu-l a reu-

(Continuare in pag. 4-a)

SPECTACOLE

Teatre

OPERA: Relache.
NAȚIONAL: Ion al Vădanei.
STUDIO: Clownul.
REGINA MARIA: Foc și pară.
SARINDAR: Calul năzdrăvan și Aproape de cer.
MUCA ȘI VOE BUNA: Nuntă pe datorie.
COMOEDIA: Două palme.
TEATRU VESEL: Părintele cățeilor.
ALHAMBRA: Alhambra 4.12.36.
LIGA CULTURALA: Contra Patrie.
TEATRUL MIC: Fritz.
ALHAMBRA BABY: Alhambra Baby.
TEATRU MIC (Sala Volta): Fritz
ALHAMBRA BABY Pas. Comoedia: Alhambra Baby

Cinematografe

ARO: Noaptea destinului, jurnal O.N.C. și O.C.R.
SCALA: „Orașul Blestemaților".
CAPITOL: Stan și Bran Eroi fără voie și O complectare senzațională. Filmul în relief și jurnal
TRIANON: Cheia de aur și jurnal Paramount.
CARLTON: Katerina cea mică, și Jurnal Fox
A.R.P.A.: Bengali și Jurnal.
SELECT: Poveste tristă, Film Românesc.
PALAS: Vulturul negru, operă copletă.
FEMINA: Doamna păcătuiește
ELISEE: Andy Hardy cowboy și Jurnal Paramount.
ROXY: „La Madelon", jurnal românesc
FORUM: Honolulu și Kentucky.
REGAL: „Ea și El".
BIZANTIN: Se lasă noaptea și D-ra vedetă.
OMNIA: Oameni de mâine și Sânge de cazac.
RIALTO: Albă ca zăpada și cei 7 pitici și Aventuriera.
NISSA: Gunga Din și Luna de miere la Paris.
AIDA: Oameni cu aripi și Ultimul post.
AMERICAN: Etajul cu bucluc și Emigranții.
BARCELONA: Bulu, tigrul alb, Alibiul d-rului Tindal și Scandal în Clubul de Noapte.
COTROCENI: Brigada morții și Paradisul îndrăgostiților.
CARMEN: De-aș fi rege și Clubul aristocraților.
DACIA: Naneta are trei iubiți și Război și pace.
DIANA: Legiunea africană și Trader Horn.
DICHIU: Ultimatum și Azilul de noapte.
EDISON: Evadatul din Insula Dracului și Kentucky (orașul pasiunilor).
FRANKLIN: Cântecul dimineții și Spaima deșertului.
FLORIDA: Strada amintirilor și In vâltoarea valsului.
GLORIA: Câinele din Baskerville și Fecioare de azi.
GRAND: Focul din Chicago și Vreau să mă mărit.
IZBANDA: Masca iubirii și Fracul verde.
ILEANA: Andy Hardy iubește și D-na și d. detectiv.
LIA: Andy Hardy iubește și Poltava.
LUCIFER: Viața furată și Booloo, tigrul alb.
MARNA: Desmoșteniții soartei, Femei în alb și Trupa Titi Mihăilescu.
MARCONI: Nevasta brutarului, Crai de ghindă și Trupa de reviste D'Ayol.
MILANO: Jertfa supremă și S. O. S. Tanger.
MIORIȚA: Masca iubirii.
MODEL: Manuela și Gunga Din.
NONI: Bătălia aurului și Arme pentru China.
NERO: Azi cânt pentru tine și Hanul groazei.
ODEON: Nu vreau să mor, Jurnal și complectare.
PAX: Caûciuc și Minciuna sfântă.
PACHE: Nu am să te uit niciodată și O crimă pe ring.
PARIS: Totul pentru tine, Legiunea diavolului, Trupa de musicuțe și jurnal vorbit românește.
RAHOVA: Emigranții și Destin.
REX: Conflict și Tentație.
SPLENDID: Jertfa supremă și Secretul unei artiste.
ȘIC: Amanta și Mister Zero.
TOMIS: Nu vreau să mor, Rătoiul Don Juan și Jurnal Fox.
TRIUMPH: Fra Diavolo cu Stan și Bran și Colivia de aur.
UNIC: Poltava și Andy Hardy iubește.
UNIREA: Katia și Tura, zeița junglei.
VOLGA: Femeia care primește palme, Allo Haway și jurnal.
VENUS: Eroul dela Marna și Vraja albă

Football Football Football Football Football

In minutul 88: 3-2... în minutul 118: 4-3...

... și totuși F. C. Carpați n'a putut elimina Olimpia

Un match dramatic, în care a dominat personalitatea stranie și puternică a echipei districtuale

Un joc frumos între două echipe egale ca tehnică și concepție de luptă

Performanța realizată de Olympia este, desigur, excepțională. Dar pentru a o înțelege complet dimensiunile ei nu trebuesc căutate în aritmetica impersonală a scorului.

Surpriza, dacă ea mai poate exista, nu o constitue nici faptul că Olympia — o echipă districtuală — a egalat performanța Venusului de a marca patru goaluri apărării F. C. Carpați, nici performanța proprie de a nu fi eliminată din competiție de o formație, care fost mult timp leader al campionatului național.

Toate acestea sunt elemente de plan secund. Ceia ce e semnificativ în matchul acesta, frumos ca foarte puține altele, e comportarea, tehnic și moral, magnifică a echipei bucureștene.

O partidă dramatică, dominată constant și puternic de personalitatea formației districtuale.

Olympia, nu numai că nu a lăsat niciun moment impresia unei echipe de district, dar a egalat și întrecut în concepție și posibilități de realizare technică adversarul său divizionar.

Olympia a jucat un football modern, după o concepție evidentă în toate acțiunile întreprinse.

In fața acestei modalități superioare ca cerebralitate, sigure ca executare technică și impresionantă prin spiritul combativ al oamenilor cari au realizat-o, formația de studiu și masivitate excepțională a F. C. Carpați s'a înclinat fără revoltă.

O echipă districtuală, care egalează de trei ori într'un match de cupă, de două ori în penultimul minut, nu poate realiza aceasta numai pentru considerentul că într'o competiție eliminatorie se stabilește inițial un echilibru de... tradiție.

Ea trebue să aibe o forță a ei, o posibilitate de concentrare enormă și o clasă sigură.

Și acesta a fost cazul ei.

Talent, concepție, technică, condiție fizică iată elementele, pe cari Olympia le-a prezentat la scară excepțională și care au determinat rezultatul de ieri.

O REPRIZA EGALA, IN TOTUL EGALA

Surpriza s'a instalat de la început în matchul acesta. Cămășile largi, albe cu ecuson argintat, dau echipei bucureștene o alură londoneză.

Matchul începe calm cu câteva acțiuni legate ale bucureștenilor.

Toată lumea zâmbește îngăduitor. Acest romantic foc de artificii se va stinge ușor. Inaintarea minusculă a Olympiei dispare discret în masivitatea compactă a apărării adverse.

Totuși... Atacurile înaintării băimărene sunt respinse cu regularitate de apărarea districtuală, care joacă fără Gain în centrul liniei de mijlocași.

Publicul acceptă însă greu ideea că echipele joacă dela egal la egal. Și neputând ține cu cel mai slab încurajează frenetic pe cel mai bun. Pe Olympia.

Primul goal al matchului este marcat de Olympia. O acțiune simplă, splendidă, o adevărată acțiune de echipă britanică.

Bermoser a deschis lung peste toată apărarea adversă pe Cireș Acesta a țâșnit „printre", a executat o cursă rapidă și a marcat imparabil.

Reacțiunea oaspeților e puternică. Perneky a trecut în forță de toată apărarea bucureșteană și a pasat precis lui Lucaciu, care era singur în fața porții.

Ionescu a ieșit din poartă și i-a plonjat disperat în picioare.

Egalarea se produce de abia în minutul 39.

A shoatat Galis pe sus și Ionescu, care ieșise puțin din poartă, n'a putut ajunge mingia. Goal parabil.

După jocul și perioadele de dominare ale ambelor echipe se poate spune că a fost o repriză egală.

REPRIZA SECUNDA A INCEPUT EMOȚIONANT ȘI A CONTINUAT DRAMATIC

Nici intimidată de propria rezistență, nici încrezută din cauza acestui început de performanță, Olympia atacă puternic.

Stoian a trecut vertiginos de doui adversari, Hevessy a ieșit din poartă și bucureșteanul i-a aruncat mingia peste cap.

Goal? Nu. Pe linia de poartă, balonul a fost oprit de Damian.

Suntem în minutul 17.

La capătul unei perioade de dominare olympistă.

O deschidere lungă, pe dreapta. Roșculeț are un moment de ezitare și Lucaciu marchează.

F. C. Carpați domină și se pare că Olympia va pierde la scor.

Dar matchul capătă dintr'odată un aspect neașteptat.

Olympia are o răbufnire irezistibilă. Se aruncă total peste adversar și îl masează în careu.

In minutul 3, Bermoser centrează clasic și minusculul Cireș sărind „deasupra" uriașilor carpatini marchează cu capul.

Incurajată de acest goal, Olympia continuă să atace.

Elanul ei este însă năruit după cinci minute.

Telegvy centrează pe dreapta și Lucaciu marchează.

F. C. Carpați trece în apărare Rezultatul pare pecetluit.

Dar în momentul, când lumea începuse să privească Olympia drept un invins glorios, aceasta are o ncuă „revoltă".

Mai sunt trei minute de joc. Fabian, trecut inter dreapta, începe să dribleze. Unul, doui, trei adversari. La șase metri de poartă, trece ușor și lateral lui Bermoser, care trage puternic. A fost cel mai frumos goal al matchului.

PRELUNGIRI AGITATE ȘI UN HAPPY END

Prelungiri. Nici o surprindere în tribune și peluze.

Spectatorii au de mult impresia că asistă la un match de divizie națională.

F. C.Carpați intră decis să câștige. „Il faut en finir..."

Și încăodată este la un pas de victorie.

In minutul 120 la o învălmășală, Lucaciu marchează.

Imediat după acest goal, Aștileanu este lovit și părăsește terenul.

Olympia a pierdut!

In zece oameni, în prelungiri, condusă de o echipă de divizie națională..

Ce mai poate spera o formație districtuală?

Lumea a început să plece. Oarecum tristă.

Mai sunt 10 minute de joc.

Reintră Aștileanu. Și încăodată, Olympia are un moment de irezistibilă năvală. Mai sunt opt minute, șeapte, cinci, trei... In minutul 118 înaintarea bucureșteană este încareul lui Hevessy. Stoian are o întoarcere caracteristică și a centrat precis. Fabian a reluat direct și... A fost un goal fulgerător.

OLYMPIA UN ANSAMBLU OMOGEN, O ECHIPA STRANIE

Nu este o activitate romantică aceasta, de a vorbi numai de Olympia. F. C. Carpați este o echipă cunoscută

Și apoi Olympia a fost echipa, care și-a imprimat personalitatea în matchul de ieri

O personalitate stranie pentru o echipă de district.

Un ansamblu omogen, cu o omogenitate impresionantă.

Foarte puține echipe de la noi pot prezenta un joc de asociație atât de complet, inteligent, eficace și spectaculos ca echipa „districtuală" a Olympiei.

Rezultatul este meritat. Și dacă în centrul liniei de mijlocași ar fi jucat Gain, victoria ar fi putut fi soluția matchului de ieri. Nu pentrucă ar fi jucat mai bine decât Aștileanu Acesta a fost ieri cel mai bun om de pe teren și a jucat al treilea fundaș așa cum niciun half centru nu poate juca la noi.

Dar Vagaș ar fi putut juca inter stânga în locul lui Cornel Niculescu, pe care l-a depășit total importanța matchului. Talentul lui excepțional este montat pe un fizic insuficient încă pentru un match ca cel de ieri.

Alături de Aștileanu s'au impus ca vedete de clasă mare: Fabian și Stoian.

Au jucat deasemenea foarte bine Bermoser, — mai ales spectaculos — Cireș, Cuedan și Vagaș.

Apărarea imediată n'a avut o zi prea bună. Un mare păcat: ezită.

F. C. Carpați: acelaș ansamblu sudat și masiv de totdeauna.

FORMAȚIILE

OLYMPIA: Ionescu, Adoc, Roșculeț; Vagaș, Aștileanu, Cuedan; Fabian, Bermoser, Cireș, Cornel Niculescu, Stoian.

F. C. CARPAȚI: Hevesi, Holtzmann, Damian; Szeremy II, Horneac, Kért; Lucaciu, Galis, Perneky, Telegvy, Szoeke.

N. Sucitulescu

Tratați blenoragia...

dela început: veți evita astfel ca ea să nu devină cronică și să nu se eternizeze. Blenoragia este o maladie contagioasă produsă de un microb: gonococul lui Neisser asemănător oarecum cu niște boabe de fasole reunite câte două la o mică distanță prin fața lor concavă. Acest microb se găsește în celulele mucoase și în puroiu: el poate chiar să circule în sânge și să contamineze organele vecine cauzând orchită, metrită, salpingită. Doui excelenți practiciani, Dl. Dr. Henry Labome și Dl. Dr. Maldès, în memoriile lor, au stabilit precis marea valoare terapeutică a produsului Pagéol, remediu modern și specific al blenoragiei care scurtează repede durata scurgerei și în acelaș timp îi modifică natura.

(ss) Dr. Renouard

La farmacii și droguerii

Carmen s'a calificat ușor în dauna Gloriei cu 5-2 (4-1)

In fața a circa 1000 de spectatori s'a jucat eri pe terenul Industria Iutei, matchul pentru cupa României dintre districtualele Carmen și Gloria.

Carmen-ul, cu o echipă superioară Gloriei din toate punctele de vedere, a elimnat-o din competiție cu scorul de 5 : 2 (4 : 1).

Eri, Carmen-ul a fost așa cum ne învățasem să-l vedem jucând în ocest sezon, când a dovedit că e o echipă de valoare uneia din divizia B.

Gloria nu putea să aibă nici o șansă de victorie de oarece, pe lângă faptul că întâlnea un adversar de valoarea celui de eri, se găsea într'o formă destul de slabă, fapt pe care îl arată rezultatele obținute în actualul campionat.

Invingător sigur apărea deci Carmenul, întocmai cum s'a și întâmplat.

Jocul a fost foarte spectaculos, învingătorii demonstrând o tehnică avansată. Nici duritățile n'au lipsit, dar acestea n'au influențat întru nimic asupra desfășurării partidei.

Intreaga echipă a Carmen-ului a jucat foarte bine. Dela Gloria au plăcut: Conea, Dron I, Eugen și Belu.

Carmen: Nicolae, Rosler, Căpușan, Silvestru, Tuerk, Mociorniță II, Gosner, Popescu, Bonațiu, Mociorniță I, Sandu.

Gloria: Conea, Stroe, Cojocaru, Dron II, Cucer, Lambescu, Dron I, Iordache, Eugen, Donciu, Bellu.

Toți jucătorii au corespuns la Venus și Sparta a trebuit să cedeze cu 6-2 (4-1)

Mediaș, 12 (prin telefon).— Desigur că vizita Venusului și jocul făcut de campionii naționali vor rămâne vreme îndelungată în memoria sportivilor din orașul nostru, cari au avut astfel ocazia să vadă un foot-ball de adevărată clasă.

Infrângerea categorică a echipei noastre la scorul de 6:2 (4:1) este complet meritată, oaspeții fiind net superiori din toate punctele de vedere.

La Venus și-au făcut reintrarea Iordăchescu, Ionescu-Crum, Fieraru, Ene și Humis. Toți au fost în formă perfectă și în special Humis și Ene.

BODOLA A INSCRIS DOUA GOALURI

Scorul a fost deschis în minutul 10 de Bodola și urcat două minute mai târziu de Iordache.

Venus domină categoric și în minutul 16 Mühlbeker vrând să degajeze, înscrie în propria poartă.

In minutul 36 Weber reduce handicapul înscriind primul goal pentru Sparta iar Ploeșteanu stabilește în minutul 45 scorul reprizei.

La reluare în minutul 61 și 65 Bodola și Ene mai înscriu câte un punct. Ultimul goal al Spartei e înscris de Weber în minutul 73.

Unirea Tricolor a învins ușor pe Viforul Dacia cu 4-0 (3-0)

calificându-se în optimile de finală ale Cupei României

Unirea Tricolor a debutat în Cupa României cu o victorie categorică : 4:0 în fața districtualilor dela Viforul Dacia. In ciuda ploii căzute din abundență Sâmbătă noaptea, terenul a fost bun. Iarba umedă, a îngreunat mingia, din care cauză shooturile la poartă au fost în cea mai mare parte puțin periculoase.

Ca aspect, matchul a fost plăcut. Nu pentrucă s'ar fi jucat cine știe ce frumos, sau ar fi fost faze inteligent construite, ci fiindcă s'a jucat în glumă, fără duritați, Unirea Tricolor hotărîtă să câștige, iar Viforul Dacia resemnat să piardă.

Desigur că partida de eri nu poate constitui un criteriu de apreciere pentru oboreni. Aceștia au jucat numai pentru calificare. Când au fost siguri de ea n'au mai jucat, ci „s'au jucat".

VIFORUL DACIA, ADVERSAR UȘOR

Districtualii s'au calificat pentru șaisprezecimi în dauna Turdei. Performanța nu e de disprețuit și lăsa să se întrevadă, că Unirea Tricolor nu va avea un match tocmai ușor. Pe teren însă, lucrurile au fost departe de a fi așa. Invingătorii Turdei n'au contat. Se poate să nu fi fost într'o zi fericită. Nu știm. Dar în orice caz eri au jucat foarte slab. In categoria I-a a districtului bucureștean sunt echipe mult mai bune decât a fost eri adversarul Unirii Tricolor.

CUM S'A MARCAT

Jocul a început domol și categoric în avantajul oboreniilor. Scorul a fost deschis chiar în minutul 5 de Panaschiva cu un shoot frumos dela 15 metri.

Două minute mai târziu Iliescu atinge balonul cu mâna în spațiul de pedeapsă și arbitrul acordă penalty. Execută Cociu II alături.

Unirea Tricolor își reîncepe calm dominarea și în minutul 20 ridică scorul prin Lulu Mihăilescu, la o învălmășală, pentru ca tot el să înscrie goalul al treilea în minutul 40.

După pauză Covaci înscrie al patrulea goal în minutul 61 pentru ca până la sfârșit Viforul Dacia să domine și să rateze hilariant câteva ocazii cari au culminat într'un nou penalty ratat însă de Matei Dumitrescu în minutul 85 : lovitura a fost respină prima oară de Anton, Matei Dumitrescu a tras a doua oară și portarul unirist a prins.

Bine înțeles că și Unirea Tricolor a ratat câteva ocazii foarte bune prin Covaci.

ECHIPELE

Viforul Dacia : **Niculescu-Simionescu, Lupu-Dumitrescu I., Dumitrescu Matei, Filimon-Cociu, Predescu, Marcu, Vulescu, Ghogojanu.**

Unirea Tricilor: **Anton-Petrescu, Iliescu-Florea, Anghelache, Boteanu-Dumitrescu, Alecu, Covaci, Paraschiva, Lulu Mihăilescu.**

Football Football Football Football Football Football Football

Campionatul districtual

Urmare din pag. II-a

șit să iasă învingător, după ce la pauză fusese condus cu 1-0.

Au marcat: Crețu și Gheorghiu pentru învingători; pentru învinși a înscris Cervac.

Cel mai bun om de pe teren a fost Crețu dela Standard.

STANDARD: Merkt, Amăreanu, Sortani, Spada, Crețu, Săndulescu, Abrosievici, Gheorghiu, Ross, Rektenvald, Voiculescu.

ENERGIA: Gabos, Srilonghi, Buchavu, Denovisch, Theis, Menhart, Otto, Gheorghiu, Dăscalu, Cervac, Covaci.

L. P. N. 1
VULTURII CARPAȚILOR 1

Victoria trebuia să revină Vulturilor, care au condus tot timpul.

Totuși L. P. N. beneficiind de un penalty, a condus cu 1—0 majoritatea timpului. Vulturii au egalat în repriza doua și au ratat numeroase ocazii, care le puteau aduce victoria.

Punctele au fost marcate de: Vâjoaică din 11 m. pentru L.P.N., iar egalarea a adus-o Ghindă.

Cei mai buni au fost: Tăușan, excelent, Stoica și Lupescu dela L.P.N., iar Ghindă, Gârbea și Nemet dela Vulturii.

Echipele au prezentat formațiile:

L. P. N.: Tăușan, Stoica, Nedelcu, Țăromaian, Lupescu, Donciu, Vâjoaică, Panaitescu, Nemet, Corunga și Median.

Vult. Carpați.: Ionescu, Toth, Constantinescu, Petrescu, Ionescu A., Cornel, Marinescu, Gârbea, Ghindă, Gheban și Constantinescu.

FICHET 1
ZBURATORII 1

Fichet-ul, cu toate că a jucat mai bine decât Zburătorii, nu a putut dispune de ei, deoarece au opus o apărare foarte bună.

Cu mai mult noroc, Fichet ar fi putut eși învingător.

Au marcat: Georgescu pentru Fichet, iar Ionescu N. pentru Zburătorii.

S'au impus: Păun și Antonescu dela Fichet; dela Zburătorii a plăcut Antonescu.

CLASAMENTUL CATEG. III SERIA A

Fichet	8	5	1	2	24: 9	11
Laromet	7	5	0	2	14:12	10
Standard	7	4	1	2	31:11	9
Vult. Carp.	7	4	1	2	15:13	9
Sburătorii	7	3	2	2	18:13	8
Băneasa	6	3	1	2	10:13	7
Energia	8	3	1	4	14:15	7
Vult. de Mare	6	1	0	5	9:21	2
L.P.N.	6	0	1	5	3:22	1

F. C. NAȚIONAL 2
DAMBOVIȚA 1

Național în ciuda faptului că se anunță favorit sigur, a trebuit să muncească mult ca să obțină o victorie la limită (2—1). Și aceasta nu pentru că leaderul sar fi prezentat mai slab ci pentru că au întâlnit un adversar decis să-și vândă scump pielea.

Până la urmă echipa d-lui ing. Socaciu a obținut victoria, care e meritată din toate punctele de vedere.

Au înscris: Crutescu și Mihăescu pentru învingători, și Buzoianu, pentru învinși.

P. T. T. 1
PHENIX 1

Au marcat: Ionel dintr'o pasă dela Mustață pentru Phenix și Hirsch pentru P. T. T.

Au plăcut: Croitoru, Brașoveanu și Marcel dela Phenix; dela P.T.T.: Oaneș și Hirsch.

Phenix: Croitoru, Nicu, Gall, Nelu, Brașoveanu, Trandafir, Ionel, Marcel, Gantu, Tutu, Mustață.

P. T. T.: Stănescu, Slăvescu, Volodea, Marin, Oaneș, Fotea, Olaru, Storn, Hirsch, Brădescu, Popescu.

ȘOIMII 3
GENERALA 1

Matchul a fost viu disputat prilejuind o surpriză chiar. După ce fuseseră învinși la scor de P.T.T., Șoimii au reușit să învingă puternica formație „Generala". Cu toate că a fost învinsă Generala a făcut o partidă f. bună.

S'au remarcat dela Șoimii: Bratu, cel mai bun din 22. Iar dela Generala V. Rădulescu, Brașoveanu și Pomojescu.

Au marcat dela **Șoimii:** Piron (2) și Iordăchescu (1), iar dela **Generala:** C. Dumitrescu.

FULGERUL 1
E. F. A. 1

Iată un match foarte interesant prin faptul că o echipă cum este Fulgerul poate fi mai bună în 9 oameni decât în 11.

Astfel am avut ocazia să vedem cum în repriza întâi Fulgerul a fost dominat tot timpul de E.F.A. care a și marcat prin Aram, iar în repriza doua când Sile Niculescu a fost eliminat dupe teren, iar Schuller Carol a fost lovit astfel încât n'a mai putut juca, Fulgerul a fost mult superior, egalând prin Bebe, Iliescu.

S'au remarcat dela Fulgerul: Varga și Iliescu.

CLASAMENTUL CATEG. III SERIA B

F. C. Național	9	9	0	0	39: 5	18
P.T.T.	9	6	1	2	32:10	13
Generala	9	6	0	3	17:14	12
Fulgerul	9	4	2	3	29:17	10
Capitala	7	3	1	3	16:14	7
Comro	8	3	1	4	20:27	7
Șoimii	7	2	1	4	15:30	5
Phenix	8	2	1	5	11:23	5
E.F.A.	8	2	1	5	16:34	5
Cotroceni	6	1	0	5	9:22	2

REZERVE

S. E. T. (REZ.)
METALOGLOBUS (REZ.) FORFAIT

JUNIORI SERIA A

MON. OFICIAL (JUN.) 4
MILITARI (JUN.) 0

Au marcat: Andreescu (3) și Teodorescu.

RAPID (JUN.) 11
COLENTINA (JUN.) 1

VENUS (JUN.) 3
I. DARLAU (JUN.) 1

OLYMPIA (JUN.) 2
METROPOLA (JUN.) 1

JUNIORI SERIA B

A. S. C. A. M. (JUN.) 3
S. E. T. (JUN.) 0

Juniorii A. S. C. A. M-ului au învins pe cei ai S. E. T-ului cu scorul de 3—0 (2—0)).

JUVENTUS (JUN.) 8
GENERALA (JUN.) 0

AGER (JUN.) 5
MACABI (JUN.) 3

Electricienii au jucat foarte bine și au reușit să învingă pe Macabiști contrar așteptărilor.

Au marcat: Alecu Țenescu (2), Pepenaru (2), Costel, pentru Ager și Frost, Bercu pentru Macabi.

SP. STUDENȚESC (JUN.) 6
VERGU (JUN.) 1

JUNIORI SERIA C

LEONIDA (JUN.) 5
A. C. S. A. (JUN.) 0

DISTRIBUȚIA (JUN.) 5
STANDARD (JUN.) 0

U. TRICOLOR (JUN.) 4
SUTER (JUN.) 1

COLȚEA (JUN.) 2
SP. MUNCITORESC (JUN.) 2

Conferința d-lui dr. V. Economu a înregistrat un frumos succes la Brăila

Brăila, 12 (prin telefon). — *Azi dimineață în sala teatrului comunal d. dr. Virgil Economu, selecționeurul unic al F. R. F. A., a ținut o conferință cu subiectul „Ce este și cum se joacă footballul".*

Conferința, organizată sub auspiciile clubului F. C. Brăila, s'a bucurat de o primire excepțională din partea publicului sportiv din orașul nostru, care a răsplătit cu aplauze nesfârșite osteneala ce și-a dat conferențiarul.

Dragoș Vodă, cu mai multă voință și elan, a învins Ripensia cu 4:3 (3:2)

Victoria, după o demonstrație de technică și viteză de joc, a eliminat Caurom cu 9:2 (4:1)

Cernăuți, 12 (prin telefon). — Orașul nostru a găzduit azi două partide foarte interesante în cadrul cupei României. Au jucat în localitate două din cele mai reputate divizionare A dela noi: Victoria și Ripensia. Prima a avut ca adversar pe echipa districtuală Caurom iar secunda pe Dragoș Vodă.

Clujenii au reușit o victorie categorică cu 9:2 (4:1) iar timișorenii — spre surprinderea generală — au trebuit să plece steagul în fața divizionarilor B, cari s'au prezentat cu totul peste așteptări.

VICTORIA IN FORMĂ DE ZILE MARI A FĂCUT PUBLICULUI CERNĂUȚEAN O DEMONSTRAȚIE DE ENERGIE ȘI ELAN

Diferențele între o echipă din divizia națională A și una din district sunt desigur foarte mari, așa încât scorul realizat de clujeni nu ar justifica laudele ce urmează. Pentru cine a urmărit jocul însă, laudele vor părea cu siguranță insuficiente. Publicul sportiv din localitate nu a văzut încă o echipă care să joace cu atâta viteză și totuși passele să meargă atâta de precis

COCIUBAN II UN REALIZATOR EXCEPȚIONAL

Reintrarea lui Puiu Cociuban s'a soldat cu revenirea eficacității liniei de atac a Victoriei: el singur a înscris 5 din cele nouă puncte ale scorului.

Dar Cociuban II nu a strălucit numai prin faptul că a înscris de 5 ori ci și prin maniera în care a condus linia de atac și a distribuit baloanele.

FELECAN I A INSCRIS UN GOAL DELA 50 METRI

Afară de Cociuban II au mai înscris pentru Victoria, Moldovan, Marian, Cornea și Felecan I, care a marcat printr'o bombă dela nu mai puțin de 50 metri.

Punctele învinșilor au fost înscrise ambele de Ledermann.

RIPENSIA A FOST INVINSĂ DE DRAGOȘ VODĂ CU 4:3 (3:2)

Matchul de după amiază a atras la arenă nu mai puțin de 5000 spectatori cari au plecat de sigur mulțumiți de victoria echipei lor.

Ripensia, fără să fi fost în zi slabă, a întâlnit un adversar care a întrecut-o complect în elan și voința de a câștiga.

A CONDUS MEREU DRAGOȘ VODĂ

Scorul a fost deschis chiar în minutul 3 de Popescu. Ripensia, avertizată că va avea luptă grea, a pornit la atac și egalat peste patru minute prin Taenczer, care azi a jucat aripă stângă. Egalitatea n'a durat mult pentrucă Dragoș Vodă, atacând mereu, a reușit să reia conducerea în minutul 12 prin Gorsky. Faptul a încurajat enorm gazdele cari au mai obținut un punct în minutul 42 prin Popescu, dar Ripensia, supărată, a redus handicapul chiar în minutul următor, tot prin Taenczer.

La reluare, Dragoș Vodă majorează scorul prin Cacerovsky în minutul 53; Ripensia reduce din nou handicapul prin Opran în minutul 73 și cu toată dominarea, Ripensia părăsește terenul învinsă.

CEI MAI BUNI

Dela Dragoș Vodă au fost Suk, Cacerovsky, Gorsky și Popescu, iar dela Ripensia doar Simatoc și Marcu s'au ridicat peste nivelul celorlalți.

In match amical

Crișana a dispus la limită de C. A. O. cu 1-0 (1-0)

Oradea, 12 (prin telefon). — Nefiind programate oficial, Crișana și C.A.O. au jucat eri amical transând rivalitatea eternă care exista între ele. A învins, ca și în trecut, Crișana cu 1-0 la pauză fiind acelaș rezultat. Jocul a fost frumos și în nota de superioritate a Crișanei, care putea învinge la scor dacă insista.

Singurul goal a fost înscris în min. 25 de Pop Alexandru dintr'o passă primită dela Pop Gheorghe. Dela învingători au jucat excelent: Pop Al., Szabo, Martin și Torjoc (cel mai bun după teren). Dela învinși s'au remarcat în parte: Renge, Iacob și Simaniota.

Au jucat formațiile:

Crișana: *Pop Al.-Szabo, Naghy-Martin, Torjoc, Pintea-Ursan, Dallos, Pop A., Szillagy și Pop Gheorghe.*

C. A. O.: *Borbely-Ujvary, Sarkady-Kraus, Iovan, Renge-Hallaty, Madaș, Iacob, Simaniota și Feisthamel.*

Echipa Capitalei pentru umatchul cu Berlin va fi cunoscută azi

Astă seară, biuroul federal se întrunește în ședință specială pentru a pune la punct ultimele amănunte ale matchului Berlin—București.

In ședință, d. Virgil Economu, selecționeurul unic al F. R. F. A., va comunica și echipa care va reprezenta Capitala.

Sunt șanse ca matchul Olimpia-F. C. Carpați să se rejoace la București

Rejucarea matchului Olympia-Carpați este o problemă, care pasionează în egală măsură pe toți sportivii bucureșteni.

Pentru că reediarea matchului de eri ar prezenta acest interes excepțional, au început tratative ca partida să se rejoace la București.

Se crede că până la urmă echipa din Baia Mare va accepta să joace în Capitală. Cu atât mai mult cu cât vor alinia data viitoare echipa completă.

Unirea Tricolor va cere să joace cu U. D. R. la 19 Noembrie

Profitând de faptul că Duminică se joacă în Capitală matchul București-Berlin și nu dă niciun jucător în selecționata Capitalei, Unirea Tricolor va introduce la F. R. F. A. o cerere ca matchul U.D.R.—Unirea Tricolor, dela 3 Decembrie să fie programat pentru 19 Noembrie.

Cererea oborenilor are toate șansele să fie rezolvată favorabil.

După un match frumos

A. S. Constanța a învins Macaby (Chișinău) cu 4-1 (1-1)

Chișinău, 12 (Prin telefon). — Vizita divizionarei B, A. S. Constanța, era așteptată în orașul nostru cu mare curiozitate, deoarece constănțenii au realizat până în momentul de față performanțe de pe urma cărora sunt în locul al doilea al clasamentului grupei lor.

Matchul din Cupa României cu Macabi din localitate n'a desmințit în nici un fel așteptările, iar victoria A. S. Constanței la scorul de 4:1 (1:1) fiind complet meritată.

EVOLUȚIA SCORULUI

Primul punct a fost înscris de Ferenț în minutul 15, după o perioadă de dominare constănțeană. Macabi a egalat în penultimul minut al reprizei prime prin Telnic.

La reluare, oaspeții își impun complet jocul și reușesc încă trei puncte prin Ferenț (min. 60 și 72 din penalty) și Dietrich (min. 80).

ECHIPELE

A. S. Constanța: Alfons; Marinescu, Ion Ion; Boicenco, Actis, Heretz; Lupa, Dietrich, Ferenț, Fitip, Sava.

Macaby: Libov; Alic, Gero; Grusi, Krauss, Koifmann; Tolnik, Glück, Cerchez, Klein, Losak.

Rezultate din țară

CHIȘINAU

Mihai Viteazul — C. S. M. 1:1 (0:0).

F. C. Nstru (jun.) — Monitorul Oficial (jun.) 7:0 (2:0).

BRAȘOV

A.C.F.R. — Venus 6:5 (3:3).

Football Football Football

Sportul Studențesc a continuat seria succeselor în deplasare, învingând de astă dată F. C. Craiova cu 1-0 (1-0)

Craiova, 12 (prin telefon). — Matchul disputat astăzi între Sportul Studențesc și F. C. Craiova în cadrul „Cupei României", a atras pe arenă peste 2000 spectatori. Terenul desfundat de ploaie și timpul rece n'au avut nici o repercusiune asupra jocului care a fost de-o factură remarcabilă. Lovitura de începere o au gazdele cari pierd imediat în favoarea bucureștenilor. Aceștia joacă legat și practică un foot-ball superior. Acțiunile lor periculoase sunt însă fără niciun rezultat, apărarea gazdelor fiind de nepătruns.

Singurul goal al partidei a fost înscris în min. 39. Remus primește o passă printre fundași dela Mihăilescu și plasează pe jos în colțul drept.

Până la repriză, F. C. Craiova atacă insistent, dar goalul salvator n'a venit.

Partea doua a matchului se desfășoară într'o notă mai lentă, Sportul Studențesc jucând mai mult defensiv. Acest lucru a permis atacului craiovean să treacă la ofensivă. Egalarea nu o pot obține deoarece întreaga linie de atac n'a tras la poartă. Dacă făceau acest lucru rezultatul putea avea altă fizionomie. In min. 80 Suciu, care a jucat nervos și prea agresiv, are o incursiune în careul advers însă intervenția fericită a lui Mitan îi spulberă orice speranță de egalare. Sportul Studențesc a meritat victoria obținută prin coheziunea echipei și dovedind încă odată că este invincibil în deplasare.

Invingătorii au avut cei mai buni oameni în Tache, Ghenea, Duce, Mihăilescu și Drăgan. Dela Craioveni și cel mai bun după teren a fost portarul Ciocâlteu urmat în ordine de Iordăchescu, Miclea, Udrică, Neamțu și Brașoveanu.

Echipele au jucat în următoarele formații:

Sportul Studențesc: **Ghenea — Duce, Mitan — Tache, Drăgan, Beffa — Marinescu, Mihăilescu, Constantinescu, Remus și Gică Popescu.**

F. C. Craiova: **Ciocâlteu — Iordăchescu, Miclea — George, Udrică, Neamțu — Suciu, Constantinescu, Stoianovici, Szabo și Brașoveanu.**

NEVRARGYL
Dr. BOUSQUET
CALMEAZĂ IMEDIAT DURERILE DE CAP și ORICE NEVRALGII
In cutii a 3 tablete și a 20 tablete.

Deși a jucat slab, C. A. M. T. a eliminat pe Metalosport cu 2-1 (2-0)

Ferdinand, 12 (prin telefon). — Matchul dintre echipele de mai sus a deziluzionat pe cei 1800 de spectaotri, cari se așteptau la mai mult dela C. A. M. T. Invingătorii au jucat mult sub forma obișnuită.

Pornită dela centru, mingea se plimbă când pe un teren, când pe altul, până ce ajunge la Bindea, care printr'o acțiune personală înscrie imparabil (min. 20). La un corner, Zsizsik mărește avantajul, înscriind de aproape (min. 43).

In min. 80 la un corner, executat de Sinder, Golgotzi marchează cu capul în propria poartă.

S'au remarcat dela C. A. M. T. Eichler, Hoffmann și Zsizsik, iar dela Metalosport Șelariu, Ivaci și Cocub. Adversarii au aliniat formațiile:

C. A. M. T.: Eichler, Persan, Golgotzi, Ianossy, Hoffmann, Ciobanu, Bindea, Korony, Zsizsik, Sölös, Bucher.

Metalosport: Gaster, Haluf, Șelariu, Crivan, Ivaci, Grasenberger, Cocub, Oak, Sinder, Slava, Cosma.

F. C. Brăila a eliminat la mare luptă A. M. E. F. A. cu 2-1 (0-1)

Brăila, 12 (prin telefon). — In cadrul Cupei României s'a disputat azi în localitate matchul dintre F. C. Brăila și A.M.E.F.A. din Arad. In prezența a 2000 spectatori, cari au susținut cu tărie echipa locală, F. C. Brăila a reușit să dispună de arădeni cu scorul de 2—1 la pauză fiind conduși cu 1—0.

JOCUL

este început de oaspeți cari atacă vehement însă pierd în fața porții. Brăilenii reușesc totuși să închege acțiuni periculoase și în min. 15, Gerold este silit să prindă un shoot puternic tras de Weiss.

Reacțiunea A.M.E.F.A-ei se produce imediat și beneficiază chiar de o lovitură de pedeapsă dela 13 m. pe care o ratează însă. In min. 27 Pataky reușește să scape de urmărirea lui Uriciuc și înscrie imparabil

1—0

F. C. Brăila contra-atacă și domină categoric însă nu reușește să obțină punctul egalizator. La reluare jocul devine confuz, gazdele continuând să domine. Egalarea vine însă mai târziu și în condițiuni avantajoase pentru gazde: **Goldemberg executând o lovitură liberă dela 25 m., Szabo comite hands în careu. Arbitrul acordă lovitura de pedeapsă și Weiss transformă imparabil**

1—1

Jocul continuă mai departe tot în favoarea brăilenilor, cari au jucat admirabil și au dominat cu autoritate repriza doua. Punctul victorios și care a calificat echipa gazdă pentru turul următor a survenit în min. 87. **Oprea II centrează balonul prin fața porții, Weiss împiedică portarul să intervină și Cavadia înscrie de aproape:**

2—1

pentru F. C. Brăila. Cele câteva minute de joc cari au mai rămas, au decurs în favoarea arădenilor cari n'au putut însă schimba rezultatul.

CUM AU JUCAT ȘI FORMAȚIILE

Zukerman, Dengel, Uriciuc, Oprea I și Goldemberg s'au remarcat dela învingători. Dela învinși: Slivăț, Szabo, Pataky și Reinhard II s'au evidențiat.

Au jucat formațiile:

F. C. BRAILA: Drăghiescu-Stanciu, Zukerman-Vulieris, Dengel, Uriciuc-Cavadia, Oprea I, Weiss, Goldemberg și Oprea II.

A.M.E.F.A.: Gerold-Slivăț, Covacs-Szabo, Sanislo, Fried-Pataky, Leb, Pinter, Reinhard II și Ardeleanu.

Astra a eliminat Lonea din Cupa României cu 2:1 (1:1)

Brașov, 12 (prin telefon). — Echipa locală Astra a jucat azi după amiază aci cu districtuala Lonea, pe care a învins-o cu 2:1 (1:1).

Oaspeții au fost aceia cari au deschis scorul în minutul 20 prin Nagy. Astra a egalat 15 minute mai târziu prin Văcaru, pentru ca în minutul 57 să înscrie punctul victorios prin Ștefan, din penalty.

Lonea a făcut o figură mult mai bună decât se credea.

Jucând încrezut și având o echipă fantezistă, U. D. R. a fost învins de S. S. M. R. după prelungiri, cu 5:2 (1:2, 2:2, 3:2)

Reșița, 12 (prin telefon). — Derbyul orașului nostru disputat azi în cadrul Cupei României s'a soldat cu o surpriză excepțională: S. S. M. R. a învins U. D. R. cu 5:2 (1:2, 2:2, 3:2) după prelungiri. Surpriza este augmentată prin severitatea scorului cu care divizionarii A au cedat foștilor districtuali de acum două luni.

VICTORIA COMPLECT MERITATĂ

Ar însemna să fim complect lipsiți de obiectivitate dacă nu am recunoaște că victoria S. S. M. R-ului a fost complect meritată.

Au fost conduși cu 2:0 și nu s'au descurajat. Au atacat, la început timid. Dar, când au observat că au în față o linie de fundași extrem de slabă, în care Lacatoș nu-și avea rost, au devenit insistenți, au egalat, și în prelungiri, cu o condiție fizică mai bună, au reușit să câștige detașat.

SPIELMAN ȘI-A FĂCUT DATORIA...

Jocul începe domol cu atacuri alternative, până în minutul 16, când Pop III deschide pe Micu. Centrarea acestuia ajunge pe capul lui Spielmann, iar de aci imparabil, în goal: U. D. R. conduce cu 1:0.

Peste 10 minute, faza se repetă dar pe partea lui Schira. Centrarea acestuia e reluată volée imparabil de același Spielmann și U. D. R. conduce cu 2:0.

INCEPUTUL SFÂRȘITULUI

Ușurința cu care a înscris cele două puncte îl face încrezut pe învingătorul prezumtiv, astfel încât atacurile S. S. M. R-ului devin din ce în ce mai periculoase. Și în minutul 39, divizionarii B obțin primul goal: la un corner executat de Blavusteak, Ionescu înscrie în propria-i poartă.

EGALAREA

Dela începutul reprizei a doua, U. D. R. joacă foarte slab. S. S. M. R. atacă din ce în ce mai periculos și în minutul 64 obține egalarea: Krubel e atacat de Alașu care vrea să passeze înapoi portarului. Acesta eșise însă greșit din poartă și Blavușteak, foarte bine plasat, nu are decât să împingă balonul în plasă

VICTORIA

Urmează prelungirile. U. D. R. complect fără condiție, rezistă numai până în minutul 104 când Krubl passează lui Blavușteak. Acesta reia foarte puternic dar Ionescu, printr'un reflex extraordinar, boxează balonul, care după ce lovește bara, revine la Blavușteak și acum goalul e imparabil: S. S. M. R. conduce cu 3:2.

Repriza doua e complect în avantajul învingătorilor cari mai obțin două goaluri, în minutul 109 prin Blavușteak și în minutul 118 prin Csipay care a reluat cu capul în proprie poartă o centrare a lui Krubl.

ECHIPELE

S. S. M. R.: Bugariu — Barta, Kirspek—Kirscher, Chilmania, Letalic — Blavușteac, Weiss, Kolnic, Tuti, Krubl.

U. D. R.: Ionescu — Lacatoș, Alașu — Neagrău, Pop, Csipay — Schira, Sölössy, Spielmann, Zsizsik, Micu.

Industria Sârmei a învins Macaby cu 2-0 (1-0)

Câmpia Turzii, 12 (prin telefon). — Matchul dintre Macaby din București și Industria Sârmei era așteptat în localitate cu foarte mare interes, prilejurile în care divizionarele B din Ardeal se întâlnesc cu cele din vechiul regat fiind extrem de rare.

Macaby a fost învins cu 2:0 (1:0) prin punctele înscrise de Mary în minutul 17 — centrul atacant a scos balonul din brațele portarului macabyst — și Hragel în minutul 68, printr'o bombă dela 18 metri.

S'au remarcat Bidea, Mary, Murza și Hragel dela învingători iar dela învinși Havas, Hermann, Kiss și Bărbulescu.

Adversarii au aliniat echipele:

Macaby: *Hittner-Havas, Csaika-Hermann, Kiss, Mihalovici-Szekelly, Hecht, Hoffmann, Bărbulescu, Moisescu.*

Industria Sârmei: *Bidea-Mattis, Felecan IV-Lazar, Bonațiu, Kiss-Gherman, Bențea, Mary, Murza, Hragel.*

Oltul și Mureșul au făcut match nul: 2-2 (1-1)

Matchul a degenerat complet în repriza a doua

Sf. Gheorghe, 12 (prin telefon). — „Amical", așa cum a fost acest match, nu sunt desigur nici partidele de campionat, căci în repriza doua a isbucnit un scandal monstru, a cărui victimă a căzut jucătorul Incse II dela oaspeți, transportat pe brancardă la Tg. Mureș, iar Oros a fost eliminat de pe teren.

Scorul a fost deschis de Incse II în minutul 17 și Oltul a egalat prin Szekelly.

In repriza doua, după scandal, Mureșul a reluat conducerea prin Incse I în minutul 82, iar gazdele au egalat prin Fuelop în minutul 85.

F. C. Ploești a eliminat, după mare luptă Juventus, cu 1-0 (0-0)

Ploești, 12 (prin telefon). — Pe stadionul municipal de aci s'a disputat eri matchul pentru Cupa României dintre F. C. Ploești și Juventus. După un joc viu disputat, în care ambele formații au dominat câte o repriză, ploeștenii au dispus la limită de Juventus învingându-l cu 1—0, la pauză scorul era alb.

Jocul a fost concentrat mai ales în centrul terenului, acțiunile la poartă fiind reduse și prea puțin eficace. Unicul punct al partidei a fost realizat de Bocșa în primul minut din repriza doua. Cociș centrează pe jos prin fața porții; Covaci I sare peste balon iar Bocșa care se afla în spatele lui înscrie de aproape.

S'au remarcat dela F. C. Ploești: Mosco, Marienuț, Bocșa și Cociș iar dela bucureșteni Sadovsky, Gorgorin și Sony Niculescu.

Au jucat formațiile:

F. C. Ploești: *Schramek-Hetzer, Dunăreanu-Mosco, Covaci II, Marienuț-Bocșa, Barbaiani, Covaci I, Beju și Cociș.*

Juventus: *Sadovsky-Variassy, Dragomirescu-Brandabura, Micu, Gorgorin-Oană, Simko, Sony Niculescu, Prassler și Dunăreanu.*

Contrar așteptărilor

Olympia C. F. R. a eliminat Gloria C. F. R. cu 3-1 (3-0)

Satu Mare, 12 (prin telefon). — Matchul de azi după amiază dintre Olimpia și Gloria CFR. din Galați a revenit primei la scorul de 3:1, după ce la pauză conducea cu 3:0.

Scorul a fost deschis în minutul 22 de Feifel, Pop Ștefan a înscris goalul al doilea în minutul 23 și Candrea ultimul punct al reprizei în minutul 28.

La reluare, Gloria CFR. și-a mai revenit și a micșorat handicapul prin Demeny în minutul 60.

Invingătorii au făcut o partidă normală, portarul Konradt fiind de departe cel mai bun om de pe teren.

Gloria C.F.R. a jucat sub așteptări.

Dela plecare la sosire

In formă: Taina, Amilkar, Haron, Eftin, Extra, Szeghed

De urmărit: Katy Caid, Jarvis, Dudu Gordon, Prinț Worty, Domnica și Floare

● TAINA este în mare formă și a repurtat o victorie mult mai ușoară decât a părut. Performanța ei este excelentă, dacă avem în vedere că a dispus de Zeta, dela care primea doar 20 de metri.

● ZETA este în declin de formă. Altfel nu se explică valoarea slabă pe care a arătat-o Sâmbătă.

● AMILKAR a fost prezentat impecabil. Tot timpul a fost stăpân pe cursă. Este drept însă că a fost avantajat și de faptul că Belșug a fost prost condus.

● GONDOLAT II a stabilit o performanță remarcabilă, reușind să dispună de Belșug, căruia îi dădea 20 de metri. Actualmente este în formă foarte bună.

● BELȘUG a fost condus prost. Szabo a crezut că poate câștiga la debuleu. Dar a uitat că adversarii lui sunt specialiști ai distanței și că odată ce Belșug a fost depășiți de ei, mai greu putea să-i învingă. Acesta a fost cazul cu Gondolat II, care îi dădea armăsarului american 20 de metri și care după primul kilometru a refăcut handicapul și mai luase și un avantaj de 10 metri.

● ATLANTIDA se plasase odată a doua și în baza valorii arătate atunci, trebuia să câștige, Sâmbătă primind metri dela cai cu care altădată alergase la egal.

● VETURIA nu a galopat decât odată și a ocupat locul al doilea.

● CHIABUR dacă va deveni mai corect, promite a fi un bun trăpaș. Sâmbătă a galopat de trei ori și totuși a figurat la sosire.

● HARON a repurtat o victorie la care doar puțini se așteptau. Dădea mulți metri unor cai verificați pe distanțele lungi, ca Pandur, Nation și Mura, în timp ce el apărea în dificultate pe 2200 metri. Conducerea impecabilă a lui Cerkasof, și forma l-au dus pe fiul lui H. P. la victorie.

● KATY CAID deși era pe o distanță lungă pentru ea, s'a plasat a doua. Acest lucru o atestă în revenire, fapt care-i va permite să câștige cât de curând.

● MURA este într'o formă foarte bună. Nu este exclus să termine cât de curând victorioasă, dar în loturi mai puțin pretențioase.

● *EFTIN* a fost prezentat de Crainic impecabil. Așa se explică dece a câștigat cu un conducător care i-a fost hărăzit în ultimul moment.

● JARVIS a terminat foarte puternic. Eftin a fost însă prea bine ca să fi putut fi învins. Dacă Jarvis va repeta figura de Sâmbătă, poate câștiga chiar la prima ieșire.

● PLEAVA este în mare formă. A întrecut cai consacrați, ca Ben Hur, Trixie, Pock și Dorka. Numai acest lucru spune destul.

● COLUMBUS a mers pe prima parte foarte puternic, reușind să ia un avans care i-a adus victoria, căci la finish s'a găsit în dificultate.

● DUDU GORDON a găsit și de data aceasta un cal care să-l bată. Actualmente se află într'o condiție bună și-l recomandăm la viitoarele lui ieșiri.

● JACK s'a resimțit din cauza distanței, pe care a găsit-o lungă.

● PRINȚ WORTY a alergat peste așteptări. Dacă nu sărea în ultimul ocol, nu era exclusă o victorie a lui. Este de urmărit.

● EXTRA a câștigat din două motive: întâi pentrucă este într'o formă excelentă și apoi pentrucă Pavlic a condus-o foarte inteligent, menținând-o tot timpul în plutonul din față. Astfel Extra a fost ferită de incidentele de parcurs, care de cele mai multe ori sunt inerente unei curse cu 19 concurenți.

● DOMNICA a plecat tare și a terminat tare. Actualmente este în formă foarte bună.

● SULTAN II s'a găsit la sosire, pentrucă avea șanse foarte mari în cursă. Altfel, valoarea lui nu a fost prea recomandabilă.

● SZEGHED a însemnat o revelație. Ori de câte ori a fugit, armăsarul maghiar a lăsat o impresie excelentă. De data aceasta, deși nu întâlnea cai de o valoare prea ridicată, se lovea de alt inconvenient: avea în fața lui o perdea de cai foarte densă. La intrarea în ultimul ocol, se părea că Szeghed nu va mai câștiga. La jumătatea liniei drepte însă își depășise adversarii. Szeghed este cel mai bun cal de trei ani care a fugit la noi și în ierarhia trăpașilor, calul maghiar figurează înaintea multor vedete vârstnice.

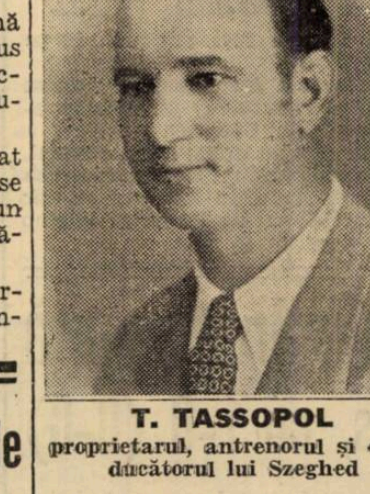
T. TASSOPOL
proprietarul, antrenorul și conducătorul lui Szeghed

● FLOARE s'a prezentat foarte bine și am putut remarca faptul că la finish dispune de mai multă impetuozitate. Floare își va găsi cât de curând cursa.

● GROZAVA dacă era mai energic condusă, după plecarea excelentă de care a beneficiat, putea veni mai aproape.

Inscrieri în alergările importante

ZIUA XXIII-a DUMINICA, 19 NOV.

Pr. DIM. GR. GHIKA 50.000 lei — 2200 metri

Marcella, Getta, Doinița, Flor Fina, Harța, Luțica, Mitsouko III, Orion, Frunză, Cornița.

Ieri la hipodromul Băneasa — hipism — Alergări interesante și rezultate semnificative

L'Aouzele s'a plimbat în pr. Filipescu

Iapa d-lui Ghica este de o valoare excepțională. — Princer învingătoar în pr. Municipiului București
Sukoro în mare formă. - Meșterul Manole și Pricina și-au găsit cursa. - Triplul succes al antrenamentului Wilson

Pe un timp frumos s'a disputat eri reuniunea Jockey Clubului. Programul bun care conținea două probe de seamă a atras pe hipodrom o asistență numeroasă. Referitor la rezultate este de adăogat că au variat.

Au câștigat favoriți, cai cu a doua sau a treia șansă și outsideri.

Superba victorie a iepei L'Aouzele

Proba capitală, premiul Filipescu a fost disputată de patru cai. Participarea iepei

J. WILSON
Antrenorul iepei L'Aouzelle

L'Aouzele a determinat numeroase abțineri.

J. GIIL
Călărețul iepei L'Aouzelle

Fiica lui Tourbillon a manifestat o sdrobitoare superioritate asupra adversarilor. A câștigat în acelaș stil impresionant, ridiculizându-și adversarii. Fără să fie forțată a dispus de Liliac II cu șase lungimi. Dacă i s'ar fi cerut să galopeze, ar fi fost capabilă să învingă de minimum zece lungimi.

Stilul victoriei a fost într'adevăr impresionant. La jumătatea liniei drepte nu era în cursă decât un singur cal: L'Aouzele.

Turful român a posedat multe iepe de valoare. In ultimii ani Lenuța, Răduța, Little Nelly, Kelly, Copila, Celine și Mitsouko III. Nici una din acestea însă nu au manifestat o atât de categorică superioritate în cursele pe cari le-au câștigat. Nici una n'a câștigat de o manieră atât de categorică, atât de impresionantă. Fiica lui Tourbillon posedă o pointă de viteză cu care își surclasează adversarii. Până acum nici unul n'a reușit să-i reziste. Intre ea și ceilalți mânji este o diferență de clase întregi.

Este în afara oricărui dubiu că L'Aouzele reprezintă o alergătoare de mare valoare. Ceva mai mult, credem că L'Aouzele este cea mai bună iapă care a fugit la noi în epoca post belică.

Dacă va duce și distanța — în acest sens sunt serioase indicii — la anul poate fi campioana turfului.

Pentru sportivul ei proprietar, desigur succesul de eri constitue o meritată satisfacție pentru o pasionată activitate dusă cu reale sacrificii.

In hipismul nostru, în care militează de mult, d. Ghica are merite mari.

Deaceia socotim meritate repetatele succese ale iepei L'Aouzele.

Referitor la antrenorul ei, Wilson, numai cuvinte de bine. Destoinicul profesionist o menține în mare formă dela început.

Princer a reputat o merituoasă victorie

Semi vedeta programului a fost premiul Municipiului București în care au fugit cai bine cotați.

Rezultatul a confirmat marea formă în care se află Princier. Pensionarul lui Wilson a dispus cu mare ușurință de Bock și Răsvrătit.

Desigur, terenul moale a avut o largă parte de contribuție la victoria lui. Nu-i mai puțin adevărat însă că fiul lui Prince Rose a fost refăcut de Wilson. Din această cauză armăsarul francez a arătat valoarea bună. Nu vom uita că Princier este un cal bine dotat. La doi ani era cotat printre cei mai buni mânji.

Bock, Răsvrătit și Alice, caii cari s'au plasat, au făcut impresia că sunt obosiți.

Succesul importațiunilor Jockey Clubului

Din rezultatele reuniunei de eri se mai degajează o constatare foarte importantă. Succesul importațiunilor Jockey Clubului. Probele capitale au revenit iepei L'Aouzele și lui Princier. A mai câștigat și Bold Topsy. Repetatele succese pe cari le culeg caii importați de forul conducător atestă până la evidență utilitatea fericitei inițiative a Jockey Clubului.

SUKORO, PRICINA ȘI MEȘTERUL MANOLE IN FORMA

Au mai câștigat Sukoro, Pricina și Meșterul Manole.

ION GHEORGHE
Antrenorul lui Sukoro

Despre primul numai caracterizări elogioase. Fiul lui

R. CRISTEA
A susținut bine pe Sukoro

Santorb a întrecut în premiul Sbârcea pe Favorit, un specialist al liniei drepte.

Pricina și Meșterul Manole au reușit să-și găsească cursa în acest meeting. Meritau o victorie de consolare.

TRIPLUL SUCCES AL LUI WILSON

Dintre profesioniști, din nou s'a evidențiat Wilson. El a câștigat trei curse. Campionul antrenorilor a avut un an foarte bun. Fără să fie însă o coincidentță sau ceva accidental. Dela început a avut caii într'o condiție splendidă.

Desfășurarea alergărilor

PREMIUL SPETEAZA l-a câștigat Bold Topsy. A condus din plecare la sosire. Pentru a câștiga, a trebuit însă să fie scuturată, deoarece Țuguilă i-a fost un serios adversar.

A treia s'a plasat May Day.

PREMIUL PARFUMEUSE a revenit lui Meșterul Manole. Ilinca i-a impus cursa favorită. Capriciosul fiu al lui Vadito a condus cursa. La grilă a atacat Șoim. Fără succes însă. Pensionarul lui Toth l-a învins cu o jumătate de lungime. Al treilea, Realist.

PREMIUL ANIN s'a petrecut între Pricina, Balyhoo și Sulița. Balyhoo a servit de leaderă urmată de Pricina. Pensionara lui Deinbeck o atacă la baloane și după luptă o depășește. Până la urmă, Balyhoo a fost învinsă și de Sulița.

PREMIUL N. FILIPESCU a fost o formalitate. Liliac a fost în cap până la intersecția pistelor. Aci L'Aouzele a fost lăsată să galopeze și și-a pironit adversarii. Liliac a fost al doilea înaintea lui S. O. S.

IN PREMIUL MUNICIPIULUI BUCUREȘTI, Necaz a fost înaintaș, urmat de Bock și Medardus. In linia dreaptă apare în cap Bock. Pentru scurtă durată însă deoarece Princier îl întrece comod la grilă. Cu prețul ultimelor eforturi Bock întrece cu un cap pe Răsvrătit.

In PREMIUL SBARCEA a câștigat Sukoro. Caii au mers în pluton până la distanță. Aci s'a detașat Sukoro care a respins atacul lui Favorit. A treia Povestea.

Clasamentul antrenorilor

J. Wilson	50	A. Mc. Intyre	14
B. Gabens	42	B. Toth	11
A. Romanes	41	J. Beeson	10
E. Gabor	35	Căp. A. Guliano	9
V. Kristoff	27	G. Garner	5
Șt. Ujvary	26	General Filip Iacob	3
W. Gill	22	Chr. Setescu	3
Ion Gheorghe	22	M. Deinbeck	3
I. Pinka	18	Lt.-Col. Tr. Romano	2
I. Niculescu	14		

Situația jocheilor

N. Ilinca	53	A. Enescu	4
R. Vincent	46	O. Thiess	4
A. Cucu	33	Nicodim	3
J. Gill	32	I. Huțuleag	3
R. Cristea	25	Durnea	2
V. Crișan	22	Gh. Horwath	1
M. Mullot	22	St. Simon	1
Oprescu	17	Ionescu	—
V. Huțuleag	15	Frandes	—
Tănase	14	Ocese	—
Florescu	12	Grecu	—
Tasim	10	Gostony	—
G. Enescu	9	Satmary	—
St. Iozsa	8	B. Toth	—
Rosso	7	G. Guardian	—
E. Gill	6	Krizmer	—
Logofătu	4	Pop	—
Urdăreanu	4	Petruc	—

Situația conducătorilor

N. Cerkasoff	97	T. Drăgotescu	7
E. Fischer	86	N. Ionescu	5
M. Pavlic	72	I. Moldoveanu	4
Gh. Ghinea	46	Șt. I. Bordei	4
L. Grünwald	46	I. Brânzea	3
N. Gaidaev	45	M. Abăluță	3
I. Szabo	44	D-ra Cristodorescu	3
V. Andreyewsky	44	G. Komarnițky	2
C. Slobozenco	35	F. Voronin	2
T. Tassopol	35	E. Marcenco	2
I. Crotenico	30	G. Iurca	3
G. Crainic	29	V. Novaci	1
D. Dobrescu	28	Gartenberg	1
S. Corol	28	Maior P. Petrovici	1
P. Borisiac	25	Vassal de Aimée	1
T. Marcu	20	M. Strejeniuc	1
G. Gram	17	N. Terehov	1
B. Grăjdănescu	16	G. Gavrilescu	1
C. Dumitrescu	9	T. Popa	1
I. Zabelin	9	I. Thal	1
V. Lucan	9	P. Dumitrescu	1
A. Podoleacov	8	V. Vârlan	1

INFORMAȚII

● BOLD TOPSY scoasă în vânzare după victoria din premiul Speteazâ a rămas proprietarului pentru 40.000 lei.

● MEȘTERUL MANOLE n'a găsit amatori la 44.000 lei după victoria din premiul Parfumeuse.

● RUSH a pierdut plecarea în premiul Filipescu.

● LA EVENT s'au plătit cotele:

Meșterul Manole-Pricina 422.

Princier-Sukoro 464.

● IN URMA victoriei de eri, L'Aouzele a trecut în fruntea listei cailor câștigători.

Sunt rar cazurile când un cal de doi ani este în capul listei câștigătorilor. Afară numai dacă nu este un cal excepțional.

Calendarul galopului

Toamna

Noembrie: 16, 19.

Rezultatele technice

351. Pr. SPETEAZĂ — Vânzare — 20.000 lei — 1000 metri (L. D.)

1	BOLD TOPSY	44½	Oprescu I.	16	15	
2	Țuguilă	40	I. Huțuleag	153	168	Câștigat
3	May Day	41½	St. Simon	184	163	
4	Strâmba	39½	Florescu	242	390	1 — ½ — cap
	Florence	42½	Grecu T.	184	163	lungimi
	Voicuța	56¼	Gill J.	24	23	
	Băiețel	45	Gordian	251	390	Durata 1'03
	Carsix	52	Cucu Ar.	24	23	

BOLD TOPSY (Reveillon și Toxa) aparține d-lui T. Guțulescu și e antrenată de J. Wilson
Cota: Tribună: 16, 12, 19, 31; Peluză: 15, 12, 15, 25.

352. Pr. PARFUMEUSE — H'cap vz. — 20.000 lei — 1700 m. (P. N.)

1	M. MANOLE	55½	Ilinca N.	41	34	
2	Șoim	64	Cucu Ar.	45	74	Câștigat
3	Realist	64	Cristea R.	82	78	½ — 3 — ½
4	Aida	62½	Gill J.	58	85	lungimi
	Jaf	42½	Florescu	35	23	
	Luțica	53½	A. Enescu	49	70	Durata 1'53
	Jonny	42	Oprescu	627	420	

MEȘTERUL MANOLE (Vadito și Marga) aparține d-lui B. Toth și e antrenat de proprietar.
Cota: Tribună: 41, 23 27; Peluză: 34, 25, 29.

353. Pr. ANIN — Welter h'cap — 22.000 lei — 1400 m. (P. I.)

1	PRICINA	45	Oprescu	148	124	
2	Sulița	68½	Crișan Gr.	69	71	
3	Balyhoo	51½	Cucu Ar.	58	53	Câștigat
4	Traviata	54½	Ilinca N.	40	46	
	Naum	47½	Logofătu	135	145	1—½—1½
	Băbucă	58½	Gill J.	67	50	
	Drapel	55½	G. Enescu	40	46	
	Golanca	55	Tasin I.	62	130	lungime
	Lira	54	Mullot M.	237	246	
	Melita	48	Iozsa St.	264	244	Durata 1'30
	Puișor	56½	Horvath G.	89	75	
	Marmara	63	Cristea R.	292	162	

PRICINA (Favara și Pauline) aparține d-lui dr. A. Dumitraș și e antrenată de M. Deinbeck.
Cota: 148, 43, 24, 19; Peluză: 124, 35, 27, 18.

354. Premiul N. FILIPESCU — 80.000 lei — 1700 metri (P. N.)

1	L'AOUZELE	53	Gill J.	10	11	Câștigat
2	Liliac II	54½	Huțuleag	116	85	6-1-departe
3	S. O. S.	54½	Ilinca N.	69	68	Durata 1'50
4	Rush	54½	G. Enescu	113	82	

L'AOUZELLE (Tourbillon și L'Adaille) aparține d-lui A. Ghika și e antrenată de J. Wilson.
Cota: Tribună: 10, 10, 16; Peluză: 11, 12, 17.

355. Pr. MUNICIPIULUI BUCUREȘTI — 60.000 lei — 2200 m. (P. V.)

1	PRINCIER	55	Mullot M.	58	110	
2	Bock	54	G. Enescu	85	100	Câștigat
3	Răsvrătit	54½	Ilinca N.	20	20	
4	Alice	50½	Cucu Ar.	38	31	3—scap—1
	Frunză	53	Gill J.	276	150	
	Necaz	52½	Logofătu	248	336	lungimi
	Medardus	53½	Cristea R.	336	155	
	Brânceni	54½	Huțuleag	287	265	Durata 2'27
	Marcella	57½	Iozsa St.	134	155	

PRINCIER (Prince Rose și Latizah) aparține d-nei O. Georgescu și e antrenat de J. Wilson.
Cota: Tribună: 18, 16, 17, 12; Peluză: 110, 19, 22, 12.

356. Pr. SBARCEA — Handicap — 30.000 lei — 1200 metri (L. D.)

1	SUKORO	60	Cristea R.	60	54	
2	Favorit	63	Ilinca N.	33	34	
3	Povestea	60½	Gill J.	50	50	
4	Lăncier	53	Logofătu	325	188	Câștigat
	Caiafa	45	Gordian	76	56	
	Tricolor	61½	HoHrvath G.	243	341	1½—1½—2
	Monette III	57	G. Enescu	256	340	
	Mazeppa	60½	Mullot	60	52	lungimi
	Talalka	53½	Huțuleag	113	49	
	Baby II	44	Oprescu I.	76	56	Durata 1'16
	M. en avant	53½	Cucu Ar.	118	113	
	Jurata	53½	Florescu I.	33	34	

SUKORO (Santorb și Suryakumari) aparține d-lui M. Mihăescu și e antrenat de St. Ujvari.
Cota: Tribună: 60, 15, 18, 18; Peluză: 54, 20, 20, 23.

Două licitații

De pur sângi la 19 Noembrie
De trăpași la 26 Noembrie

Duminică va avea loc o licitație de pur sângi în antrenament la hipodromul Băneasa. Inscrierile se pot face până mâine la secretariatul Jockey Clubului.

Duminecă 26 Noembrie va avea loc licitația de trăpași.

Alergările de trap

Băneasa Trap; Ziua 22-a, Miercuri 15 Noembrie

— PROGRAM DEFINITIV —

Premiul FILIPOPOLI
Condiție (1/10) — 13.000 lei
1700 Benitto H. P., Zgomot
1720 Pikaver, Busuioc, Brad, General Worthy, Sorvaneț, Movila, Jack
1740 Eggy, Catinca, Ciclop, Domnica
1760 Ierosca II, Coconaș, Kitty Clair, Nutza Worthy
1780 Giuditta, Handicap
1840 Havana
1880 Bruma II

Premiul STRUMA
Condiție (1/1) — 13.000 lei
2100 Dracu, Uraca, Miorița
2120 Dreapta
2140 Ciuleandra, Princesse Axtell, Iarba
2160 Pușa
2180 Prinț Worthy, Joker, Speranța
2200 Bistricioara
2220 Rozina
2240 Ialpug
2280 Hispano, Cina

Premiul OHRIDA
Condiție — 15.000 lei
2140 Inel, Amy Scotland
2160 Busuioc, Dorna
2180 Zeta, Valențio, Kamaa, Cupidon, Brebenea, Torent. Handicap, Vuet
2200 Bruma II
2220 Nation, Blondella, Pandur, Havana, Trixie, Tutun
2240 Pock

Premiul ECRENE
Condiție (1/1) — 18.000 lei
1200 Chilipir, Voinicu, Cartuș
1220 Victor, Fugar
1240 Câmp, Dulcinea, A. 1, Arama, Allah
1280 Aurica
1360 Joly

Premiul BURGAS
Handicap — 13.000 lei
1700 Ulm, Ruslan, Ikar, Peggy Worthy, Desiș, Domnia, Fusta II, Bănuța, Năluca, Lin
1720 Păduret II, Lăutar II. Talisman
1740 Princesse Axtell, Uria, Iarba, Musculița
1760 Columbus, Furor, Prinț Worthy, Dudu Gordon, Comoara, Bistricioara
1780 Peter Volo, Cina, Tara, Urganda, Elișor, Crăiasa, Giovinezza II
1820 Călin

Premiul VARNA
Handicap — 13.000 lei
2100 Ialpug
2120 Fudul
2140 Elixir, Primăvara, Espano, Paj Axtell, Diadia Lul
2160 Peter Gordon, Zgomot, Dâmb, Jack, Bandit II
2180 Pinkerton, Makrele, Va-ta, Durdulia, Răsura, Livada
2200 Pikaver, Elena, Geisha
2220 Nutza Worthy, Tufănica
2240 Vointa

Premiul TIMOC
Handicap — 15.000 lei
1700 Inel, Isabela, Dolly Worthy, Leu, Voevodul Țiganilor, Sonia Worthy
1720 Brad, Catinca, Sorvaneț, Ciclop, Mura, Handicap
1740 King Worthy, Pai, Wodka, Centaur, Ghimp
1760 Valențio, Giuditta, Theodora, Viziru, Vuet
1780 Kanada, Nation, Viitor, Sam Worthy
1800 Voraus, Pandur
1820 Antrag, Amilkar

Premiul VARDAR
Record — 15.000 lei
1700 Sultana, Pikaver, Hollo, Spic, Floare
1720 Isabela, Vointa, Sonia Worthy
1740 Rota, Zeta, Jarvis
1760 Blondella, Katy Caid, Valențio, Cupidon, Luntraș, Gaby M., Ben Hur
1780 Pandur, Ducesa, Josedale Margot, Pock, Bruma II
1800 Citronat Gordon
1820 Gruia, Ghid, Belșug, Szeged

Alergările de galop

BĂNEASA; ZIUA 22-a, Joi 16 Noembrie 1939

—I N S C R I E R I—

Premiul FRUIT PICKER
20.000 lei — 1200 metri

Pricina	41
Lira	47½
Leoaica	52
Sulița	57½
Jaf	39½
Caiafa	49
Golanca	46
Realist	58½
Balyhoo	48
Micșunea	45
Avanti	51
Frișca	50
Țuguilă	51½
Cine-va	50
Gorică	54
Bucuria mea	50
Estoc	54
Strâmba	50

Premiul FLORDONA
22.000 lei — 1500 metri
Ștefania, Melitta, Vigo, Marmara, Colombo, Mița, Molda, Onuța, Puișor, Furtuna, Pricina Lira, Leoaica, Cin;te ține, Caiafa, Golanca, Carmen, Roy, Brânceni, Lăncier, M. en avant, Drapel, Traviata, Cătălin, Amnar, Măcieș, Smeu, Naum, Jony, Silver Prinț, Realist, Sukcro, Talalka, Olaf, Li, Băbuca, Mazeppa Tricolor, Luțica, Etelköz, Șoim, Cornița, Nae, Micșunea, Farmec.

Premiul SASCA
30.000 lei — 1800 metri

Paiața	50
Brelan	56½
Maffia	50
Beauty	51½
Arosa	50
Găman	59
Fârtat	54
Mândra	52½
Mircioaia	52½
Bauraj	59

PREMIUL DE IARNA
25.000 lei — 1200 metri

Colombo	60½
Dark Kopi	50
Agitatote	50
Blue Girl	60
Rada III	48½
Smaranda	60½
Olanita	50
Liliac II	50
Jurata	59
Barius	51½
Mărțișoara	48½
Capriole	48½
Monette III	61
Sukoro	64
Garoafa III	48½
Pénitence	50
Crainic	50
Burgos	48½
Tricolor	63½
Malnoue	50
Voicuța	50
Nae	63½
Tour de Vis	53
Monfaucon	50
Principessa	48½

Premiul FLUERAȘ
25.000 lei — 2400 metri
Colombo, Afurisit, Rubin, Jaf, Roy, Amnar, Măcieș, Olaf, Li, Hop și eu!, Luțica, Etelköz, Șoim Orion, Necaz, Farmec

CROSS-COUNTRY

Radu Ioniţă şi Viforul Dacia au câştigat crossul Mihail Eliescu

Tâlmaciu şi Viforul Dacia au triumfat în Cupa Hary Muşetescu

ASPECTE

In tramvaiul 3 care mă ducea către Băneasa Trap, startul alergărilor... atletice de eri, m'a preocupat un singur lucru: cum va fi fost crossul Eliescu la primele lui dispute.

Am aflat-o pe teren, din gura d-lui Kiki Dumitrescu, câştigător al acestui cross şi atlet din vechea gardă a crossurilor cu Nae Mărăscu, Tudor Florian, Eliescu, Muşetescu... Donatorii cupelor au alergat împreună, acum 23 de ani, în campionatele interşcolare, în cele naţionale, în derby-ul pedestru al „Cupei de Granit". Iată sensul simbolic al acestor trofee: Muşetescu-Eliescu, doi alergători şi-o generaţie atletică, două cupe răsplătind eforturile spre biruinţă ale unei alte generaţii atletice.

Nici când n'a trăit atletismul o zi tristă ca ziua de eri. Altădată exista roiul de participanţi ai grupărilor atletice, ai echipelor de football încă neatinse de baccilul profesionismului (Tricolor, Venus, Bukarester F. C., Sportul Studenţesc, Colţea).

Mai era şi Grănicerul. Concurenţii nu erau ca acum, o mână de tineri. Erau mulţi, aşa cum ne-arată, dojenitor azi, fotografiile crossurilor franceze.

Dar să lăsăm reveriile; la ce folosesc? Mai bine să ne apropiem de biroul tehnic, care deşi neoficial, nu vrea să piardă prilejul unei şedinţe...

Juniorii se învârtesc de trei ori pe sgura Bănesei-Trap. Răzleţiţi multicolor, atleţii scot rotogoale de aburi pe gură şi aleargă după miragiul ceaiului fierbinte dela sosire. In frunte, Tâlmaciu, cu un tricou alb cu tricolor, la care pare să ţină mai mult decât la orice pe lume.

Nu plouă, nu ninge. Vremea e ca un copil răsfăţat, care nu ştie ce vrea. Cerul, palid ca un convalescent, stă spânzurat în pilonii de telegrafie fără fir. E atât de aproape de pământ, că de n'ar fi frig, ţi-ai scoate pălăria să-i saluţi democratica apropiere.

E un timp apăsător, în care bună-dispoziţia o împrumuţi, fără grija scadenţei, dela tineretea aceasta, venită după 9 km., cu acelaş surîs ca la plecare, răsărit în colţul gurii, în locul ţigării pe care atletul o desfide...

Cum să nu te miste, cu tot plumbul cerului, cuvintele d-lui col. Pălăngeanu, pilda de frumoasă sportivitate a d-lui Creţulescu. Cum să nu pleci pios capul, când se rosteşte numele celui care a fost Mihail Eliescu.

O contestaţie şi un inedit proces în care soldaţii de pe traseu „vin să taie nodul gordian" (îmi spune cineva la ureche) şi d. Petrescu câştigă cauza, aşa cum în 1926 câştiga crossul Eliescu.

Se dau premiile. Şi darurile d-lor Creţulescu şi Muşetescu încarcă braţe tinere, ca în preajma unui pom de Crăciun.

Am fost puţini eri la o manifestaţie pe care tineretul ar trebui s'o caute mai mult si mai cu drag decât filmul de pe bulevard, cu Lorette Young.

Am fost puţini, dar cine ştie, poate mâine va fi altfel!...

Gil.

Nici concurenţii, nici spectatorii nu s'au grăbit să populeze eri incinta hipodromului Băneasa, iar a 21-a aniversare a crossului Eliescu s'a desfăşurat într'o atmosferă sportivă sărăcăcioasă, încălzită doar de entuziasmul celor doi camarazi ai regretatului Mihail Eliescu, d-nii V. Creţulescu şi H. Muşetescu şi de grupul de animatori, care înfruntând indiferenţa publicului luptă cu atâta pasiune pentru sportul atletic.

CROSSUL ROMANESC TRECE PRINTR'O SERIOASA CRIZA

După cum am prevăzut, a 21-a ediţie a crossului Mihail Eliescu s'a redus la o simplă întrecere între bucureşteni, anostă în timpul desfăşurării, mai animată după consumarea alergării!!

Opt concurenţi au terminat crossul Eliescu — iată cu ce s'a soldat din punct de vedere numeric crossul care se mândreşte cu două decenii dela înfiinţare, iată prima şi cea mai dureroasă constatare cu care am părăsit eri hipodromul pus cu atâta amabilitate la dispoziţie de d. ing. Matak.

Provincia a strălucit prin absenţă; Braşovul, care odinioară a cucerit atâţia lauri, a fost ieri ca şi în ultimii ani absent; la Petroşani nu se mai face de mult cross, cât despre celelalte centre, nu se poate vorbi de o activitate în acest domeniu. Cu excepţia Recaşului, activitatea pe teren variat este nulă în provincie.

Faptul pare paradoxal dacă ţinem seama că este vorba de cel mai excelent mijloc de mişcare, de cel mai puţin costisitor şi mai uşor de organizat dintre sporturi.

D. col. adj. E. Pălăngeanu a subliniat în cuvântarea de ieri această tragedie a crossului românesc, dar d-sa s'a ferit să ne arate motivele care au determinat această stare de lucruri.

CROSSUL ELIESCU ARE NEVOE DE O FORMULA NOUA

Crossul din acest an ne-a dat din nou prilejul să constatăm că această competiţiune are nevoe de o nouă formulă sub care să se dispute.

Experienţa a douăzeci de ani şi în special a ultimilor ani ne-a dovedit că trebue găsit un nou sistem care să strângă la strat un număr mare de concurenţi spre a da acestei manifestaţiuni acel cadru şi caracter festiv pe care-l merita.

CROSSUL MIHAIL ELIESCU DIN 1940 VA FI UN CROSS POPULAR

Ceea ce putem afirma, este că iniţiatorii ca şi organizatorii se gândesc să transforme acest cross într'o mare manifestaţie populară care să strângă la start un număr mare de concurenţi.

In acest scop organizatorii vor deschide această alergare diferitelor categorii: juniori, premilitari, militari, lucrători, funcţionari, etc. în aşa fel încât crossul să intereseze cât mai multe şi variate categorii de sportivi.

Dar asupra acestei iniţiative vom reveni.

RADU IONIŢA ŞI VIFORUL DACIA AU CAŞTIGAT CROSSUL MIHAIL ELIESCU

Clasica alergare a fost un nou prilej pentru Radu Ioniţă şi Viforul Dacia să câştige. In lipsa lui Dinu Cristea şi a Stadiului Român, sarcina lui Radu Ioniţă şi a Viforului Dacia a fost mult uşurată.

Nici în clasamentul individual, nici în cel pe echipe, nu se poate spune că ieri a existat o luptă şi acest fapt a scăzut din interesul concursului.

Radu Ioniţă a condus dela început şi până la sfârşit şi din toţi Tărtăreanu şi Comănescu au reuşit să se impună.

Comănescu, din cauza unei neatenţii în parcurs, a fost declasat dela locul trei.

CLASAMENTUL INDIVIDUAL

1. *Radu Ioniţă (VD) 31 m. 06 s.*
2. *Tărtăreanu (VD) 32 m. 15 s.*
3. *Todiriu (Vict.) 32 m. 44 s.*
4. *Râşnoveanu (Ven.) 32 m. 54 s.*
5. *Şerbănescu (Vict.) 33 m. 08 s.*
6. *Stănescu (Vict.) 34 m. 02.*
7. *Somesan (VD).*

CLASAMENT PE CLUBURI

Viforul Dacia 19 pt.
Victoria 24 pt.

CUPA HARY MUŞETESCU
Juniori

1. *Tâlmaciu (V.D.) 10 m. 6 s. 6*
2. *Cristodorescu (VD) 10 m. 32 s.*
3. *Sucitu (V.D.) 10 m. 34 s.*
4. *Florian L. (V.D.) 10 m. 36 s.*
5. *Andreescu (V.D.) 10 m. 43 s.*
6. *G. Niţă (Venus) 10 m. 44 s.*
7. *R. Marinescu (Ven.) 10 m. 58*
8. *G. Badescu*
9. *N. Marinescu*
10. *Niculescu*
11. *St. Neagu*
12. *V. Antonescu*
13. *Gherman*
14. *Simionescu*

In crossul juniorilor, Victoria lui Tâlmaciu a fost netă şi categorică; asul Viforului s'a dovedit a fi un mare alergător. Vom menţiona frumoasa comportare a întregei echipe a Viforului Dacia, ai cărei alergători s'au clasificat în primele cinci locuri.

ÎMPARŢIREA PREMIILOR

După sosirea ultimului concurent în crossul Eliescu s'a făcut loc împărţirea premiilor.

D. col. adj. E. Pălăngeanu, preşedintele F.R.A., a felicitat pe concurenţi şi a mulţumit d-lor Creţulescu şi Muşetescu pentru dragostea ce-o poartă crossului.

Ca în fiecare an premii bogate şi utile au răsplătit pe cei care s'au remarcat.

In asistenţa redusă ca număr am remarcat pe d-nii: col. adj. E. Pălăngeanu, preşedintele FRA., Jean Baicu, Costin Herjeu, ing. I. Lăzărescu, Th. Popovici, ing. I. Popovici, ing. Kiki Dumitrescu, C. Leoveanu, Schmettau, V. Creţulescu, H. Muşetescu, Artheman Ghiţescu, Ion Lazăr, etc.

CAMOR

Sosirea pe Şos. Kiseleff

BOX

Un succes categoric

Rezultatele reuniunii de aseară dela „Universal"

Roşca, Felesckin, Bidrinski, Popescu şi Tătărescu învingători

Succesu obţinut aseară la reuniunea amatoare de box organizată de gruparea „Universul" a întrecut toate aşteptările.

Aşa cum am menţionat în avant cronicile noastre, disputele au fost aprige şi de un rar spectacol, combatanţii făcând dovada unor mari calităţi pugilistice.

Pentru frumuseţea matchurilor, şi pentru felul civilizat cum a fost regizată această reuniune, specatorii au răsplătit eforturile conducătorilor, prin lungi aplauze, ca un elogiu la adresa lor şi a tuturor celorlalţi cari au contribuit la reuşita serii.

Dintre tinerii elevi cari au evoluat în ring, remarcăm pe Gh. Tătărescu, Fănel Stănescu, Gh. Bidrinski, P. Popescu şi Gh. Moroianu, cari au lăsat admirabile impresii pentru boxul lor clar şi spectaculos.

Sandu Petrescu

In ce priveşte, exhibiţia lui Vasile Şerbănescu ea a fost pe cât de interesantă pe atât de amuzantă pentru spectatori. Simpaticul campion al României s'a... jucat cu cei trei elevi ai *„Universal"* - ului, dovedind o formă şi mai ales un foarte elastic joc de picioare, dacă ţinem seama de greutatea sa (aporape 90 kgr.). In general, o seară de excepţional spectacol.

CUM AU DECURS MATCHURILE

In primul match, se întâlnesc *Roşca I.* şi *Neagu Gh.* ambii dela „Universal".

Lupta începe dur şi se schimbă puternice loviturl. In minutul 2 Roşca trimite o fulgerătoare dreaptă care se opreşte în carotida adversarului. Complet sonat, Negru se ridică, însă are nevoe de frânghiile ringului pentru a se menţine pe picioare. Numărând până la 9, reia lupta, însă devenind inegală, arbitrul opreşte matchul acordând victoria prin abandonul adversarului în repriza I, lui Roşca Ion.

MARIO FELESCKIN A DEBUTAT VICTORIOS

Al doilea match al serii pune faţă în faţă de *Gh. Burghelea* (U.) un vechi dar modest boxeur lui *Mario Felesckin* (U.) care cu această ocazie îşi face debutul. Lovind mai precis şi mai rapid, Mario debordează prin puterea loviturilor pe Burghelea care nu face altceva, tot timpul matchului decât să... încaseze cu multă resemnare.

La sfârşit, juriul acordă pe merit decizia lui Feleskin care a boxat curagios.

ŞI TOTUŞI BIDRINSKI A CAŞTIGAT

Gh. Bidrinski, un excelent pensionar al A. C. T. întâlneşte pe *Fănel Stănescu* (U.) un tânăr talentat. Matchul a prilejuit faze extrem de spectaculoase, adversarii lovindu-se reciproc.

Incepând din repriza II, Bidrinscki trece la atac şi reuşeşte câteva serii care desconcentrează pe adversar mărindu-se astfel avantajul. Până la urmă Stănescu nu poate reface terenul şi este declart învins în faţa lui Gh. Bidrinscki.

Matchul a fost viu aplaudat, iar alţii, desigur naivi, au fluerat decizia.

(A condus lupta Vasile Şerbănescu).

PETRE POPESCU OBŢINE O VICTORIE STRALUCITA

Opus lui *Gh. Moroianu* un excelent boxeur şi o speranţă a ringului nostru, *Petre Popescu*, pornit victimă sigură, reuşeşte să ţină în eşec atacurile vijelioase ale adversarului. Avantajul a alternat însă în ultima repriză Popescu reuşeşte câteva acţiuni cari i-au adus şi victoria la puncte, muncită din greu.

Răsturnând toate calculele, Petre Popescu a silit pe Moroianu să plece steagul.

Decizia însă nu scade cu nimic din meritele învinsului care rămâne acelaş boxeur de valoare al ringului românesc pentru viitor, bine 'nţeles! E şi tânăr de-altfel.

VASILE ŞERBANESCU IN EXHIBIŢIE

Campionul României la toate categoriile Vasile Şerbănescu, a făcut un reuşit match de antrenament în compania lui Nicolae Tinichez şi Mişu Petrescu.

GH. TATARESCU INVINGE NET PE NICOLAE CIOCAN

Incepând într'o alură drăcească, cei doi „cocoşi" se lovesc năpraznic, din care totuşi se remarcă rapiditatea de execuţie şi precizia extraordinară a lui Tătărescu.

Incepând din repriza doua, Ciocan (A. C. T.) în urma unor serii primite la faţă, încetineşte cadenţa, dând prilej adversarului său „lucreze" intens. In cursul celui de-al treilea round, Ciocan e transformat în puching-ball, şi cu multă greutate reuşeşte să se menţină pe picioare.

Intervine însă gongul, care pune capăt luptei ce devenise aproape un masacru.

Invinsul a lovit — în cursul reprizei a II-a — nereglementar, fapt pentru care juriul l-a... gratulat cu un avertisment pentru lovitura joasă.

Invingător la puncte, Gheorghe Tătărescu (U.). Matchul a fost viu aplaudat, pentru înverşunarea cu cari s'au „bătut" adversarii, prilejuind faze extrem de palpitante.

(A condus lupta Mielu Doculescu).

Gr.

In gala de aseară dela Berlin,

Arno Koelblin a învins la puncte pe Lazek

Berlin, 12. — In sala „Deutschlandhalle" a avut loc aseară o gală de box profesionist, înregistrând următoarele rezultate:

Categoria grea: Arno Koelblin învinge la puncte pe Hans Lazek (Viena).

Jean Kreitz învinge la puncte pe Jakob Schoenrath.

Categoria uşoară: Kalr Blaho (Viena) dispune de Willy Seisler la puncte.

MARȘ

Vasile Firea a câștigat cursa de marș Ploești-București

Marea probă a obținut un strălucit succes sportiv și spectacular

LA PLOEȘTI.

In urbea republicană sosirea a avut loc la orele 7.50, orașul fiind încă lipsit de animație. In câteva minute însă Piața Primăriei devine o mare de capete, formată din sportivii ploeșteni, cari au venit să asiste la plecarea celei mai grele probe sportive organizată până astăzi în România. Cu puține minute înainte de plecare își fac apariția d-nii colonel Adj. E. Pălăngeanu, președintele F.R.A., dr. Tr. Dumitrescu, medicul șef al U.F.S.R., căpitan Seb. Chinie, precum și președinții grupărilor Stadiul Român și Leonida.

La ordinele startului se aliniază nu mai puțin de 32 concurenți. D-l colonel adj. Em. Pălăngeanu ține o frumoasă cuvântare, relievând importanța marei probe și felicitând Comisia de Marș pentru îndrăzneala organizației. A răspuns d. Eugen Stoian din partea organizatorilor. Concurenții aliniați au plecat în marea luptă la semnalul dat de președintele F.R.A.

Au luat plecarea următorii mărșăluitori:

Pavel D. (A. S. Capitola), Cumeti Const. (Leonida), Vasilescu C. (Leonida), Nic. Petrescu (Leonida), Tucă Vasile (Leonida), Căpitanu Petre (Leonida), Vlad Oprea (Poliția), Ioniță Const. (Poliția), State Vasile (C. F. R.), Dragomir Radu (Venus), Georgescu Ioan (St. Român), Licurg Manu (C.F.R.), Achim Alex. (Venus), Amorțitu Dumitru (St. Român), Ignuță Ioan (Poliția), Ruță Nicolae (C.F.R.), Brânzescu Traian (Poliția), Ilie Moscu (St. Român), V. Teodosiu (Venus), Iuliu Moscu (St. Român), Buligescu Alex. (C.F.R.), Iorgulescu Mihail (Venus), Ciobanu Dumitru (Stadiul Român), Vasile Firea (St. Român), Truscă Const. (C.F.R.), Beza Const. (C. F. R.), Voicu Const. (Stadiul Român), Opran Gh. (Viforul Dacia), Dobre Radu (Poliția), Scarlat Aurel (Indiv.), Predescu Tănase (Indiv.), Bădescu Alexandru (Individual), Pârvulescu Const. (Viforul Dacia), Boroneață Gh. (Indiv.), Stoica R. Ioan (Indiv.). Plecarea s'a dat exact la orele 8,45 (ora Radio).

Imediat după plecarea concurenților pleacă într'o mașină specială echipa însărcinată cu alimentarea concurenților în timpul parcursului. Echipa este condusă de d. Eunegio Fabro, administratorul general al Stadiului Român. Toți concurenții au avut la dispoziție sandwishuri, ciocolată, zahăr, lămâi și răcoritoare. Prima parte a traseului este parcursă în grupuri compacte de către concurenți. Proba nu prezintă interes deosebit până la primul punct fix de alimentare, care a fost în comuna Țigănești (km. 23 dela Ploești). S'a remarcat, cu multă plăcere, ordinea impecabilă ce a domnit pretutindeni prin satele pe unde au trecut concurenții. Drapelele naționale, străjerii și premilitarii au fost înșirați dealungul șoselelor. Nici un concurent n'a avut să se plângă de vre-o neplăcere în parcurs.

Așii Capitalei în frunte cu Firea Vasile și noua revelație D. Pavel conduc cu autoritate antrenând întreg plotonul. Cei insuficient antrenați cedează în această luptă pasul și primele abandonuri încep să se producă. Voicu Const., Amorțitu Dumitru și Căpitanu Petre sunt printre primele victime. In valea Tâncăbeștilor, în dreptul Hanului la Trei Stejari, noui abandonuri se produc, în timp ce plutonul începe să se înșire. In cap rămân: Ciobanu, Firea, Pavel, Teodosiu și Ruță. In coada plutonului se luptă cu mult curaj tinerii: Georgescu Ioan, Dragomir Nic., Tucă Vasile și Cumeti. Numeroase mașini se aliniază încurajând pe concurenți. Sătenii se miră și întreabă mereu de unde vin și unde merg acești tineri? Tinerii de prin sate caută a se ține în pasul mărșăluitorilor, însă le este foarte greu căci alura cursei este drăcească.

La trecerea prin Otopeni plutonul capătă un nou aspect. Ciobanu este ajuns de Firea și Pavel care la rândul lor sunt deaproape talonați de către Teodosiu și Ruță. Mersul tânărului Teodosiu smulge o admirație a tuturor celor ce au fericirea a-l privi. Firea Vasile merge în forță însă cu multă vioiciune. Demni de remarcat în această parte a traseului sunt frații Moscovici, două revelații ale cursei de eri.

La Otopeni își face apariția un numeros grup de mașini de-ale sportivilor veniți să întâmpine și să încurajeze concurenții. Se remarca mașina Președintelui Stadiului Român, d. Octav V. Ionescu, ing. C. Tico, avocat Ar. Gabai, Virgil Ioan și alții. Ciobanu D. capătă deodată un nou impuls căci într'o mașină a remarcat pe sportivul său comandant d. colonel Georgescu, venit special dela Bazargic pentru a-și încuraja subalternul. Din partea finală a plutonului se detașează cu multă putere tânărul Mihail Iorgulescu, care cu un mers regulat și ușor se apropie puternic de grupul conducător. Este o scenă, poate unică pe care o pot trăi numai ceice știu că oficialul pasionat I. Iorgulescu nu este altul decât tatăl concurentului M. Iorgulescu. Vă puteți închipui plăcerea și bucuria oficialului, părinte!

D. căpitan Seb. Chinie deschide cu greu drumul concurenților căci prin fața Aeroportului Băneasa circulația devine aproape imposibilă. Sute de bicicliști, motocicliști și automobile încărcate de sportivi, își fac loc cu greu, pentru a fi cât mai aproape de concurenți. Firea, Pavel ș. Ciobanu, trio ce reușise să ia un avans de peste 300 metri asupra polițistului Ignuță, Teodosiu și Ruță. In fața Bufetului dela Șosea se părea că va câștiga Pavel, însă Firea V. printr'un efort extraordinar reușește a se detașa sosind la Muzeul Zoologic cu un avans de cca 10 metri asupra adevăratei surprize Dumitru Pavel, care poate fi considerat ca un adevărat câștigător moral al cursei. Ciobanu D. sosește al treilea la mică distanță de primii doi.

Sosirea s'a făcut în fața unui public numeros plin de entuziasm. Erau prezenți d-nii colonel Adj. Em. Pălăngeanu, președintele F.R.A., Arh. Octav V. Ionescu președintele Stadiului Român, având alături întreg comitetul stadist, Virgil Ioan, Mihail Vardala, Ar. Gabai, colonel A. Popescu, dr. A. Stefaniu etc., deasemeni reprezentanții comitetului F.R.A.

Sosirea a fost următoarea:

1) Firea Vasile, St. Român în 6 ore 15' 14".
2) Pavel Dumitru, A. S. Capitală în 6 ore 15' 30".
3) Ciobanu Dum., St. Român, în 6 ore 15' 49".
4) Ioniță Pavel, Poliția în 6 ore 15 59.
5) Ruță Nicolae, C. F. R. în 6 ore 16' 38".
6) Teodosiu Vasile, Venus, în 6 ore 20' 16".
7) Ignuță Ioan, Poliția în 6 ore 22' 15".
8) Iullius Moscovici, St. Român în 6 ore 23' 10".
9) Achim Alex., Venus în 6 ore 24' 01".
10) Ilie Moscovici, St. Român în 6 ore 30' 45".
11)) Vasilescu C., Leonida în 6 ore 34' 05".
12) Iorgulescu M., Venus în 6 ore 35' 15".
13) Brânzescu T., Poliția în 6 ore 36' 22".
14) Buligescu Al., C. F. R. în 6 ore 37' 30".
15) Cunetti Const, Leonida în 6 ore 39' 117".
16)) Opran Gh. Viforul Dacia în ore 39' 17".
17) Tucă Vasile, Leonida în 6 ore 46' 17".
18) Dragomir Radu, Venus în 6 ore 46'17" la o grosime de tricou.
19) Georgescu Ioan, St. Român în 6 ore 49' 58".
20) Bădescu Al., Indiv. în 7 ore 11' 44".

Clasamentul pe echipe cu participanții neîmitați din care contează în punctaj primii trei sosiți. Cupa „Ing. Dr. Nae Mărăscu".

1) Stadiul Român 12 puncte (locurile 1+3+8).
2) As. Poliția, 24 puncte (locurile 4+7+13).
3) A. S. C., Venus 27 puncte (6+9+12).
4) C. F. R., 40 puncte (5+14+21).
5) Leonida 43 puncte (11+15+17).

Concurenții după sosire au fost conduși la Căminul Gardienilor unde au fost vizitați de medici. Este de remarcat că absolut toți concurenții au sosit într'o stare fizică extraordinar de bună. S'a desmințit astfel părerea multora care se temeau că nu vor putea termina parcursul decât 2 sau 3 concurenți.

Marșul este un sport care cu pregătire anonimă, fără surle și tobe ne poate da surprize foarte plăcute.

Impărțirea premiilor se va face cu un fast deosebit la sediul Stadiului Român din str. Gh. Cantacuzino 33, Vineri orele 20.

Stadiul Român, Comisia de Marș a F.R.A. și toți oficialii se pot felicita de frumosul succes al primei mare curse Ploești-București care sperăm că de astăzi a fost înscrisă în palmaresul sportului românesc.

Atletism

Campionatul american de pentathlon a fost câștigat de negrul John Borican

New-York. — Campionatul Americii de pentathlon a fost câștigat cu performanțe slabe și negrul american Borican, noul campion, nu a reușit să totalizeze nici 3000 de puncte.

Iată performanțele obținute de Borican:

Lungime = 6 m. 81.
Suliță = 41 m. 68.
200 m. = 23 s. 1.
Disc = 27 m. 99.
1500 m. = 4 m. 29.
Total puncte = 2960.

Inaugurarea stadionului sportiv din Oltenița

Eri s'a făcut cu un deosebit fast inaugurarea noului stadion sportiv construit prin mijloacele și munca premilitarilor din Oltenița, sub imboldul subinsp. P. P. al jud. Ilfov, d. maior Băiculescu D-tru.

D. maior Băiculescu, acest pion al sportluui rural, are la activul d-sale multe și frumoase realizări.

Stadionul, înzestrat cu un teren pentru football, unul pentru volley-ball, pistă pentru atletism, teren pentru tir redus, va fi pus la dispoziția sportivilor din Oltenița.

După festivitatea inaugurării s'a făcut o demonstrație sportivă, realizându-se următoarele rezultate:

100 m. plat

1) Teodor Ștefan, 11.5 sec.
2) Popescu Hariton, 11.6 sec.

Ștafetă 4 × 100 m.

1) Teodorul, Ionescu M., Gheorghe N., Ionescu Vasile: 52 sec.
2) Apostolescu Vasile, Popescu Hariton, Nicolescu Gh., Vasile Ion: 52.3 sec.

Fottball

Oltenița—Oltenița rurală (premilit.): 0—0.

Volley-ball

Oltenița—Oltenița rurală (premilitari): 16—10; 15—13.

Polo pe apă

U. T. E. a câștigat și anul acesta cupa Komjadi

BUDAPESTA, 12 (Prin telefon).— Astăzi a avut loc finala cupei Bela Komjadi. Iată rezultatele tehnice:

U. T. E. — M. A. C. 4—3
M. T. C. — M. V. E. 1—1.

Clasamentul: 1. U. T. E., 2. M. A. C., 3. M. T. C., 4) M. V. E.

LA CONCENTRARE
LA SPORT, IN ATELIERE, ȘI LA ȘCOALĂ

SERGENT
ESTE CEL MAI BUN DESINFECTANT (DE PURTAT IN BUZUNAR)
PENTRU
RĂNI, BUBE, COȘURI, OPĂRELI DE MERS — ROZĂTURI, ECZEME, ETC.
20 LEI CUTIA LA FARMACII ȘI DROGUERII

Football Football Footba

Matchuri de cupă și amicale în Italia

— Serviciul nostru special —

Roma, 12. — Astăzi s'a disputat al treilea tur al Cupei Italiei, cele 16 matchuri soldându-se cu următoarele rezultate:

Fiume: Fiumana—Verona 1—0.
Vicenza: Vicenza—Monza 4—2.
Bergamo: Atalanta — Brescia 3—3.
Varese: Varese—Faufulla, amânat.
Reggio Emilia: Reggiana—Vigevano 4—0.
Biella: Biellese—Pro Vercelli 5—4.
Genova: Cavagnaro—Sanremese 2—1.
Savona: Savona — Alessandria 1—0.
Terni: Siena—Terni 1—0.
Macerata: Macerata—Pisa 1—0.
Corpi: Corpi—Pontedera 1—1.
Lucca: Livorno—Lucchese 1—0.
Ancona: Anconitana—Molinella 2—2.
Catania: Catania—Mater 5—2.
Siracusa: Siracusa — Palermo 1—0.
Torre Anaunziata: Savoia—Bisceglie 1—0.

Matchuri amicale:

Bologna—Ambrosiana 1—0.
Liguria—Iulia 2—0.
Padova—Venezia 5—0.

In cadrul Diviziei B

Ferroemail a realizat ieri scorul zilei învingând Muncitorul cu 10-0 (4-0)

Ploești, 12 (Prin telefon). — Singurul match programat în cadrul Diviziei Naționale B s'a disputat astăzi aci, unde Ferroemail a primit vizita Muncitorului din Cernăuți. După un match care a fost complectamente la discreția Ferroemail-ului, aceștia au dispus de oaspeți cu categoricul scor de 10—0, la pauză fiind 4—0.

Cele zece goaluri au fost realizate de Neumayer (3), Jany (2) și Draga (5). Diferența dintre echipe fiind prea mare, nu s'a putut face un istoric al matchului.

Lazăr, Neagrău, Mincea, Draga și Neumayer s'au remarcat dela învingători, iar dela învinși, și numai în parte, numai Hehler și Biesjisky.

Echipele au aliniat următoarele formații:

Ferroemail: Lazăr; Szabo, Neagrău; Pașcaru, Mincea, Notti; Vaida, Mișoi, Jany, Draga și Neumayer.

Muncitorul: Kren; Spitzer, Glass; Hofenberger, Hehler, Wecerek; Glasman, Lesink, Biesjisky, Zimuluc, Feller.

După matchul de astăzi, clasamentul se prezintă astfel:

Franco Română	8	7	1	0	30:11	51
Macaby (Buc.)	8	7	0	1	24: 6	14
Ferroemail	8	5	1	2	35: 9	11
Prahova	8	3	1	4	12:23	7
D. V. A.	7	3	1	3	20:19	7
C. S. Doc	7	3	0	4	14:26	6
Turda	7	3	0	4	15: 8	6
Macaby (Chișinău)	7	1	2	4	10:21	4
Muncitorul	7	1	1	5	11:28	3
Traian	7	0	1	6	7:27	1

Amicale

BIRUINȚA 6
F. C. RAPID (REZ.) 2

Matchul dintre sus numitele echipe s'a terminat cu victoria Biruinței care a dispus de rezervele Rapidului cu scorul de 6—2 (4—1).

Jocul a fost frumos.

Biruința, cu o echipă mai bună decât adversarul, a reușit scorul Negru (10 m.) și Ionică.

Ungaria B. - Eger 10-2 (6-1)

Budapesta, 12 (prin telefon). — Federația Ungariei a hotărît să organizeze matchuri de football în diferite orașe ale țării cu echipele naționale A și B.

Inaintea a 2.500 spectatori, echipa secundă a Ungurilor a surclasat selecționatei Egerului cu 10 : 2 (6 : 1).

Un duel COVACI-CHINEZUL NICULESCU

RUGBY

Viforul Dacia și Sportul Studențesc finaliști în cupa „General Gabriel Marinescu"

„Viforul Dacia" și „Sportul Studențesc" după jocuri frumoase și disputate s'au calificat în finala mult invidiatului trofeu „Cupa General Gabriel Marinescu".

Dacă primii au învins într'o manieră în care scorul spune tot, secunzii au cucerit victoria după o luptă aprigă și datorită elanului și relei inspirații a adversarului care deși a dominat, a închis jocul în loc să deschidă pe trei sferturi unde aveau oarecare superioritate. In urma acestor victorii Vif. Dacia și Sp. Studențesc vor juca finala peste două săptămâni.

CREIONARI

Primul match pe terenul T. C. R.-ului!

Pe terenul dăruit de Domnitorul Cuza „Societății Române de Dare la Semn" a lui Dimitrie Racoviță, într'un cadru pitoresc cum nu-l aveam nici la Șosea. O semifinală pe urmele fostului Tir de porumbei. Odinioară, copil, suit pe dealul grădinii Opller, a Șistatului cum o numeam noi, priveam îndelung avântul spre libertate al porumbeilor, care eșiți din cușcă țineau înaltul, fără să știe că peste-o clipă vor sângera cu aripile sfărâmate de alice. Au fost și câteva crosuri pe aici. Și-acum cu gloria trecutului în față, terenul T. C. R.-ului năzuește biruința prezentului, pe care, noi sportivii o voim cât mai deplină.

Iată-mă pe tușe, călător după frumusețea și interesul fazelor. Mai toți spectatorii au venit din convingere; numai o dudue a venit pentru tânărul cu ochi verzi, cărui îi stă atât de bine, tricoul, tot verde, al Tennisului.

Lângă mine prind un dialog, pe care-l însemn aici fără licențe poetice:

— Cine zici că arbitrează?

— Basu.

— Aa! Basu dela Operă?

— Nu, Basu dela Venus.

Matchul e viu disputat; e doar match de cupă. Grămezile îmi amintesc broaștele țestoase făcute din scuturi romane pentru dărâmarea zidurilor vrăjmașe.

Pe întreg terenul tronează statura și glasul lui Nea Fănică. Mici, iuți, simpatici Mărculescu și Diamandi, aristocrat, Țuki Dragu.

Jucătorii vorbesc mult și numai mai târziu galeria se pune pe picioare. La foot-ball îmi pare că e altfel.

O șarje frumoasă, dar ineficace și îndrăzneț-u-i la pământ, în ciuda duduii — universitară — care cere îndârjită pedepsirea „vandalului".

Intreb pe vecinul de lângă mine, dece la noi nu se joacă rugby în treisprezece :

— Ei d-le parcă d-ta nu știi că Românii sunt superstițioși...

Nu l-am mai întrebat dece mingea e ovală. Mi-ar fi răspuns desigur: ca să nu avem și la rugby incertitudinea balonului oval...

Buturile dinspre strada dr. Lister nu-s departe de geamurile caselor, ai căror locatari au dealtfel... privirea gratuită. Un eseu se poate deci ușor „transforma" în zornăit de cioburi. Și fiindcă-i vorba de eseu, spuneți și dv. nu-s mai ușor de realizat eseurile... literare?!

Un fluerat scurt „ca un țipăt de panică într'o noapte cu ceață" — cum scria un cronicar — și Sportul Studențesc e finalist. Am pornit spre redacție. Din urmă, mă gonea necrutător biciul ploii.

VIRGIL LUDU

Tinerețea universitarilor a învins după o luptă înverșunată rutina verzilor

Sportul Studențesc - T. C. R. 3-0 (3-0)

Splendidă inaugurare a terenului T. C. R.

Deși numărul spectatorilor a fost redus, calitatea jocului, ardoarea cu care cei 30 jucători și-au apărat culorile și în fine cavalerismul lor, au făcut — cu toate lipsurile tehnice de care a suferit matchul în unele momente — să placă. Sportul Studențesc s'a prezentat handicapat dela început, căci trebue să recunoaștem că nu este puțin lucru să trebuească să joci în fața unui adversar ca T. C. R-ul cu o echipă din care au lipsit 6 jucători din aceia cu care echipa d-lui Tănăsescu a câștigat campionatul pe anul 1939.

T. C. R.-ul, poate puțin încrezut, a început vechea-i metodă de a închide jocul până în apropierea buturilor adverse, unde a încercat câteva deschideri sterile.

Este al treilea match pe care îl pierde în fața Sportului Studențesc prin această metodă.

Altfel verzii au dominat, au jucat nu știu cât timp în 22 advers, au avut aproape toate baloanele la tușe și totuși n'au fost la nici un moment periculoși.

Sportul Studențesc! O plăcută surpriză, un mănunchi de tineri cu opt jucători sub 21 ani, practicând un joc agreabil și bărbătesc.

In defensivă tinerii univeristari și-au secerat adversarii rând pe rând, iar în atac din cele trei ocazii au concretizat o încercare splendidă, datorită lui Damian.

T. C. R. INCEPE FOARTE IUTE

Verzii se instalează dela început în terenul Sportului Studențesc, unde în primele 20 de minute nu fac decât să pistoneze un adversar care însă se apără din răsputeri. Puținele atacuri ale alb negrilor se termină cu lovituri în tușe. Verzii însă revin ușor prin jocul de înaintași dar deși domină mereu nu pot face nimic.

INTRAREA LUI GEORGESCU, SCLIPIREA LUI ANDRIAȘ ȘI FUGA LUI DAMIAN AU PECETLUIT SOARTA MATCHULUI

Suntem la mijlocul reprizei. Georgescu se interceptează în linia de treisferturi — balonul e la Sportul Studențesc — găurește frumos, pasează lui Andrieș care bate peste Moldoveanu, Damian prinde în viteză și după o cursă de 40 metri marchează. A fost o fază foarte frumoasă. Până la sfârșit T. C. R.-ul reacționează din răsputeri dar fără folos.

REPRIZA DOUA

Are aspectul primei — cu aceiaș luptă desperată pentru acapararea balonului, dar rezultatul nu suferă nici o modificare. Alb negii au mai avut două ocazii dar fie că Pârcălăbescu n'a fost inspirat, fie că Fântâneanu a pasat prea târziu și Sportul Studențesc rămâne până la urmă câștigător cu 3—0.

JUCATORII

Dela învingători Pârcălăbescu foarte bun, o mare speranță a rugbyului nostru, Cameniță periculos, St. Ionescu a fost excelent ca jucător de linia treia. Util Teodorescu, Diamandy s'a arătat din nou că este mai bun ca Mărculescu. Cât despre Andries și Damian, aceste duo perfect este inutil de a mai fi recomandat. Georgescu s'a remarcat prin placaje sistem personal, iar D. Ionescu cel mai bun om de pe teren, l-a întrecut net pe Moldoveanu, fundașul național.

Am mai remarcat intrarea inimosului Fântâneanu renăscut din cenușa Phönix.

Dela T. C. R. au plăcut Bârsan, Mateescu, Țăranu, un jucător cu reale calități, Irimia și Marinescu cel mai periculos atacant al lor. Mai slabi Moldoveanu și Mărculescu. Foarte bun cunoscător al jocului Pană.

FORMAȚIILE IN CARI AU JUCAT

SPORTUL STUDENȚESC: D. Ionescu, Georgescu, Popa C., Andrieș I., Damian A., Marian, Diamandy T., Teodorescu, St. Ionescu, D. Rigler, R. Cameniță, N. Macarovici, G. Pârcălăbescu, G. Fântâneanu și D. Costescu.

T. C. R.: T. Moldoveanu, Dragu T., Marinescu T., Pană E., Popovici L., Popa I., E. Mărculescu, Munteanu, Irimia I., Țăranu, Mateescu, S. Burlescu, St. Bârsan, Popescu și N. Zissu

I. POPOVICI

Viforul Dacia a realizat scorul și surpriza zilei învingând pe Venus cu 14-3 (8-3)

Jucând în semifinală Vif. Dacia în formă excelentă, a dispus categoric de puternica formație a Venusului după un joc frumos.

Publicul destul de puțin a văzut în acest match un joc viu disputat și de factură înaltă, plecând satisfăcut.

CUM A DECURS JOCUL

La fluerul d-lui Mișu Vardala s'au aliniat următoarele formații:

VIF. DACIA: Tileagă, Calistrat, Nicu Nicolau, Gică Vasilescu, Marcu Nicolau, Ionel Nicolau, Traian Dumâtru, F. Covaci, N. Constantin, Costu Fanella, T. Kranz, Kurtzbauer, Grigorescu, Bolțeanu, Fl. Petrescu.

VENUS: Tofan, Grigorescu, Florea, Dobrescu, Domnescu, Nicu Anastasiade, Gh. Ionescu, Virgil Anastasiade, Păcuraru, Solidu Niculescu, Sedey, Negrea, Georgescu, Tănase, Naum.

Dela început jocul se menține pe linia de centru până în minutul 5 când dintr'o grămadă C. Fanella deschide pe Calistrat care intră decis printre Grigorescu și Tofan și după o cursă cu șase adversari în spate marchează la centru un essai rar văzut.

Venusiști surprinși contraatacă dar tot Viforul este acela care domină.

Nu trece mult și pe o greșeală la centru a Venus-ului arbitrul dictează lovitură liberă pe care F. Covaci, căpitanul viforit, o transformă cu măestrie, deci, scorul 8—0 de partea Vif. Dacia.

Fără a se demoraliza echipa Venus-ului atacă insistent și mută jocul în câmpul advers unde nu poate face nimic din cauza neînțelegerei între jucători și apărarei viforiste. Din aceastaă dominare Venus are o lovitură liberă pe care Solidu Niculescu a transformat-o frumos dintr'un unghiu dificil reducând handicapul.

Până la sfârșitul reprizei jocul este absolut egal și frumos practicat de ambele echipe.

După pauză Venus are câteva acțiuni frumoase pe care le pierde din cauza lui Nicu Anastasiade și Florea cari deși, au jucat mulțumitor au fost rău inspirați.

Viforul Dacia revine puternic și marchează prin Gică Vasilescu după un dribling scurt și o cursă frumoasă.

Viforiștii iau jocul pe cont propriu și răspund cu succes atacurilor oarecum descurajate ale Venus-ului care dacă nu avea pe Tofan în formă bună mai putea primi multe puncte.

Către sfârșit dintr'o combinație frumoasă între Gică Vasilescu și F. Covaci ultimul marchează și matchul se termină cu scorul de 14—3 în favoarea Viforului Dacia și bucuria d-lui Av. Petre Verești, conducătorul technic al galben-verzilor.

Venus deși învins a făcut un match cavaleresc și frumos instalându-se printre primele cluburi și cu un cuvânt hotărâtor în viitoarele întâlniri.

DESPRE JUCATORI

Dela învingători toți jucătorii merită elogii egale. S'au detașat însă, F. Calistrat, F. Covaci, Traian și Nicu Nicolau.

Kurtzbauer, Bolțeanu și Gică Vasilescu în special ultimul, deși au absentat mult timp, și-au făcut reintrări mai mult decât satisfăcătoare.

La Venus s'au remarcat Tofan cel mai bun, Virgil Anastasiade, Sedey și Grigorescu.

Florea nu e încă refăcut după urma accidentului și ieri nu trebuia să intre în echipă.

D. Mișu Vardala deși a fost învinovățit de învinși a condus foarte bine.

FLORIN BRATAN

PATINAJ

Patinatori cu renume vor evolua în acest sezon la „Oteteleșanu"

Incă de anul trecut, comitetul regional de patinaj intrase în tratative cu mai mulți patinatori cu renume continental și chiar mondial pentru a-i aduce la București.

Din diverse motive însă, tratativele au fost întrerupte.

Acum, comitetul regional le-a reluat cu mai multe șanse de perfectat. Notăm că printre patinatorii vizați sunt și câțiva vienezi celebri.

Mersul tratativelor însă, sunt în funcție de deschiderea patinoarului din București. Lucrările de amenajare sunt în curs și se apropie de sfârșit, încât peste câteva zile patinoarul își va redeschide porțile.

Astfel, că în curând vom asista la câteva reuniuni de patinaj de mare spectacol.

VOLLEY BASKET-BALL

Macaby a învins Av. Sportiv în finala Cupei F. R. B. V.

Radu Vodă, cel de al doilea finalist în cupa feminină de volley

Activitatea în aer liber a volley-ballului și basket-ballului, se apropie de sfârșit.

Incă o singură etapă și toate competițiunile de toamnă sunt lichidate și se poate începe activitatea în sală.

Ziua de eri era sortită să ne dea pe câștigătorul cupei de volley, onoare oferită de F. R. B. V. și să califice în finală pe cea de a doua echipă feminină. Dacă în cupa de volley feminin Radu Vodă s'a putut clasa în finală, totuși Avântul Sportiv deși avea o finală câștigată Sâmbătă n'a putut să câștige returul.

Macaby jucând foarte bine a câștigat partida de eri, după o luptă care a cerut doar două seturi, astfel că acum cele două echipe finaliste sunt la egalitate de victorii.

Despre matchul de eri nu putem spune decât că a fost ca și cel precedent — de mare valoare spectaculoasă, echipele luptând cu mult elan pentru victorie.

A câștigat Macaby.

Este desigur o victorie meritată căci alb-albaștrii au jucat mult mai legat, mult mai tehnic — calități cari au lipsit la Avântul Sportiv — și în plus au avut un elan îndrăcit.

Avântul Sportiv s'a apărat cu multă îndârjire, având unele momente în care dominau. Au fost prea puține aceste momente de dominare a Avântului față de „presele" imparabile ale lui Sadetzky care eri a fost într'o zi foarte bună.

Despre joc sunt prea puține de spus, căci Macaby a luat conducerea dela început, arătându-și superioritatea.

Rezultatul s'a putut vedea imediat: Macaby câștigă setul cu nouă puncte diferență.

In cel de-al doilea set, reacțiunea „roșilor" este destul de anemică, astfel că după schimburi înverșunate Macaby obține „match ball la 8". Pierde însă serviciul și Avântul Sportiv profită începând să refacă din handicap. Ajunge la zece, face o mică... haltă, ca apoi în ovațiile galeriei să aibe „set-ball".

Ce folos însă! Romulus Țetu a servit afară prilejuind astfel lui Sadetzty să intre la fileu.

Venirea acestuia în prima linie pune capăt matchului, consfințind o victorie mistă.

Matchul de eri ne-a adus la constatarea foarte interesantă că jucătorii Avântului Sportiv nu știu sau nu pot — e acelaș lucru — să joace în linia a doua cu excepția lui Gicu Constantinescu și Dan Plopeanu, cei doi „ridicători" ai roșilor.

Și aceasta a fost una din cauzele esențiale ale înfângerii.

CEVA DESPRE JUCATORI

La Macaby cel mai bun a fost *Sadetzky* și putem spune fără să greșim că a fost și cel mai bun de pe teren. Foarte bine *Leizer* și *Edy Cohn*, bine *Rafael*, *Lucianu* și *Moscovici*.

La Av. Sportiv cei mai buni au fost *Țetu*, *Constantinescu* și *Plopeanu*. Muncitori, *Scorțeanu*, *Zamfirescu* și *Gherghiceanu*.

Și încă ceva pentru Scorțeanu. Ce s'ar întâmpla dacă ar vorbi mai puțin pe teren?

RADU VODA FINALIST IN CUPA DE VOLLEY FEMININ

Eri dimineață, pe Velodrom, s'a jucat matchul dintre Radu Vodă (0) și Bonaparte (8) joc care a contat drept recalificare pentru cupa de volley feminin.

După o luptă strânsă, Radu Vodă a câștigat partida cu 15-13, 10—15, 15—12, astfel că este finalist în compania Sportului Studențesc.

După cum se poate vedea și din scor jocul a fost foarte animat, căci handicapul a restabilit diferența normală dintre echipe.

S'au remarcat Marutzi Bobeș și Dida Plăvițescu la Radu Vodă, iar la Bonaparte Annie Agapie și „confratele" Tully Marinescu.

JUVENTUS A PROMOVAT LA CATEGORIA I-a

Eri urma să se dispute tot pe terenul Velodrom finala campionatului categoriei a II-a de basket-ball între Juventus și A.S.A.

Cum Asociația sportivă Arhitectura a forfaitat Juventus este declarat campion al categoriei secunde promovând astfel în prima categorie.

VOLLEY CATEGORIA III-a

TIRUL-M. OFICIAL 15-8 15-8

Derbyul cupei „1939" disputat eri între Tirul și Monitorul Oficial a revenit primilor cu scorul net de 15—8 15—8, scor ce dovedește odată în plus valoarea echipei d-lor Cezar Pascu și director Dumitriu.

R. FLORIAN

ALTE REZULTATE

Tirul—Cărămidari, finală volley, cat. III-a: 15—3; 15—4.

Tirul—Monitorul Oficial: 15—8; 15—8.

BASKET

Tirul—V. D., promoție: 41—25 (amical).

Serviciul nostru special

Lipsa lui Piola, Meazza, Olivieri, etc. s'a resimţit

Italia a suferit un eşec surprinzător

după atâţia ani de invincibilitate

cedând cu 3-1 (1-1) Elveţiei la Zurich

Elveţienii au făcut o partidă excelentă. Au marcat: G. Aebi (2), Monnard şi Puricelli

ZURICH, 12. — In faţa a 20.000 spectatori, astăzi s'a disputat mult aşteptatul match (al 25-lea), Elveţia-Italia.

Prezenţa uniformelor militare în tribune, au dat un aspect caracteristic şi a creiat o atmosferă suficient de apăsătoare pentru a aminti circumstanţele internaţionale în care se disputa matchul.

O SURPRIZĂ CARE, TOTUŞI, NU-I SURPRIZĂ

Italia se prezenta în acest match cu aureola de neînvinsă de vreo 4 ani. Şi, firesţe, era favorită în matchul de astăzi.

Dar lipsa unor jucători ca Piola, Meazza, Colaussi, Biavati şi Olivieri nu putea să nu fie resimţită în jocul echipei. Ceeace s'a văzut pe teren, „Squadra azzura" nu a trăit decât prin cei doi fundaşi Fani şi Rava, prin Andreolo — halful centru — şi prin rarele acţiuni duse la bun sfârşit de Puricelli, faţă de care apărarea adversă a avut o atenţie deosebită.

N'a mai fost prezentă acea „furie latină", a lipsit combativitatea, atacul s'a rezumat la agresivitatea lui Puricelli, la incursiunile lui Ferrari II şi la munca inutilă a interilor. Inutilă, pentrucă totul se termina la marginea careului sau la Schlegel, portarul elveţian.

Căci Elveţia a făcut o partidă excelentă. Foarte atenţi extrem de atenţi în apărare, elveţienii nu au neglijat deloc atacul.

G. Aebi, Monnard şi Bickel — extremele şi centrul — au constituit un pericol permanent pentru poarta italienilor, prin atacuri rapide şi, mai ales, prin surprindere.

In general, o partidă foarte bună a Elveţiei şi o victorie binemeritată.. Chiar la scorul de 3—1 (1—1).

Iată de ce surpriza nu a fost surpriză.

Jocul, cum a decurs, nu putea da alt învingător.

UN GOAL PRIN SURPRINDERE

Jocul îl începe Italia şi imediat se observă că Elveţia va avea un cuvânt hotărîtor în desemnarea rezultatului final.

Câteva atacuri rapide de o parte şi de alta, toate desfăşurate fie prin extreme fie prin înaintaşi centru şi în minutul 4 se produce marea surpriză.

Monnard primeşte o minge dela Andreoli, surprinde apărarea imediată adversă, mai mult chiar surprinde pe Masetti cu un shot puternic şi plasat şi Elveţia conduce cu 1—0!

ATACUL NU MERGE

Italienii sunt surprinşi, dar nu şi intimidaţi şi atacă, contra-atacă destul de puternic, împinşi de Andreolo, dar Minelli, Lehmann şi Andreoli, în ultimă instanţă Schlegel, resping totul.

In minutul 11, Bickel bate primul corner care n'are alt rezultat decât un foult pe care-l execută Foni.

Elveţienii revin în terenul oaspeţilor. Monnard trage alături, iar peste puţin Masetti trebue să respingă cu pumnii pentru a salva o situaţie periculoasă.

In minutul 14, elveţienii ratează o bună ocazie.

Se remarcă faptul că atacul italian nu ţine mult balonul astfel că apărarea este mereu hărţuită de elveţieni.

In minutul 17, Italia obţine primul corner, acordat de Lehmann. Bate Neri şi Demaria reia, dar Minelli degajează până la P. Aebi. Acesta pierde în picioarele lui Andreolo.

PURICELLI EGALEAZĂ CU CAPUL

Oaspeţii organizează acţiuni legate, interii aducând multe baloane de urmă.

Demaria lansează pe Ferrari II, care trage puternic Schlegel apără spectaculos.

Apărarea italiană are din nou ocazia să se convingă cât de periculoase sunt atacurile prin surprindere ale elveţienilor. Monnard, Bickel şi G. Aebi produc mereu panică.

In minutul 25, Puricelli lansează pe Neri, care trece peste Lehmann dar Mirelli îl foulteză întâi şi apoi degajează. Monnard deschide pe Bickel care pasează înapoi. Depetrini vrea să intercepteze dar G. Aebi reia şi trage. Masetti apără şi degajează balonul, care ajunge întâi la Andreolo şi apoi la Demaria. Acesta se apropie de careu şi-i pasează pe sus lui Puricelli. Acesta reia puternic cu capul şi egalează imparabil: 1—1 (minutul 27).

NERI PIERDE IN FAŢA PORŢII

Elveţienii reacţionează imediat dar Foni respinge.

Şi tot italienii atacă. Schlegel apără un shot al lui Ferrari, iar în minutul 30 acelaş Ferrari scapă şi centrează. Puricelli prelungeşte la Neri care se află singur în faţa porţii. Un shot bombă, dar Schlegel respinge cu un reflex extraordinar. Italia a ratat o ocazie mare.

Elveţienii îşi revin şi în minutul 34, Bickel trage puternic, dar Masetti respinge în corner. Bate Bickel şi Rava degajează.

POARTĂ GOALA ŞI O BARA

Italienii domină uşor.

In minutul 36, obţin un corner pe care-l execută Ferrari. Andreoli însă degajează la Monnard. Acesta-l lansează pe Bickel. Rava respinge în out.

Din nou atacă Italia. O acţiune Andreolo-Depetrini se termină la Lehmann, după care Minelli este silit să dea mingea înapoi, la Schlegel.

Ultimile minute din prima repriză aparţin italienilor, cu o singură excepţie:

In minutul 42, Masetti respinge cu pumnii, dar mingea ajunge la P. Aebi. Poarta este goală, dar shotul lui P. Aebi nimereşte bara de unde mingea ese în out.

Repriza se termină la poarta lui Schlegel, unde Puricelli face un foult.

G. AEBI INSCRIE FULGERĂTOR

La reluare, Elveţia surprinde prin vigoare şi iuţeală. Joacă şi excelent. Reuşeşte să-şi intimideze adversarul printr'o serie de atacuri care pun în dificultate apărarea adversă

Această insistenţă nu putea să rămână fără rezultat.

In minutul 17, Elveţia ia avantaj. Bickel execută o lovitură liberă şi balonul ajunge la G. Aebi care reia fulgerător: 2—1 pentru Elveţia.

Din nou atacă Elveţia şi pe rând, Rava, Foni, Varglien II şi Andreolo au ocazia să salveze situaţii critice.

In minutul 20 Bickel trage puternic, Masetti nu poate prinde, dar Rava intervine în ultimul moment şi acordă corner. Bate G. Aebi la Andreoli care trage dela distanţă. Dar Depetrini respinge cu capul iniţiând astfel un atac italian. Dar acţiunea lui Neri se opreşte la Bichsel care-l lansează pe G. Aebi. Fără rezultat însă.

FERRARI PIERDE OCAZIA

Jocul devine foarte rapid. Acţiunile se perindă cu iuţeală de pe un teren pe altul. Dar în timp ce atacul elveţian poate fi oprit cu greu, cel italian se opreşte regulat la Minelli-Lehmann.

Neri este prins în of-side, apoi Perazzollo pierde în faţa lui Bichsel. Intre timp, Monnard are o incursiune periculoasă pe care numai Rava o mai poate opri.

In minutul 27, Depetrini combină cu Perazzolo, care pasează lui Puricelli, iar acesta mută jocul prin surprindere la Ferrari II. Acesta are poziţie bună, dar până să tragă se trezeşte cu Schlegel în picioare.

Elveţia revine în atac, din degajarea lui Schlegel, obţine o lovitură liberă şi apoi un corner. Fără rezultat amândouă.

SFORŢĂRI ZADARNICE

Inutile sunt eforturile italienilor căci apărarea gazdelor este în zi mare şi respinge tot.

Italienii încearcă şi imposibilul ca să egaleze, dar astăzi trebue să pierdă. Ferrari mai trage odată, dar Minelli respinge, (min 37).

Gazdele joacă sigur, în timp ce italienii sunt nervoşi şi asaltează fără nicio şansă o apărare în formă.

In minutul 40 Schlegel respinge cu pumnii la o acţiune Depetrini-Puricelli, iar peste un minut Rava acordă corner, bătut de Bickel şi rămas fără rezultat.

ULTIMUL GOAL

In minutul 43, Depetrini pasează lui Andreolo care trimite în adâncime, dar Minelli degajează la Monnard care lansează pe Bickel. Acesta este liber şi centrează. O mică neînţelegere între Foni şi Masetti şi mingea trece printre ei şi ajunge la G. Aebi care marchează al treilea şi ultimul goal: 3—1!

Vina este a lui Foni şi Masetti.

In minutul 44 Minelli este lovit şi părăseşte terenul, iar peste un minut jocul ia sfârşit. pecetluind victoria meritată a Elveţiei asupra Italiei, care a prezentat o echipă sub aşteptări.

Raport de cornere: 5—2 pentru Elveţia

ARBITRUL ŞI FORMAŢIILE

D-lui Baert (Belgia), care a condus bine, i s'au aliniat echipele următoare:

ELVEŢIA: Schlegel-Minelli, Lehmann-Springer, Andreoli, Bichsel-Bickel, P. Aebi, Monnard, Amado, G. Aebi.

ITALIA: Masetti-Foni, Rava-Depetrini, Andreolo, Varglien II-Neri, Perazzolo, Puricelli, Demaria, Ferrari II.

Cei mai buni au fost: Schlegel, Minelli, Andreoli, Monnard, G. Aebi, Bickel (Elv.), Foni, Rava şi Andreolo (Italia).

Ungaria a învins uşor Jugoslavia

...care a avut o linie de mijlocaşi falimentară

Sarosi dr. şi Toth au realizat scorul 2-0 (1-0)

BELGRAD, 12. *(Prin telefon de la corespondentul nostru).* — Dupa întâlnirea Ungaria-România, dela Bucureşti, matchul acesta era aşteptat cu cea mai mare pasiune.

Rivalitatea dintre footballul sârb şi cel român a împrumutat partidei de pe arena Beogradsky un interes deosebit.

Cei 16.000 de spectatori au încercat însă o mare desilusie. Nu numai pentrucă Ungaria a învins ci mai ales pentrucă echipa naţională jugoslavă a jucat foarte slab.

Cu excepţia primului sfert de oră şi a ultimelor zece minute, Ungaria a dominat categoric şi după jocul furnizat merita să câştige la un scor mult mai mare.

Şi aceasta se realiza dacă înaintaşul centru Kiszely era mai norocos. In general, jocul a fost foarte frumos, nota de spectaculozitate a matchului fiind imprimată mai ales de oaspeţi.

SAROSI DR. MARCHEAZA ELEGANT

Jocul a început într'o alură rapidă. Sârbii atacă în forţă, dar apărarea ungară luptă eroic şi isbuteşte să reziste.

Treptat, jocul se echilibrează şi ungurii au câteva acţiuni foarte periculoase.

Scorul este deschis în minutul 28 de dr. Sarosi. Kiszely a bătut o lovitură liberă, Sarosi a interceptat şi a marcat imparabil şi elegant.

Până la pauză domină Ungaria dar Lovrici apără excelent.

IN REPRIZA SECUNDA JOCUL DEVINE O LUPTA DURA

Sârbii atacă din nou imediat după pauză dar nu pot marca în niciun chip.

In minutul 20, Matosici ratează de aproape, apoi Boldizsar apără un shoot greu. Jugoslavia atacă dar ungurii se apără şi fac un joc de trecere a timpului.

Până când, în minutul 25, Balogh deschide lung pe Toth, acesta trece de Beleszlin şi marchează. Lovrici ar fi putut apăra totuşi goalul.

Goalul acesta a năruit tot moralul jugoslavilor şi a refăcut pe acela al oaspeţilor.

Culme a nenorocului; în minutul 29, Bojovici trece lui Vujadinovici, acesta lui Bozovici din nou şi Bozovici pasează uşor lui Glişovici, care era complet liber.

Dar Glişovici ratează cea mai mare ocazie a matchului.

După câteva minute tot Glişovici ratează, trăgând alături, de la câtiva metri de poartă.

Ungurii se mişcă încet pentru a trece timpul.

Publicul protestează vehement şi încurajează echipa sârbă, care şi-a revenit şi atacă puternic.

Ocaziile sunt ratate însă regulat.

Ultima se produce în minutul 85. O combinaţie Rechner—Matosici—Bojovici, Perlici aduce un corner.

Bate excelent Perlici. Matosici reia cu capul şi Boldizsar respinge cu pumnii tot în picioarele lui Matosici, care trage de data aceasta pe alături.

JUGOSLAVIA N'A AVUT LINIE DE MIJLOC

Echipa sârbă a pierdut, în primul rând, pentrucă linia intermediară: Manola, Draghiveci—Lechner a fost falimentară.

Deasemenea a jucat slab şi Beleszlin, care a fost mult prea nervos.

Echipa Ungariei a jucat foarte bine. Cei mai buni oameni au fost Sarosi, Boldizsar, Sarosi III şi cei doi fundaşi Biro şi Polgar.

FORMAŢIILE

D. Wütrich a condus excepţional următoarele formaţii:

JUGOSLAVIA: Lovrici-Beleslin, Dubac-Manola, Draghicevici, Lechner-Glişovici, Vujadinovici-Bojovici, Matoşici II, Perlici.

UNGARIA: Boldizsar-Polgar, Biro-Kiraly, Sarosi III, Balogh-Klincses, Vineze, Kis ely, dr. Sarosi, Toth.

Pentru a treia oară în acest an Germania şi Boemia-Moravia au terminat la egalitate: 4-4 (4-2)

Bican a marcat trei goaluri, iar germanii au egalat în ultimile minute

Breslau, 12. — Matchul Germania—Protectoratul Boemia-Moravia disputat astăzi pe stadionul „Goering" s'a soldat cu un nou draw, al treilea din acest an.

De data aceasta însă, rezultatul a fost 4—4, după ce la pauză cehii au condus cu 4—2.

Jocul a fost foarte animat şi s'a remarcat superioritatea footballiştilor din Praga.

In prima repriză în special, Protectoratul a dominat net şi a ajuns să conducă cu 4—0 prin punctele marcate de Bican (3) şi Puc.

In ultimele minute, însă, Germania îşi revine şi reduce scorul la 4—2, opera fiind a lui Lehner, care a înscris ambele puncte.

După pauză, aspectul jocului se schimbă: domină germanii, care— până la sfârşit — egalează prin Binder şi Janes (11 m.).

A arbitrat iugoslavul Mika Popovici.

Formaţiile:

GERMANIA: Rafti-James, Billmann-Kupfer, Sold, Männer-Lehner, Schoen, Conen, Binder, Pesser.

BOEMIA-MORAVIA: Burkert-Burger, Stumpf-Smejkal, Boucek, Koisky-Riha, Ludl, Bican, Senecky, Puc.

România participă cu două echipe în Cupa Europei Centrale

La Belgrad s'a mai hotărît și înființarea „Cupei Sud-Estului Europei"

Delegaţiiprezenţi sunt siguri de participarea Italiei, Dar dacă aceasta va refuza, va fi invitată Elveţia

Berlin, 12 (prin telefon de la corespondentul nostru). — A doua zi a conferinței dela Belgrad a adus hotărîri importante, dar așteptate.

Delegații Ungariei, Romîniei și Jugoslaviei s'au întrunit la hotel Bristol, azi dimineață, la ora 9.

Așa cum am anunțat, delegatul Italiei a lipsit.

CUPA SUD-ESTULUI EUROPEI

Primul punct de pe ordinea de zi a fost acela al organizării unei competiții între echipele naționale ale celor patru țări anunțate : Italia, România, Ungaria și Jugoslavia.

S'a hotărît în principiu înființarea unei competiții, care să poarte numele de „Cupa Sud-Estului Europei".

In această competiție urmează să participe Italia, România, Ungaria și Jugoslavia.

De.i n'a participat la această conferință nici un delegat italian, cei prezenți și-au exprimat certitudinea că Italia va accepta să facă parte din noua competiție.

In cazul că Italia va refuza totuși, să joace, va fi invitată Elveția.

In ultimă instanță competiția se va ține și numai între Ungaria, România și Jugoslavia.

Se pare că în această eventualitate competiția își va schimba numele, devenind „Cupa Țărilor Danubiene".

ROMANIA CU DOUA ECHIPE IN CUPA EUROPEI CENTRALE

A doua problemă rezolvată de conferință a fost aceea a Cupei Europei Centrale.

S'a hotărît continuarea competiției cu participanții de anul trecut, România și Jugoslavia participând însă cu câte două echipe ca și Italia și Ungaria.

Se va trimite o invitație și Boemiei și Moraviei, dar această invitație va fi pur formală și protocolară pentrucă nu se crede că Protectoratul va putea oferi suficiente garanții pentru o regulată desfășurare a competiției.

Dacă însă se vor putea produce asemenea garanții, Boemia și Moravia vor fi acceptate în competiție.

In cazul Italiei sunt valabile toate rezervele făcute în Cupa Sud-Estului Europei.

Ambele competiții sunt organizate pe bază de tur și retur.

O NOUA CONFERINȚA LA BUDAPESTA

La Belgrad s'au luat numai decizii principiale.

Hotărîrile definitive vor fi luate la conferința, ce se va ține peste trei săptămâni, la Budapesta. Până atunci se vor cunoaște punctul de vedere al Italiei, Elveției și Boemiei-Moraviei.

IONESCU prinde sub privirile atente ale lui ADOC

Iată o fază, care arată că VIFORUL DACIA s'a apărat energic în careu

Radu Ioniță (V. D.) trece primul linia de sosire în crossul Mihail Eliescu

Matchuri de campionat în Cehia

Serviciul nostru special

Praga, 12. — Astăzi s'au disputat două matchuri de campionat care s'au terminat cu următoarele rezultate :

Heska Ostrawa—Nachod 2—1 (0—1).

Prostejov—Pardubice 3—1 (0—0).

L. T. C. învingător și învins la München

München, 12. — **In cadrul turneului de hoekey pe ghiață s'au jucat matchurile :**

L. T. C. (Praga)—Wiener Eislanzverein 6—0.

Rièsersee—L. T. C. 2—1.

Haiduc învins la scor în campionatul Jugoslaviei

Belgrad, 12. — *Astăzi s'au jucat la Zagreb restul minutelor din matchul oficial Gradjansky-Haiduc, care a fost întrerupt în min. 8 din cauza unui scandal.*

Gradjansky a dispus la scor de echipa din Split : 6—0 (3—0).

Două matchuri anual cu Ungaria şi Jugoslavia pentru echipele naţionale A şi B

31 Martie: România-Jugoslavia la Bucureşti
6 Septembrie : Jugoslavia-România la Belgrad

La aceleași date vor juca și echipele secunde

Noua diplomație a F. R. F. A. a debutat fericit.

Sprijinit pe ultimele rezultate, cari au creat footballului românesc un renume excepțional, d. Liviu Iuga, noul director technic, a isbutit să alcătuiască pentru anul viitor o splendidă bază a calendarului nostru internațional.

România va juca pentru prima oară cu echipele națională A și B, la Budapesta.

Succesul acesta este egal de semnificativ și pentru valoarea noii cancelarii federale cât și pentru valoarea footballului nostru.

Iată mai jos relatarea telefonică a corespondentului nostru din Belgrad.

Belgrad, 12 (prin telefon). — **In afară de cadrul conferinței pentru reorganizarea Cupei Europei Centrale și a Cupei Europei, d. Liviu Juga a tratat cu delegații celor două țări și chestiunea matchurilor Ungaria-România și România-Iugoslavia.**

Directorul technic al F. R. F. A. a ajuns la un acord complet în această direcție înregistrând astfel, un mare succes diplomatic.

ROMANIA-JUGOSLAVIA LA BUCUREŞTI, LA 31 MARTIE

Tratând cu reprezentanții federației jugoslave chestiunea raporturilor sportive pentru anul 1940, d. Liviu Iuga a stabilit următorul aranjament.

România şi Jugoslavia vor disputa câte două matchuri anual, atât cu echipele prime cât şi cu cele secunde.

Echipa B va juca totdeauna în capitala țării, a cărei echipă A se deplasează.

In cadrul acestui aranjament, s'a perfectat un match amical România-Jugoslavia, la Bucureşti la 31 Martie 1940 şi s'a fixat data de 6 Septembrie pentru matchul din competiția Cupei Carol.

ACELAŞ ARANJAMENT ŞI CU UNGARIA

Un aranjament similar a fost stabilit şi cu Ungaria.

Echipele naționale A și B ale României vor juca odată la Budapesta, urmând ca la București să joace odată echipele Ungariei.

Trebue remarcat că la anul viitor echipa națională A a României va juca pentru prima dată la Budapesta cu prima reprezentativă ungară.

La Belgrad s'au luat numai hotărîri principiale, datele matchurilor şi celelalte amănunte technice urmând să fie fixate la Budapesta cu ocazia conferinței C. E. C.

N. Andronic

HEVESSY boxează!... Mascat în parte, BERMOSER execută caracteristica-i figură de balet

Editura Societății Anonime „Universul", București, Str. Brezoianu No. 23—25 — România

BIBLIOTECA CENTRALĂ „ASOCIAȚIUNII" SIBIIU

Taxa poștală plătită în numerar conform aprobării dir. generale p. t. t. nr. 24.464/939

2 LEI

UNIVERSUL Sportul

8 PAGINI

315-1939

Redacția și Administrația: Palatul „UNIVERSUL", str. Brezolanu 23—25. Telefon: Centrala: 3.30.10; Redacția 4.21.81. Redactor responsabil EUGEN DUMITRESCU

Proprietar: „Universul", S. A.
Adm.-delegat: STELIAN POPESCU
Inscris sub No. 167, Trib. Ilfov

Nr. 315. — Anul II BUCUREȘTI. - Miercuri 15 Noembrie 1939

ABONAMENTE:
Pentru grupări sportive 1000 lei anual

1 an LEI 500
6 luni LEI 270
3 luni LEI 150

Pentru matchul cu selecționata Berlinului:

Au fost convocați 38 de jucători azi la antrenament, pe Splaiu

Șipoș, Auer, Humis în lot!

Se pare că în matchul cu selecționata Berlinului, echipa capitalei noastre va avea o formație sensațională.

Intr'adevăr, nu este exclus ca în această formație să joace Șipoș, Auer și Humis.

Va trebui să recunoască oricine că prezența acestor jucători nu numai că va întări mult echipa, dar vor constitui puncte de excepțională atracție.

UN LOT DE 38 DE JUCATORI

Intr'adevăr, selecționeurul unic al federației, d. Virgil Economu, a alcătuit un lot de 38 de jucători, în care regăsim pe Șipoș, Auer și Humis.

Iată lotul:

Portari: Sadowsky, Ghenea, Petrică Rădulescu.

Fundași dreapta: Sfera, Petrescu, Duce.

Fundași stânga: Negrescu, Lengheriu, Dragomirescu.

Mijlocași dreapta: Vintilă, Demetrovici.

Mijlocași centru: Rășinaru, Iuhasz, Drăgan.

Mijlocași stânga: Lupaș, Fieraru, Beffa.

Extreme dreapta: Sipoș, Oană, Johny Dumitrescu, Fabian.

Interi dreapta: Bogdan, Mihăilescu, Ploeșteanu.

Inaintași centru: Humis, Constantinescu, Berbeacă, Auer, Cireș, Bonațiu.

Interi stânga: Bodola, Dunăreanu, Prassler.

Extreme stânga: Gică Popescu, Lulu Mihăilescu, Stoian, Iordache.

AZI, ANTRENAMENT LA VENUS

Toți acești jucători sunt convocați azi după amiază la antrenament.

Antrenamentul va începe la ora 14 și se va ține pe arena din Splaiu.

Selecționeurul unic nu a hotărît încă dacă va fi un antrenament de condiție fizică sau se va juca la două porți.

Se pare că aceasta va fi soluția adoptată, întrucât d. Virgil Economu — prudent ca întotdeauna — vrea să verifice unele formule ce par recomandablie, dar îndrăznețe.

De aceea este aproape sigur că se vor juca trei reprize de câte 30 de minute, în care vor fi încercate aceste diverse formule.

Portarul berlinez Manthey (care va veni la București), în acțiune

„Ața" Petrovici la Venus?... D. av. Al. Eladescu: „nu-l cunosc și nu mă cunoaște"

Totuși, jucătorul jugoslav vrea să vină în România

Sunt cinci zile de când am anunțat că „Ața" Petrovici — cunoscutul internațional jugoslav — a refuzat o ofertă din București. Știrea dată de noi a fost confirmată de ziarul belgrădean „Politika"; acesta dădea, ca amănunt, și numele clubului bucureștean: Venus.

Aseară, pentru a verifica știrea provenită din sursă jugoslavă, am întrebat pe d. av. Eladescu dacă Venus a făcut propuneri jucătorului jugoslav. Răspunsul a fost scurt, dar cuprinzător:

„Nu-l cunosc și nu mă cunoaște"!

Totuși, ceva este adevărat.

Și anume că „AȚA" PETROVICI VREA SA VINA IN ROMANIA. ESTE O DORINȚA PE CARE ȘI-A MANIFESTAT-O CU PRILEJUL MATCHURILOR SUSȚINUTE DE S. K. JUGOSLAVIA IN CAPITALA. De atunci însă, n'a încercat să-și realizeze dorința.

Iar ceeace au anunțat Radio Belgrad și „Politika" poate fi considerat drept publicitate. Ca în jurul oricărei vedete...

Epistolă trans-oceanică...

MILICA TEODORESCU

„cel mai mare boxeur de greutate mică al tuturor timpurilor"

(după părerea celebrului Doc Morris)

va lua locul lui Henry Armstrong...

...pentrucă se ocupă de el Eddie Mead, managerul negrului

Angajamente oficiale și imediate pentru Lucian și Gh. Popescu și probabile pentru Gorun, Ilie Petrescu sau Vasile Șerbănescu

—„Cum am fost învins de Leto și de ce a plecat Suzy"

„Milo To-The-Rescue"— în ortografie românească Milică Teodorescu—este pe punctul de a deveni erou american.

Peste Atlantic, Milică dr. Teodorescu a făcut carieră și dacă nu i se va oferi cetățenia americană va cuceri în schimb dolarii americani.

Schimbul poate fi totuși avantagios din foarte multe puncte de vedere.

Intr'adevăr. La început americanii l-au acceptat pentru exotismul lui și apoi au terminat prin a-l admira pentru valoarea lui certă.

In momentul de față el luptă în marile orașe ale Statelor Unite și matchurile lui ating o frecvență impresionantă. Invinge sau pierde: este total indiferent. Angajamentele se succed. Stilul lui caracteristic și individualitatea lui stranie au cucerit pe americani.

„Milo To The Rescue" se urcă încet dar nebănuit de sigur spre cerul „star"-urilor americane.

Un simptom semnificativ: Milică Teodorescu este în centrul unei întregi literaturi.

ELEVUL LUI CARPENTIER ȘI FIUL UNUI FERMIER

Milică Teodorescu a început să fie prezentat publicului american.

Aceasta înseamnă că un agent de publicitate se străduește să afle în biografia și felul său de viață amănunte, care să-l arate că era destinat pentru a fi altfel decât ceilalți muritori ai emisferii nordice.

Iată un model de prezentare. A apărut în buletinul de spectacol al lui **„STARLICHT PARK NEWS"**:

„Theodorescu — născut la 21 Septembrie 1913, la București. Numele de luptă e Milo, cel real e Milica. Tatăl său era un fermier, crescător de oi.

Milo a făcut un an de zile medicina, la Universitatea din Lyon și a urmat doi ani științele politice.

A boxat ca amator.

Logodnica lui „M-lle Suzy Perrier — „petite blonde" — este o campioană de dans modern. Milo este vegetarian dar îi plac mâncărurile cu sos și peștele. Cântă din banjo.

In Europa a executat câteva numere în diversele studiouri europene de radio.

George Carpentier a fost maestrul său de box. Milo a câștigat campionatul României la categoriile welter și mijlocie. El este în același „pension" cu Henry Armstrong și după părerea lui Doc Morris, cel mai mare boxeur de categorie mică din toate timpurile".

Pentru a înțelege importanța acestei aprecieri e deajuns să spunem că William (Doc) Morris este unul din cei mai mari specialiști din America.

M-LLE SUZY PERRIER, INGERUL PAZITOR (ȘI LA PROPRIU) AL LUI MILO

Vă mai amintiți de Suzy? Suzy din Lyon, pe care Milică ne-a prezentat-o ca pe „fata cu suflet de aur" — în limbaj mai puțin poetic: logodnica lui.

Suzy l-a întovărășit pe Milo peste Ocean. Mai mult. Ea asista la toate antrenamentele lui și la foarte multe matchuri ședea în colțul lui Milică.

Ședea... Pentrucă acum Suzy a plecat în Europa. Mama ei este bolnavă iar singurul ei frate e dus pe front.

In orice caz, Milică o așteaptă și își manifestă sentimentele lui față de Suzi într'un mod neașteptat și inedit chiar și pentru americani.

In timpul antrenamentului el se oprește adesea ori și cântă în

(Continuare in pag. 7-a)

Football Football Football Football Football Football Football

A început lichidarea turului campionatului districtual

In categoria II-a A s'a făcut liniște. — Se anunță o luptă formidabilă pentru titlu în prima categorie

In campionatul districtual situația a rămas neschimbată, după etapa de Duminică. Toți favoriții au învins, păstrându-și locurile, sau urcând ușor în clasamente.

A fost o etapă de matchuri deosebit de strânse, atât învingătorii cât și învinșii prezentându-se bine.

Scorul zilei este destul de redus în comparație cu al etapelor precedente și anume 6-0.

După cum am mai scris, în prima serie a categoriei I, interesantă este lupta pentru titlu, care se duce între Mon. Oficial și Olympia. Viitorii adversari, n'au jucat Duminică pentru campionat, deși trebuiau să se întâlnească. Se pare că Olympia are șanse mari în urma și pe linia șirului neîntrerupt de victorii și a formidabilei comportări din Cupa României. Nu trebue să neglijăm însă puterea de luptă, omogenitatea și talentele Mon. Oficial.

Se anunță o luptă formidabilă, învingătorul putându-se considera campion al seriei.

S'au jucat în această serie două matchuri, disputate până la sfârșit într'o tempo viu, adversarii căutând victoria cu înverșunare.

Astfel Vergu s'a isbit de replica dârză a Av. Sportiv, care n'a cedat decât la limită.

Invingătorii, au desfășurat un joc iute cu passe scurte, pe jos, fiind majoritatea timpului peste adversar.

Arsenal deși a jucat mai bine n'a putut scoate decât un draw în compania Leonidei.

„Garagiștii" au egalat în ultimul minut din 11 m. Arsenal merita în orice caz o victorie.

ADESCO A FOST INVINS...

Leaderul a suferit o înfrângere, care i-a curmat speranțele de a mai putea cuceri campionatul de toamnă al seriei. O înfrângere explicată, prin faptul unei superiorități în câmp a adversarului, și prin descomplectarea — și desagregarea — echipei, portarul fiind rănit. (După cum aflăm i-au fost fracturat oasele antebrațului).

Așa cum a început matchul șansele păreau că se împart, Adesgo fiind mai agresiv, mai periculos în atac, iar Metalosport mai chibzuit și mai legat în jocul de câmp.

După rănirea portarului — Metalosport năvălește asupra învinșilor, cari se apără însă destul de bine. Ceva mai mult scapă de câteva ori periculos, dar inutil, căci pe deoparte apărarea roșiilor pe dealtă parte nesesizarea atacanților ratează aceste ocazii.

Insfârșit Metalcsport își însușește victoria cu toată opunerea adversarilor.

...ȘI SOCEC INVINGATOR, EMITE PRETENȚII SERIOASE LA TITLU

Librarii au învins mai greu decât ne așteptam. Desigur că nu puteau fi desconsiderate șansele AC SA-ei.

Ceva mai mult prevedeam o replică dârză, ceeace s'a întâmplat.

Dar librarii au furnizat o repriză un joc care era să le fie fatal. Dacă apărarea nu era la post, puteau fi învinși iremediabil în prima repriză.

Revenirea puternică din al doilea mi-temps le-a asigurat victoria. Insă o victorie obținută precipitat, năvalnic, cu atacuri nervoase. Cu mai mult calm puteau învinge la un scor mai mare.

Comunalii au făcut o partidă curagioasă și nu au cedat pasul decât în ultimile minute

ASCAM într'o formă irezistibilă și-a surclasat partenerul, un vechi adversar.

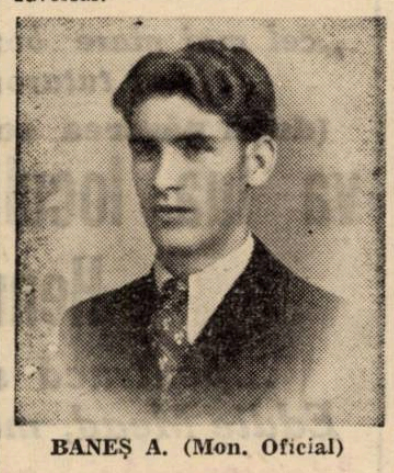

BANEȘ A. (Mon. Oficial)

Partida a fost în întregime la discreția regienilor, cari n'au avut o replică serioasă din partea suburbanilor decât vreo 15 minute.

Luceafărul și-a adăugat la activ o categorică victorie în dauna Metropolei.

Invingătorii au manifestat o categorică superioritate, la care Metropola n'a putut răspunde decât prin atacuri sporadice, terminate printr'un goal.

Metalloglobus pe teren propriu n'a reușit decât un draw în fața modestei dar viguroasei formații a SET-ului. Deși a condus de două ori, Metalloglobus n'a putut reuși o victorie, atacul „aviatorilor" fiind foarte periculos

VACANȚA IN CATEGORIA II A ȘI REFUZAT FARA URMARI GRAVE IN SERIA B

Cu matchurile Dacia Traiană-Orfeus și Stăruința-CFRBtr. s'a încheiat turul campionatului cat. II A.

Cele două matchuri s'au desfășurat într'o notă dârză.

Orfeus a făcut o partidă bună și nu lipsea mult să învingă pe Dacia Traiană, care dealtfel a obținut punctul din penalty.

Stăruința a reușit performanța de a învinge pe CFR Btr.. cu 2-0.

Feroviarii au trebuit să încline steagul în fața unei formații însuflețită de o voință dârză de a învinge.

Sp. Muncitoresc a cedat STB-ului după ce a condus 89 minute cu 1-0.

Tramvaiștii au învins în 30 secunde, deși soarta partidei părea pecetluită.

Faptul de a învinge într'un timp așa de scurt, constitue o performanță.

FICHET STA PE TEREN ȘUBRED

Leaderul a trebuit să se mulțumească cu un punct din matchul cu Sburătorii.

Aceștia au scos un punct datorită apărării bine pusă la punct.

Fichet are șanse de consolidarea terenului, în caz-ul că se va dicta o rejucare a matchului Laromet-Vulturul de Mare Laromet a obținut o victorie discutabilă printr'un forfait ...discutabil al Vulturului.

LPN a câștigat primul punct în actualul campionat în dauna unei formații destul de bune, respectiv a vulturilor Carp.

F. C. NAȚIONAL... LEADER DISTANȚAT

Echipa d-lui Ing. Socaciu a mai trecut un obstacol, un hop greu.

Diferența dintre leader și al doilea clasat este acum de cinci puncte, ceeace arată în mod evident sdrobitoarea superioritate a Naționalului.

P. T. T. n'a putut scoate decât un match nul în compania Phenixului, dar s'a reinstalat în locul doi, deoarece Generala a fost învins de Șoimii.

Fulgerul și EFA au terminat la egalitate după un match strâns, deși Fulgerul a fost mai bun și merita victoria.

Dăm clasamentul exact al seriei după această etapă.

CLASAMENTUL CATEGORIEI III SERIA B.

F. C. Național	9	9	0	0	39: 5	18
P. T. T.	9	6	1	2	32:10	13
Generala	9	6	0	3	17:14	12
Fulgerul	9	4	2	3	29:17	10
Capitala	7	3	1	3	16:14	7
Comro	9	3	1	5	23:33	7
Șoimii	7	2	1	4	15:30	5
Phenix	8	2	1	5	11:23	5
E. F. A.	8	2	1	5	16:34	5
Cotroceni	7	2	0	5	15:25	4

— iș —

Sport școlar

MATCH INTERCLASE LA ODORHEIU

10.XI.939. — O zi frumoasă de toamnă și lipsa unei piste de atletism au dus la disputarea unui match de foot-ball.

Cei din clasa VIII-a au arătat celor dintr'a VII-a că le sunt de două ori superiori cu o clasă. S'au răzbit două clase, dar tot liceul participa... vocal la victoria favoritului. Sportul școlar nu s'a desmințit nici de astă dată și a consacrat un nume nou, un debutant, pe portarul Sesovici.

Dintre ceilalți trebue remarcați: Moruzow, Șimu, Dumitrescu și Vitoș, Georgescu dela învinși.

Rezultatul final a fost 3—2 pentru clasa VIII-a, după o repriză egală numai în scor.

Au marcat pentru clasa opta: Șimu de două ori și Șundi, iar pentru clasa șaptea Georgescu și Vitoș.

Pentru sportul românesc care se afirmă dârz în orașele cu minoritari, matchul școlar dela Odorheiu a fost o biruință...

Formațiile.

Cl. VIII: Sesovici-Moruzov, Dumitrescu, Stanciu, Vodă, Lasită Constantinescu, Dan, Șimu, Șundi, Popescu.

Cl. VII: Ochiuleț, Canelia, Dragomirescu, Popeneciu, Iliescu, Cristescu, Țapelea, Georgescu, Stăncescu, Vitoș, Sufleris.

Arbitrii matchurilor divizionare B de Duminică

DIVIZIA NATIONALA B

SERIA I

CRAIOVA

F. C. Craiova — Tricolor C. F. P. V., arbitru d. Miti Niculescu (București).

BRAȘOV

Metrom — C A. O., arbitru d. Freund E.

TG.-MUREȘ

Mureșul — A. S. Constanța, arbitru d. Ceaureanu.

IAȘI

Victoria C. F. R. — F. C. Brăila, arbitru d. Busa Gh. (București).

CHIȘINAU

F. C. Nistru — Dragoș Vodă, arbitru d. Fianu (Botoșani).

SERIA II-a

LUPENI

Minerul — Chinezul, arbitru d. Huniade (Baia Mare).

BRAD

Mica — Vulturii, arbitru d. Almășanu (Cluj).

TIMIȘOARA

Electrica — Jiul, arbitru d. Szillagy (Reșița).

ARAD

Gloria — C. F. R. (Tr. Severin), arbitru d. Janya (Timișoara).

MEDIAȘ

Sparta — C. F. R. (Simeria), arbitru d. Gherman (Sibiu).

SERIA III-a

TURDA

Cimentul — Victoria, arbitru d. Hirsch (Cluj).

ORADEA

Crișana — Universitatea, arbitru d. Tănase V. (Sibiu); la tușe Bogdan și Mihăescu.

REȘIȚA

S.S.M.R. — Stăruința, arbitru d C. Rădulescu.

CAMPIA TURZII

Ind. Sârmei — Oltul, arbitru d. Sebeșan (Timișoara).

SERIA IV-a

PLOEȘTI

Ferroemail — Turda, arbitru d. Tr. Lungu (Brașov).

CERNAUȚI

Muncitorul — Macaby (Chișinău), arbitru d. Murin D. (Rădăuți).

BRAILA

Franco Română — Doc, arbitru d. Chițu Gh. (Ploești).

GALAȚI

D. V. A. — Macaby (Buc), arbitru d. Popescu Panait (Ploești).

PLOEȘTI

Prahova — Traian, arbitru d. Greculescu (București).

A treia etapă a campionatului de război englez

25 de matchuri, 121 de goaluri 100.000 de spectatori

Cea de a treia etapă a campionatelor regionale engleze s'a terminat cu următoarele rezultate.

SERIA DE SUD A

Arsenal—Crystal Palace 5—0;

Charlton Atletic—Clapton Orient 8—1.

Millwall — Southend United 2—1

Watford—Norwich City 4—1.

West Ham United—Tottenham 2—1.

SERIA DE SUD B

Brentford—Southampton 3—1.

Brighton and Hove—Chelsea 5—1.

Fulham—Aldershot 3—1.

Portsmouth — Queen's Park 2—1

Reading—Bournemouth 6—3.

SERIA DE CENTRU

Leicester City—Coventry 4—2.

Birmingham—Luton Town 2—1.

Northampton—West Bromwich 1—1.

Wölverhampton—Wallsall 4—1.

SERIA DE CENTRU-EST

Barnsley—Mansfield 2—1

Grimsby Town—Sheffield Wednesday 3—2.

SERIA DE VEST

Wrenham—Stoke City 4—4.

SERIA DE NORD-VEST

Oldham—Accrington 3—1.

Swindon Town—Bristol City 6—2.

Cardiff City—Plymouth 1—0.

Newport Country — Swansea Town 2—1

Torquay Uniter—Bristol Rovers 2—1.

SERIA DE SUD-VEST

Bradford City—Bradford 4—3.

Newcastle United—Darlington 2—1.

Leeds United—Hull City 3—0.

Dela tineretul muncitoresc

In aceeași atmosferă de caldă camaraderie, izvorită din comunitatea de interese și aspirații, s'au desfășurat Duminică următoarele matchuri de football între echipele de tineri muncitori, membri ai Frontului asiguraților.

LEMAITRE A—SPLAIUL UNIREI A. 5-2 (3-1)

Au marcat Ciobanu (4), Micu I (1) și Titilici (1) Puiu (1). S'au reliefat Budrigă și Burcea dela Lemaitre și Gică dela Splai.

CALUGARENI—VULTURII COMETA 5-0 (3-0)

Au marcat Tudorică, Georgică, Iordan.

HIDROCALORIA—SPLAIUL UNIREI B (3—0)

Lemaitre B.—Foișor (3-0).

SPECTACOLE

Teatre

OPERA: Flautul fermecat.

NAȚIONAL: Profesorul Storițin.

STUDIO: Fericirea mea.

REGINA MARIA: Foc și pară.

SĂRINDAR: Aproape de cer.

MUCA ȘI VOE BUNA: Nuntă pe datorie.

COMOEDIA: Două palme.

TEATRU VESEL: Părintele cățeilor.

ALHAMBRA: Alhambra 4.12.35.

LIGA CULTURALĂ: Vagabondul.

TEATRUL MIC: Fritz.

ALHAMBRA BABY: Alhambra Baby.

Cinematografe

ARO: Revoltă în Damasc și jurnal. Fox și O. C. R.

SCALA: „Orașul Blestemaților".

CAPITOL: Stan și Bran Eroi fără voie și O complectare senzațională. Filmul în relief și jurnal

TRIANON: Cheia de aur și jurnal Paramount.

CARLTON: Katerina cea mică, și Jurnal Fox

A.R.P.A.: Bengali și Jurnal.

SELECT: Poveste tristă, Film Românesc.

PALAS: In zori de zi și Regina morții.

FEMINA: Doamna păcătuiește

ELISEE: Andy Hardy cowboy și Jurnal Paramount.

ROXY: „La Madelon", jurnal românesc.

FORUM: Honolulu și Kentucky.

REGAL: „Ea și El".

BIZANTIN: Se lasă noaptea și D-ra vedetă.

OMNIA: Oameni de mâine și Sânge de cazac.

RIALTO: Albă ca zăpada și cei 7 pitici și Aventuriera.

NISSA: Gunga Din și Luna de miere la Paris.

AIDA: Oameni cu aripi și Ultimul post.

AMERICAN: Etajul cu bucluc și Emigranții.

BARCELONA: Bulu, tigrul alb, Alibiul d-rului Tindal și Scandal în Clubul de Noapte.

COTROCENI: Brigada morții și Paradisul îndrăgostiților.

CARMEN: De-aș fi rege și Clubul aristocraților.

DACIA: Naneta are trei iubiți și Războiul și pace.

DIANA: Legiunea africană și Trader Horn.

DICHIU: Ultimatum și Azilul de noapte.

EDISON: Evadatul din Insula Dracului și Kentucky (orașul pasiunilor).

FRANKLIN: Infernul îngerilor și Spaima deșertului.

FLORIDA: Strada amintirilor și In vâltoarea valsului.

GLORIA: Câinele din Baskerville și Fecioare de azi.

GRAND: Focul din Chicago și Vreau să mă mărit.

IZBANDA: Masca iubirii și Fracul verde.

ILEANA: Andy Hardy iubește și D-na și d. detectiv.

LIA: Andy Hardy iubește și Poltava.

LUCIFER: Viața furată și Booloo, tigrul alb.

MARNA: Desmoșteniții soartei, Femei în alb și Trupa Titi Mihăilescu.

MARCONI: Nevasta brutarului, Crai de ghindă și Trupa de reviste D'Ayol.

MILANO: Jertfa supremă și S. O. S. Tanger.

MIORIȚA: Masca iubirii și Macul roșu.

MODEL: Manuela și Gunga Din.

NONI: Bătălia aurului și Arme pentru China.

NERO: Azi cânt pentru tine și Hanul groazei.

ODEON: Nu vreau să mor, Jurnal și complectare.

PAX: Bestia umană și Dubla existență a d-rului Clitterhouse.

PACHE: Regina carnavalului și Vârtejul.

PARIS: Totul pentru tine, Legiunea diavolului, Trupa de muscuțe și jurnal vorbit românește.

RAHOVA: Emigranții și Destin.

REX: Conflict și Tentație.

SPLENDID: Jertfa supremă și Secretul unei artiste.

TOMIS: Nu vreau să mor, Răzoiul Don Juan și Jurnal Fox.

TRIUMPH: Fra Diavolo cu Stan și Bran și Colivia de aur.

UNIC: Poltava și Andy Hardy iubește.

UNIREA: Katia și Tura, zeița junglei.

VOLTA BUZEȘTI: Intre glorie și dragoste și Băeți în uniformă.

VOLGA: Femeia care primește palme, Allo Haway și jurnal.

VENUS: Eroul dela Marna și Vraja albă.

Football Football Football Football Football Football Football Football

Cupa României

S'a spus şi s'a scris de multe ori de cupa României că această competiţie trebue desfiinţată, nefiind de nici o utilitate pentru footballul românesc.

S'au adus şi argumente, mai mult sau mai puţin puternice, dar dorinţ a preşedintelui F. R. F. A., d. ministru gen. Gabriel Marinescu de a o mentine, s'a dovedit a fi complet justificată.

Mai ales, după etapa „şaisprezecimilor de finală", care — Duminică — au produs câteva „bombe" senzaţionale, mărturisind caracterul pugilistic al cupei (competiţie knock-out...).

Cine-şi putea închipui că S. S. M. R. — modestă echipă divizionară B.—Dragoş Vodă — formaţie meritorie, dar dintr'o regiune unde footballul a apucat pe panta regresului — şi Olimpia — vrednică, dar şi bună echipă din District — se vor ridica până la valoarea Diviziei A şi vor elimina sau ţine în eşec formaţii de valoare indiscutabilă, de clasă cu prestigiu bine conturat în ierarhia footballului românesc ?

Ar fi avut ele — şi altele — ocazia de a-şi măsura măcar odată forţele cu aceste echipe fără Cupa României?

Desigur că nimeni şi niciodată.

Iată deci unul din marile avantaje creiate de competiţia cupei : verificări, stimulente puternice în rândul grupărilor din categorii inferioare Diviziei A şi — cazul de Duminică — afirmarea puternică a unor valori care, altfel, s'ar fi pierdut pentru totdeauna în anonimat.

Olimpia — de pildă — sau Dagoş Vodă, sunt grupări vechi, care au jucat un rol hotărîtor în regiunile sau centrele lor. Dacă nu s'au putut afirma nu e vina lor. La noi, în general, formaţiile districtuale sau divizionare B. sunt privite cu neîncredere.

Dar a venit Cupa României şi le-a dat prilej să dovedească lumii sportive că fac eforturi enorme pentru menţinerea echipei, a grupării, că posedă formaţii de valoare, sub-estimată până acum, şi că oricând, într'o competiţie permanentă, pot trece examenul cu succes.

Şi, notăm că rezultatele obţinute de aceste două echipe nu se datoresc vreunui accident, ci sunt consecinţele logice, oglinda fidelă a desfăşurării jocului.

Şi ca ele, Olimpia şi Dragoş Vodă, mai sunt echipe în ţară (Carmen, F. C. Brăila, F. C. Ploeşti, etc.), care abia aşteaptă prilejul pentru a-şi spune cuvântul.

Cupa României este absolut indispensabilă fooballului românesc şi, dacă a avut momente în care n'a corespuns, aceasta s'a datorat unei gospodării imperfecte şi delăsării grupărilor.

PETRE GAŢU

Convocări

● Astăseară sunt convocaţi la sediul Frontului Asiguraţilor, în şedinţă săptămânală, următorii tineri muncitori din uzinele Lemaître :

Barbu Emil, Burcea, Militaru, Florică, Sandu, Micu II, Ciobanu, Budrigă, Micu I, Tică şi Titel.

Sunt rugaţi să participe şi următorii jucători din echipa Lemaître B. : Traciuc, Barbu, Tache, Alexandrescu, Savu, Mihăiaş, Curca, Balaban, Predoiu, Miu şi Simion.

Appel şi Berndt — două vedete de clasă europeană—în selecţionata Berlinului

Incontestabil, cele două vedete ale echipei berlineze sunt Appel şi Berndt.

Primul joacă fundaş dreapta iar secundul centru atacant.

Appel e cunoscut publicului bucureştean. El a fost partenerul lui Schmauss în matchul Germania—România, pe care le-am pierdut cu 1:4.

Appel a făcut atunci o partidă excepţională şi a fost remarcat ca unul din cei mai buni oameni de pe teren. Deşi juca alături de marile vedete ale footballului vienez: Mock, Skoumal, Schmauss, Wagner, Hahnemann şi Pesser.

Cu un atac la om şi o siguranţă în degajeri, impresionante, Appel a confirmat speranţele, pe care le pune în el footballul german.

BERNDT, „REGELE GOALURILOR"

A doua vedetă de clasă a formaţiei berlineze, Bernat este unul din cei mai buni înaintaşi centru, pe care îi are Germania.

De o eficacitate uluitoare el este cunoscut în Reich drept un „rege al goalurilor".

Intr'adevăr, Berndt a figurat pe toate tablourile de onoare ale goalgetterilor germani, din ultimii ani.

Mijlocaşul nostru centru va avea o misiune dificilă pentrucă Berndt este de o rapiditate foarte mare.

Tot atât de mare ca şi puterea lui de shoot.

74 goaluri s'au înscris în şaisprezecimile de finală ale Cupei României, din cari 54 au marcat învinşii iar 20 învingătorii

Cociuban II în fruntea goalgetterilor

După ultima etapă de cupă, o statistică ar fi cu deosebire interesantă.

Cifrele nu sunt plăcute tuturor dar sunt totdeauna eloquente

S'AU MARCAT IN TOTAL 74 GOALURI

Etapa şaisprezecimilor a înregistrat un succes frumos: partidele au fost disputate la maximum şi publicul nu a plecat de loc mulţumit dela arene.

In total s'au marcat 74 de goaluri dintre cari 54 au înscris învingătorii iar 20 învinşii.

COCIUBAN II IN FRUNTEA GOALGETTERILOR ETAPEI

Redăm acum un clasament al goalgetterilor etapei :

Au marcat 5 puncte :
Cociuban II (Victoria).

Au marcat 3 puncte :
Blavuşteak (S. S. M. R.).

Au marcat 2 puncte :
Cireş (Olimpia), Lulu Mihăilescu (Unirea Tricolor), Bodola (Venus), Weber (Sparta), Bonaţiu (Carmen), Ferentz (A. S. Constanţa), Ledermann (Caurom), Popescu (Dragoş Vodă), Taenczer (Ripensia), Spielmann (U. D. R.).

Au marcat un punct :
Bermoser, Fabian (Olimpia), Paraschiva, Covaci (Unirea Tricolor), Ploeşteanu, Ene, Iordache (Venus), Gică Popescu, Mociornita, Gozner (Carmen), Dron, Eugen (Gloria), Filip, Dietrich (A. S. Constanţa), Ţelnic (Macaby-Chişinău), Felecan I, Moldovan, Cornea, Marian (Victoria), Gorsky, Cacerovsky (Dragoş Vodă), Oprean (Ripensia), Remus (Sp. Studenţesc), Bindea, Zsizsik (C. A. M. T.), Nagy (C. S. Lonea), Văcaru, Stephan (Astra), Bocşa, (Tricolor C. F. P. V.), Feifel, Pop Ştefan, Candrea (Olimpia - Satu Mare), Demeny (Gloria C. F. R.), Pataky (Amefa), Weisz, Cavadia (F. C. Brăila).

Au înscris în propria poartă :
Mühlbecker (Sparta), Golgotzy (C. A. M. T.), Ionescu, Csipay (U. D. R.).

SURPRIZELE

Au fost numeroase, desmintind calmul etapelor precedente.

Cea mai mare este desigur rezultatul Olimpiei în faţa F. C. Carpaţilor. Urmează victoria S. S. M. R.-ului, a lui Dragoş Vodă, a F. C. Brăilei şi în sfârşit a Tricolorului C. F. P. V.

DIVIZIONARELE B SUNT BINE REPREZENTATE

Afară de echipa districtuală Carmen, s'au calificat pentru optimile de finală 8 divizionare B şi 6 divizionare A.

Iată-le : Tricolor C. F. P. V., Dragoş Vodă, S. S. M. R., F. C. Brăila, A. S. Constanţa, Industria Sârmei, Olimpia (Satu Mare) şi Astra din B., iar din A.: Venus, Rapid, Sportul Studenţesc, Unirea Tricolor, Victoria şi C. A. M. T.

Competitorii sunt cele mai reprezentative formaţii din footballul românesc şi lupta în optimile de finală se anunţă cum nu se poate mai interesantă.

F.C. Cotroceni-Comro 6-3 (4-2)

Pe arena Militari s'a disputat matchul dintre sus numitele echipe, contând pentru campionatul cat. III-a B. După un joc în care Cotroceni a arătat că nu-şi merită locul de codaş, a învins un adversar destul de bun şi încă foarte uşor.

U. D. R. tratează angajarea lui Negru

Rapid ar urma să primească o mică despăgubire şi să legitimeze pe Burdan fostul portar al Venusului

După cum anunţăm în altă parte a ziarului, la U. D. R., în lipsa lui Fuellop—care deşi vindecat nu se ştie dacă va mai juca vreodată foot-ball — se simte nevoia unui portar.

Reşiţenii se gândesc la angajarea lui Negru, dela Rapid. Angajamentul ar urma să se facă printr'un schimb: feroviarii bucureşteni ar ceda pe Negru şi ar primi în schimb pe Burdan, plus o despăgubire de maximum lei 25.000.

Tratativele au început la sfârşitul săptămânii trecute şi se speră că vor fi perfectate în curând.

Steinbach nu acceptă propunerea din Jugoslavia...

...care va fi transmisă probabil lui Ruddy Wetzer

Am scris acum câteva zile că o mare grupare iugoslavă caută antrenor în România, mai precis un antrenor care să ştie să predea jocul englezesc. In acest scop s'a interesat de Petre Steinbach.

Acesta însă, nu poate accepta propunerea, oricât de avantajoasă este ea, pentrucă altfel ar însemna să renunţe la Olympia, unde are o situaţie strălucită.

In această situaţie, reprezentantul jugoslavilor se va adresa altor antrenori, printre care şi Ruddy Wetzer, care-i foarte bine cunoscut în Jugoslavia.

Accidentele...

Naciu, Bugariu, Duce, etc., propuşi pentru ajutor

O dispoziţie în legătură de cum se fac cererile şi cum se vor acorda ajutoare în viitor

Comisia centrală s'a întocmit aseară sub preşedinţia d-lui căp. dr. Traian Dumitrescu şi în plenul d-lor căp. dr. Bobby Zamfirescu şi dr. Anton Ionescu.

S'au propus pentru ajutor următorii jucători accidentaţi:

Naciu (Juventus) 3000 lei.
Felecan III (Ind. Sârmei) 5000 lei.
Bugariu (S.S.M.R.) 8000 lei.
M. Rădulescu (Gloria CFR) 1500 lei.
Duce (Sp. Stud.) 4000 lei.

Deasemenea, s'a hotărît ca pe viitor să nu mai acorde ajutoare materiale decât în cazurile de accidente grave, justificate cu certificate medicale eliberate sau de medicul delegat la match sau de medicul consultant, însoţite de radiografia regiunei accidentate şi de chitanţele sumelor cheltuite cu tratamentul urmat.

Nu se vor mai acorda ajutoare pentru contuzii şi simple entorse.

Cererile de ajutor vor fi făcute de grupările jucătorilor accidentaţi.

O parte din conducerea U.D.R.-ului nemulţumită de Kertesz

Füllop, complect refăcut, a asistat la jocul de Duminică

Reşiţa, 13 (prin telefon). — Desigur că una din cele mai mari surprize ale etapei şaisprezecimilor Cupei României a fost înfrângerea U.D.R.-ului, de cealaltă divizionară reşiţeană S.S.M.R.

Infrângerea a lăsat urme serioase la U.D.R. şi se pare că va avea consecinţe senzaţionale.

O PARTE DIN CONDUCERE NEMULŢUMITA DE KERTESZ

Faptul că antrenorul Kertesz a alcătuit o formaţie oarecum fantezistă, cu Lacatoş fundaş dreapta, când avea la dispoziţie oameni rutinaţi în acest post, a provocat nedumerire.

Din această cauză, o parte din conducere nu este tocmai favorabilă antrenorului care până acum nu a putut servi o explicaţie mulţumitoare pentru felul în care a format echipa.

O CHESTIE CU PORTARI

Inainte de începerea actualului sezon, Kertesz a cerut conducerii clubului să-i cumpere un portar, deoarece cu cei pe care îi avea nu era mulţumit. Conducerea a achiziţionat pe tânărul şi talentatul Ionescu, dar antrenorul nu a fost mulţumit nici de acesta, pe care îl socotea prea tânăr şi inexperimentat pentru a juca în divizia naţională A.

Parte din conducătorii clubului — cei nemulţumiţi — susţin că Kertesz alcătue totdeauna tinîr de fundaşi fanteziste, tocmai pentru a demonstra că Ionescu nu poate apăra.

FÜLLOP A ASISTAT LA MATCHUL DE DUMINICA

Senzaţia jocului de cupă disputat Duminică, a constituit-o prezenţa lui Füllop în tribuna. Portarul U.D.R.-ului, ulcerios cu ocazia jocului de campionat cu Juventus, s'a refăcut complet şi a părăsit spitalul Sâmbătă după amiază.

Füllop nu va reintra în echipă decât în sezonul viitor, dacă eventual nu va renunţa complet la sport.

Dela plecare la sosire...

In formă: L'Aouzelle, Princier, Pricina, Bold Topsy şi Meşterul Manole

L'AOUZELLE a câştigat din nou. Un fapt normal ca orice întâmplare a zilei. Această iapă ne-ar fi mirat, dacă ar fi învins cu mai puţin de cinci lungimi. Aproape că nu mai avem ce scrie despre noua ei victorie, pentrucă a fost repurtată în condiţiuni identice cu alergările anterioare. Când şi-a depăşit adversarii, Jean Gill începuse să se uite după cai şi nu o mai putea reţine pe L'Aouzele.

● LILIAC II a reuşit o bună performanţă. Prin victoria lui asupra lui S. O. S., a promovat în rândurile vedetelor generaţiei tinere. Este foarte adevărat însă, că l-a depăşit pe S. O. S., numai în ceeace priveşte aptitudinea pentru distanţă.

● S. O. S., un foarte bun cal de linie dreaptă, se găseşte în dificultate, de îndată ce parcursul se lungeşte. Duminică a fost victima celor 1700 de metri ai premiului N. Filipescu.

● RUSH pierzând plecarea, a făcut o cursă aparte.

● *BOLD TOPSY o iapă foarte bună, care însă nu are picioarele în cea mai bună stare. Aşa se explică dece, într'o cursă unde avea şansă detaşată, a avut nevoe de cravaşă, ca să câştige.*

● *ŢUGUILA, un cal fără pretenţii, care s'a plasat al doilea, numai pentrucă purta o greutate de fulg. In orice caz, nu este exclusă o ameliorare a lui, în anul viitor.*

● *MAY DAY a avut un frumos sfârşit de cursă. Modest încălecată, nu putea avea pretenţii mai mari.*

● *VOICUŢA nu s'a împăcat cu distanţa — prea scurtă — a alergării. Afară de asta şi cele 56 kilograme şi jumătate au contat.*

● *MEŞTERUL MANOLE şi-a lăsat nervii la grajd şi a câştigat. Monta energică a lui Ilinca a determinat în mare măsură victoria lui Meşterul Manole.*

● *ŞOIM când a început să meargă, se terminase cursa.*

● *REALIST pentru cât a fugit în toamna aceasta şi cu kilogramele pe care le purta în spate, a făcut o figură destul de frumoasă.*

● *PRICINA figurase în ultimul timp regulat la sosire. Cu greutatea şi în lotul pe care-l întâlnea Duminică, avea foarte mari şanse în cursă. A terminat cursa foarte frumos.*

● *SULIŢA şi-a făcut o specialitate din a se plasa oriunde fuge. De data aceasta în ultimele fuleuri a ocupat locul al doilea la sosire.*

● *BALYHOO a fost epuizată de trainul susţinut al cursei, train pe care şi l-a impus singură. Aşa se explică dece la sosire a fost depăşită destul de uşor şi de Pricina şi de Suliţa.*

● *PRINCIER s'a plimbat într'un lot mult mai bun decât cele în care a fugit până acum, anul acesta. A fost o victorie concludentă care-l atestă pe fiul lui Prince Rose în excelentă formă, pe care păcat că şi-a găsit-o la sfârşit de sezon. Afară de asta şi Mullot l-a călărit cu foarte mult tact, nelăsându-se antrenat de alura formidabilă în care s'a fugit cursa.*

● *BOCK a pierdut tocmai din această cauză. Un cal de distanţe lungi, a găsit totuşi trainul prea susţinut, mai ales că actualmente nu se găseşte în cea mai bună formă.*

● *RAZVRATIT a pierdut pe drept. Fiul lui Defensor, ori de câte ori a învins pe 2200 de metri, a redus cursa la debuleu, pe prima parte fiind o alură puţin susţinută. De data aceasta situaţia a fost tocmai contrară. Dacă mai avem în vedere că şi Joi mai fugise 2200 de metri, ajungem la concluzia că Răzvrătit s'a găsit Duminică la locul lui.*

● *SUKORO a găsit toate condiţiunile cursei în avantajul lui. Terenul puţin moale, alergarea în linia dreaptă şi monta energică a lui Cristea Radu, iată factorii care au determinat victoria lui Sukoro.*

● *FAVORIT a fost în dificultate din cauza terenului puţin desfundat, cu care un cal cu picioarele bune se acomodează mai greu. Totuşi pentru greutatea pe care o purta, s'a clasat destul de bine.*

● *POVESTEA, deşi cu mult încărcată faţă de ultimele ei curse, a figurat totuşi la sosire. Indiciu pentru forma bună în care se găseşte.*

Licitaţia de pur sângi va avea loc Duminică

Duminecă va avea loc la Băneasa o licitaţie de cai în antrenament. Până acuma s'au înregistrat înscrieri.

Azi expiră termenul până când se pot face aceste înscrieri.

Alergările de galop

BĂNEASA; ZIUA 22-a, Joi 16 Noembrie 1939

— S'au publicat handicapurile —

Premiul FRUIT PICKER
20.000 lei — 1200 metri

Pricina	41
Lira	47½
Leoaica	52
Suliţa	57½
Jaf	39½
Caiafa	49
Golanca	46
Realist	58½
Balyhoo	48
Micşunea	45
Avanti	51

Pr. FLORDONA — W. h'cap
22.000 lei — 1500 metri
2 reprize

[illegible]	82
Cătălin	81½
Brânceni	80½
Măcieş	77
Corniţa	76½
Nae	76
Carmen	75½
Colombo	74½
Amnar	74
Furtuna	73½
Tricolor	72½
Mazepa	72
Vigo	71½
Roy	71
Etelköz	71
Cin'te ţine	69
Şoim	68½
Smeu	68½
Realist	68
Molda	66½
Farmec	66½
M. en avant	66
Princier	64½
Leoaica	64½
Talalka	64
Li	64
Ştefania	64
Silver Print	64
Marmara	64
Onuţa	63
Olaf	61½
Băbuca	58½
Caiafa	58½
Puişor	57½
Luţica	56
Drapel	56
Micşunea	56
Golanca	55½
Lira	55½
Traviata	55½
Pricina	53
Melitta	48½
Naum	47½
Miţa	46½
Jony	45

Premiul SASCA
30.000 lei — 1800 metri

Paiaţa	50
Brelan	56½
Maffia	50
Beauty	51½
Arosa	50
Găman	59
Fârtat	54
Mândra	52½
Mircioaia	52½
Bauraj	59
Frişca	50
Ţuguilă	51½
Cine-va	50
Gorică	54
Bucuria mea	50
Estoc	54
Strâmba	50

PREMIUL DE IARNA
25.000 lei — 1200 metri

Colombo	60½
Dark Kopi	50
Agitatote	50
Blue Girl	60
Rada III	48½
Smaranda	60½
Olanita	50
Liliac II	50
Jurata	59
Barius	51½
Mărţişoara	48½
Capriole	48½
Monette III	61
Sukoro	64
Garoafa III	48½
Pénitence	50
Crainic	50
Budgos	48½
Tricolor	63½
Malnoue	50
Voicuţa	50
Nae	63½
Tour de Vis	53
Monfaucon	50
Principesa	48½

Pr. FLUERAŞ — Handicap
25.000 lei — 2400 metri

Afurisit	64
Rubin	63½
Măcieş	62
Necaz	60½
Colombo	59½
Amnar	59
Orion	58
Roy	56
Etelköz	56
Şoim	53½
Farmec	53
Hop şi eu	52
Li	50½
Olaf	46½
Luţica	41
Jaf	40

hipism

Herghelia de trap anul trecut

Un progres de bun augur

Naşterile de trăpaşi în 1938

In repetate rânduri ascensiunea în care se află alergările de trap ne-a determinat s'o semnalăm.

Azi vom veni cu un argument hotărîtor în această privinţă. Naşterile de trap în cursul anului trecut. Se ştie că herghelia este un factor determinant în prosperitatea sportului hipic.

Pentru a evidenţia progresul trapului, vom recurge la fapte. Şi anume, vom publica lista trăpaşilor născuţi anul trecut. Se va vedea că progresul este considerabil.

Iată şi lista acestor naşteri.

APARŢINAND D-LUI DR. G. ADEM

Uli, iapă roaibă, din Lord Petaurist şi Uranie, la 3 Mai 1938.

Lord Sleipnir, armăsar roib, din Lord Petaurist şi Schorschi, la 22 Aprilie 1938

APARŢINAND D-LUI VLADIMIR ALEXANDRI

Turtucaia, iapă sură din Pavlin şi Şarja, la 15 Mai 1938.

APARŢINAND D-LUI V. ANDREYEVSKY

Barma, iapă murgă, pintenoagă piciorul stâng posterior, încoronată dreptul posterior, din Texas şi Barmaid, la 7 Aprilie 1938.

APARŢINAND D-LOR V. ANDREYEVSKY ŞI ILIE BLANC

Marş, armăsar murg închis, din Strolch şi Mândra, la 21 Iunie 1938.

APARŢINAND D-LUI ION CAMARAŞESCU

Corcoduş, armăsar murg cu stea în frunte, din Lord Petaurist şi Colombine, la 8 Aprilie 1938.

APARŢINAND D-lui GH. CIOLAC

Tatiana, iapă murgă, din Fidelity şi Winning Ticket, la 10 Iunie 1938.

Cobzar, armăsar murg închis cu stea în frunte, din Fidelity şi Florika, la 4 Iunie 1938.

Fidel, armăsar sur pintenog stângul posterior, din Fidelity şi Jitica la 16 Aprilie 1938.

Ancuţa, iapă murgă închis, din Centurion Molodoi şi Almos, la 9 Martie 1938.

APARŢINAND D-LUI GHEORGHE CNIAJEVICI

Malta, iapă roaibă din Hitzig şi Meja, la 10 Aprilie 1938.

Zubrovka, iapă murgă, din Hitzig şi Zorica, la 18 Iunie 1938.

APARŢINAND D-LUI ŞTEFAN CNIAJEVICI

Monica, iapă roaibă, cu stea prelungă, strănut, pintenoagă stângul posterior din Hitzig şi Meda, la 15 Aprilie 1938.

APARŢINÂND D-LUI M. CONSTANTINESCU-TENCIUC

Lady H, iapă murgă, cu stea în frunte, bipedul anterior şi dreptul posterior pintenoage, din H. P. şi Luna, la 25 Iunie 1938.

APARŢINÂND D-LUI VASILE CRISTESCU

H. P. II, armăsar murg, breaz, pintenog, din H. P. şi Limlom, la 1 Iulie 1938.

APARŢINÂND D-LUI MAIOR N. EFSTATIADE

Zimbru, armăsar murg închis, pete albe la două picioare, din Dixi şi Zum Zum, la 6 Iunie 1938.

APARŢINÂND D-LUI COLONEL I. GEORGESCU

Tulpiniţa, iapă neagră, pintenoagă la bipedul posterior, din Lucifer II şi Tulpina, la 16 Mai 1938.

Posada, iapă murgă închis, din Lucifer II şi Poiana, la 15 Mai 1938.

Salcâm, armăsar roib, încălţat bipedul posterior, din H. P. şi Salcia, la 4 Iunie 1938.

APARŢINÂND D-LUI BARBU GRĂJDĂNESCU

Tundra, iapă sură, din Iaşi şi Tufănica, la 2 Mai 1938.

Hai-Hai, iapă roaibă, brează în frunte şi pe bot, picioarele galbene deschis, din Hanibal II şi Heddy, la 3 Iunie 1938.

Happy End, iapă roaibă, cu stea în frunte, din Hanibal II şi Peggy, la 2 Mai 1938.

Alibi, armăsar roib, stea în frunte, din Iaşi şi Adada, la 11 Aprilie 1938.

Habar N'am, iapă roaibă, din Hanibal II şi Csipkerosza, la 13 Mai 1938.

Hi-Hi, iapă murgă închis, stea în frunte (peri albi), din Hanibal II şi Garofiţa, la 1 Iulie 1938.

Ursuz, armăsar murg închis, cu stea în frunte, pintenog, din Hanibal II şi Ursula, la 28 Februarie 1938.

Tumba, iapă murgă, din Hanibal II şi Turda, la 1 Aprilie 1938.

Veste bună, iapă murgă închis, stea în frunte, pintenoagă bipedul posterior, din Iaşi sau Brocken şi Vecerniţa, la 10 Februarie 1938.

Cendrillon, iapă murgă, din Hanibal II şi Cenuşa, la 16 Martie 1938.

Icar, armăsar roib, peri albi în frunte, din Iaşi şi Quisisana, la 1 Iunie 1938.

Haplea, armăsar murg, din H. P. şi Elisabeth Mary, la 31 Martie 1938.

Ella Worthy, iapă roaibă, stea în frunte, din Elemer şi Dona Worthy, la 11 Mai 1938.

APARŢINÂND HERG. BANLOC

Liuba, iapă murgă, stea în frunte, pintenoagă bipedul drept, din Nagy Peter şi Draga, la 17 Ianuarie 1938.

Petruşca, iapă murgă, ţintă în frunte, din Nagy Peter şi Fuga, la 17 Ianuarie 1938.

Adular, armăsar sur, din Nagy Peter şi Musca, la 23 Februarie 1938.

Labrador, armăsar negru, ţintă în frunte, pintenog stângul anterior şi dreptul posterior din Pui de Leu şi Bastilia, la 21 Aprilie 1938.

Thornbusch, iapă murgă, ţintă mică în frunte, din Nagy Peter şi Miss Willy, la 29 Aprilie 1938.

APARŢINÂND HERGHELIEI STATULUI „RUŞEŢU"

Smaranda, iapă roaibă cu stea mare prelungită, buza inferioară albă, coronată la stângul anterior, încălţată la dreptul posterior până sub jaret, iar pe faţa anterioară până la rotulă, cu pete albe în regiunea cotului drept, din Harry şi Sylvia, la 16 Mai 1938.

Sacontala, iapă murgă cu stea, pintenoagă la bipedul posterior, din Harry şi Sofiţa, la 6 Iulie 1938.

Hoinar, armăsar murg cu stea, pintenog la bipedul posterior, din Harry şi Dalila II, la 28 Iulie 1938.

Văcăreasca, iapă roaibă, pintenoagă la bipedul posterior din Harry şi Vera K, la 12 Septembrie 1938.

APARŢINÂND D-LUI N. IANUŞEVICI

Dictator, armăsar murg, cu stea în frunte, pintenog din Strolch şi Domniţa I, la 1 Mai 1938.

APARŢINÂND D-LUI CĂP. C. IONESCU

Bebe, armăsar negru înspicat cu peri albi din Iaşi şi Broasca, la 28 Iunie 1938.

APARŢINÂND D-LUI IOAN KÖPE

Victoria, iapă neagră, pintenoagă la bipedul posterior şi piciorul anterior drept, din Avanti II şi Speranţa, la 14 Iulie 1938.

Avanti K., armăsar murg cu stea în frunte, pintenog la bipedul posterior, din Avanti II şi Cartuşel, la 27 August 1938.

Cojeanca, iapă roibă, din Avanti II şi Lacrima, la 15 Martie 1938.

Râmniceanca, iapă murgă, din Avanti II şi Cara Picina, la 22 Ianuarie 1938.

Avanti R., armăsar murg cu stea în frunte, pintenog la bipedul posterior, din Avanti II şi Roro, la 3 Iunie 1938.

APARŢINÂND D-LUI PAUL P. LAZĂR

Zadig, armăsar murg închis cu stea, pintenog bipedul posterior, din Hârtop şi Iris, la 26 Februarie 1938.

Zitta, iapă roaibă, fire albe în frunte, din Hârtop şi Motty Maris, la 4 Aprilie 1938.

Zvorsca, iapă roaibă înspicat, fire albe în frunte, pe bot şi la rădăcina cozii, din Hârtop şi Gordânia, la 2 Martie 1938.

APARŢINÂND D-LUI IOAN C. MARATHEA

Gologan, armăsar murg, din Gretelbub şi Galathé, la 5 Mai 1938.

APARŢINÂND D-LUI ING. I. D. MATAK

Parsifal, armăsar murg din Gordon Peter şi Prinzessin Etawah, la 9 Februarie 1938.

Pica, iapă roibă castaniu cu stea, din Rollo şi Fancsi, la 29 Aprilie 1938.

Vengo, armăsar murg cu stea, strănut, pintenog dreptul posterior, din Gordon Peter şi Végré, la 15 Aprilie 1938.

Guy, armăsar murg închis, din Gordon Peter şi Miriam Guy, la 19 Mai 1938.

Nearco, armăsar murg închis, cu stea, strănut, pintenog la trei picioare, din Gordo… Peter şi Natter, la 6 Februarie 193…8.

APARŢINÂND D-…LUI CONSTANTIN NE…GOESCU

El Zorab, armă…sar dereş, pintenog stâng poster…ior, pintenog încomplect dreptul … posterior, din Strolch şi Julieta…, la 8 Iulie 1938.

APARŢINÂND …D-LUI ANDREI NICO…LAU

Terente, armăsa…r murg închis cu stea în frunte, pi…ntenog, din H. P. şi Turma, la 7 Ap…rilie 1938.

APARŢINÂND D-…LUI N. PANAITES…CU

Figaro, armăsa…r roib castaniu, breaz, pintenog la… stângul posterior, din Oltean I… şi Grisett, la 20 Iunie 1938.

APARŢINÂND D-…NEI ELISABETA PETRI…ESCU

Păun, armăsar …murg cu stea în frunte, pintenog l…a bipedul posterior, din H. P. şi… Parma, la 11 Iulie 1938.

APARŢINÂND D-L…UI HORTENSIU N. P…OPA

Mărturie, iapă …murgă, cu stea, pintenoagă ambel…e posterioare, 70 în spata stângă, … N. P. în pulpa stângă, din Irbit … şi Marinca, la 1 Mai 1938.

Tiran, armăsar … negru, cu stea, dreptul anterior …o dungă albă la chişiţă, pintenog …stângul posterior, 56 în spata stângă…, N. P. în pulpa stângă, din Irbit şi… Tania, la 2 Martie 1938.

Mirişte, iapă mu…rgă, cu stea, pintenoagă dreptul … posterior, 70 în spata stângă, N. P… în pulpa stângă, din Irbit şi Meggy…, la 5 Iunie 1938.

APARŢINÂND D-…NEI A. RĂDULES…CU

Liliac G., armăs…ar murg din Gretelbub şi Luţa, la … 28 Martie 1938.

APARŢINÂND D-…LUI CONSTANTIN RO…MANO

Cralea, iapă m…urgă închis, pintenoagă bipedul p…osterior din Csak elöre şi Domniţa … (din Centurion Molodoi), la 9 Iuni…e 1938.

APARŢINÂND D-…LUI LEONIDA ROU…SSO

Drum, armăsar …roib, felinar prelung, încioropat …stângul posterior, din Bandi şi Dege…aba, la 20 Mai 1938.

Arvona, iapă … murgă, stea în frunte, pintenog …stângul posterior, pe coroana dinain…te o pată neagră, din Badea Petre ş…i Adrienne, la 11 Aprilie 1938.

Dunga, iapă roa…ibă, stea în frunte, din Bandi şi D…uduia, la 14 Mai 1938.

Zori, armăsar m…urg, stea în frunte, pintenog bipe…dul posterior pe coroană pete negr…e, din Badea Petre şi Zima, la 2 …Februarie 1938.

Era odată, iapă… roaibă, ţintă în frunte, din Ba…ndi şi Electrica, la 17 Iunie 1938.

Lan, armăsar ne…gru, stea în frunte din Badea Petre ş…i Lea, la 21 Aprilie 1938.

Brâu, armăsar … roib, dungă în frunte şi ţintă înt…re nări, pintenog dreptul anterior şi … cioropat bipedul posterior din Ban…di şi Buna, la 11 Mai 1938.

Edera, iapă m…urgă pintenoagă bipedul posterior, … pe coroană pete negre din Badea … Petre şi Egetlen, la 4 Aprilie 1938.

Orfana, iapă … roaibă, stea în frunte, pete albe … pe bot şi între nări, pintenoagă …dreptul posterior, din Bandi şi Do…mna, la 14 Mai 1938.

Harnic, armăsa…r murg închis, stea în frunte pint…enog bipedul anterior şi la stâng…ul posterior din H. P. şi Pisica, la … 11 Iunie 1938.

Fulga, iapă mu…rgă închis, pintenoagă dreptul post…erior, pe coroană pete negre, din Ba…ndi şi Frumuşica, la 4 Iunie 1938.

APARŢINÂND …D-LUI ŞTEFAN SLĂV…ESCU

Sfârlează, iapă …murgă închis, din Va banque şi Gh…inda, la 25 Iulie 1938.

Miriştea II, iap…ă roaibă, brează, pintenoagă la amb…ele posterioare şi stângul anterior, …din Va banque şi Liulia, la 1 Aprili…e 1938.

APAŢINÂND SO…C. ZAROJANI

Vii, armăsar …murg închis din Ugetö şi Vremea, …la 29 Mai 1938.

APARŢINÂND …D-LUI D. TULCIANOV

Serenada, iapă murgă, încoronată bipedul posterior din Magnat şi Sora, la 17 Martie 1938.

Zăbava II, iapă murgă, stea în frunte, pintenoagă bipedul posterior, din Texas şi Zaza, la 22 Aprilie 1938.

Marchiz, armăsar murg, stea în frunte, pintenog dreptul posterior, din Magnat şi Legjobb, la 6 Mai 1938.

Herold, armăsar murg închis, încoronat stângul posterior, din Centurion Molodoi şi Hannerl, la 3 Iunie 1938.

APARŢINÂND D-LOR D. TULCIANOV ŞI V. ANDREYEVSKY

Don-juan II, armăsar murg, stea în frunte, pintenog piciorul drept posterior, din Texas şi Dobânda, la 14 Iunie 1938.

APARŢINÂND D-LUI TEMISTOCLE LENGOS

Sudiţa, iapă murgă din Sudan şi Tamara, la 17 Aprilie 1938.

*

S'au născut în cursul anului 1938 următorii mânji cari pot fi calificaţi ca trăpaşi:

APARŢINÂND PREOTULUI PETRE N. ANGHEL

Jack II, armăsar sur, din Harry şi Janetta, la 1 Septembrie 1938.

APARŢINÂND D-LOR R. ŞI V. ARION

Iulius, armăsar murg, din Wapiti şi Zoza, la 12 Aprilie 1938.

APARŢINÂND D-LUI ILIE BLANC

Diana, iapă murgă închis, din Strolch şi Puica.

APARŢINÂND D-LUI C. BOTTEA

Glia, iapă murgă, din Gogo şi Dunca, la 24 Aprilie 1938.

Graur II, armăsar murg, din Gogo şi Rozi, la 26 Aprilie 1938.

APARŢINÂND D-LUI I. CAMARĂŞESCU

Pistol, armăsar murg închis, din G. Joska şi Pădurea, la 13 Martie 1938.

Zbor, armăsar murg din G. Joska şi Zăpada, la 7 Aprilie 1938.

Dan, armăsar roib, din G. Joska şi Dina, la 28 Martie 1938.

Căpriţa, iapă roaibă, din G. Joska şi Credinţa, la 24 Martie 1938.

APARŢINÂND D-LUI CHRISTIAN CIOMAC

Camelia II, iapă murgă închis, pintenog bipedul posterior, din Csak Elöre şi Furnica, la 29 Aprilie 1938.

Creola II, iapă murgă închis, din Csak Elöre şi Frasquita, la 1 Mai 1938

APARŢINÂND D-LUI GH. CIPĂIANU

Doina V, iapă murgă, din Brânduş şi Vijelia III, la 21 Iunie 1938.

Vultur, armăsar murg, din Vânt şi Brânduşica, la 17 Mai 1938.

APARŢINÂND D-LUI CONSTANTIN CORCIOVEI

Magnet, armăsar murg, stea în frunte, pintenog stângul posterior, din Magnat şi Ella II, la 2 Mai 1938.

APARŢINÂND D-LUI VASILE DOBREV

Tamerlan, armăsar sur, din Hitzig şi Toga, la 16 Februarie 1938.

APARŢINÂND D-LUI ALEXANDRU EFREMOV

Trân-trava, iapă sură, din Letun şi Iscra, la 9 Martie 1938.

Tamerlan II, armăsar roib, din Mudreţ şi Jar Ptiţa, la 22 Aprilie 1938.

Tina III, iapă neagră, pată albă pe călcâiul dreptului posterior, din Letun şi Nelli, la 10 Februarie 1938.

Tuia, iapă murgă, pintenoagă la ambele posterioare, din Oleg şi Eva, la 12 Aprilie 1938.

Tucica, iapă murgă, din Murdeţ şi Zaira, la 14 Aprilie.

Tatarca, iapă sură, din Oleg şi Dezdemona, la 10 Mai 1938.

APARŢINÂND D-LUI M. FUSTAŞU

Isvoraş, armăsar roib, breaz în frunte, pintenog bipedul posterior, din Iaşi şi Odette, la 28 Mai 1938.

APARŢINÂND D-LUI BARBU GRĂJDĂNESCU

Silişte, armăsar roib, din Amilkar şi Steluţa II, la 16 Mai 1938.

Hodoronc-Tronc, armăsar roib, cu stea în frunte, din Hanibal II şi Dora, la 11 Mai 1938.

Haimana, armăsar murg, din Hanibal II şi Leda II, la 14 Aprilie 1938.

Hera, iapă murgă, cu stea în frunte, strănut pe bot din Hanibal II şi Betelie, la 12 Aprilie 1938.

Halima, iapă neagră, din Hanibal II şi Duduia II, la 11 Aprilie 1938.

Bronislava, iapă castanie, din Brocken şi Săgeata III, la 15 Aprilie 1938.

Haidade, iapă sură, din Hanibal II şi Crăiţa III, la 20 Aprilie 1938.

Hulda, iapă murgă închis, din Brocken sau Hanibal II şi Orla, la 16 Februarie 1938.

Barbar, armăsar murg, din Iaşi sau Brocken şi Bomba, la 1 Martie 1938.

APARŢINÂND D-NEI EUGENIA HOFFMANN

Vecera, iapă sură, din Vlăstar şi Legenda, la 17 Aprilie 1938.

Vega, iapă murgă închis, din Vlăstar şi Zarea, la 18 Martie 1938.

APARŢINAND D-LUI I. EIDELMAN

Dorna III, iapă neagră pintenoagă piciorul dinapoi, din Doroncean şi Lira, la 2 Aprilie 1938.

Duduia III, iapă neagră pintenoagă la dreptul posterior din Doroncean şi Edera, la 20 Martie 1938.

APARŢINÂND D-LUI PAUL HOFFMANN

Vorojei, armăsar sur, din Vlăstar şi Racheta, la 13 Aprilie 1938.

Vesta, iapă murgă închis, pintenoagă stângul posterior, din Vlăstar şi Liudmila, la 23 Aprilie 1938.

APARŢINÂND D-LUI TEMISTOCLE LENGAS

Soliman, armăsar murg cu stea în frunte din Sudan şi Deva, la 16 Mai 1938.

Micşunea, iapă murgă din Sudan şi Miţa, la 15 Mai 1938.

APARŢINÂND D-LUI P. LESCENCO

Casatic, armăsar murg, din Harald şi Ivona, la 4 Aprilie 1938.

APARŢINÂND D-LUI H. MARCHETTI

Doina II, iapă murgă închis, din Doroncean şi Duduia II, la 28 Iunie 1938.

APARŢINÂND D-LUI DUMITRU PANIGHIANTZ

Baccara, iapă murgă din Narciss şi Balerina, la 23 Aprilie 1938.

APARŢINÂND D-LUI HORTENSIU POPA

Tuta, iapă murgă, cu stea, pintenoagă stângul posterior, 71 în pulpa stângă, N. P. în pulpa stângă din Irbit şi Tutova, la 2 Mai 1938.

Norod, armăsar sur, cu stea, strănut, buza de jos albă, pintenog dreptul anterior şi bipedul posterior, 61 în spata stângă, N. P. în pulpa stângă, din Irbit şi Negura, la 12 Mai 1938.

Vizuroi, armăsar negru, 60 în spata stângă, I. S. în pulpa stângă, din Irbit şi Volbura, la 11 Mai 1938.

Mirare, iapă murgă, cu stea, 67 în spata stângă, N. P. în pulpa stângă, dreptul posterior stricat din şold, din Irbit şi Malta, la 24 Aprilie 1938.

Voinţa II, iapă neagră, 68 în spata stângă, I. S. în pulpa stângă, din Irbit şi Vida, la 28 Aprilie 1938.

Nod, armăsar murg, 59 în spata stângă, N. P. în pulpa stângă, din Irbit şi Nussi, la 8 Mai 1938.

Călin II, armăsar roib, cu stea prelungă, coronat stângul posterior, 57 în spata stângă, I. S. în pulpa stângă, din Irbit şi Citadela, la 24 Aprilie 1938.

APARŢINÂND D-LUI CONSTANTIN ROMANO

Ciocârlia III, iapă murgă, din Csak Elöre şi Nadia, la 5 Aprilie 1938.

Voevod II, armăsar roib-castaniu, din Csak Elöre şi Vera II, la 13 Aprilie 1938.

Calina, iapă roaibă deschis, din Csak Elöre şi Păpuşa II, la 1 Iunie 1938.

APARŢINÂND PREOTULUI CONST. ROTARU

Zece Mai, armăsar murg, cu stea, pintenog bipetul posterior, din Adonis şi Dumbrava II, la 10 Mai 1938.

APARŢINÂND D-LUI GH. SFETESCU

Satrap II, armăsar murg închis, din Sudan şi Mania II, la 30 Iulie 1938.

APARŢINÂND D-NEI NATALIA STĂVRAT

Sultana II, iapă murgă, cu stea în frunte, pintenoagă bipedul posterior, din Sixtus şi Săgeata, la 19 Aprilie 1938.

APARŢINÂND D-LUI AUREL L. VIDRAŞCU

Cadâna, iapă neagră, din Othello şi Mona, la 1 Mai 1938.

Noroc, armăsar murg, din Othello şi Mimi, la 1 Mai 1938.

Steluţa II, iapă roaibă, din Graur şi Norma, la 19 Martie 1938.

Ducesa II, iapă roaibă, stea în frunte, din Graur şi Liza, la 15 Martie 1938.

Zâna II, iapă roaibă, stea în frunte, din Othello şi Doina VI, la … Mai 1938.

Risc, armăsar sur, din Strolch şi Rândunica II, la 2 Aprilie 1938.

Mâine la Băneasa Trap

Pentru ultima oară în acest an, trăpaşii de doi ani vor fugi într'o probă publică

Belşug, Ghid, Szeghed şi Citronat Gordon, iată principalii competitori ai premiului Vradar

Odată seria curselor clasice terminată, Societatea Hipică Română de Trap, organizează actualmente alergări cu mulţi concurenţi, urmărind să dea tuturor cailor posibilitatea să-şi rotunjească câştigurile.

Mâine vom asista la reuniune excelent alcătuită şi adăogăm că acest calificativ nu este deloc pretenţios. Un program care cuprinde vedete de talia lui Belşug, Szeghed, Ghid, Amilkar, Trixie, Jolly, Allah şi alţii, nu poate fi în niciun caz redus ca amploare.

Tot reuniunea de mâine va prilejui ultima cursă din acest an a mânjilor de doi ani, care se vor întâlni în premiul Ecrene. La startul acestei alergări se va prezenta şi campioana tinerei generaţii, excelenta Jolly, care va avea o sarcină foarte dificilă în faţa lui Allah, Câmp şi Dulcineea la 120 de metri, care nu sunt un handicap prea uşor de refăcut.

In ceea ce priveşte alergările vârstnicilor, remarcăm premiile Timoc şi Vardar. In premiul Timoc, Amilkar are o situaţie foarte ingrată, dând avantagii până la 140 de metri, unor cai care îşi cunosc meseria. In plus, marele număr de concurenţi, va constitui de asemenea un inconvenient, pentru armăsarul grajdului Sterea. Pericolul pentru el îl constitue — mai ales — Antrag, Pandur, Vuet, Wodka şi Mura.

Cea mai frumoasă cursă a zilei se anunţă a fi premiul Vardar, unde Zeta, Josedale Margot, Gaby M, Citronat Gordon, Ghid, Belşug, Szeghed şi Gruia, — la distanţele din program — sunt foarte greu de separat. Numai titlurile cu care se prezintă fiecare din caii mai sus citaţi ne pot spune la ce fel de cursă vom asista.

CONCURENŢII PROBABILI

Premiul FILIPOPOLI
Condiţie (1/10) — 13.000 lei

Benito H. P.	1700	Vârlan
Zgomot	1700	0
Pikaver	1720	Lucan
Busuioc	1720	0
Brad	1720	0
G-ral Worth	1720	Crotenco
Sorvaneţ	1720	Borisiac
Movila	1720	Slobozenco
Jack	1720	Fischer
Eggy	1740	0
Catinca	1740	Ghinea
Ciclop	1740	0
Domnica	1760	Brânzea
Ieroşca II	1760	Szabo
Coconaş	1760	Dobrescu
Kity Clair	1760	Cercasov
Nutza Worthy	1760	0
Giuditta	1780	Marcu
Handicap	1780	0
Havana	1840	0
Bruma II	1880	0

Premiul STRUMA
Condiţie (1/1) — 13.000 lei

Dracu	2100	Slobozenco
Uraca	2100	Zabelin
Mioriţa	2100	0
Dreapta	2120	0
Ciuleandra	2140	V. A-sky
Pr. Axtell	2140	Corol
Iarba	2140	Lucan
Puşa	2160	Borisiac
Prinţ Worthy	2180	Crotenco
Jocker	2180	Szabo
Speranţa	2180	Iurca
Bistricioara	2200	Raymer
Rozina	2220	Podoleacov
Ialpug	2240	Grünwald
Hispano	2280	0
Cina	2280	0

Premiul OHRIDA
Condiţie — 15.000 lei

Inel	2140	0
Amy Scotland	2140	Szabo
Busuioc	2160	0
Dorna	2160	0
Valenţio	2180	Crainic
Kamaa	2180	0
Cupidon	2180	Russ
Brebenea	2180	Gaidaev
Torent	2180	?
Handicap	2180	0
Vuet	2180	Tassopol
Zeta	2200	0
Bruma II	2200	Lucan
Nation	2220	Gaidaev
Blondella	2220	0
Pandur	2220	0
Havana	2220	V. A-sky
Trixie	2220	Cercasov
Tutun	2220	Slobozenco
Pock	2240	0

Premiul ECRENE
Condiţie (1/1) — 18.000 lei

Chilipir	1200	Crotenco
Voinicu	1200	Podoleacov
Cartuş	…200	0
Victor	…20	Corol
Fugar	…220	A-sk
Câmp	…240	Szabo
Dulcinea	…240	Tal
A 1	…40	Cerkasof
Arama	…0	Dobrescu
Alah	…0	Fischer
Aurica	…80	Gram
Joly	1360	Gaidaev

Premiul BURGAS
Handicap — 13.000 lei

Ulm	1700	0
Ruslan	1700	0
Ikar	1700	0
Peggy Worth	1700	Corol
Desiş	1700	0
Domnia	1700	0
Fusta II	1700	Slobozenco
Bănuţa	1700	Gram
Năluca	1700	Tassopol
Lin	1700	0
Păduret II	1720	A. Bota
Lăutar	1720	0
Talisman	1720	Pavlic
Pr. Axtell	1720	0
Uria	1720	Zabelin
Iarba	1720	Lucan
Musculiţa	1720	0
Furor	1760	D-trescu
Prinţ Worth	1760	Crotenco
Dudu Gordon	1760	Gaidaev
Comoara	1760	Fischer
Bistricioara	1760	Raymer
Peter Volo	1780	Cerkasof
Cina	1780	Tassopol
Tara	1780	Drăgotescu
Urganda	1780	Moldoveanu
Elisor	1780	0
Crăiasa	1780	Dobrescu
Giovinezza II	1780	Podoleacov
Călin	1820	0

Premiul VARNA
Handicap — 13.000 lei

Ialpug	2100	Iurca
Fudul	2120	Slobozenco
Elixir	2140	0
Primăvara	2140	0
Hispano	2140	0
Paj Axtell	2140	0
Piadia Lul	2140	Ghinea
Peter Gordon	2160	Crotenco
Zgomot	2160	0
Dâmb	2160	0
Jack	2160	Fischer
Bandit II	2160	Pavlic
Pinkerton	2180	0
Makrele	2180	0
Va-ta	2180	Drăgotescu
Durdulia	2180	Corol
Răsura	2180	?
Livada	2180	D-ra Crist.
Pikaver	2200	0
Elena	2200	Brânzea
Geisha	2200	0
Nutza Worthy	2220	Tassopol
Tufănica	2220	Gaidaev
Voinţa	2240	Dobrescu

Premiul TIMOC
Handicap — 15.000 lei

Inel	1700	0
Isabela	1700	0
Dolly Worthy	1700	0
Leu	1700	Marcenco
Voevodul Ţig.	1700	0
Sonia Worthy	1700	0
Brad	1720	Iurca
Catinca	1720	0
Sorvaneţ	1720	Borisiac
Ciclop	1720	0
Mura	1720	Szabo
Handicap	1720	0
King Worthy	1740	Ghinea
Pai	1740	0
Wodka	1740	Cerkasof
Centaur	1740	0
Ghimp	1740	0
Valenţio	1760	Crainic
Ciuditta	1760	0
Theodora	1760	I. Bordei
Viziru	1760	0
Vuet	1760	Tassopol
Kanada	1780	0
Nation	1780	Gaidaev
Viitor	1780	Slobozenco
Sam Worth	1780	Corol
Voraus	1800	Dobrescu
Pandur	1800	0
Antrag	1820	Grünwald
Amilkar	1840	Grăjdănescu

Premiul VARDAR
Record — 15.000 lei

Sultana	1700	0
Pikaver	1700	Lucan
Hollo	1700	0
Spie	1700	0
Floare	1700	Drăgotescu
Isabela	1720	0
Voinţa	1720	0
Sonia Worthy	1720	0
Rota	1740	Raymer
Zeta	1740	0
Jarvis	1740	Ghinea
Blondella	1760	0
Katy Caid	1760	Corol
Valenţio	1760	0
Cupidon	1760	0
Luntraş	1760	D-trescu
Gaby M.	1760	Gaidaev
Ben Hur	1760	0
Pandur	1780	Dobrescu
Ducesa	1780	0
Josed. Margot	1780	Grünwald
Pock	1780	0
Bruma II	1780	0
Citr. Gordon	1800	Cerkasof
Gruia	1820	Podoleacov
Ghid	1820	A-sky
Belşug	1820	Szabo
Szeged	1820	Tassopol

INFORMAŢII

● AZI se fac la secretariatul Jockey Clubului retragerile pentru reuniunea de Joi. Deasemeni se fac angajamente pentru reuniunea de Duminecă.

● LA SECRETARIATUL societăţei hipice române se publică azi distanţele alergărilor de Sâmbătă.

● A 1 a fost vândut de herghelia Redea Alexeni d-lui Pitişteanu. A trecut în antrenament la N. Cercasov.

● GRAJDUL HANNY probabil că va lua extindere.

Sunt tratative pentru cumpărarea câtorva buni trăpasi din Ungaria.

● BULETINUL OFICIAL de trap care cuprinde programul pe Noembrie este sub tipar. Probabil că va apare azi sau mâine.

ATLETISM

După concursurile de Duminică

Succesul unei competiţiuni originale. Crossul românesc are nevoe de o nouă organizare

Ultima Duminică a fost marcată de două evenimente importante pentru mişcarea atletică bucureşteană: mărşăluitorii au realizat un tur de forţă, parcurgând 60 km. sub şapte ore, iar crossmenii şi-au disputat anuala întrecere „Crossul Mihail Eliescu".

O PROBA SPECTACULARA DAR FOARTE GREA

Sportul marşului a cunoscut în ţara noastră o activitate extrem de zbuciumată. La început, acest sport a fost practicat în Ardeal, a trecut apoi în vechiul regat şi graţie unui entuziast, Vasile Firea, şi a unui club, Stadiul Român, acest sport jără a pătrunde în massă a reusit totuşi să-şi creieze o serie de fanatici, care-l practică cu entuziasm. S'a păşit la un moment dat la organizarea unei competiţiuni de mare anvergură: înconjurul Capitalei.

De atunci, câteva probe pe şosea şi pe pistă şi dintr'odată am auzit de organizarea unei probe ce-a ieşit cu totul din comun: cursa Ploeşti-Bucureşti.

Fără îndoială, această probă este de o indiscutabilă valoare spectaculară, dar ne întrebăm dacă în situaţia acestui sport nu este prea mult, o probă de dimensiunile celei desfăşurată Duminică.

Credem că mai înainte de cursa Ploeşti-Bucureşti, F.R.A. şi Stadiul Român ar fi trebuit să organizeze câteva întreceri pe minunatul circuit care-l oferă: şos. Jianu-Lacul Herăstrău-Băneasa-Vila Minovici-Arcul de Triumf şi Piaţa Victoriei.

Astfel de organizări ar avea avantajul că ar fi mai la îndemâna mărşăluitorilor, mai lesne de organizat şi de urmărit şi tot atât de spectaculare.

Rămâne deci ca un deziderat, cel puţin pentru viitor, organizarea unor astfel de probe.

Cât priveşte valoarea sportivă a performanţelor de eri, nimeni nu o poate contesta. Cei douăzeci de concurenţi, cari au terminat 60 km. sub şapte ore, au dovedit reale calităţi de rezistenţă, iar organizatorii, vrednice talente de regizori.

Intr'un cuvânt, cursa Ploeşti-Bucureşti a fost un tur de forţă trecut, se pare, cu succes de marşul românesc.

CROSSUL BUCUREŞTEAN IN DERUTA

A 21-a ediţie a Cupei Mihail Eliescu a demonstrat în chip elocvent necesitatea unei reorganizări a crossului, prin întronarea unui nou sistem care să ne scutească pe viitor de a mai asista la un cross cu caracter naţional, reducându-se la o luptă între opt alergători!

Suferim consecinţa unei concepţii greşite în materie de organizare. Crossul românesc şi cel bucureştean în special, nu vor putea progresa atât timp cât organizatorii vor rămâne la formulele actuale, care restrâng participarea la un grup mic de concurenţi.

Cadrele vor trebui primenite printr'o participare mai largă şi aceasta se va obţine prin organizarea de crossuri mai numeroase, pe distanţe diferite, cu formule care să tenteze categorii cât mai variate de participanţi. Şi apoi, premiile să fie multe şi cât mai bogate, pentru a răsplăti în mod demn pe cel care ia parte la asemenea manifestaţiuni.

INTR'UN CUVANT, CROSSUL ROMANESC VA TREBUI SA APUCE O CALE NOUA, CACI NUMAI AŞA VA PUTEA CUNOAŞTE VREMURI MAI BUNE.

Camor.

RUGBY

Consideraţiuni după cele două semifinale

La începutul campionatului, n'am prea fost mulţumiţi asupra calităţii jocului şi pe bună dreptate.

Fie că echipele s'au prezentat incomplecte, fie că forma noilor introduşi lasă de dorit, un lucru este stabilit: clasa rugbyului românesc era în mare scădere de formă.

A venit cupa d-lui Ministru G. Marinescu, acest stimulent care de şase ani constitue cea mai mare luptă a echipelor noastre şi odată cu ea ambiţia, pregătirea şi — evident — calitatea au câştigat.

Cele două semifinale ne-au verificat din nou că jocul cu balonul oval practicat pe considerentele de mai sus trebue să placă şi din acest punct de vedere am avut dispute foarte frumoase.

CE A AVUT VIFORUL DACIA

Galbenii, în momentul de faţă, posedă o echipă matură, care în afara faptului că se bucură de o sudură sufletească sănătoasă, a găsit şi formula cea mai nimerită.

La echipa din Floreasca, un lucru nu era pus la punct: alcătuirea liniei de trei sferturi, fiindcă deşi poate C. Sterian să aibe calităţi mult mai multe ca un Vasilescu, acesta însă ştie ce-i rugby. Datorită poate lipsei primului, galbenii au verificat un lucru, pe care trebuiau să-l constate încă de mult timp.

Elanul cu care au jucat în faţa unui Venus convins de victorie, mai ales că negrii învinseseră în actualul sezon pe Sportul Studenţesc, le-a adus satisfacţia de a fi finaliştii marei competiţiuni.

Trecând peste consideraţiuni de ordin technic, în care poate matchul a avut şi lipsuri multe, Viforul Dacia a ştiut ce vrea: victoria, spre deosebire de adversarii lor cărora prin desele schimbări ce le-au făcut în echipă le-a lipsit omogenitatea şi au trebuit să cedeze.

VENUS INCA NU ESTE LA PUNCT

Negrii nu sunt o echipă gata, au făcut pe teren greşeli şi s'au lăsat antrenaţi de jocul atletic al adversarilor, ceeace nu le-a convenit.

Echipa lui I. Anastasiade va trebui să joace un rol important în marea competiţiune care se numeşte campionat, dar pentru aceasta are nevoie de câteva retuşari absolut necesare şi mă refer în primul rând la linia de treisferturi care suferă cea mai mult.

Va trebui ca, printr'un act de curaj, să se introducă tinereţea, şi să ia exemplu dela universitari, cari în partida de Duminică au avut 8 jucători mai tineri de 21 ani, ceiace nu i-a împiedicat să câştige un match, în care pe hârtie nu aveau prima şansă.

Numai procedând aşa, va putea chiar trecând peste câteva înfrângeri să aibă în cel mai scurt timp satisfacţia de a avea o echipă tânără şi bună.

SPORTUL STUDENŢESC ECHIPA TINEREŢEI

Surpriza pe care ne-au furnizat'o Duminică cu o linie de atac în care lipseau: Sadoveanu, Dinescu, D. Ivănescu şi Grigorescu a fost din cele mai plăcute.

Pe vechiul schelet al acesteia în care au rămas numai Damian şi Andrieş au apărut trei noi jucători cari deşi nu se bucură de reputaţia „aşilor", şi-au ţinut locul cu mult curaj.

Sportului îi lipsea taloneurul care să le scoată baloanele, ori acesta a fost din nou găsit în veşnicul tânăr Fântâneanu. Evident că înaintarea mai are nevoie încă de mult lucru în special la tuşe, unde n'a dat randamentul necesar, dar cu timpul când şi această lacună va fi îndreptată, Sportul Studenţesc va rămâne iar marea echipă din trecut.

T. C. R-ul A PLECAT CU O CONCEPŢIE GREŞITA A JOCULUI

Verzii puteau câştiga acest match, dar cu toată dominarea insistentă pe care au realizat-o, le-a lipsit creierul care să-i conducă pe teren.

Echipa lui Dragu ştia un lucru eă în faţa universitarilor, trebuie să câştige teren metru cu metru şi să nu deschidă pe treisferturi pentru frica unui contraatac universitar.

Aceasta se potrivea acum un an poate, dar Duminică când avea în faţă un adversar cu 3 juniori în acest compartiment, trebuiau să caute o altă metodă.

Principalul vinovat a fost Mărculescu, fiindcă aproape toate tuşele luate de masiva înaintare a verzilor erau date acestuia, care nu făcea decât să trimeată balonul de unde a plecat.

N'a încercat o variaţie a jocului, mai ales că se putea vedea în puţinele ocazii avute, că Marinescu mergea foarte bine.

Aceasta a fost cauza înfrângerii fiindcă faţă de cele 3 ocazii ale Sportului, ei n'au avut nimic clar.

ECHIPA SAPTAMANEI

Fundaş: D. Ionescu (Tofan).
Treisferturi: Damian A., Andrieş I., G. Vasilescu şi J. Calistrat.
Mijlocaşi: N. Popa şi T. Diamandy.
Linia III: Ţăranu, St. Ionescu şi F. Covaci.
Linia II: Mateescu şi R. Cameniţa.
Linia I: St. Bârsan, I. Bolţeanu, G. Pârcălăbescu.

Pregătirile în vederea sezonului de iarnă

Cluburile în goană după săli de gimnastică iar F.R.A. după o tipografie

Sezonul atletic poate fi considerat virtualmente de mult lichidat şi luna Noembrie ne face să ne aducem aminte de sezonul de iarnă şi mai ales de activitatea care urmează s'o desfăşoare atleţii în timpul iernii.

CLUBURILE AU INCEPUT PREGATIRILE

Cluburile bucureştene au început să se gândească la organizarea acelor minunate şedinţe de gimnastică şi jocuri atât de necesare atleţilor.

Viforul Dacia va lucra ca şi anul trecut la Şc. Evanghelică sub conducerea talentatului Aurel Lupan proaspăt absolvent al A. N. E. F.-ului.

Venus cu o secţiune bine pusă la punct în ceeace priveşte organizarea va utiliza sala Richter de pe Strada Lutherană.

Conducerea antrenamentului o vor avea d-nii: St. Ciaclan şi C. Herold.

Insfârşit, Stadiul Român şi cei dela Victoria vor lucra într'o sală a A.N.E.F-ului sub conducerea lui Schullery atlet de valoare şi în curând profesor de educaţie fizică.

După cum se vede cluburile au pus la punct o importantă problemă, aceea a pregătirii fizice în timpul iernei.

F. R. A. VA TIPARI BULETINUL

Nici oficialii nu vor şoma: din iniţiativa d-lor Jean Baicu şi Costin Herjeu F.R.A. va continua publicarea regulată a Buletinului, publicaţie atât de necesară atleţilor noştri.

Lunile de iarnă vor oferi atletismului, după cum se vede, o activitate pe cât de bogată pe atât de variată.

CICLISM

Telegramele omagiale trimise de ciclişti M. S. Regelui Carol al II-lea

şi d-lor: g-ral Gabriel Marinescu, g-ral Victor Dombrowsky şi George Plagino, preşedintele U. F. S. R.-ului, cu prilejul sărbătoririi d-lui Vasile Canarache, preşedintele „F. R. C."-ului

Intr'un cadru intim, dar cu mult şi sincer entuziasm, cicliştii şi-au sărbătorit preşedintele pentru 5 ani de frumoase realizări.

Cu prilejul acestei sărbătoriri cicliştii şi-au îndreptat gândul, recunoscători înalţilor sprijinitori ai sportului pedalei, trimiţând următoarele telegrame:

TELEGRAMĂ
MAJESTĂŢII SALE REGELUI CAROL II

Alergătorii cicliști întruniți să sărbătorească pe președintele lor, VASILE CANARACHE, pentru realizarea primului velodrom modern din România, își îndreaptă toate gândurile bune către Părintele Țării și al sportului românesc.

NICULAE ION ŢAPU
cel mai bătrân dintre cicliştii activi

Domnului
G-RAL GABRIEL MARINESCU
Ministrul Ordinei Publice

Toți alergătorii cicliști, întruniți să sărbătorească pe Președintele lor VASILE CANARACHE, pentru împlinirea a cinci ani de fructuoasă activitate, își îndreaptă respectuos gândul către Titanul sportului românesc, Președinte de onoare, fără de ale Cărui sacrificii nu s'ar fi putut ajunge la desvoltarea de azi a sportului ciclist.

NICULAE ION ŢAPU
cel mai bătrân dintre cicliştii activi

Domnului Primar General
VICTOR DOMBROWSKI
Primarul Capitalei

Recunoscători că ai dat posibilitatea construirei unui velodrom reglementar în Bucureşti, care constitue pepiniera viitoare a armatei cicliste a ţării, alergătorii tineri şi bătrâni adunaţi să sărbătorească pe preşedintele lor Vasile Canarache, vă roagă să primiţi expresiunea cinstitelor lor mulţumiri.

NICULAE ION ŢAPU
cel mai bătrân dintre cicliştii activi

D-lui GEORGE PLAGINO
Preşedintele Uniunii Federaţiilor de Sport din România

Sărbătorind aseară pe iubitul nostru preşedinte Vasile Canarache, pentru munca depusă timp de cinci ani, la înălţarea sportului ciclist, alergătorii români vă roagă să primiţi omagiile lor pentru ajutorul cu care aţi contribuit la realizarea primului velodrom modern din România

NICULAE ION ŢAPU
cel mai bătrân dintre cicliştii activi

O probă ciclistă

Pentru Duminică 19 Noembrie a. c. Frontul Asiguraţilor organizează o întrecere ciclistă între tinerii muncitori cari posedă biciclete. La el pot participa şi acei cari posedă biciclete de oraş, deoarece se vor face două probe: una pentru cei cu biciclete de curse şi alta pentru cei cu biciclete de oraş. Cei cari doresc să participe la această probă sunt rugaţi să treacă în seara de Miercuri la sediul organizaţiei în str. Smârdan 27.

Duminică 19 Noembrie

„Velo-Clubul-Român" organizează primul „ciclo-cross" al sezonului de toamnă

In joc este „Cupa Universul"

Prima probă de „ciclo-cross" a sezonului de toamnă se va alerga în regia bătrânei formaţii „Velo-Clubul-Român".

Plecarea se va da din faţa ziarului „Universul", alergătorii urmând traseul: str. Brezoianu, intrarea Zalomit, Cişmigiu, Popa Tatu, Piaţa Victoriei, Velodrom, Herăstrău, şos. Jianu. Sosire.

Regulamentul cursei va fi publicat într'un număr viitor.

VOLLEY BASKET-BALL

Programul finalelor

Duminică 19 Noembrie

TEREN VELODROM
FINALA FEMININA

Sp. Studenţesc (—10) — Radu Vodă (—2), ora 10, arb. Theo Augustide.

FINALA CUPEI F.R.B.V.

Macaby (—8) — Av. Sportiv (—5), ora 10, arb. Gr. Avachian.

AMICALE
BASKET

Radu Vodă — Tirul, teren Velodrom, ora 9, arb. P. Oren.

VOLLEY-BALL

Tirul — V. Dacia, teren Velodrom, ora 12, arb. Bădescu.

BASKET-BALL

Sp. Studenţesc — E. F. A., teren Sportul, ora 11,30.

Football Football Football

„Niciodată o echipă germană n'a jucat atât de bine..."

... scriu specialişti germani după matchul Berlin-Sofia

Ultima partidă susţinută de selecţionata Sofiei — care nu a fost departe de echipa naţională — a entuziasmat pur şi simplu pe cunoscătorii germani.

„Niciodată o echipă germană n'a jucat atât de bine...". **Iată refrenul tuturor articolelor, cari elogiază comportarea selecţionatei.**

Spectaculos şi eficace. Aceasta este cea mai bună caracterizare a jocului — de totală esenţă modernă — făcut de echipa berlineză. Şi ea este atât de puternică pentrucă forţa echipei stă în linia de atac.

O linie de înaintare, care pune de multe ori în umbră compartimentul naţionalei, prin omogenitatea şi eficacitatea ei.

Probabil...

Mâine se trag la sorţi optimile Cupei României

Carpaţi şi Olympia de acord să rejoace la primăvară

Mâine seară, comisia Cupei României îşi va ţine şedinţa sa săptămânală, în cursul căreia — probabil — se vor trage la sorţi matchurile optimilor de finală.

Sigur este însă, că comisia va lua în discuţie un acord al grupărilor Olympia şi F. C. Carpaţi. Acestea au căzut de acord ca să rejoace matchul de Duminică la primăvară.

Conferinţa d-lui Virgil Economu, la Brăila

Duminecă 12 crt., d. dr. Ing. Virgil Economu selecţioneurul unic al federaţiei şi conducătorul Şcoalei Naţionale de Antrenori a vorbit la Brăila despre „Ce este şi cum se joacă footballul" — deschizând prin aceasta ciclul de conferinţe cu caracter sportiv, organizate de F.R.F.A. pentru popularizarea jocului de asociaţie în centrele provinciei.

Conferinţa a avut loc la Teatrul Comunal în prezenţa unui public numeros şi select, în care am remarcat pe d-nii: col. V. Atanasiu — prefectul judeţului şi preşedinte de onoare la F. C. Brăila, Traian Tino primarul municipiului şi vice-preş. de onoare, col. Gusi comandantul Pieţii, Ghiulamila directorul B.N.R., comandor Cerna preş. Ligii Navale, Conrad Grüper preş. bursei, Polidor Lichiardopol reprezentantul U.F.S.R.-ului, părintele Diacon Ion Angelescu preşedintele districtului de football, C. Cuciaş, preşedintele ligii de atletism, Besi consulul Germaniei, maior Gh. Neşteanu comandantul legiunii de jandarmi, Francisc Bartha, directorul agenţiilor unite, inspector Alexandru Vasilescu preşedintele F.R.S.N. la Brăila. St. Dumitrescu căpitanul portului, Gh. Tărtăcuţă preşedintele Clubului Franco Română, Mussu, Hagiopol, Ghenciu, Marcel Untaru dela F. C. Brăila, Manole Vianu dela arbitri, etc., etc.

CUVANTUL D-LUI COL. TUDOSE

Luând cuvântul, d. col. Tudose, preşedintele F. C. Brăila, a ţinut să recomande pe conferenţiar care este un intelectual ales şi o competenţă în materie de football, d-sa fiind şi autorul unui studiu critic preţuit şi peste hotare. Totodată a mai subliniat era nouă inaugurată de vrednicul şi neobositul preşedinte al F.R.F.A. d. general Gabriel Marinescu, sub a cărui directă şi înţeleaptă supraveghere soccerul românesc îşi croieşte un drum admirabil în mişcarea sportivă europeană.

CONFERINŢA SELECŢIONEURULUI UNIC

Mulţumind d-lui col. Tudose pentru frumoasele cuvinte cu care l-a prezentat, d. dr. ing. Virgil Economu a început să desvolte subiectul conferinţei prin a defini clar şi concis „Sportul Rege", făcând un succint istoric al jocului şi arătând fazele lui evolutive precum şi metodele clasice care îl caracterizează. Trecând la noul sistem, adoptat de echipa naţională, selecţioneurul unic a spus că nu este un inovator ci un modest tălmăcitor al unei metode care aplicată disciplinar în timp poate face din teamul României o echipă capabilă să lupte pe treaptă egală cu cele mai puternice formaţiuni din Europa. In continuare distinsul conferenţiar a arătat — în aplauzele spectatorilor — că noua orânduire pusă sub egida energicului preşedinte d. general Gabriel Marinescu este unanim apreciată de presă şi fruntaşii sportivi. La urmă d. col Tudose a dat citire următoarei telegrame de omagiu expediată preşedintelui F. R. F. A.:

D-LUI GENERAL GABRIEL MARINESCU, PREŞEDINTELE F.R.F.A. BUCUREŞTI

„Sportivii Brăileni veniţi să asculte cu entuziasm conferinţa d-lui Dr. Ing. Virgil Economu selecţioneur unic al Federaţiei de Football şi directorul Şcoalei Naţionale de Antrenori, vă transmit omagiile lor pentru era nouă inaugurată cu atâta pricepere de Domnia Voastră precum şi pentru strădaniile depuse pentru propăşirea sportului românesc".

Colonel TUDOSE

Din lumea cluburilor mici

■ Otto Schrehoff, excelentul goal-keper al echipei Adesgo, a suferit, în matchul de Duminică, o fractură gravă a antebraţului stâng, fapt care-l face indisponibil şase luni.

■ Berbeacă — eternul Berbeacă — a adus victoria Spocecului în matchul cu ACSA.

■ Rădulescu — goal keaperul ACSA-ei — se relevă pe zi ce trece ca un jucător de clasă.

■ Genu — a fost creerul echipei sale în matchul cu Socec. Ce folos! Un creer neînţeles de organe...

■ Juniorii au învins inexplicabil de greu pe cei ai Metropolei.

B O X

Epistolă trans-oceanică...

(Continuare din pag. 1-a)

„românește" câte o romanţă sentimentală pentru Suzy.

MILICA TEODORESCU URMAŞUL LUI HENRY ARMSTRONG

Iată marea ştire, pe care a adus-o ultima scrisoare a lui Milica Teodorescu.

„Eddie Mead, managerul lui Armstrong, scrie Milică, este din nou managerul meu iar Eddie Walker este acuma iar asociatul său. Nu pricep prea bine aceste întorsături dar văd că nu am căzut pe mâini rele.

Mead şi Walker speră ca eu să iau mai târziu locul lui Armstrong, căci acesta este actualmente în declin."

Proectul acesta, pe care Milică îl anunţă candid ca pe un fapt mai mult sau mai puţin normal, are toate şansele să fie realizat. Deşi pare mai de grabă tot una din numeroasele fantezii ale lui Milică.

Toată această publicitate, care se face în jurul boxeurului român, este un lucru semnificativ.

Şi apoi, Milică boxează cu adversari din ce în ce mai puternici, deşi uneori pierde.

A PROPOS! CUM S'A PRODUS ULTIMA INFRANGERE A LUI MILICA

La 17 Octombrie Milică a boxat la Coliseum — în vedetă — cu Jimmy Leto. A fost declarat învins de acelaş arbitru, care a condus şi matchul cu Eddie Dolan.

Cei 10.000 de spectatori au protestat îndelung şi vehement dar... „decizia-i decizie", cum spune Milică.

„Din opt ronduri am câştigat şease, scrie el.

De notat este că în rondul al cincilea Leto a fost de două ori la pământ iar în rondul al patrulea a fost avertisat tot de două ori pentru lovitură joasă. Matchul a fost extrem de dur şi arbitrul era vizibil favorabil lui Leto".

Incă un amănunt interesant: Leto a depăşit la cântar limita categoriei semimijlocie, cu două kilograme.

Toate aceste decizii false îl enervează pe Milică. Singura soluţie: k. o.

Va căuta să-şi facă adversarii k. o. pentru a nu mai fi declarat învins la puncte.

BOXEURI ROMANI IN AMERICA

Milică are însă suflet bun. Vrea ca şi alţi boxeuri români să se bucure de celebritatea şi dollarii americani.

El este în tratative cu un manager american (numele este secret) pentru a aduce la New-York pe Lucian Popescu şi Gheorghe Popescu.

„Ca să câştige titlul mondial la pană şi uşoară".. e scopul lui Milică.

Dacă ei sunt liberi şi pot obţine paşapoartele, Milică şi managerul lui „secret" le trimit imediat bilete de dus şi întors şi un angajament oficial pentru una din sălile mari din New-York.

Nu au nevoe de palmares pentrucă el a aranjat totul acolo. Numai o singură condiţie: să nu fie în manajamentul vreunui manager european.

In aceleaşi condiţiuni pot veni şi Ilie Petrescu, Sandu Ion, Şerbănescu şi Gorun.

. . . . . .

Acestea sunt ultimele ştiri dela Milică Theodorescu... viitor „star" al boxului mondial.

N.

Sâmbătă 18 Noembrie

Matchurile finale pentru cupele asociaţiilor „Mielu Doculescu" şi „Jean Constantinescu"

Sâmbătă 11 Noembrie, la ora 21, în sala din strada Claudiului nr. 16 se va desfăşura o nouă reuniune organizată de asociaţiile „Mielu Doculescu" şi „Jean Constantinescu".

Cu această ocazie se vor disputa matchurile finale pentru desemnarea celor mai valoroşi amatori ai maeştrilor Mielu Doculescu şi Cristache Negoiţă.

Invingătorii vor primi cupele oferite de d-nii Dumitru Popescu, inginer Aurel Pârvu, Mihail Zottu, D. N. Teodorescu, Titi Niculescu şi maestrul Jean Constantinescu.

Pe program figurează o serie de amatori excepţionali în frunte cu excelenţii semigrei Vasile Constantinescu-Martac, Niculae Stănescu, fost finalist la campionatele amatoare, precum şi Gheorghe Cojocaru, Marin Dobrescu, Toma Petre, Constantin Păunescu şi Mircea Măgureanu.

In matchuri suplimentare vor apare campionul Micei Inţelegeri. Niculae Rădan, care va boxa cu admirabilul produs al maestrului Mielu Doculescu, Gheorghe Florea şi Florea Mihăilescu în match revanşe cu Constantin Lăzărescu.

Programul se prezintă astfel:

Categoria cocoş
Marin Dobrescu (J. C.)-Dumitru Toader (M. D.).

Categoria pană
Toma Petre (M. D.)-Safta Păun (J. C.).

Categoria uşoară
Gheorghe Cojocaru (J. C.)-Emil Polocoşer (J. C.).

Categoria semi-mijlocie
Constantin Păunescu (M. D.)-Mircea Măgureanu (J. C.).

Categoria semi-grea
Vasile Constantinescu-Martac (M. D.)-Niculae Stănescu (J. C.).

Matchuri suplimentare
Niculae Rădan (Turda)-Gheorghe Florea (M. D.).
Florea Mihăilescu (M. D.)-Constantin Lăzărescu (Turda).

CROSS-COUNTRY

Duminică se dispută campionatul regional

Penultima manifestaţiune de alergare pe teren variat, înainte de campionatul naţional, se va disputa Duminică, 19 crt., anume campionatul regional.

Concursul promite a fi dintre cele mai reuşite manifestaţii de acest soiu din puţinele pe care am avut prilejul să le vedem în actualul sezon.

Titlul de campion regional este destul de... pompos, pentru a prevedea o luptă între concurenţii regionali cu pretenţiuni la el, luptă destul de aprigă şi demnă ca spectacol.

LIGA A INCEPUT PREGATIRILE

Organizatoarea campionatului, liga de atletism Muntenia, se pregăteşte intens pentru punerea la punct a programului technic al întrecerei.

Astăzi, liga, reprezentată de o comisiune, va alege traseul alergării, care în mod sigur va avea ca teatru împrejurimile hipodromului Băneasa Trap, locuri prea cunoscute alergătorilor de cross, pentru a nu mai trebui să adăugăm că este singurul teren care să răspundă în totul condiţiunei „sine qua non" pe care trebuie s'o îndeplinească un traseu de cross-country.

...ŞI ALERGATORII

Dacă liga se îngrijeşte într'o astfel de măsură de partea pur technică a concursului, nici alergătorii nu sunt mai prejos.

Deşi cluburile bucureştene posedă actualmente puţini seniori — de oarece campionatul este deschis exclusiv lor — totuşi şi acei câţiva privesc cu atenţie concursul şi se pregătesc de aceia cu asiduitate.

In numerele noastre viitoare vom reveni cu amănunte în legătură cu acest campionat, care cum am arătat mai sus este singurul examen serios înainte de campionatul naţional.

Comunicat F. R. Box

Se pune în vedere, pentru ultima oară, d-lor judecători, arbitri şi cronometrori, în grad de stagiari şi recunoscuţi, că sunt obligaţi a urma cursurile de perfecţionare ale şcoalei F. R. Box.

Cu începere dela 1 Februarie 1940, nici un oficial având unul din gradele susmenţionate nu va mai putea exercita funcţiunea ce o deţine în cadrul F. R Box, dacă nu va poseda diploma şcoalei de oficiali F. R. Box.

PING-PONG

Asboth tennis-manul ungur ia parte la un campionat de ping-pong

Vineri vor avea loc la Budapesta campionatele de tennis pe masă, ale clubluui pestan D.S.C.

Interesant în acest concurs este prezenţa campionului de tennis Asboth, care este şi un bun jucător de ping-pong.

(N. R. — Asbot e cunoscut şi la noi din matchurile de cupa Davis).

Interesant de reţinut că la noi, câţiva jucători de ping-pong, cari au ajuns acuma la un oarecare nivel la tennis, abandonează ping-pong-ul.

PUNCEC a câștiga campionatul Japoniei

BELGRAD, 13. — O telegramă dela Tokio anunță că Puncec, celebrul jucător jugoslav de tennis, a câștigat campionatul Japoniei.

A învins în finală pe Nakamo cu 4-6, 6-2, 6-2, 6-3.

In primăvara 1940 Numai 2 jocuri internaționale are Jugoslavia

BELGRAD, 13. — Pentru sezonul de primăvară, federația iugoslavă de footbal a perfectat doar două matchuri și anume:

Cu România, în Martie, la București.

Cu Ungaria, în Iunie, la Budapesta.

Duminică, matchuri oficiale în Jugoslavia

Belgrad, 13. — Duminică, în cadrul ligei sârbești, se vor disputa următoarele matchuri:

Belgrad: Beogradsky-Slavia (Sarajevo).

Belgrad: B. A. S. K.-Zemun.

Novisad: Voivodina-Jugoslavia.

Skoplje: Gradjanski-Jedinstvo.

Borowo: Bata- Zs. A. K.

Un singur match de hand-ball Duminică la Velodrom

Aseară, comisia de programări a fixat pentru Duminică 19 Noembrie a. c. matchul V. Dacia-I. P. S. P. B., pe terenul Velodrom, la ora 15. Arbitru va fi d. Popescu P.

Echipa Capitalei pentru matchul dela 19 Noembrie poate fi anticipată

Ea va avea apărarea din partida România-Ungaria și aripa feroviară: Șipoș-Bogdan

Redăm în altă pagină a ziarului lotul de jucători, cari au fost reținuți pentru matchul cu Berlin.

Din modul cum a fost alcătuit lotul, nu este dificil să fie schițată echipa, care va apăra șansele Capitalei în matchul cu echipa Berlinului.

Va fi o echipă suficient de puternică și cu suficientă rezonanță pentru a putea dispune de oaspeți și a atrage publicul.

OPT POSTURI ȘI-AU AFLAT TITULARII

Echipa este aproape alcătuită. Fundașii, mijlocașii și aripile sunt cunoscute.

A rămas în discuție numai axa centrală a echipei: portarul, mijlocașul centru și centrul înaintaș.

Pentru postul de portar concurează cu șanse egale Sadowsky, Petrică Rădulescu și Ghenea.

Pentru postul de mijlocaș centru intră în discuție Rășinaru și Juhasz, iar pentru acela de conducător al atacului trei oameni: Constantinescu, Auer și Humis.

Un alt jucător, despre care se discută mult și care se pare că ar intra în vederile selecționeurului unic, este universitarul Mihăilescu.

ECHIPA PROBABILA

Evident, trebuesc făcute toate rezervele. Matchul de azi — deși un simplu antrenament — poate schimba unele lucruri.

Iată, care este echipa „probabilă":

Sadowsky, Sfera, Negrescu; Vintilă, Rășinaru, Lupaș; Sipoș, Bogdan, Constantinescu, Bodola, Gică Popescu.

După cum se vede, echipa ar avea apărarea selecționatei naționale, care a jucat contra Ungariei, spectaculoasa aripă dreaptă a Rapidului, Sipoș-Bogdan și revelația matchului România B — Ungaria B: Gică Popescu.

Nu se poate spune că echipa aceasta este „rea".

Echipa de tennis a Italiei va face un mare turneu în nordul Europei

Federația italiană de specialitate înființează o școală de tennis, pentruca „sportul alb să ajungă la clasa footbalului azzur"

La sfârșitul lunei Noembrie și începutul lui Decembrie, echipa Italiei va întreprinde un mare turneu, în Suedia și Danemarca.

Următorul program a fost fixat:

Suedia—Italia la 24, 25 și 26 Noembrie la Stockholm, la 28 și 29 la Göteborg, cu selecționata orașului.

La 1, 2 și 3 Decembrie va avea loc Italia—Danemarca la Kopenhaga.

In vederea acestui turneu, italienii s'au pregătit intens și în zilele trecute a avut loc un concurs pentru desemnarea jucătorilor participanți.

După aceste antrenamente, următorii jucători au fost reținuți pentru turneu: Canapele, Romanoni, Taroni și Quintaralle.

FEDERAȚIA ITALIANA VA INFIINȚA O ȘCOALA DE TENNIS LA MODENA

Federația italiană a făcut mari eforturi pentru ridicarea nivelului jucătorilor.

Și până acum au fost mulți jucători de clasă dar acuma se caută ca tennisul să atingă nivelul footballului azzur.

Federația a înființat o multime de terenuri la Modena, unde vor fi concentrați juniori talentați din tot cuprinsul țării. Terenurile vor fi deschise la începutul lunei Decembrie și vor funcționa în tot anul fiindcă e construit și teren acoperit.

Echipa României va avea concurență în Orient...

S. K. Jugoslavia a perfectat 5 matchuri în Turcia în luna Decembrie

— Serviciul nostru special —

BELGRAD, 13. — Cunoscuta grupare locală S. K. Jugoslavia, în rândul căreia activează internaționalii Lovrici, Marianovici, Petrovici și Perlici, a perfectat un turneu în Orient pentru la iarnă.

Deocamdată, S. K. Jugoslavia are sigur cinci matchuri în Turcia, în Decembrie, și anume: 3 partide la Istanbul și 2 la Ankara.

E foarte probabil însă, că S. K. Jugoslavia va juca și în Grecia.

O tușe la matchul Sportul Studențesc — T. C. R. De remarcat energia lui Țăranu și privirile admirative ale celorlalți

Astă seară ședință practică a școalei de arbitraj

Se aduce la cunoștința tuturor elevilor arbitri că astă seară începând dela ora 20 are loc în sala Inainte, lecția practică a școalei de arbitraj.

Liga de hockey pe ghiață se întrunește astă seară

Astă seară la ora 8, Liga de hockey pe ghiață se întrunește în ședință comună cu delegații grupărilor.

In această ședință se vor lua hotărîri în legătură cu noul sezon.

La 19 Mai la Budapesta: România-Ungaria A și B

In afară de matchurile cu Jugoslavia pe care le-a perfectat d. Liviu Iuga la Belgrad, d-sa — cum am anunțat eri — a căzut de acord și cu delegații unguri pentru jocuri amicale România-Ungaria.

Pentru 1940, matchul a fost fixat la 19 Mai la Budapesta; în aceiași zi la București vor juca echipele naționale secunde.

Federația elvețiană de ski și-a fixat programul pe sezonul 1940

Zurich, 13. — Comitetul Federației elvețiene de ski a fixat datele mai importante ale concursurilor din viitorul sezon de ski:

20—21 Ianuarie 1940 — cursa combinată la St. Moritz.

La 27—28 Derbyul dela Maskenkamm.

11 Februarie Derbyul dela Gamperney.

18 Februarie. Cursa de coborire dela Eggli și concursul de sărituri dela Gstaad.

23—25 Februarie: Slalomul gigantic dela Davos și cursa dela Parsen.

3 Martie: Coborîrea dela Diavoleta.

Programul matchurilor de rugby de Duminică

Comitetul regional de rugby, în ședința sa de aseară, a programat următoarele matchuri oficiale pentru Duminică:

TEREN T. C. R.

Sp. Studențesc-R. C. B., ora 9,30, arb. Anastasiade.

Venus-T. C. R., ora 11, arb. C. Dinescu.

TEREN VELODROM

V. Dacia-CFR, ora 10, arb. Tita Rădulescu.

Victoria-St. Român, arb. I. Georgescu.

Din 8 matchuri disputate anul acesta Jugoslavia a câștigat numai unul: cu Anglia

Echipa națională a Jugoslaviei și-a încheiat sezonul internațional, Duminică prin matchul cu Ungaria.

Deci printr'o înfrângere.

In total, anul acesta, teamul Jugoslaviei a susținut 8 matchuri, dintre care 7 le-a pierdut: Romania, Italia, Ungaria, Germania, Polonia, Olanda și Franța.

Un singur match a câștigat și acela este jocul cu... Anglia.

O victorie, dar bună!

Editura Societății Anonime „Universul", București, Str. Brezoianu No. 23—25 — România

Taxa poştală plătită în numerar conform aprobării dir. generale p. t. t. nr. 24.464/939

2 LEI

UNIVERSUL

8 PAGINI

316-1939

Redacţia şi Administraţia: Palatul „UNIVERSUL", str. Brezolanu 23—25. Telefon: Centrala: 3.30.10; Redacţia 4.21.81. Redactor responsabil EUGEN DUMITRESCU

Proprietar: „Universul", S. A.
Adm.-delegat: STELIAN POPESCU
Inscris sub No. 167, Trib. Ilfov

Nr. 316. — Anul II ● BUCUREŞTI. — Joi 16 Noembrie 1939

ABONAMENTE: Pentru grupări sportive 1000 lei anual

1 an LEI 500
6 luni LEI 270
3 luni LEI 150

BIBLIOTECA „ASTRA" SIBIIU

O decizie senzaţională: Gloria C.F.R. eliminată din Divizia A!!!

(pag. 3-a)

—●—

Doi jucători străini în campionatul de hockey!

(pag. 8-a)

—●—

Un match de Basket România - German a de Crăciun

(pag. 8-a)

Dominik HAUSER noua achiziţie a Telefon - Clubului

şi-a început antrenamentele în noua sa grupare. Deocamdată, face antrenament de sală, pentru a-şi pune la punct condiţia fizică.

Modest, poate chiar exagerat de modest, baronul Hauser nu face nicio declaraţie în legătură cu valoarea sa ca hockeyst.

— Aştept să fiu văzut la lucru.

Iată tot ceeace declară Hauser.

De alfel, Hauser va fi legitimat astăzi de Telefon Club.

Ieri la Venus

Echipa Capitalei a dat completă satisfacţie dar n'are centru atacant...

... pentrucă are trei de aceeaş valoare: Auer, Humis şi Constantinescu Grecu

„Aşii districtuali": Fabian, Stoian, Cireş, Berbeacă, Bonaţiu s'au impus din nou

Antrenamentul de ieri al selecţionabililor bucureşteni a lăsat să se întrevadă că la 19 Noembrie echipa Capitalei va fi într'o formă excepţională.

Selecţionabilii au o foarte bună condiţie fizică şi s'au mişcat cu o surprinzătoare uşurinţă.

Se pare că în matchul cu selecţionata Berlinului echipa Capitalei — care nu este departe de echipa naţională — va afla aceeaşi formă, pe care aceasta a arătat-o în partida cu Ungaria.

O constatare fericită, desigur. Pentrucă spectacolul este astfel asigurat. Lucru foarte important pentru spectatori.

UN ANTRENAMENT PENTRU ECHIPA CAPITALEI!

Pe arena din Splaiu, selecţionabilii au jucat trei reprize de câte 30 de minute.

A fost propriu zis un antrenament pentru echipa Capitalei, care a fost alcătuită şi păstrată în toate cele trei reprize.

In echipele „albastre" au jucat însă o serie de tineri districtuali, cari au făcut sensaţie.

Fabian, Cireş, Stoian, Berbeacă, Bonaţiu s'au dovedit elemente de talent şi de vaste posibilităţi tehnice. A făcut deasemenea o impresie bună şi Feraru, care a jucat excelent pentru... al doilea match.

In general se poate spune că echipa Capitalei a dat completă satisfacţie.

O nouă acţiune a lui Sipoş şi în careul advers iar este panică. Petrescu şi Ghenea privesc neputincioşi după balon

PRIMA REPRIZĂ

In primele 30 de minute cele două echipe au jucat în următoarele formaţii:

ROŞII: Sadowsky; Sfera, Negrescu; Vintilă, Răşinaru, Lupaş; Sipoş, Bogdan, Humis, Bodola, Gică Popescu.

ALBAŞTRII: Ghenea, Petrescu, Lengheriu; Demetrovici, Iuhasz, Fieraru; Oană, Mihăilescu, Constantinescu, Dunăreanu, Stoian.

D. ministru gen. Gabriel Marinescu asistă la antrenament. Alături de d-sa: d. prof. Evian, d. comisar Vasiliu şi d. dr. Virgil Economu, care dirijează antrenamentul la microfon

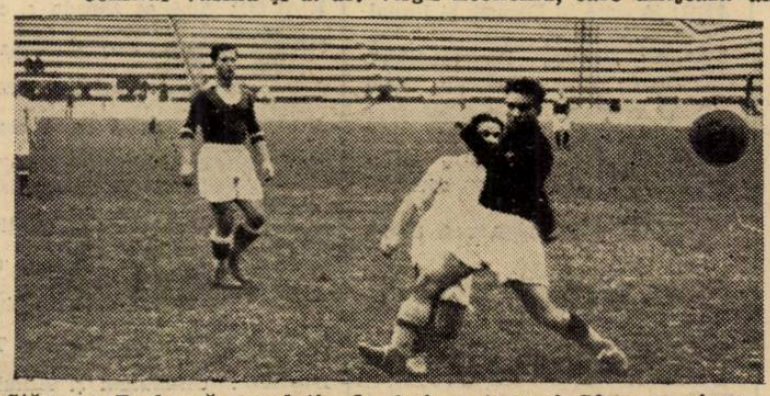

Stănescu-Berbeacă, revelaţia de ieri, a tras şi Sfera a ajuns prea târziu sau destul de devreme pentru a se uita după balon

(Continuare în pag. 3-a)

Internaţionalul ceh

Sobotka vine la Bucuresti de Crăciun

Praghezul a trimes o nouă scrisoare clubului Olympia

Mai de mult, am anunţat că Sobotka — cunoscutul internaţional al Slaviei din Praga — a acceptat oferta pe care i-a făcut-o gruparea districtuală Olympia din Bucureşti.

Eri, intermediarul care a dus tratativele pentru angajarea cehului, a primit o nouă scrisoare din partea lui Sobotka.

Praghezul scrie că gruparea sa, Slavia, mai are de disputat încă patru matchuri de campionat după care îi va acorda deslegarea şi extrădarea cuvenite.

Anunţând că poate veni la Bucureşti de Crăciun, Sobotka cere un răspuns din partea Olympiei.

Care, după cum suntem informaţi, îi va răspunde afirmativ.

D. V. Braida delegat de F.R.F.A. cu primirea echipei Berlinului

F. R. F. A. a delegat pe d. Victor Braida cu primirea echipei de foot-ball a Berlinului care joacă Duminică în Capitală.

D-sa va pleca mâine seară spre Curtici, punctul de frontieră pe unde intră în ţară oaspeţii germani.

Football Football Football Football Football Football Football

In cazul când promovează
F. C. Ploeşti nu va face decât 3 achiziţii: doi interi şi un mijlocaş centru

Comportarea F. C. Ploeştiului în divizia naţională B este deasupra oricărei aşteptări şi dă ca sigură promovarea echipei în divizia naţională A., unde a fost anul trecut. Până acum, fără nici o înfrângere, republicanii vor trebui să aibă prea mult ghinion pentru a mai putea fi detronaţi în primăvară.

Am discutat aseară cu unul din conducătorii echipei, care ne-a împărtăşit planurile de viitor, planuri pe cari noi la rândul nostru le divulgăm cititorilor.

ECHIPA S'A SUDAT ABIA DUPA UN AN

„Desigur" — a început interlocutorul nostru — *„multă lume a fost mirată de victoriile noastre în divizia B, faţă de înfrângerile suferite în A. Foarte puţini şi-au dat însă seama, că abia anul acesta echipa noastră şi-a atins valoarea adevărată. Am jucat un an în prima divizie naţională, cu o echipă formată din jucători adunaţi din cele patru colţuri ale ţării. Neobicinuiţi unii cu alţii, aceştia nu-şi puteau da randamentul lor normal şi era natural să pierdem joc după joc. Acomodarea a durat un an încheiat, dar acum echipa e perfect pusă la punct şi în primăvară vom repromova sigur în divizia naţională A. Echipa noastră este actualmente o forţă: dovadă în matchul de cupă împotriva Juventusului, am jucat cu o echipă ad-hoc, cu o extremă dreaptă improvizată mijlocaş*

COVACI

centru — ceeace nimeni n'a remarcat până acum — şi am rusit să învingem totuşi".

ACHIZIŢII PUŢINE IN ANUL VIITOR

„In cazul când vom promova — lucru de care nu mă îndoesc — nu vom mai face greşeala să cumpărăm o întreagă echipă. Avem nevoe numai de doi interi buni, muncitori, aşa în genul lui Mihăilescu. Şi bine înţeles că în cazul când Dobra nu va mai juca, vom achiziţiona şi un mijlocaş centru. Dacă reuşim să achiziţionăm jucătorii de care avem nevoe, cu siguranţă că în anul viitor vom face cu totul altă figură decât anul trecut în divizia naţională A".

PRAHOVA, PEPINIERA TALENTELOR PLOEŞTENE

„Fosta noastră echipă de juniori, actualmente Prahova, conţine câteva elemente de real talent, cari vor fi foarte curând introduse în prima noastră echipă. Sunt dintre aceştia fundaşul Panowsky, înaintaşii Sperlea, Manolică şi Antonescu, precum şi încă alţi câţiva".

Timişoara şi Braşov
au vrut să joace la 21 Noembrie cu Berlin, dar tratativele au eşuat

Două districte provinciale şi anume: Timişoara şi Braşov, au dorit şi au şi făcut intervenţiile necesare pentru a perfecta un match cu selecţionata Berlinului pentru Marţi, 21 Noembrie.

Mai mult chiar, districtul Timişoara şi-a alcătuit şi echipa pentru acest eventual match :

Pavlovici (Ripensia) - Chiroiu (C.A.M.T.), Barna (Electrica)-Simatoc (Ripensia), Hoffmann (C.A.M.T.), Janossy (C.A.M.T.)-Bindea (C. A. M. T.), Toth (C.A.M.T.), Reuter (C.A.M.T.), Gall sau Pantea (Electrica), Dobay (Ripensia).

Ambele intervenţii însă, n'au avut rezultatul sperat. Berlin nu poate juca două matchuri în ţară, mai ales că Duminică, 26 Noembrie, Germania joacă cu Italia şi câţiva din jucătorii berlinezi sunt selecţionabili.

Sp. Studenţesc se antrenează azi la A. C. S. A.

Universitarii nu întrerup activitatea căutşi de puţin. Matchul cu A. M. E. F. A. îi preocupă în deaproape, deşi se dispută abia la 26.

Nu trebue să uităm că „studenţii" mai au de jucat două matchuri la Bucureşti cu A. M. E. F. A. şi Venus, astfel că au mari şanse să sară la un loc şi mai bun în clasament.

Astăzi după amiază la ora 14, Csilag va supraveghea un antrenament pe arena A. C. S. A. la care au fost convocaţi toţi jucătorii.

Duminecă vor susţine un match amical cu o grupare districtuală care nu a fost încă desemnată.

Un nou preşedinte la Dragoş Vodă
Clubul va fi complect reorganizat până în primăvară

CERNAUŢI, 14 (prin telefon). — Victoria echipei locale Dragoş Vodă în cadrul cupei României, împotriva Ripensiei, a lăsat o impresie excelentă. O întreagă serie de sportivi din vechea gardă, entusiasmaţi de comportarea unsprezecelui local, au iniţiat o mişcare pentru ajutorarea clubului cu fonduri, care să-i permită să reprezinte demn oraşul în campionatul naţional.

In cercurile iniţiate ale sportivilor din localitate se afirmă că în curând va fi chemată în fruntea clubului una din personalităţile de mare suprafaţă ale oraşului nostru, al cărei nume este ţinut deocamdată sub tăcere.

Se prevede pentru sezonul viitor o complectă reorganizare a clubului sportiv Dragoş Vodă, reorganizare ce urmează să atingă atât partea financiară cât şi cea sportivă, pentru ca în returul campionatului, echipa să încerce un asalt disperat în vederea cuceririi unui loc în divizia naţională A.

Din lumea cluburilor mici

● TURDA şi P. T. T. se întâlnesc Joi, 16 Noembrie a. c., la ora 3 d. a., spre a disputa pe terenul Turda un match între piticii Turdei şi ai P. T. T.

Piticii Turdei mai rutinaţi şi cu o victorie asupra Unirei Tricolor, credem că vor învinge, mai ales că joacă pe terenul propriu.

● A. S. IMPRIMERIA CAPITALEI se antrenează astăzi d. a., la ora 14,30, pe arena A. S. C. A. M., în vederea matchului cu Comro.

● F. C. NAŢIONAL va achiziţiona pe excelentul atacant Ionel Stăncescu, actualmente legitimat la A. S. Distribuţia.

Este o achiziţie fericită.

● COMISIUNEA districtuală a arbitrilor ţine şedinţă astăseară la ora 20.

● METALOSPORT are încă şanse să termine campionatul de toamnă al seriei respective.

● MATCHUL Laromet-Vulturul de Mare va fi un principal subiect al ordinei de zi al şedinţei de mâine a comisiunei districtuale.

● A.G.E.R. se antrenează astăzi pe arena A.S.C.A.M.

● ORFEUS a jucat deasupra aşteptărilor în matchul cu Dacia Traiană şi putea chiar învinge.

■ Adesgo a reuşit totuşi o victorie Duminică. Dar la juniori în dauna Gloriei, pe care au învins-o cu 4—2.

■ Metalloglobus nu-şi poate reveni din forma slabă ce o arată de vreo lună şi jumătate.

■ 11—1 a fost de fapt scorul zilei. A fost însă realizat la Juniori de Rapid în dauna Colentinei.

■ Biruinţa a învins rezervele Rapidului cu 6—2 într'un match de... 100 minute. Negru a marcat un goal... din 11 m.

■ Luceafărul se ţine „scai" de favoriţii la titlul seriei B, a cat. I-a emiţând chiar pretenţii....

Colţul provinciei

Sport la Cugir

Pe arena sportivă a uzinelor C. M. C. s'a disputat Duminică, în faţa unui numeros public matchul de football, între echipele „Aninoasa" din Valea Jiului şi „U. M. C.—Cugir.

D. Petric (Simeria) a condus corect următoarele formaţii:

Aninoasa: Manea, Curta, Dobiţi, Bulea I, Silagy, Fesner I, Nemeş, Fesner II, Marton, Bulea II şi Cosma.

Cugir: Roman, Jurca, Teritean, Barna, Târlea, Dincu, Opriţa, Isac, Felecan, Lazăr şi Crişan.

Partida s'a terminat cu rezultatul de 4—1 în favoarea oaspeţilor. Localnicii, deşi au jucat mai mult în careul advers, nu şi-au putut concretiza intenţiile şi au ratat câteva ocazii frumoase de a marca.

Terenul fiind desfundat n'a permis jucătorilor să practice un joc aşa cum trebuia.

Sport străjeresc

CL. VI L. COM. NICOLAE KREŢULESCU — L. COM. NICOLAE BALCESCU 4 : 2 (1 : 2)

Sâmbătă, 11 Noembrie, s'a disputat pe terenul Velodrom, un match de football în cadrul străjeriei, în faţa a 5 comandanţi şi aproximativ 800 străjeri.

Victoria a revenit L. Com. N. Kreţulescu, care a făcut un frumos joc, depăşind adversarul şi învingându-l cu un rezultat care a mulţumit întreaga echipă.

Formaţia: Ionescu Gh., Atanasiu, Ologescu, Mihăilescu, Scundu, Aniţei, Scarlat, Stere, Predescu, Vâlceanu, Trancotă.

Arbitraj bun, Murgui Ion.

Poşta redacţiei

I. F.: Toţi jucătorii de cari ne întrebaţi sunt creştini, calvini sau catolici.

SPECTACOLE

Teatre

OPERA: Trubadurul

NAŢIONAL: Casa inimilor sfărâmate.

STUDIO: Medalionul.

REGINA MARIA : Foc şi pară.

SĂRINDAR: Aproape de cer.

MUCA ŞI VOE BUNA : Nuntă pe datorie.

COMOEDIA : Două palme.

TEATRU VESEL : Părintele căţeilor.

ALHAMBRA : Alhambra 4.12.36.

LIGA CULTURALĂ: Contra Patriei.

TEATRUL MIC : Fritz.

ALHAMBRA BABY : Alhambra Baby.

Cinematografe

ARO: Revoltă în Damasc şi jurnal. Fox şi O. C. R.

SCALA : „Oraşul Blestemaţilor".

CAPITOL: Stan şi Bran Eroi fără voie şi O complectare senzaţională. Filmul în relief şi jurnal

TRIANON : Olimpiada sovietică 1939.

CARLTON: Katerina cea mică, şi Jurnal Fox

A.R.P.A.: Bengali şi Jurnal.

SELECT : Poveste tristă, Film Românesc.

PALAS: In zori de zi şi Regina morţii.

FEMINA: Doamna păcătuieşte

ELISEE: Andy Hardy cowboy şi Jurnal Paramount.

ROXY : Sergentul Berry, jurnal Metro şi O. N. C.

FORUM: Honoluiu şi Kentucky.

REGAL : „Ea şi El".

BIZANTIN: Se lasă noaptea şi D-ra vedetă.

OMNIA: Oameni de mâine şi Sânge de cazac.

RIALTO: Albă ca zăpada şi cei 7 pitici şi Aventuriera.

NISSA: Gunga Din şi Luna de miere la Paris.

AIDA: Oameni cu aripi şi Ultimul post.

AMERICAN: Etajul cu bucluc şi Emigranţii.

BARCELONA: Bulu, tigrul alb, Alibiul d-rului Tindal şi Scandal în Clubul de Noapte.

COTROCENI: Brigada morţii şi Paradisul îndrăgostiţilor.

CARMEN: De-aşi fi rege şi Clubul aristocraţilor.

DACIA: Naneta are trei iubiţi şi Război şi pace.

DIANA: Legiunea africană şi Trader Horn.

DICHIU : Ultimatum şi Azilul de noapte.

EDISON: Evadatul din Insula Dracului şi Kentucky (oraşul pasiunilor).

FRANKLIN: Infernul îngerilor şi Spaima deşertului.

FLORIDA: Strada amintirilor şi In vâltoarea valsului.

GLORIA: Câinele din Baskerville şi Fecioare de azi.

GRAND : Focul din Chicago şi Vreau să mă mărit.

IZBANDA: Masca iubirii şi Fracul verde.

ILEANA: Andy Hardy iubeşte şi D-na şi d. detectiv.

LIA: Andy Hardy iubeşte şi Poltava.

LUCIFER: Viaţa furată şi Booloo, tigrul alb.

MARNA: Desmoşteniţii soartei, Femei în alb şi Trupa Titi Mihăilescu.

MARCONI : Nevasta brutarului, Crai de ghindă şi Trupa de reviste D'Ayol.

MILANO: Jertfa supremă şi S. O. S. Tanger.

MIORIŢA: Masca iubirii şi Macul roşu.

MODEL: Manuela şi Gunga Din.

NONI: Bătălia aurului şi Arme pentru China.

NERO: Azi cânt pentru tine şi Hanul groazei.

ODEON: Nu vreau să mor, Jurnal şi complectare.

PAX : Bestia umană şi Dubla existenţă a d-rului Clitterhouse.

PACHE : Regina carnavalului şi Vârtejul.

PARIS: Totul pentru tine, Legiunea diavolului, Trupa de muscuţe şi jurnal vorbit românește.

RAHOVA: Emigranţii şi Destin.

REX: Conflict şi Tentaţie.

SPLENDID: Jertfa supremă şi Secretul unei artiste.

TOMIS: Nu vreau să mor, Răţoiul Don Juan şi Jurnal Fox.

TRIUMPH: Fra Diavolo cu Stan şi Bran şi Colivia de aur.

UNIC: Poltava şi Andy Hardy iubeşte.

UNIREA: Katia şi Tura, zeiţa junglei.

VOLTA BUZEŞTI: Intre glorie şi dragoste şi Băeţi în uniformă.

VOLGA: Femeia care primeşte palme, Allo Haway şi jurnal.

VENUS: Eroul dela Marna şi Vraja albă.

Football Football Football Football Football Football Football

11 echipe în divizia naţională A...

Gloria C.F.R. a fost descalificată şi eliminată din divizia naţională A...

...pentrucă C.S.A. a admis apelul Mureşului

Principalii vinovaţi şi conducătorii grupării gălăţene au fost suspendaţi

Mari schimbări în clasament

Istoria agitată a turului de calificare a revenit din nou pe primul plan al footballului nostru.

De data aceasta în mod cu totul puternic şi semnificativ.

Vă mai amintiţi de celebrul „caz Varday", de procesul Mureşul—Gloria CFR. din Galaţi?

Toate aceste lucruri turburi, urîte; cumpărări de jucători, bancnote rupte în două ca în filmele cu piraţi chinezi, injecţii suspecte... Tot acest penibil bagaj, pe care noua orientare a footballului tinde a le exclude definitiv din viaţa sportivă!

Moravurile acestea mai degrabă medieval-orientale au fost readuse un moment în actualitate prin decizia comisiei superioare de apel.

GLORIA A FOST ELIMINATĂ DIN DIVIZIA NAŢIONALĂ A

Mureşul a contestat matchul de la Galaţi, pe care l-a pierdut cu 1:4. Comisia Campionatului Naţional a respins contestaţia şi a omologat matchul cu rezultatul de pe teren.

Mureşul a făcut apel şi acesta a fost judecat ieri seara de Comisia Superioară de Apel, care a luat o hotărîre sensaţională.

A reformat în unanimitate hotărîrea C. C. N. din 9 August descalificând şi eliminând Gloria C. F. R. din divizia naţională A. O retrogradează pentru anul viitor în divizia naţională B, o amendează cu 5000 lei şi omologhează matchul de la Galaţi cu 3:0 în favoarea Mureşului.

SUSPENDĂRI TOT ATÂT DE SENSAŢIONALE

„In continuare" comisia a suspendat pe Varday, portarul incorect, pe timp de un an, pe Farcaş, intermediarul între Gloria şi Varday, pe timp de doi ani şi a exclus din F.R.F.A. pe delegatul gălăţean Waldemar Mackay.

A suspendat deasemenea pe timp de trei luni pe d-nii Ing. Ibrăileanu şi procuror Lupaşcu, preşedintele şi vicepreşedintele grupării Gloria. La darea acestei ultime decizii d. preşedinte Reus a făcut opinie separată.

11 ECHIPE IN DIVIZIA NAŢIONALĂ A

Gloria va putea face apel la Biroul Federal, care poate confirma sau reforma hotărîrea comisiei de apel. In locul ei nu va intra însă Mureşul.

Gălăţenii vor face în mod sigur apel dar până atunci dăm ca o curiozitate clasamentul fără Gloria şi cu matchurile ei anulate.

Iată-l.

1. Venus	8	5	1	2	20: 4	=11
2. C. A. M. T.	8	5	1	2	15:13	=11
3. Rapid	8	4	2	2	20:13	=10
4 Carpaţi	9	4	1	4	11:12	= 9
5. Sp. Studenţesc	8	2	5	1	18:13	= 9
6 A. M. E. F. A.	8	4	0	4	12:12	= 8
7 Unirea Tr.	9	3	2	4	9:16	= 8
8. Ripensia	8	3	2	3	14:14	= 8
9. Juventus	8	1	4	3	8:14	= 6
10. U. D. R.	8	1	4	3	8:14	= 6
11. Victoria	8	1	2	5	3:10	= 4

F. R. F. A. comunică

Lotul jucătorilor care au participat la antrenamentul practic de eri după amiază depe arena Venus, este convocat, fără nicio excepţie, pentru astă seară, orele 19, la A.N.E.F. în sala Şcoalei de Antrenori.

Prezenţa tuturor selecţionabililor este obligatorie. Orice absenţă va fi sever sancţionată.

Dr. Virgil Economu
Selecţioneur unic

„Echipa Capitalei poate juca tot atât de frumos ca şi echipa României..."

...este părerea lui Baratky

Nimeni mai mult decât Baratki nu regretă că nu poate juca în echipa Bucureştilor. Dacă nu poate lua parte efectiv la eforturile pentru o cât mai frumoasă comportare a jucătorilor noştri împotriva germanilor, popularul „Gussy" este alături de reprezentanţii noştri cu tot sufletul. In această privinţă, următoarea declaraţie a blondului nostru internaţional este semnificativă:

„Echipa Capitalei poate juca tot atât de frumos ca şi echipa României. Sunt sigur că dacă băeţii vor asculta sfaturile care li se vor da de către selecţioneurul nostru unic, putem obţine un rezultat mare. Prezenţa lui Sipoş, acest jucător de clasă europeană şi — sper — a lui Auer (numai dacă acesta va beneficia de o perfectă condiţie fizică) va da echipei noastre forţă şi matchului un caracter de spectacol superior".

In şedinţa de azi a Biroului Federal d. Liviu Iuga va face o expunere asupra conferinţei dela Belgrad

Biroul Federal FRFA, care nu s'a putut întruni Luni, va ţine şedinţă astă seară.

In cursul şedinţei, d. Liviu Iugavice preşedinte şi directorul tehnic F. R. F .A. va face o expunere asupra celor discutate, hotărâte şi realizate la Belgrad, cu prilejul conferinţei anunţate.

Echipa Capitalei a dat completă satisfacţie dar n'are centru atacant...

Urmare din pag. I-a

Au marcat: Bogdan şi Constantinescu, din 11 metri.

Arbitru: Obreja. Raport de cornere 2:2.

REPRIZA SECUNDĂ

In repriza următoare, condusă de d. col. Davilla, echipele au avut formaţiile:

ROŞII: Sadowsky; Sfera, Negrescu; Vintilă, Răşinaru, Fieraru; Sipoş, Bogdan, Auer, Bodola, Gică Popescu.

ALBAŞTRII: P. Rădulescu, Petrescu, Lengheriu; Demetrovici, Drăgan; Beffa; Fabian, Ploeşteanu, Berbeacă, Prassler, Lulu Mihăilescu.

Au marcat Bogdan (din 11 metri) şi Bebleacă.

Raport de cornere 1:0 pentru albaştri.

REPRIZA A TREIA

In ultima parte a antrenamentului echipele au jucat astfel:

ROŞII: Sadowsky; Sfera, Negresou; Vintilă, Răşinaru, Lupaş, Sipoş, Bogdan, Constantinescu, Bodola, Gică Popescu.

ALBAŞTRII: Ghenea, Petrescu, Negrescu; Demetrovici, Iuhasz, Fieraru, Oană, Ploeşteanu, Cireş, Bonaţiu, Stoian.

A condus Rudy Wetzer şi au marcat Constantinescu, Ploeşteanu şi Cireş. Raport de cornere 2:0 pentru albaştri.

CINE VA JUCA INAINTAŞ CENTRU?

După modul cum au fost alcătuite cele trei linii de atac se poate observa foarte uşor că singura problemă a echipei este aceea a centrului atacant.

Pentru acest post sunt trei candidaţi cu şanse egale: Auer, Humis şi Constantinescu Grecu.

Cine va juca înaintaş centru, la 19 Noembrie? Iată o întrebare, pe care selecţioneurul unic n'o va putea soluţiona atât de uşor.

O altă problemă ar putea fi totuşi aceea a interului dreapta.

Se va alege între Mihăilescu şi Bogdan.

Iată echipa cea mai probabilă:

Sadovsky; Sfera, Negrescu; Vintilă, Răşinaru, Lupaş; Sipoş, Bogdan, Auer, Bodola, Gică Popescu.

ŞEDINŢA TEORETICĂ

Azi va avea loc la şcoala naţională de antrenori o şedinţă teoretică.

Toţi jucătorii, cari au participat la antrenamentul de ieri, au fost convocaţi astă seară la ora 7, în sala de curs a Şcoalei Naţionale de Antrenori, dela A. N. E. F.

O prezentare a selecţionatei Berlinului...

...a învins pe Arsenal din Londra, pe Brentford, Charlton Athletic şi Chelsea...

...are cinci internaţionali şi un palmares impresionant

In dorinţa de a încheia sezonul internaţional printr'o întâlnire de anvergură, F.R.F.A. a angajat matchul Berlin—Bucureşti, după ce în prealabil a intervenit pe lângă Federaţia Germană de Football să accepte condiţiunile financiare propuse de forul nostru. Prin aceste condiţiuni, Germanii se obligă să vină în Capitală pe cheltuiala lor neprimind niciun fel de indemnizaţie.

Convenţia intervenită este bazată însă pe reciprocitate, echipa Bucureştilor trebuind, la rândul ei, să se deplaseze în aceleaşi condiţiuni la Berlin, în cursul anului viitor.

UN MATCH GREU PENTRU NOI

Pentru echipa Capitalei noastre matchul acesta este foarte greu deoarece oaspeţii noştri, de la 19 Noembrie, se bucură de cea mai bună formă. Un fapt edificator în această privinţă îl constitue matchul de antrenament jucat între echipa Germaniei şi cea a Berlinului, înaintea întâlnirilor cu Bulgaria. In cadrul acestui match, Berlinul a învins cu 3—1. Confirmarea acestei superiorităţi a venit câteva zile mai târziu când Berlinul a învins Sofia (care în realitate este Bulgaria) cu 4—2, pe când teamul naţional german nu a putut bate decât cu 2—1.

PALMARES IMPRESIONANT

Palmaresul echipei Berlinului este demn de o mare echipă. La 15 Octombrie, jucând cu Hamburg, care îşi dispută împreună cu München şi Nürnberg, supremaţia footballului german, a făcut match nul (1—1).

A învins Charlton Athletic, şi Chelsea, cu scorurile respective de 3—2 şi 4—1. Dar cea mai frumoasă performanţă a obţinut-o împotriva celebrului Arsenal, pe care l-a învins cu 2—1. Această performanţă a fost confirmată două săptămâni mai târziu când Brentford, a treia clasată în campionatul Angliei, a trebuit să cedeze cu 0—2.

ŞI ŞEASE INTERNAŢIONALI!

In plus, în echipa Berlinului figurează nu mai puţin de şase internaţionali. Dintre aceştia, cei mai vestiţi sunt Jahn, Appel, Goede şi Berndt. Ei au fost de 25 ori selecţionaţi să apere culorile capitalei Reichului. Bossman, mijlocaşul centru, este un jucător de valoare excepţională şi cea mai mare speranţă a soccerului german. Deasemenea şi tânărul Salisch, a cărui recentă comportare în formaţia naţională, a stârnit un adevărat entuziasm.

Restul jucătorilor au jucat de nenumărate ori în echipa B a Germaniei şi au figurat în permanenţă în reprezentativa Capitalei.

Mâine la Băneasa

Trei handicapuri reușite

Program atractiv

Penultima reuniune de galop va avea loc mâine la Băneasa. Un program atractiv caracterizează această întrunire. In primul rând ar fi de menționat cele trei handicapuri. Alergările celelalte deasemeni sunt interesante. Se prevede o mare afluență de partanți.

CONCURENȚII PROBABILI

Pr. FRUIT FICKER — Vânzare
20.000 lei — 1200 metri (L. D.)

Pricina	47½	0
Lira	47½	?
Leoaica	52	Oprescu
Jaf	39½	St. Simon
Caiafa	49	0
Golanca	46	Florescu
Balyhoo	48	Grecu
Micșunea	45	Hușuleag
Avanti	51	Tănase

Pr. FLORDONA — W. h'cap
22.000 lei — 1500 metri (P. I.)
Repriza I-a

Sukoro	63½	0
Cătălin	63	0
Măcieș	58½	Ilinca
Corniță	58	Cucu
Nae	57½	J. Gill
Carmen	57	G. Enescu
Colombo	56	R. Cristea
Furtuna	55	?
Tricolor	54	0
Mazepa	53½	Mullot
Vigo	53	?
Roy	52½	0
Etelköz	52½	0
Cin'te ține	50½	x
Șoim	50	x
Șmeu	50	Logofătu
Molda	48	Iosza
Farmec	48	0

Pr. FLORDONA — W. h'cap
22.000 lei — 1500 metri (P. I.)
Repriza II-a

Lăncier	64½	Logofătu
Leoaica	64½	0
Talalka	64	Hușuleag
Li	64	0
Ștefania	64	Tănase
Silver Prinț	64	R. Cristea
Onuța	63	A. Enescu
Băbuca	58½	x
Caiafa	58½	Tăsim
Lutica	56	Cucu
Drapel	56	G. Enescu
Golanca	55½	x
Lira	55½	x
Traviata	55½	Ilinca
Pricina	53	J. Gill
Melitta	48½	Icsza
Naum	47½	0
Mița	46½	Oprescu
Jony	45	x

Premiul SASCA — Mixtă
30.000 lei — 1500 metri (P. V.)

Paiața	50	x
Maffia	50	Iosza
Beauty	51½	Tnies
Gămăn	59	Ilinca
Fărtat	54	Florescu
Cine-va	50	Iosza
Gorică	54	Cucu
Bucuria mea	50	St. Simon
Estoc	54	J. Gill.

Premiul de IARNĂ
25.000 lei — 1200 metri (L. D.)

Dark Kopi	50	Crișan
Monfaucon	50	Cucu
Agitatole	50	Logofătu
Smaranda	60½	Tasim
Blue Girl	50	Oprescu
Olanita	50	Nicodin
Liliac II	50	0
Barius	51½	Florescu
Crainic	50	Hușuleag
Burgos	50	Thiess
Tour de Vis	53	Mullot

Pr. FLUERAȘ — Handicap
25.000 lei — 2400 metri (P. V.)

Afurisit	64	0
Rubin	63½	R. Cristea
Măcieș	62	0
Necaz	60½	x
Amnar	59	Ilinca
Orion	58	Cucu
Roy	56	Iosza
Etelköz	56	Cucu
Farmec	53	Hușuleag
Hop și eu	52	Mullot
Olaf	46½	Tănase
Lutica	41	0

Alergările de galop

BANEASA: ZIUA 23-a, Duminică 19 Noembrie

— INSCRIERI —

Premiul OVID
20.000 lei — 1500 metri

Melitta	55
Paiața	48
Zefir	55
Băiețel	53½
Etiquette	57
Pricina	55
Lira	56½
Leoaica	59
Suliță	59
Aida	57½
Caiafa	56½
Baby II	55½
Golanca	49½
Șoimar	56½
Naum	43½
Capriole	51
Pénitence	43½
Țaguila	43½
Niculae	43½
Florence	45½
Campanella	59½
Băbuca	49½
Bila	44
Mircioaia	45½
Carsix	45
Lecaude	49
Voicuța	55
Micșunea	42
Bucuria mea	56½
Balyhoo	47
Barcău	59
Avanti	46
Estoc	

Premiul HOLTEI — W. h'cap
22.000 lei — 1600 metri

Vigo, Mița, Molda, Alice, Onuța, Puișor, Rubin, Leoaica, Povestea, Suliță, Aida, Cin'te ține, Jaf, Caiafa, Golanca, Carmen, Roy, Șmeu, Blank, Li, Hop și eu, Lutica, Etelköz, Șoim, Balyhoo, Farmec, Meșteru Manole.

Premiul MURAT — Handicap
25.0000 lei — 1000 metri

Strâmba, Zefir, Arosa, Rada III, Jagodka, Blue Girl, Lilly, Olanita, Orette, Odihna, Fărtat, Șuvoi, Șoimar, Mărtișoara, Capriole, Garcafa II ,Crainic, Niculae, Florence, May Day, Hangiu, Mircioaia, Burgos, Noroc, Lecaude, Carsix, Persane, Principessa, Barcău.

Premiul D. Gr. GHICA
2200 metri

Marcella, Mitsouko III, Orion, Alice, Povestea.

Premiul ELECTRA
35.000 lei — 1560 metri

Dark Kopi	54
Monfaucon	54
Agitatole	55½
Betty	55½
Blue Girl	54
Barius	55½
Gitan	54
Mărtișoara	54
Pénitence	52½
Crainic	54
Badar	57
Bien Aller	54
Bila	52½
Burgos	54
Principessa	52½
Tour de Vis	57

Pr. de CONSOLAȚIE — H'cap
25.000 lei — 1500 metri

Stefania, Vigo, Colombo, Onuța, Puișor, Furtuna, Pricina, Povestea, Suliță, Leoaica, Cin'te ține, Aida, Baby II, Roy, Lăncier, Drapel, Traviata, Cătălin, Amnar, Șmeu, Silver Prinț, Jony, Lira, Mcnette III, Blank, Talalka, Haziu, Băbuca, Tricolor, Etelköz, Șoim, Necaz, Nae, Meșteru Manole, Farmec.

*

In premiul Ghica s'au făcut retragerile.

Calendarul galopului

Toamna

Noembrie: 16, 19.

Azi la Băneasa-Trap

● **ALERGARILE vor începe la ora 13.45 precis.**

● PARIUL AUSTRIAC are un premiu inițial de 141.980 lei. Incepe cu a treia cursă, premiul Ohrida. Buletinele se pot depune însă până la darea plecări în a doua cursă, premiul Struma.

● **EVENTUL va funcționa în cursa întâia cu a doua (Premiile Filipopoli și Struma), a treia cu a patra (Premiile Ohrida și Eerene), a patra cu a șasea (Premiile Eerene și Varna) și a șasea cu a opta (Premiile Varna și Vardar).**

● URMATORII cai fiind conduși de băeți de grajd primesc 20 de metri avans.

Benito H. P. în premiul Filipopoli; va pleca dela 1.680.
Busuioc, tot în premiul Filipopoli; va pleca dela 1.700.
Brad, în același alergare; va pleca dela 1.700.
Movila, în premiul Filipopoli; va pleca dela 1.700.
Coconaș, în aceiași cursă; va pleca dela 1.740.
Iarba, în premiul Struma; va pleca dela 2.120.
Speranța, tot în premiul Struma; va pleca dela 2.160.
Dorna, în premiul Ohrida; va pleca dela 2.140.
Bruma II, în premiul Ohrida; va pleca dela 2.180.
Hollo, în premiul Vardar; va pleca dela 1.680.

Azi la Băneasa Trap

Belșug, Ghid, Citronat și Ben Hur în Alergări

Reuniunea de azi dela Băneasa Trap se remarcă printr'o caracteristică bine definită. O mare afluență de concurenți.

Intr'adevăr, în cele 8 probe ale zilei găsim 93 DE PARTANȚI.

Adică o medie de aproape. 12 CAI PE CURSĂ.

In fruntea programului se află premiul Vardar, cursă de record rezervată cailor buni. Găsim în această alergare o seamă de valoroase elemente cum sunt Belșug, Ghid, Citronat Gordon, Josedale Margot și Ben Hur. Este de prevăzut o frumoasă luptă.

O specială mențione pentru premiul Ecrene, alergarea mânjilor în care campioana Jolly are o misiune din cele mai grele față de Alah, A 1 și Fugar.

De menționat și premiul Ohrida precum și premiul Timoc.

PREMIUL FILIPOPOLE

Cu veleități se prezintă Kitty Clair. Dacă pensionara lui Cercasov ar fi bine, n'am ezita. Am recomanda-o cu multă incredere. Probabil că cele două probe publice susținute recent i-au folosit. Deaceea o instalăm favorită. Sorvanet și Movila se vor plasa.

Indicăm : KITTY CLAIR. *Sorvanet,* Movila.

PREMIUL STRUMA

In lupta finală ar urma să conteze Joker, Pușa și Princesse Axtell. Evident, Pușa fără galop este cea mai recomandabilă să birue. Sura este însă foarte decepționantă. In schimb Jocker și chiar Princesse Axtell sunt cai mai corecți. Jocker a fugit bine Sâmbătă. Il preferim lepei Princesse Caid.

Indicăm : JOCKER, *Princese Axtell,* Pușa.

PREMIUL OHRIDA

Havana ar fi cea mai indicată să triumfe. Fiica lui Texas nu pare în condiția maximă. Deaceea vom merge cu Anny Scotland care beneficiază de locul din capul plutonului și este susceptibilă de progres. Brebenea, actualmente în mare formă, desigur că nu este o cantitate neglijabilă.

Indicăm : AMY SCOTLAND, *Havana,* Brebenea.

PREMIUL ECRENE

In lupta finală vor conta probabil Alah, Arama, Fugar, A 1 și Jolly. Ultima este penalizată. Oricât ar fi de bună, ne îndoim că poate reface un handicap atât de serios. Allah ne-a plăcut în eliminatoria premiului D. Matak Este un mânz care știe să meargă. Deaceea îl vom instala favorit. Arama se anunță o adversară primejdioasă pentru el. La fel A 1.

Indicăm : ALLAH, *Arama,* A 1.

PREMIUL BURGAS

Bistricioara se află în mare formă. Recent și-a ameliorat recordul carierei pe 2000 de metri. Desigur o performanță demnă de semnalat. Pentru acest considerent o instalăm favorită, precizând însă că Peter Volo și Dudu Gordon îi vor fi adversari serioși.

Indicăm : *Peter Volo,* [illegible]

PREMIU

Răsura, Di
krele au șan
lui Ghinea es
faptul că por
rânduri nu v
ocolit. Totuși
va greși, îi v
lucru. Nu ne
victoria ei.

CONC

Premiul
Condiție

Benito H.P.	1
Busuioc	
Brad	1
Movila	1
Sorvanet	
Ciclop	
Coconaș	1
Kity Clair	1

Premiul
Condiție

Dracu	2
Uraca	2
Dreapta	2
Iarba	2
Princesse Axtel	
Pușa	2
Speranța	2
Jocker	2

Premiul
Condiție

Amy Scotland	2
Dorna	2
Cupidon	2
Brebenea	2
Torent	2
Bruma II	2
Havana	2
Tutun	2

Premiul
Condiție

Chilipir	1
Voinicu	1
Victor	1

PRESA ȘI ALER

ZIARELE	Premiul Filipopole	Premiul Struma	Premiul Ohrida	Premiul Eerene	Pre Bu
Universul Sport	Kitty Clair Sorvanet	Jocker Princ. Axtell	Amy Scotland Havana	Allah Arama	Bistric Peter
Gazeta Sporturilor	Kitty Clair Sorvanet	Pușa Jocker	Torent Brebenea	Gr. Sterea Allah	Giovin Dudu
Universul	Movila Kitty Clair	Pușa Jocker	Havana Torent	Gr. Sterea Fuga	Gr. La Peter
Curentul	Busuioc Kitty Clair	Pușa Iarba	Torent Havana	Allah Jolly	Tara Urgan
România					
Timpul	Kitty Clair Coconaș	Jocker Iarba	Havana Bruma II	Jolly Dulcineea	Print Giovin
Ordinea	Kitty Clair Busuioc	Pușa Princ. Axtell	Brebenea Tutun	A 1 Allah	Giovin Dudu
Seara	Kitty Clair Busuioc	Iarba Speranța	Nutza Worthy Bruma II	Allah Jolly	Urgan Giovin
Semnalul	Ciclop Kitty Clair	Dreapta Pușa	Bruma II Brebenea	Allah Arama	Dudu Tara
Evenimentul	Ciclop Kitty Clair	Iarba Jocker	Tutun Havana	Allah Dulcineea	Peter Tara
Cei mai indicați	**Kitty Clair 5 Ciclop 2 Movila 1 Busuioc 1**	**Pușa 4 Jocker 2 Iarba 2 Dreapta 1**	**Amy Scotl. 2 Havana 2 Torent 2 Brebenea 1 Bruma II 1 Tutun 1**	**Allah 5 Gr. Sterea 3 A 1, 1**	**Giovin Gr. La Bistric Peter Print Dudu Tara**

Gordon, Josedale Margot premiul Vardar deschise

93 de concurenți în 8 probe

BISTRICIOARA, udu Gordon.

L VARNA
dia Lul și Ma-
să. Pensionarul
te avantajat de
nind în primele
a avea mult de
Răsura, dacă nu
va da serios de
ar mira chiar

Indicăm : DIADIA LUL, *Răsura,* Makrele.

PREMIUL TIMOK

In lupta finală vor figura probabil cele două reprezentante ale grajdului Frank — Sonia Worthy și Dolly Worthy — Centaur, Wodka și Theodora. Noi preferim pe cele două colege de grajd cari beneficiază de locul din fruntea plutonului.

Indicăm : GRAJDUL FRANK, *Centaur,* Theodora.

PREMIUL VARDAR

O alergare între câteva elemente de ridicată clasă. Citronat Gordon, Belșug, Ghid și Josedale Margot vor fi la sosire. Marcăm o ușoară preferință pentru armăsarul american.

Indicăm : BELȘUG, *Ghid,* Citronat Gordon.

CURENȚI DECLARAȚI OFICIALI

FILIPOPOLI
— 13.000 lei

1680	Vârlar
1700	Moldoveanu
1700	Jurca
1700	Strejeniuc
1720	Borisiac
1740	Ghinea
1740	I. Russ
1760	Cerkasoff

STRUMA
— 13.000 lei

1700	Slobozenco
1700	Zabelin
1720	Crotenco
1720	Lucan
1740	Corol
1760	Borisiac
1760	Jurca
1780	Szabo

OHRIDA
— 15.000 lei

1740	Szabo
1740	Todiraș
1780	Dobrescu
1780	Gaidaev
1780	Crainic
1780	Lucan
1220	V. A-sky
1220	Slobozenco

ECRENE
— 18.000 lei

1200	Crotenco
1200	Podoleacov
1220	Corol
1220	V. A-sky
1240	Szabo
1240	Thall
1240	T. Marcu
1240	Dobrescu
1240	Fischer
1280	Gram
1360	Gaidaev

Premiul BURGOS
Handicap — 13.000 lei

1700	Pavlic
1700	Giselle
1700	Borisiac
1700	Corol
1700	Slobozenco
1700	Gram
1700	Tasscpol
1700	Ghinea
1720	Szabo
1740	Moldoveanu
1760	C. D-trescu
1760	Crotenco
1760	Gaidaev
1760	Raymer
1760	Fischer
1780	Cerkasoff
1780	Drăgotescu
1780	Zabelin
1780	Dobrescu
1780	Podoleacov

Premiul VARNA
Handicap — 13.000 lei

2120	Slobozenco
2140	Corăl
2140	Ghinea
2160	Dobrescu
2160	Pavlic
2180	Fischer
2180	Drăgotescu
2180	Gaidaev
2180	C-dorescu
2200	Brânzea
2200	Podoleacov
2220	Tassopol
2220	Grăjdănescu

Premiul TIMOK
Handicap — 15.000 lei

1700	Crotenco
1700	Fischer
1700	Corol
1720	Szabo
1720	Borisiac
1740	Ghinea
1740	Cerkasoff
1740	Crainic
1760	T. Marcu
1760	Bondei
1780	Gaidaev
1780	Grăjdănescu
1780	Slobozenco
1800	Dobrescu

Premiul VARDAR
Record — 15.000 lei

1680	Buțan
1700	Zabelin
1700	Ghinea
1740	Raymer
1760	T. Marcu
1760	Corol
1760	Tassopol
1780	Grünwald
1800	Cerkasoff
1800	V. A-sky
1800	Szabo

Makrele 2180 Fischer
Va-ta 2180 Drăgotescu
Răsura 2180 Gaidaev
Livada 2180 C-dorescu
Elena 2200 Brânzea
Geisha 2200 Podoleacov
Nutza Worthy 2220 Tassopol
Tufănica 2220 Grăjdănescu

Premiul TIMOK
Handicap — 15.000 lei

Dolly Worthy	1700 Crotenco
Voevodul Tig.	1700 Fischer
Sonia Worthy	1700 Corol
Mura	1720 Szabo
Handicap	1720 Borisiac
Pai	1740 Ghinea
Wedka	1740 Cerkasoff
Centaur	1740 Crainic
Giuditta	1760 T. Marcu
Theodora	1760 Bondei
Kanada	1780 Gaidaev
Nation	1780 Grăjdănescu
Viitor	1780 Slobozenco
Voraus	1800 Dobrescu

Premiul VARDAR
Record — 15.000 lei

Hollo	1680 Buțan
Sultana	1700 Zabelin
Spic	1700 Ghinea
Rota	1740 Raymer
Blondella	1760 T. Marcu
Katy Caid	1760 Corol
Ben Hur	1760 Tassopol
Josed. Margot	1780 Grünwald
Citr. Gordon	1800 Cerkasoff
Ghid	1800 V. A-sky
Belșug	1800 Szabo

Licitația de trăpași

După cum am anunțat, la 26 Noembrie va avea loc o licitație de trăpași la hipodromul Băneasa Trap. In vederea acestei licitații se fac mari pregătiri. Tuturor proprietarilor, crescătorilor și herghelilor li s'au trimis adrese pentru a participa la licitație.

La această licitație se vor prezenta trăpași de toate vârstele.

Inscrierile gratuite, se primesc la secretariatul societății noastre din bul. Mărăști 65 până la data de 21 Noembrie a. c. și cu o taxă de 50 lei de cal până la 23 Noembrie crt., orele 18.

Adăpostul cailor, respectiv boxele se pun în mod gratuit la dispoziția cailor sosiți din provincie și înscriși până la 21 Noembrie crt.

CONDIȚIUNILE DE VANZARE

1) Licitațiunea se face prin oferte verbale. Supra licitațiile nu vor putea fi mai mici de 1000 lei.

2) Caii se vând cu angajamentele lor, iar cumpărătorul este obligat a restitui vânzătorului taxele de inscriere a cailor până în momentul adjudecărei calului. Aceste angajamente le puteți cere dela secretariatul societății hipice române de trap.

3) Toate spezele și riscurile trec în sarcina cumpărătorului din momentul adjudecărei calului.

4) Pentru caii vânduți se va percepe o taxă de 1% din prețul adjudecat pentru acoperirea spezelor de organizare a licitației. Această taxă se va plăti în părți egale de către vânzător și cumpărător.

5) Cumpărătorul dacă nu are compt creditor la societatea noastră, trebue să depună imediat 25% din prețul de adjudecare, iar restul până în termen de 48 ore.

6) Caii cumpărați se eliberează după ce s'a obținut dela societatea Hipică Română de Trap o chitanță de plata sumei de adjudecare.

Inscrierile, gratuite, se primesc până la data de 21 Noembrie a. c. și cu taxă de 50 lei de cal până la 23 Noembrie la sediul Societății Hipice Române de Trap (secretariat) bul. Mărăști 65. Adăpostul cailor, respectiv boxele se pun în mod gratuit la dispoziția cailor sosiți din provincie până la 21 Noembrie a. c.

ALERGĂRILE DE TRAP

Băneasa Trap; Ziua 23-a, Sâmbătă 18 Noembrie

— INSCRIERI —

Premiul BAVARIA
Handicap — 13000 lei

2100	Furor
2120	Lilia, Prinț Worthy, Comoara
2140	Turia, Dudu Gordon, Vrăjitor, Tara, Pușa, Urganda
2160	Cina, Vestă, Joker, Cràiasa, Elisor, Rozina, Giovinezza II, Ialpug
2180	Ccliumbus
2200	Clifford Hanover, Călin, Fudul, Paj Axtell, Pan Worthy
2220	Pulca, Diadia Lul, Hispano, Zarzăr, Jack

Premiul SAXONIA
Handicap — 15.000 lei

2100	General Worthy, Elixir, Primăvara
2120	Elena, Bandit II, Makrele, Peter Gordon, Livada, Sultan II, Dâmb, Sgomot, Pinkerton, Scrana, Barza
2140	Ostas, Va-ta, Pikaver, Peter Worthy, Dor de Ducă, Lugoj, Durdulia, Răsura, Geisha
2160	Extra, Dorna, Oborean, Tufănica, Spic, Hollo
2180	Alunis, Dexter Hanover, Nutza Worthy, Eggy, Isabela, Dolly Worthy, Birlic, Lea, Spic, Busuioc, Sonia Worthy, Zenit, Voința, Ciclop, Gangster
2200	Handicap Mura, Natasa, Santuța, Brad, Coconaș
2220	Poenița, Ghimp
2240	Bruma II, Vuet

Premiul PRUSIA
Handicap — 16000 lei

1680	Inel, Voevodul Tiganilor
1700	Ieroșca II, Flying, Catinca
1720	Wedka, Ghimp, Kamaa, Pai, King Worthy
1740	Kitty Clair, Rota, Giuditta, Prokator, Luntraș, Cupidon, Pleava, Blondella, Viziru, Theodora
1760	Trixie, Ben Hur, Sam Worthy, Viitor, Katy Caid., Vivat, Valentio, Nation, Kanada, Pandur, Pcck
1780	Little Orphan, Iubita, Josedale Margot, Antrag, Voraus
1800	Hanibal II
1820	Amilkar, Gondolat II

Premiul SILEZIA
Condiție (1/1) — 13.000 lei

1680	Union, Uraca, Fusta II, Victoria Domnia
1700	Lăutar, Dreapta, Bănuța, Princesse Axtel
1720	Pușa, Iarba
1740	Joker, Tara, Bistricioara, Prinț Worthy, Speranța
1760	Nicevo, Lilia, Musculița
1780	Don, Ialpug, Rozina
1800	Miristea, Călin, Paj Axtell, Giovinezza II
1820	Columbus, Hispano
1840	Ulis
1880	Birlic, Eol
1900	Răsura
1960	Floare
1980	Santuța
2000	Draga Mea

Premiul POMERANIA
Condiție (1/2) — 13.000 lei

2100	Vestit, Luminița
2120	Vrăjitor, Dâmb, Harry Boy
2140	Furor, Candriu, Elena
2160	Aventurier, Peter Gordon, Alunis, Va-ta, Pan Worthy, Sorana
2180	Dor de Ducă, General Worthy, Diadia Lul, Va-ta, Zenit, Geisha
2200	Oborean
2220	Natasa, Ghimp, Sultan II, Extra, Handicap, Domnica
2240	Busuloc, Spic
2260	Ciclop, Poenița
2280	Domnița Harry, Iubita
2300	King Worthy
2320	Tutun
2340	Dorka

Premiul OSTMARK
Condiție — 18.000 lei

2140	Nutza Worthy, Isabela, Peter Gordon, Amy Scotland, Sultana
2160	Flying, Santuța, Birlic, Dolly Worthy, Zeta, Catinca, Valentio, Brebenea, Oborean, Extra, Mura
2180	Bruma II, Edith, Kamaa, Theodora, Viziru, Paj, Jarvis, Busuloc, King Worthy, Katy Caid, Torent, Nation, Pleava
2200	Trixie, Winsome Josedale, Tutun, Viitor, Josed. Margot, Dorka, Sam Worthy, Eftin, Vivat, Gaby M., Pandur, Havana
2220	Antrag, Kanada, Pcck, Belșug, Ghid
2240	Grula
2260	Haron
2300	Petruș

Premiul WESTFALIA
Performanță — 13.000 lei

2100	Prinț Worthy
2120	Bistricioara, Rozina, Pușa, Lilia, Joker
2140	Furor, Cràiasa, Dudu Gordon, Columbus
2160	Cina, Giovinezza II, Cilly Hanover, Clifford Hanover
2180	Ialpug, Paj Axtell
2200	Pan Worthy, Fudul, Hispano, Jack, Diadia Lul, Zarzăr
2220	Tals

Premiul CHIANTI
Record — 21.000 lei

2200	Jarvis
2220	Blondella, Nation, Valentio, Viziru, Eftin, Dorka, Pleava, Ben Hur
2240	Katy Caid, Havana, Trixie Tutun, Pcck
2260	Grula, Kundry
2280	Ghid, Belșug, Petruș
2320	Gondolat II, Haron, Joppa Hanover

Situația conducătorilor

N. Cerkasoff	97	T. Drăgotescu	7
E. Fischer	86	V. Ionescu	5
M. Pavlic	72	I. Moldoveanu	4
Gh. Ghinea	46	St. I. Bordei	4
L. Grünwald	46	I. Brânzea	3
N. Gaidaev	45	M. Abăluță	3
I. Szabo	44	D-ra Cristodorescu	3
V. Andreyewsky	44	G. Komarnitky	2
C. Slobozenco	35	F. Voronin	2
T. Tassopol	35	E. Marcenco	2
I. Crotenco	30	G. Iurca	3
G. Crainic	29	V. Novaci	1
D. Dobrescu	28	Gartenberg	1
S. Corol	23	Maior P. Petrovici	1
P. Borisiac	25	Vassal de Aimée	1
T. Marcu	20	M. Strejeniuc	1
G. Gram	17	N. Terehov	1
B. Grăjdănescu	16	G. Gavrilescu	1
C. Dumitrescu	9	T. Popa	1
I. Zabelin	9	I. Thal	1
V. Lucan	9	P. Dumitrescu	1
A. Podoleacov	8	V. Vârlan	1

Clasamentul antrenorilor

J. Wilson	50	A. Mc. Intyre	14
B. Gabens	42	B. Toth	11
A. Romanes	41	J. Beeson	10
E. Gabor	36	Căp. A. Guliano	9
V. Kristoff	27	G. Garner	5
St. Ujvary	26	General Filip Iacob	3
W. Gill	22	Chr. Setescu	3
Ion Gheorghe	22	M. Deinbeck	3
I. Pinka	18	Lt.-Col. Tr. Romano	2
I. Niculescu	14		

BOX

La 25 Noembrie

Constantin David boxează cu Gheorghe Cojocaru

Amatorii „Sportului Studențesc" vor servi replica elevilor sălilor „Mielu Doculescu" și Jean Constantinescu"

In continuarea programului propus pentru redresarea mișcării pugilistice grupările „Mielu Doculescu" și „Jean Constantinescu" vor organiza, după disputarea matchurilor pentru desemnarea celor mai buni amatori, o serie de reuniuni mixte.

Prima se va desfășura în ziua de Duminică, 25 Noembrie, în sala din str. Claudiului nr. 16.

Cu această ocazie își va face reapariția pe ringurile bucureștene excelentul profesionist Constantin David. Pensionarul „Gloriei C. F. R." va întâlni într'un match de 5 reprize a 2 minute, pe Gheorghe Cojocaru, ale cărui ultime matchuri l-au arătat drept unul din cei mai buni oameni ai categoriei.

Un alt punct de atracție al programului îl va constitui fără îndoială debutul amatorilor „Sportului Studențesc". Maestrul Jim Călinescu are pregătite mai multe elemente cari vor furniza surprize. Astfel va

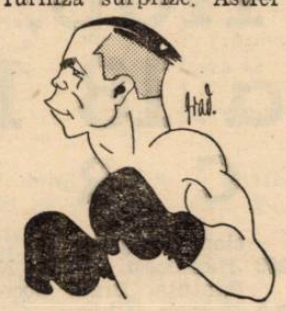

CONSTANTIN DAVID

prezenta o echipă completă care va servi replica celor mai buni elevi ai sălilor gazde.

Titlul național de categorie semigrea, declarat vacant

F. R. Box a deschis competiție și... așteaptă înscrierile

F. R. Box a deschis o nouă competiție pentru disputarea titlului național la categoria semi-grea, rămas vacant.

In acest sens, F. R. B. a dat un comunicat fixând termen de înscriere până la 29 Noembrie a. c.

In mod normal, cei ce-și vor disputa trofeul, sunt Vasile Șerbănescu și Ilie Petrescu, singurii boxeuri, cari pot emite pretenții de campioni.

Breack... stop... out

In seara zilei de 14 Noembrie, teatrul Puccini din Roma va adăposti o mare gală internațională de box în cadrul căreia se vor întâlni o seamă de pugiliști cu nume consacrate. Matchul vedetă, opune pe redutabilul „ușor" Aldo Spoldi belgianului Barbary pe distanța de 10 reprize a 3 minute. Celelalte matchuri se vor disputa între Oldoini—Alessandrini, Faraone—Menabeni în 8 reprize a 3 minute și Bottigelli contra lui Cini în 6 reprize.

*

Peter Kane și Jim Brady vor boxa într'un match eliminatoriu pentru campionatul Marei Britanii la categoria cocoș. Invingătorul dintre Kane și Brady va întâlni pe actualul campion Johnny King pentru titlu.

In vederea acestui match, Peter Kane a reluat antrenamentul și speră să cucerească mult invidiatul trofeu.

„Box-Sport" își pregătește viitoarea activitate

Noua grupare pugilistică „Box-Sport" și-a ținut prima ședință de comitet în cursul căreia a luat hotărâri în legătură cu viitoarea activitate.

Dealtfel, în sala din Piața Botescu (Matache Măcelaru) lucrările de amenajare continuă, iar — pe de altă parte — comitetul tratează pentru închirierea unei sale de cinematograf spre a organiza gale.

Sâmbătă în strada Claudiului

Finalele cupelor asociațiilor „Mielu Doculescu" și „Jean Constantinescu"

Programul complect al reuniunei

In sala din str. Claudiului nr. 16 se vor desfășura Sâmbătă, 18 Noembrie, începând dela orele 21, matchurile finale pentru desemnarea celor mai buni amatori ai asociațiilor „Mielu Doculescu" și „Jean Constantinescu".

Invingătorii vor primi cupele oferite de d-nii Dumitru Popescu, președintele asociației „Mielu Doculescu", ing. Aurel Pârvu și Mihail Zottu, vice-președinți, D N. Teodorescu și Titi Niculescu, membri în comitet și maestrul Jean Constantinescu.

Programul este din cele mai alese, cuprinzând o serie de fruntași ai ringului ca: Vasile Constantinescu - Martac, Toma Petre, Nicolae Stănescu, Gheorghe Cojocaru, Marin Dobrescu, Constantin Păunescu și Mircea Măgureanu.

Pentru o cât mai deplină reușită organizatorii au programat și două matchuri suplimentare. Intr'unul, excelentul campion al Micei Înțelegeri, Nicolae Rădan, va boxa cu Gheorghe Florea, o speranță a maestrului Mielu Doculescu, iar în cel de-al doilea, în match revanșă, se vor întâlni Florea Mihăilescu și Constantin Lăzărescu.

In întregime, programul se prezintă astfel:

Categoria cocoș

Marin Dobrescu (J. C) — Dumitru Teodor (M. D.).

Categoria pană

Toma Petre (M. D.) — Safta Păun (M. D.).

Categoria ușoară

Gheorghe Cojocaru (J. C.) — Emil Polocoșer (J. C.).

Categoria semi-mijlocie

Constantin Păunescu (M.D) — Mircea Măgureanu (J. C.).

Categoria semi-grea

Vasile Constantinescu-Martac (M D)—Nicolae Stănescu (J.C.).

Matchuri suplimentare

Nicolae Rădan (Turda) — Gheorghe Florea (M. D.).

Florea Mihăilescu (M. D) — Constantin Lăzărescu (Turda).

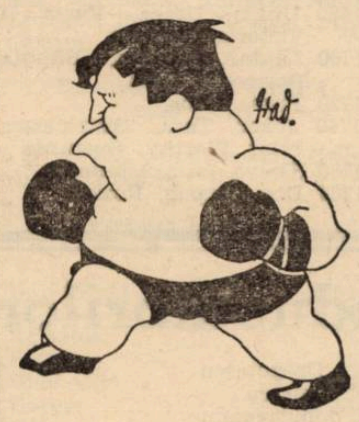

Constantinescu-Martac

SKI

La 1 Ianuarie 1940

„Almanahul Federației Române de Ski"

Federația Română de Ski va face să apară la finele lunei Decembrie un almanah pe anul 1940. Inițiativa e inedită la noi în țară. Deaceea redacția almanahului face toate diligențele ca această publicație de lux să apară în condiții optime.

Vor colabora numeroase personalități din lumea culturală și sportivă românească iar execuția grafică încredințată Imprimeriilor Statului, este o chezășie de prim ordin. Pentru ca Almanahul să cuprindă tot despre skiul românesc, Federația roagă insistent cluburile și particularii din țară să trimeată tot ce posedă, articole și fotografii, pe adresa Federației Române de Ski, Str. Caragiale Nr. 13, București, până cel mult la 25 Noembrie 1939. Articolele și fotografiile vor fi bine primite și menționate pentruca meritele să fie just răsplătite.

ciclo-cross

A 6-a ediție a „Cupei Universul" se va disputa, Duminică 19 Noembrie, în regia „Velo-Clubului-Român"

Duminică 19 Noembrie se va alerga prima probă de „ciclo-cross" a anului.

După trei săptămâni dela închiderea sezonului, propriu zis, alergătorii, — cei care iubesc și sportul combinat, — vor avea un bun prilej să se războiască pe următorul traseu: Str. Brezoianu, Palatul ziarului „Universul", intrarea Zalomit, traversarea Cișmigiului, str. Popa Tatu, Piața Victoriei, traversarea Velodromului din Șos. Ștefan cel Mare, Herăstrău, Șos. Jianu (sosire).

Plecarea se va da la ora 10 dim.

Regia alergării o are gruparea „Velo-Clubul Român", — recte d. George Iliescu, — iar în joc este „Cupa Universul" care se va pune în competiție pentru a 6-a oară.

PALMARESUL

1933. Radu Ioniță.
1934. Cociș Gh.
1935. St. Ștefănescu.
1936. Anulată, (greșit parcursul).
1937. Gociman Iulian.
1938. Tudose Const.
1939...?

CROSS-COUNTRY

Campionatul regional se anunță sub cele mai bune auspicii

Liga se pregătește intens. S'a programat și o cursă feminină

Numai câteva zile ne mai despart de ultima întrecere pe teren variat înainte de campionatul național.

Campionatul regional de cross-country al ligii Muntenia a constituit întotdeauna o repetiție generală pentru alergătorii bucureșteni, cari țin cu acest prilej să-și verifice forma și posibilitățile pentru marea întrecere națională de toamnă.

Trebuie să recunoaștem că deși intrăm în a doua jumătate a lunei Noembrie, activitatea de cross nu a prea cunoscut succesele pe cari le recolta în primăvară și acum un an.

Domnește un fel de apatie în mișcarea de cross bucureșteană, situație care își găsește oarecari explicații în lipsa multor atleți din Capitală și mai ales în reținerea stadiștilor de a participa la orice manifestațiune de acest fel.

Modestul număr de concurenți prezenți la crossul Mihail Eliescu, competițiune de o importanță deosebită în crossul românesc după campionatul național, invederează cu prisosință minoritatea sezonului actual.

Campionatul de Duminică însă, se anunță a fi de o factură mai ridicată, în ce privește numărul concurenților participanți, decât cele disputate până acum.

UN TRASEU FERICIT

Traseul ales de ligă este dintre cele mai fericite. Răspunde condițiunei de variat, pe care o cere prin excelență un concurs de cross-country.

Varietatea terenului, începând dela drum de șosea și sfârșind cu pădure și obstacole naturale, face din traseul acestui campionat un minunat examen și antrenament pentru campionatul național.

ORGANIZAREA TECHNICA VA FI LA INALȚIME

Partea technică a concursului care cade în sarcina ligii Muntenia, va fi la înălțimea evenimentului ligii.

Buna desfășurare a concursului va fi încredințată unei comisiuni technice alese, care să fie o chezășie că întrecerea se va disputa în condițiuni optime. Traseul va fi însemnat cu steguleț, iar alergătorii vor fi observați pe tot timpul alergării de comisarii de parcurs.

Deasemenea liga a hotărît să asigure alergătorilor un ceaiu în restaurantul hipodromului Băneasa Trap, imediat după sosire.

Tot aci, concurenții se vor putea echipa în voie, localul dela Băneasa Trap asigurând cu mult mai bine acest lucru, decât cel dela terenul Străjii Țării, fost U. F. S. R.

INSTRUCȚIUNI

Inscrierile concurenților se mai fac până Sâmbătă 18 crt., ora 20 la sediul ligii de atletism Muntenia de pe str. I. L. Caragiale 13.

Concurenții sunt obligați ca în ziua concursului să aibă echipamentul complet: pantofi fără cuie, **maillot și chiloți curați.**

Orice abateri dela aceasta va fi sancționată prin excluderea din concurs.

AU FOST PROGRAMATE PATRU CURSE

In programul întocmit de liga Muntenia au fost patru curse dintre cele mai interesante.

Ceiace este de remarcat este că a fost programată și o cursă feminină care contează ca un campionat regional femenin.

Iată programul complet:

1. Campionatul regional femenin pe 1.500 m.
2. Campionatul național de seniori pe 8.000 m.
3. Campionatul regional de juniori pe 4.500 m.
4. O alergare deschisă tinerilor născuți între anii 1924—27.

BASKET-VOLLEI BALL

Mâine va apare No. 10 al „Buletinului F. R. B. V."

Mâine va apare No. 10 al „Buletinului F. R. B. V.", săptămânalul editat de Federația respectivă.

Această publicație sportivă are în cuprins: Cronicele matchurilor finale de volley-ball; cronica rimată a turneului A. C. T.-Start Club la Constanța; distribuirea cupelor de toamnă; deciziile Comitetului Federal; ce se va juca Duminică etc. etc.

„Buletinul F. R. B. V." se găsește de vânzare la toate chioșcurile din Capitală și în următoarele centre din provincie: Cluj, Constanța, Iași, Ploești, Chișinău.

Prin ochiuri de plasă

● **Delegații grupărilor „Crai Nou" și „E. F. A." sunt invitați astăzi la ora 8,30 seara la redacția ziarului nostru.**

*

Stadiul Român secția Volley-Ball convoacă pentru azi 15 XI ora 16 pe Stadionul A.N.E.F. toate jucătoarele pentru a lua parte la o consfătuire în vederea începerii antrenamentului și matchurilor la sală.

Primim noui membre la această secție.

*

■ Se aduce la cunoștința celor interesați că matchurile finale de volley băeți și fete se vor disputa pe terenul Velodrom Duminică 19 Noembrie 1939 la orele 10 a. m. Avântul Sportiv—Macaby, iar la ora 11,30 a. m. Sportul Studențesc—Radu Vodă.

Secretariatul

ATLETISM

Insemnări

Asemeni copiilor, care uită de masă când se joacă de-a războiul, statele de azi uită că se terfelește — în țăndări de obuze și țăndări de corp omenesc — cultul civilizației. Ce stadioane minunate am fi ridicat cu cele opt milioane tone de oțel și fier, nouă milioane tone ciment, șase sute cincizeci de mii metri cubi material lemnos — cât s'a sacrificat liniei Siegfried!

Pentru sportivi, războiul de pe teren se mută, când țara o cere, în războiul din tranșee. Un Harbig, căruia poate în zadar îi vor căuta generații întregi egalul, pornește să-și facă datoria, așa cum pleca dimineața la slujbă și în zilele de concurs, pe stadion.

Atleții germani, pe care atâtea „războaie" îi așteptă, au renunțat la training și la pantofii cu cuie, cu gândul; „îi voi mai purta oare?" — în timp ce finlandezii continuau cu îndărătnicie de furnică să realizeze și să viseze Olimpiada din 1940. Dar nici ei nu sunt cruțați și iată-i risipiți pe la regimente: Malki infanterist, Jarvinen pilot, Lethinen mitralierist.

Fondistul Kusocinski, campion olimpic la Los Angelos, terminînd undeva pe front, cursa vieții... La fel Noji.

Doar patru țări, în această lume, în care nu triumfă cel mai bun, ci cel mai puternic, au ținut să continue drumul de cavalerism și frăție între popoare, al tradiționalei Balcaniade. Sărbătorii atletice dela Atena i-au lipsit simbolicele bubuituri de tun. In locul imaginii auditive de-o clipă a războiului, am urmărit pe cerul ireal de albastru al Eladei, sborul alb, pacific al porumbeilor.

Franța și Anglia abia au scăpat cu campionatele naționale desfășurate și marile concursuri internaționale disputate. Ciocnirea Germania-Anglia, din August, dela Köln, se va repeta, de astădată însă învingătorul va plăti, nu cu supremul efort, ci cu viața.

Periodicele sportive găzduesc astăzi comunicate, știri de război. „L'Auto" și-a îmbrăcat tunica și e „L'Auto soldat", iar „Le miroir des sports" va deveni în curând un „Le miroir de la guerre".

A fost un an rodnic, un an de progres. Intrecerile au stârnit ardoare și recorduri pe teren, satisfacții în tribune. Vizita Americanilor a însemnat pentru puțini atleți împlinirea visului de a învinge un american, pentru toată presa, din toate țările un subiect admirabil.

Acum, amintirea a mai rămas vie și optimismul pentru jocurile olimpice, dacă nu cumva, de teama lui Marte, optimismul se va expatria, undeva, prin America.

Virgil Ludu

Walter Schullery în mare formă

La ultimul antrenament studentul dela A.N.E.F. a aruncat peste 15 metri

In ciuda timpului înaintat, tânărul nostru campion dovedește a fi în excelentă formă.

Astfel, la ultimul antrenament, Schullery a avut o aruncare peste 15 metri.

Dacă timpul va permite, Schullery va cere F. R. A. să-i acorde dreptul să încerce în mod oficial recordul național la greutate.

Recordurile europene

Supremația atletismului european apanajul germanilor și nordicilor

Sezonul atletic internațional s'a închis în acest an mai de vreme ca altădată. Vremurile turburi au obligat pe atleți și conducători să părăsească sportul lor favorit, îndreptându-i spre alte preocupări mai puțin pașnice.

Ținând seama de rezultatele înregistrate până în prezent, s'a stabilit o listă a celor mai bune performanțe obținute de atleții europeni.

Intr'adevăr, din cele 21 de probe, 11 recordmani sunt germani, 2 sudezi, 4 finlandezi, 2 norvegieni, vin apoi un olandez, un englez și un ungur.

Iată acum și lista recordurilor europene:

100 m.: Berger (Olanda) 10 s. 3, 1934.
Strandberg (Suedia) 10 s. 3, 1936.
Neckermann (Germania) 10 s. 3, 1939.

200 m.: Kornig (Germania) 20 s. 9, 1928.

400 m.: Harbig (Germania), 46 s. 0, 1939.

800 m.: Harbig (Germania) 1 m. 46 s. 6, 1939.

1.500 m.: Szabo (Ungaria) 3 m. 43 s. 6, 1937.

5.000 m.: Maki (Finlanda) 14 m. 08 s., 1939.

10 km.: Maki (Finlanda) 29 m. 52 s. 6, 1939.

110 m. garduri: Lidmann (Suedia) 14 s. 2, 1939.

400 m. garduri: Holling (Germania) 51 s. 6, 1939.

Inălțime: Kotkas (Finlanda) 2 m. 04, 1937.

Lungime: Long (Germania) 7 m. 90, 1937.

Prăjina: Kaas (Norvegia) 4 m. 27, 1939.

Triplu salt: Strom (Norvegia) 15 m. 82, 1939.

Greutate: Woelke (Germania) 16 m. 60, 1933.

Suliță: Nikkanen (Finlanda) 78 m. 70, 1938.

Disc: Schroeder (Germania) 53 m. 10, 1935.

Ciocan: Blask (Germania) 59 m. 00, 1938.

Decathlon: Sievert (Germania) 7824,5 pt., 1934.

Un match de handball

programat ca deschidere la întâlnirea Berlin-București

In urma intervenției d-lui Dan Simionescu-Râmniceanu, pe lângă Federația română de football, s'a admis ca deschidere la matchul internațional de football Berlin-București să se desfășoare jocul de handball între echipele: Turnverein și C. F. R.

Gestul d-lui col. Th. Davila care a admis cererea federației de handball, merită să fie subliniat.

Football

Pribeagul Berkessy

fostul jucător român se află în Albania!... ...de unde i-a scris lui Auer

In corespondența venită eri la FRFA s'a remarcat o scrisoare din Albania pentru Auver, cunoscutul jucător al Rapidului.

Ceea ce este mai interesant îl constitue faptul că scrisoarea vine din partea lui... Berkessy, fostul jucător român.

Cum se vede, tot pribegind (pe unde n'a fost el...) Berkessy a ajuns și în Albania.

Primiri excepționale la Câmpia Turzii

Macaby, deși învins de Ind. Sârmei, totuși păstrează cele mai frumoase amintiri din Câmpia Turzii.

De ce?

Iată ce ne-a spus d. M. Davidson:

„Nicăeri în țară nu am avut ocazia să admir o primire ca aceea dela Câmpia Turzii. A fost excepțională.

„In plus, pe teren gazdele au avut o atitudine sportivă ireproșabilă, jocul decurgând într'o notă perfect cavalerească.

„Victoria ne putea reveni și nouă. Echipa a mers foarte bine dar Ind. Sârmei — care-și merită locul din Divizia B — a avut mai mult noroc.

„Arbitrajul excelent".

DISTRICTUL DE FOOTBALL BUCUREȘTI

Comunicat

Se citează pentru ședința din 16 Noembrie 1939:

D. Blumenfeld Buți, arbitrul jocului de juniori Rapid cu I. Dârlău.

Delegatul clubului Juventus și delegatul clubului Ager cu jucătorii Stamate Vasile și Voicu Nicolae.

D. arbitru Fred Ladislau, Căpitanu Ioan și Gheorghe Dumitru.

D. Sai, președintele grupării Sportul Muncitoresc, la sediul districtului din str. Vasile Lascăr nr. 9, pentru a da relații privitor la adresa înregistrată la nr. 1036/939.

Jucătorul Socec din gruparea S.T.B. și jucătorul Dumitrescu Alex., din gruparea Șoimii și d. Zamfir, arbitrul jocului Șoimii cu Comro din 5 Noembrie a. c.

Președintele Districtului,
Maior dr. Gh. Brezeanu

Convocări

● Secția sportivă METALOSPORT, convoacă pentru azi, 15 Noembrie 1939, la orele 2,45, pe terenul Velodrom, în vederea antrenamentului săptămânal, următorii jucători: Borbil, Costel, Zăinescu, Chedreanu, Filipescu, De Vittor, Sandu Petrescu, Ionescu Ioan, Antonescu, Fănel, Belitoreanu, Maior, Sauciuc. Orice absență va fi aspru sancționată.

RUGBY

Viforul Dacia a fuzionat cu R.C. 13

La ultima ședință a Comitetului regional, galbenii au înaintat o adresă, prin care anunță că au fuzionat cu echipa condusă de ... Veluda.

Pentru timpurile acestea, acest act prezintă o importanță deosebită.

Prin această fuziune — numele noului club va fi Viforul Dacia — dispare de pe terenurile de sport una dintre grupări care, fără a conta între primele, a reușit să facă totdeauna figură frumoasă. In lunga activitate echipa primă a învins un Stadiu Român, P.T.T. și a ținut în eșec gruparea Venusului.

Evident că dispariția acesteia va lăsa un goal mare, căci și așa aveam puține echipe.

Dintre jucătorii cei mai buni: Manoliu, Grigorescu și Simeș vor juca în prima echipă a galbenilor, urmând ca Ciupea și Ifrim să întărească gruparea Venusului.

Ca o consecință a fuziunea a fost promovată la categoria onoare în locul echipei dispărute tânăra formație a Victoriei.

De pe tușe

Sportul Studențesc face Joi antrenament pe velodrom. In acest sens au fost convocați toți jucătorii cari au câștigat Duminică matchul cu T. C. R. plus ceilalți cari n'au jucat.

✱

Ghica, aripa T. C. R.-ului nu a jucat Duminică fiind bolnav.

✱

Ciocănică Sădoveanu excelentul internațional nu va juca până la primăvară fiind lovit.

✱

Tenisul Român intenționează pentru matchul de Duminică cu Venus să utilizeze în postul de mijlocaș de grămadă pe Penciulescu.

✱

Duminică și-a făcut reintrarea în echipa galbenilor internaționalul C. Kurtzbauer, care a făcut o partidă foarte bună.

✱

Finala cupei d-lui General G. Marinescu se va disputa după toate probabilitățile la 26 Noembrie.

✱

Clubul Venus a contestat matchul de Duminică cu Viforul Dacia pe chestiune de arbitraj.

Cum în acest sens regulamentul este categoric, contestația a fost respinsă de Biroul regional.

✱

V. Fanella va arbitra după toate probabilitățile finala cupei d-lui General Gabriel Marinescu.

Un match de basket România-Germania pentru sărbătorile Crăciunului

Suntem informați că pentru sărbătorile Crăciunului se proectează organizarea unui match de basketball România—Germania.

Intâlnirea ar urma să se dispute în sala „Muncă și Voe Bună".

O realizare:

Buletinul Clubului Alpin Român

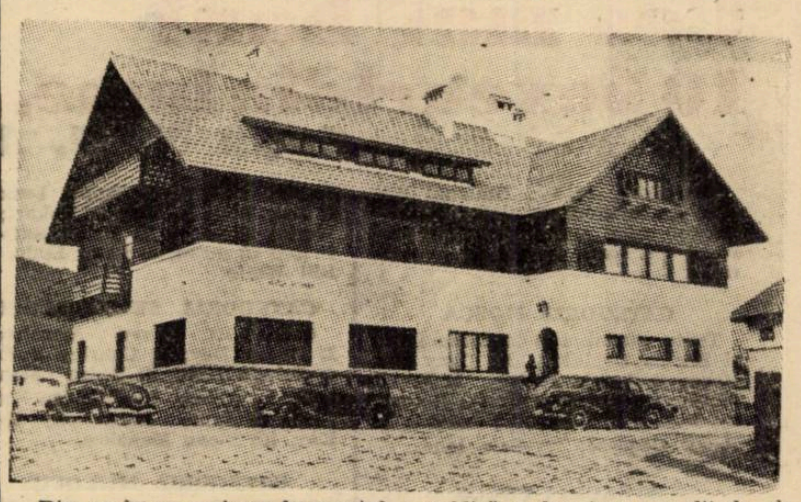

Din ce în ce se ivesc în sportul românesc semne de maturitate. Faptele sportive sunt adunate în lucrări demne de atenție și interesante. Una din aceste realizări care merită neapărat laude neprecupețite este și Buletinul Clubului Alpin Român de o execuție grafică excepțională și cu un material variat.

Buletinul se adresează tuturor iubitorilor de munte și cățărătorilor stăpâniți de presiunea escaladărilor.

Buletinul închide între coperțile distinse un material întocmit cu o atenție desăvârșită.

D. Dan Popescu scrie despre „Hornul din peretele Coștilei" un articol de tehnică alpină și extrem de util prin datele interesante furnizate.

D-nii Dan Popescu și N. Baticu publică o descriere a școlii de alpinism a Clubului Alpin Român, altă realizare meritorie. Recenzii și varietăți completează numărul pe Octombrie al Buletinului Clubului Alpin Român, publicație de mare folos pentru știința muntelui românesc.

CICLISM

Roți și pedale

● In așteptarea sezonului rutier... foarte problematic, ciclistii belgieni aleargă de zor, pe pistă, în fața a mii de spectatori.

Fuehrerul sportului german d. Von Tschammer und Osten sosește mâine în București cu avionul

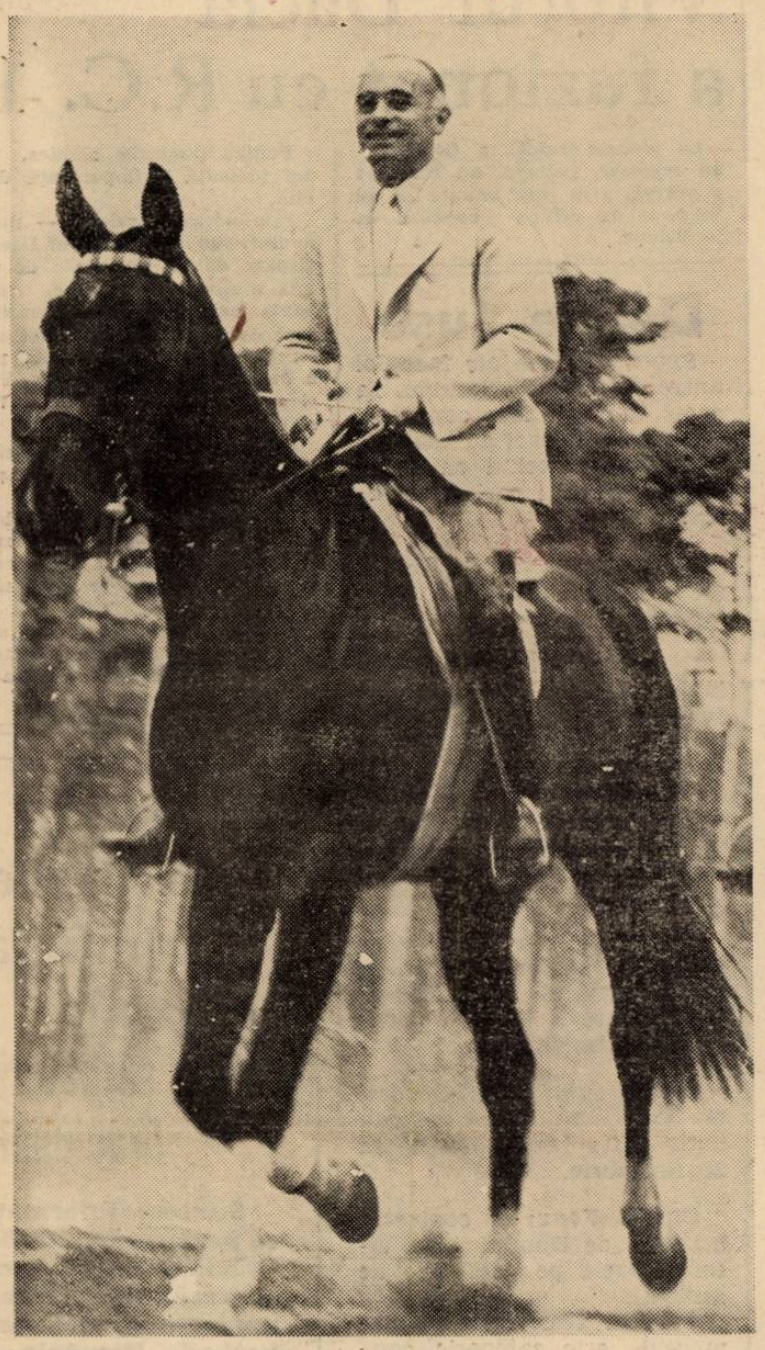

D. von Tschammer und Osten, Führerul sportului german, care va asista la matchul București—Berlin ca invitat al Comitetului Olympic Român

Berlin, 14. — D. von Tschammer und Osten, conducătorul sportului german, a părăsit Berlinul plecând spre București, unde va sosi în ziua de 16 Noembrie.

D-sa este însoțit de d. dr. Diem, secretar general, de d. Reichel, aghiotant personal, și de d. Keser, consilierul de presă al conducerii sportului în Germania.

D. von Tschammer und Osten va rămâne la București până Luni 20 Noembrie și va asista la matchul de football dintre echipele București și Berlin.

N. R. — După informațiile noastre, d. von Tschammer und Osten va sosi la ora 16 cu avionul.

Doi jucători străini în campionatul de hockey!

Aceasta este intenția federației române care — deocamdată — a intervenit pe lângă liga internațională pentru jucătorii polonezi

O adresă către direcția patinoarului care se deschide Vineri

Aseară, Biroul Federal al federației române de hockey pe ghiață a ținut o importantă ședință, în cursul căreia s'au discutat chestiuni de interes cu privire la hockeyul românesc.

JUCĂTORII POLONEZI IN ECHIPELE ROMÂNEȘTI

In primul rând, Biroul a discutat chestiunea jucătorilor polonezi refugiați în Capitală.

Și a decis ca să facă o întâmpinare ligii internaționale de hockey în sensul ca aceasta — dat fiind faptul că federația poloneză nu mai există — să acorde extrădare și deslegare din oficiu, pentru ca jucătorii polonezi să poată juca în echipele românești.

CHESTIUNEA PATINOARULUI

Apoi, a decis ca să se trimeată o adresă direcției patinoarului Oteteleșanu prin care s'o roage să-i comunice ce prețuri a stabilit pentru grupări și antrenamente.

In eventualitatea că patinoarul Oteteleșanu nu va fi utilizat pentru hockey, d. ing. N. Caranfil a pus la dispoziția federației patinoarul Metropolei.

ALTE HOTĂRÂRI

Deasemenea, Biroul a confirmat pe d. Vasile Scherey în comitetul Ligii de Nord și și-a fixat ședința în fiecare Marți la ora 7.30.

*

La ședința de aseară au luat parte d-nii: col. T. Davila, președinte; Dan Simionescu-Râmniceanu, Braida, Dan Brătianu, Alexiuc, Drugan și Virgil Ion.

DOI JUCATORI STRAINI IN CAMPIONAT?

In legătură cu decizia Biroului privitoare la jucătorii polonezi, suntem în măsură să facem o complectare.

Este vorba anume de o intenție foarte serioasă a federației de a aproba utilizarea a doi jucători străini de fiecare echipă, în campionat.

Un astfel de curent am observat și în rândul grupărilor, dar — cum se vede — federația a luat această hotărîre din propria inițiativă.

PATINOARUL OTETELEȘANU SE DESCHIDE VINERI

In ce privește patinoarul Oteteleșanu, lucrările de amenajare apropiindu-se de sfârșit și fiind sigur că se vor termina până Joi, direcțiunea a fixat ziua de Vineri 17 Noembrie pentru deschiderea patinoarului.

Cei mai buni 10 boxeuri din lume...

...după N. B. A.

New-York, 14. — „National Boxing Association", a alcătuit clasamentul celor mai buni zece boxeuri din lume la fiecare categorie:

CATEGORIA MUSCA

Titlul vacant, 1 și 2) Little Dado și Enrico Urbinatti: 3) Tiny Bostock; 4) Jackie Jurich; 5) Small Montana; 6) Manuel Ortez; 7) Paddy Rejan; 8) Jacky Paterson; 9) Raoul Degryse; 10) Eric Jones.

CATEGORIA COCOȘ

CAMPION: Sixto Escobar; 2) Georgie Pace; 3) Peter Kane; 4) Lou Salica; 5) Tommy Burns; 6) Tony Oliviera; 7) Kink Konk Young; 8) Kid Turner; 9) Little Pancho; 10) Pancho Villar.

CATEGORIA PANA

CAMPION: Joe Archibald; 2) Petey Scalzo; 3) Simon Chavez; 4) Dave Castilloux; 5) Leo Rodax; 6) Jackie Wilson; 7) Harry Jeffra; 8) Johny Cusik; 9) Chalky Wright; 10) Frankie Coveli.

CATEGORIA UȘOARA

CAMPION: Lou Ambers; 2) Sammy Angott; 3) Tippy Larkin; 4) Eric Bon; 5) Billy Markart; 6) Wesley Ramey; 7) Peter Sarron; 8) Red Cochran; 9) Peter Lollo; 10) Bill White

CATEGORIA SEMI-MIJLOCIE

CAMPION: Henry Armstrong; 2) Devey Day; 3) Charley Burley; 4) Fritzie Zivic; 5) Pedro Montanez; 6) Kenny Laselle; 7) Mili Aron; 8) Ernie Roederick; 9) C. Kid; 10) Steve Manakos.

CATEGORIA MIJLOCIE

CAMPION: Al. Hostack; 2) Fred Apostoli; 3) Ceferino Garcia; 4) Ken Overlin; 5) Walter Woods; 6) Solly Krieger; 7) Ben Brown; 8) Tony Zale; 9) Eric Seelig; 10) Anton Christoforidis.

CATEGORIA SEMI-GREA

CAMPION: Billy Conn; 2) Melio Bettina, 3) Gus Lesevich; 4) Len Harwey; 5) Jac Mc. Avoy; 5) Ossie Richards; 9) Teddy Zarosz; 10) Rasskin.

CATEGORIA GREA nu este clasificată. Probabil pentrucă Joe Louis domină cu prea multă autoritate un lot confuz.

Cetățeni pașnici devin adversarii lui Joe Louis...

Mike Jacobs a scos dela naftalină pe Arturo Godoy care va primi câteva zeci de mii de dollari pentru un k. o. dramatic

Acum când Joe Louis a sdrobit pe Tonny Galento și Bob Pastor cari se aflau în drumul lui, situația în categoria grea este din nou critică. Despre Lou Nova nu mai poate fi vorba, din cauza înfrângerii suferită din partea lui Tonny „două tone" și încă odată, Mike Jacobs se întreabă cui va opune „cloșca cu pui de aur".

Cu toate că e vorba să se organizeze o nouă întâlnire între Joe Louis și Galento în Iunie 1940, marele organizator dorește ca elevul său să boxeze și înaintea acestei date. In realitate, Iacobs dorește să găsească un nou „om de sacrificiu" care să-i permită lui Joe să obțină un knock-out spectaculos și o victorie în plus, cari să prepare publicitatea matchului cu Galento.

REINVIE ARTURO GODOY

Astfel, temându-se ca publicul să nu fie obosit de a tot vedea pe ring oameni ca Harry Thomas, Jack Ropper și alții pe care îi cunoaște toată lumea, priceputul „Uncle Mike" a trimis unul din acoliții săi în Chili pentru a aduce de acolo un boxeur retras de mai bine de un an la ferma sa: Arturo Godoy.

ISTORIA LUI GODOY

Atunci când a părăsit Statele Unite pentru a se retrage în pampasurile Țării de Foc, Arturo Godoy ducea în buzunar 8.000 dolari, câștigați în sudoarea frunții pe ringurile americane. Ca orice boxeur de categoria grea, avusese și el dorința de a întâlni „Mitraliera din Detroit". Dar, după ce a văzut boxând pe Joe Louis, el a înțeles repede că „omul" nu este pentru el și a luat vaporul, cu port-punga bine garnisită. Godoy știa că, cu 8000 dolari se putea descurca foarte bine în Chili și nu vedem deloc necesitatea să se lase „sonat" pentru a păstra o vecinică amintire despre Statele Unite....

Yankeii uitară deci — și cu foarte mare ușurință — pe Chilian. Dar, într'o bună zi atunci când „Uncle Mike" răsfoia un vechiu anuar de box, observă că Godoy avea două decizii asupra lui Tonny Galento. In ciuda anilor scurși aceste două victorii au fost socotite suficiente pentru a-l califica drept adversar al lui Joe Louis...

„Eureka!" a exclamat faimosul organizator... își chemă pe cei doi experți „publicity-men": Walter Saint Denis și Hary Markson și după un schimb de telegrame cu Godoy căruia i se arătase ce bursă frumoasă poate încasa, ca oricare dintre adversarii negrului, întreaga Americă află că acesta urmează să întâlnească pe Louis la 6 Februarie 1940 la Madison Square Gorden, într'o luptă care permite să fie palpitantă și senzațională. Lui Godoy îi va fi procurat un manager american, Al. Weill, managerul a doi campioni: Lon Ambers și Joe Archibald și în câteva săptămâni, boxeurul care abandonase boxul, își va face reintrarea triumfală la New York.

TRIUMFUL PUBLICITAȚII...

E sigur că atunci, când Mike Jacobs își va termina campania de reclamă, în ajunul matchului, Arturo Godoy va fi devenit adversarul cel mai mare, mai periculos, pe care Joe Louis l'a întâlnit vreodată. Titlul mondial va atârna de un fir — după Mike bine-înțeles — când negrul va înfrunta pe teribilul Chilian și poate fi prezis fără teamă de desmințire că Madison Square Garden va fi plină până la refuz în seara zilei de 6 Februarie 1940. Douăzeci și două de mii de oameni vor veni, convinși că omul care urcă în același ring cu campionul are o șansă. Iar după ce el va fi coborât sdrobit sub loviturile lui Louis, toată lumea va fi de acord că negrul n'ar trebui lăsat să se întâlnească cu cameni atât de slabi.

Cât privește pe Arturo Godoy, el își cunoaște soarta. Cu toate acestea el va fi ușor înțeles, dacă ne gândim că data viitoare se va înapoia în Chili cu de multe mai multe ori 8000 dolari. Pentrucă, ori învingător, ori învins, când întâlnești pe Joe Louis, nu-ți pierzi timpul de geaba.

Editura Societății Anonime „Universul", București, Str. Brezoianu No. 23—25 — România

Taxa poştală plătită în numerar conform aprobării dir. generale p. t. t. nr. 24.464/939

2 LEI

UNIVERSUL

8 PAGINI

317-1939

Redacţia şi Administraţia: Palatul „UNIVERSUL", str. Brezoianu 23—25. Telefon: Centrala: 3.30.10; Redacţia 4.21.81. Redactor responsabil EUGEN DUMITRESCU

Proprietar: „Universul", S. A. Adm.-delegat: STELIAN POPESCU Inscris sub No. 167, Trib. Ilfov

Nr. 317. — Anul II BUCUREŞTI. — Vineri 17 Noembrie 1939

ABONAMENTE: Pentru grupări sportive 1000 lei anual

1 an LEI 500 6 luni LEI 270 3 luni LEI 150

Noui amănunte dela conferinţa ţinută la Belgrad

In Cupa Europei de Sud - Est

Bulgaria, Elveţia, sau Boemia

va înlocui Italia

participând alături de Jugoslavia, România şi Ungaria

— Tratative Budapesta — — Roma — Praga pentru C. E. C.

— Viitoarea conferinţă: — în Decembrie la Budapesta,

In legătură cu cele hotărite în conferinţa dela Belgrad, confratele pestan „Nemzeti Sport" aduce câteva amănunte inedite dintre care unul priveşte viitoarea formulă a Cupei Sud-Estului European.

Este vorba anume de ţările care vor participa în această competiţie. România, Jugoslavia şi Ungaria participă sigur; nu se ştie însă atitudinea Italiei. Dar chiar fără Italia, Cupa Europei de Sud-Est se va desfăşura în orice caz.

In cazul când Italia va răspunde negativ, a patra naţiune participantă va fi una din următoarele: Elveţia, Boemia-Moravia sau BULGARIA.

ALTE INFORMAŢII SUPLIMENTARE...

...ni le-a furnizat d. Liviu Iuga, reprezentantul României la această conferinţă.

TRATATIVE CU ROMA ŞI PRAGA ŞI O NOUĂ CONFERINŢĂ IN DECEMBRIE

In conferinţa dela Belgrad, federaţia ungară şi-a luat prin delegatul său obligaţia să clarifice în 3 săptămâni situaţia Cupei Europei.

Forul ungar va trimite un delegat la Roma ca să discute cu oficialii italieni, iar pe de altă parte va intra în corespondenţă cu conducătorii footballului ceh, pentru a cunoaşte punctul lor de vedere.

Abia după aceasta va fi convocată o nouă conferinţă la Budapesta, unde vor fi puse la punct toate amănuntele ediţiei viitoare a competiţiei. A-

(Continuare in pag. 2-a)

Pericolul berlinez: înaintaşul centru BERNDT

Asul selecţionatei oraşului Berlin este, fără îndoială, înaintaşul centru BERNDT, un realizator prin excelenţă. Il vedeţi în fotografia aceasta marcând cu capul al treilea goal din matchul Berlin—Sofia (4—2). In stânga este Mokanoff, fundaşul bulgar, iar în dreapta d. Krist, cunoscutul arbitru ceh.

La 19 Noembrie, echipa Capitalei va juca „invers" de cum a jucat echipa naţională la 22 Octombrie

Şedinţa teoretică dela A. N. E. F.

Şipoş a jucat în Elveţia aşa cum va juca Duminică

Primă „specială" şi un nou antrenament azi

Ieri seara am trăit mai intens şi poate mai simpatic decât oricând, noul decor al footballului nostru.

La Şcoala Naţională de Antrenori, la şedinţa de antrenament teoretic a selecţionabililor.

Vedete în bănci! In cadrul didactic al sălii de curs vedetele Capitalei erau simpli şcolari cuminţi. Pe pereţi, planşe anatomice şi alternând cu ele planşe de football, dulapuri cu vertebre şi coaste aşezate geometric, în sală mulaje de muşchi, schelete umane şi o lumină puternică.

„Şcolarii" ascultau în linişte, puneau întrebări şi... toată această atmosferă părea stranie în comparaţie cu agitaţia matchurilor de campionat în care figurile lor ne sunt mai familiare.

Şipoş, Auer, Humis alături de Cireş, Stoian, Fabian, Ber beacă...

Apropierea este romantică, firească. Dar nu mai puţin interesantă şi semnificativă, această egalitate.

IN CONTRA BERLINEZILOR ECHIPA VA JUCA „INVERS" DE CUM A JUCAT CONTRA UNGURILOR

Spre deosebire de celelalte şedinţe teoretice — dinaintea matchului cu Ungaria — cea de eri nu a mai discutat principiile „metodei româneşti în W".

Pentru două motive. Intâi pentrucă ea este deja o cunoştinţă veche şi apoi pentru că la 19 Noembrie nu va fi aplicată decât parţial.

Selecţioneurul unic a vorbit mai mult de jocul echipei noastre în raport cu particularităţile echipei berlineze.

In concluzie, contra oaspeţilor dela 19 Noembrie vom juca invers de cum am jucat contra ungurilor.

Pe unguri nu trebuia să-i lăsăm să ajungă la mingie. Noi luptam. In matchul dela 19 Noembrie arma principală a echipei vor fi plasamentul şi jocul de intercepţie. Pentru că echipa berlineză este o formaţie atletică şi îşi sprijină jocul pe o excepţională condiţie fizică.

In jurul acestei idei centrale s'au învârtit toate discuţiile.

(Continuare in pag. 3-a)

C. A. M. T. va susţine de Crăciun trei matchuri la Athena

- Serviciul nostru special -

Athena, 15. — Gruparea locală Panathinaikos a reuşit să ducă la bun sfârşit tratativele începute de multă vreme cu clubul românesc C.A.M.T. din Timişoara pentru un turneu în Grecia.

S'a stabilit că echipa românească va susţine în Grecia trei matchuri şi toate trei la Athena. Unul din adversari va fi Panathinaikos, care va juca probabil în două matchuri.

In ce priveşte datele partidelor, ele sunt: 24, 25 şi 26 Decembrie, adică în zilele de Crăciun.

football football football football football football football football

Matchul Olimpia-F. C. Carpaţi se rejoacă în primăvară

Comisiunea cupei României s'a întrunit aseară pentru a rezolva chestiuni administrative în legătură cu etapele disputate până acum.

Cu această ocazie s'a luat în discuţie cererea introdusă de comun acord de cluburile Olimpia (Bucureşti) şi F. C. Carpaţi prin care solicită ca matchul de cupă pe care urmează să-l rejoace, să se dispute la primăvară.

Comisiunea a admis cererea şi a programat partida pentru prima Duminecă a lunei Martie.

Ajutoare medicale acordate de C.C.N.

In ultima sa şedinţă, comisiunea campionatului naţional, în urma propunerilor comisiunei centrale sanitare, a aprobat următoarele ajutoare medicale jucătorilor accidentaţi în jocurile de campionat:

Duce C. (Sp. Studenţesc) lei 4000; Naciu (Juventus) lei 3000; Manole Rădulescu (Gloria C. F. R.) lei 1500; Chiricâ Gh. (Victoria C. F. R.) lei 2000; Winternitz (Dragoş Vodă) lei 3000; Madasch (C. A. O.) lei 3000; Felezău (Ind. Sârmei) lei 5000.

Programul şi arbitrii jocurilor oficiale din 19 Noembrie 1939

CATEGORIA I A

Vergu—Mon. Oficial, teren Unirea ora 10,30. Farcaş Carol, Nicoară, Ştefănescu Z.

Olimpia—Gloria, teren Acsa ora 10,30. Stănescu Al., Weber L., Ambroveic.

CATEGORIA I B

Luceafărul—Socec, teren Venus ora 10.30. Birău Tr., Marcus H., Manolescu Vasile.

Universul—Vif. Dacia, ter. Turda ora 10.30. Obreja Gh., Sauciuc, Niculescu E.

A.C.S.A.—S.E.T., teren A.C.S.A. ora 8,30. Weber L., Logofătu, Grasu.

A.S.C.A.M.—Metropola, teren A. S.C.A.M. ora 10.30. Ioachim J., Brancă, Machitescu.

Metalosport—Metaloglobus, teren Velodrom ora 10,30. Ionescu St., Alteresçu, Petrescu C.

CATEGORIA II B

Victoria—Carmen, teren A.N.E.F. ora 12,45. Căpitanu, Tulbure L., Brandabur T.

S.T.B.—Biruinţa, teren S.T.B. ora 10.30. Weber Şt., Kallay Fr., Buruc I.

CATEGORIA III A

Laromet—Băneasa, teren Biruinţa ora 10,30. Ing. Lăzărescu, Flueraş.

CATEGORIA III B

Dâmboviţa—Şoimii, teren Stadion ora 8,30. Mitran C-tin.

Naţional—Generala, teren Macabi ora 10,30. Şt. Alexandriu, Buruc N-lae.

Capitala—Comro, teren Velodrom ora 8,30. Petrescu H., Alterescu.

REZERVE

Macabi—Juventus, teren Macabi ora 8,30. Buruc N-lae.

JUNIORI

Venus—Colentina, teren Venus ora 8,30. Marcus H.

Unirea Tricolor—Turda, teren Unirea ora 8,30. Farcaş Carol, Nicoară.

Universul—Standard, ter. Turda ora 830. Petrescu Tr., Grozea.

Metropola—Rapid, teren Ascam ora 8,30. Brancă şi Ioachim.

Suter—Vif. Dacia, teren Colentina ora 8,30. Cristea M., Zamfirescu.

Ind. Iutei—Luceafărul, teren Iuta ora 8,30. Vasilescu Bart.

Adesgo—Mon. Oficial, teren Iuta ora 10,30. Mitran C-tin.

Sp. Studenţesc—Ager, teren S. T. B. ora 8,30. Kallay Fr.

Sp. Muncitoresc—Acsa, teren Stadion ora 10,30. Pencovici D.

Clasamentele campionatelor districtuale din Arad şi Timişoara

Situaţia în campionatele districtelor Timişoara şi Arad — după matchurile de Duminică — este următoarea:

TIMIŞOARA

Fratelia	8	5	3	—	17	8	13
Kadima	9	4	4	1	24	16	12
Patria	10	3	6	1	24	17	12
CFR	9	5	1	3	20	16	11
Rapid	9	3	4	2	19	14	10
Jandarm.	9	4	2	3	16	14	10
Banatul	9	4	2	3	12	14	10
Progres	9	3	3	3	12	14	9
Vulturi	10	2	2	5	12	18	6
Politechnica	8	1	4	3	17	22	6
Bohn	10	—	1	9	5	32	1

ARAD

Crişana	9	9	—	—	31:6	18
CAA	10	7	1	2	23:14	15
Olimpia	8	7	—	1	36:5	—14
Astra	9	6	1	2	20:9	13
Unirea	9	6	1	2	18:12	13
SGA	11	4	1	6	21:22	9
Titanus	8	3	2	3	9:8	8
Tricolor	9	4	—	5	13:26	8
Transilvania	10	3	—	7	16:16	6
Înţelegerea	10	3	—	7	14:28	6
Banatul	9	1	—	8	6:32	2
Gaiana	10	—	—	10	4:33	—

Ioseph Herberger selecţioneurul unic al Berlinului, speră într'o victorie a echipei sale

D. Herberger, antrenorul federal al Germaniei şi selecţioneurul unic al Berlinului este omul căruia faimosul Dr. Otto Nerz i-a încredinţat destinele soccerului german. Echipa Berlinului joacă după sistemul în WM, pe care jucătorii l-au învăţat de minune. Este de altfel şi metoda de joc a Germaniei, aceiaşi pe care au aplicat-o la Bucureşti ungurii cu prilejul întâlnirilor dela 21 şi 22 Octombrie.

Intr'o declaraţie făcută ziarului „B. Z. Am Mittag", d. Herberger şi-a manifestat convingerea într'o victorie germană la Bucureşti.

DISTRICTUL DE FOOTBALL BUCUREŞTI

Comunicat

Se citează pentru şedinţa din 16 Noembrie 1939:

D. arbitru Blumenfeld Buţi arbitrul jocului de juniori Rapid cu Ioan Dârlău din 5.XI. 1939.

Delegatul clubului Juventus şi delegatul clubului Ager cu jucătorii Stamate Vasile şi Voicu Niculae.

D-nii arbitru Fried Ladislau, Căpitanu Ioan şi Gheorghe Dumitru.

Se citează d. Şai preşedinţele grupării Sp. Muncitoresc la şediul Districtului din str. Vasile Lascăr No. 9 pentru a da relaţii privitoare la adresa înregistrată la No. 1036/939.

Jucătorul Socec din gruparea S. T. B., şi jucătorul Dumitrescu Alex. din gruparea Şoimii şi d. Zamfir arbitrul jocului Şoimii şi Comro din 5.XI.1939.

Preşedintele Districtului
Maior **Dr. Gh. Brezeanu**

DELA COMISIUNEA DISTRICTUALĂ DE ARBITRI

Comunicat

Comisiunea luând în cercetare ultimile neprezentări ale d-lor arbitri la matchurile la cari au fost delegaţi; ţinând seama că cei în cauză au fost citaţi în regulă cu scrisoare recomandată şi de explicaţiile şi motivele date personal, a aplicat următoarele pedepse:

Tovaru Aurelian, absenţă motivată.
Guţescu Alex., idem.
Robin Eugen, idem.
Raţiu Vasile, idem.
Neguţ Ioan, absenţă nemotivată.
Mihăescu Alex., idem.
Ornştein Herman, idem.
Bărbulescu Ştefan, idem.
Bercovici Matei, idem.
Hajdău Ferdinand, idem.
Niţu Jean, 1 lună suspendare.
Chiriţescu Nicolae, 2 luni suspendare.
Andronescu Ioan, 6 luni suspendare.

Preşedinte, **Dr. Cpt. Z. Zamfirescu**
Secretar, **Şt. Alexandriu**

Noi amănunte dela conferinţa din Belgrad

Urmare din pag. I-a

ceastă conferinţă va avea loc în Decembrie.

De altfel, chiar fără participarea celor două ţări, cupa Europei Centrale va continua numai cu Ungaria, Iugoslavia şi România.

CUPA EUROPEI DE SUD-EST INTR'UN AN

In ceeace priveşte Cupa Europei de Sud-Est, un amănunt necunoscut este acela că o ediţie a acestei competiţii va dura un an, nu doi ca în Cupa Europei. Noua Cupă va începe, cum se ştie, anul viitor, şi în primăvară se va disputa turul, iar în toamnă returul.

Astfel că matchurile pe care România le-a perfectat pentru primăvară se vor disputa în cadrul Cupei Europei de Sud-Est. Şi iată care sunt matchurile:

31 Martie, Bucureşti: România-Jugoslavia.

14 Aprilie, Roma: Italia-România.

19 Mai, Budapesta: Ungaria-România.

Cu Italia, în cazul când aceasta consimte să participe.

REORGANIZAREA C. E. C-ULUI

In sfârşit, la conferinţa din Decembrie se va propune şi reorganizarea administrativă a Cupei Europei Centrale, în sensul ca să se aleagă un nou comitet şi un nou sediu al secretariatului, care — actualmente — este la Praga, preşedintele şi secretarul C. E. C.-ului fiind cehi.

Delegaţii federali la jocurile divizionare de Duminică

Comisiunea campionatului naţional a numit în şedinţa de Marţi seara următorii delegaţi federali pentru jocurile diviziei naţionale B. de Duminică.

SERIA I-a

Braşov

Metrom—C.A.O., delegat federal d. ing. Georgescu Ţopârlan.

Craiova

F. C. Craiova—F. C. Ploeşti, delegat federal d. Anghel Demetrescu.

Tg. Mureş

Mureşul—A. S. Constanţa, delegat federal, cpt. Dumitrescu.

Iaşi

Victoria C. F. R.—F. C. Brăila, delegat federal d. cpt. E. Toporăscu.

Chişinău

F. C. Nistru—Dragoş Vodă, delegat federal d. maior Al. Vladovici

SERIA II-a

Brad

Mica—Vulturii Textila, delegat federal d. dr. Traian Berbeciu.

Mediaş

Sparta—C. F. R. (Simeria), delegat federal d. Ilie Curea.

Timişoara

Electrica—Jiul, delegat federal d. Constantinescu Mihai.

Lupeni

Minerul—Chinezul, delegat federal preot Pop Ioniţă.

Arad

Gloria—C. F. R. (Tr. Severin), delegat federal d. N. Szabo.

SERIA III-a

Turda

Cimentul—Victoria, delegat federal d. Sabin Carnaţiu.

Oradea

Crişana—Universitatea, delegat federal d. ing. Porumb Sabin.

Reşiţa

S. S. M. R.—Stăruinţa, delegat federal d. Cădia Gh.

Câmpia Turzii

Industria Sârmei—Oltul, delegat federal d. cpt. E. Bedeleanu.

SERIA IV-a

Ploeşti

Ferroemail—Turda, delegat federal d. av. Aurel Cucu.

Cernăuţi

Muncitorul—Macaby (Chişinău), delegat federal d. ing. M. Bostan.

Brăila

Franco Română—Doc, delegat federal d. Const. Cuciaş.

Galaţi

D. V. A.—Macaby (Bucureşti), delegat federal d. T. Danielescu.

Ploeşti

Prahova—Traian, delegat federal d. av. Gh. Mihăilescu.

Industria Sârmei a câştigat cu 3-0 matchul cu Victoria (Carei)

In urma faptului că gruparea Victoria din carei era suspendată de F. R. F. A. pentru neplata sumei de lei 1.180 la data jocului cu Industria Sârmei Comisiunea campionatului naţional a anulat rezultatul de pe teren al jocului de mai sus, mologându-l cu 3:0 în favoarea Industriei Sârmei.

Arbitrii de tuşe la matchul Bucureşti - Berlin

D-nii Aurel Creţu şi Mircea Crutescu au fost delegaţi de comisia centrală a arbitrilor ca arbitri de tuşe la matchul Bucureşti—Berlin.

SPECTACOLE

Teatre

OPERA: Relâche.
NAŢIONAL: matineu: O scrisoare pierdută; seara: Profesorul Storiţin.
STUDIO: matineu: Medalionul; seara, avant premieră: Să divorţăm; Fericirea mea.
REGINA MARIA: matineu şi seara: Foc şi pară.
SĂRINDAR: matineu şi seara: Aproape de cer.
MUNCĂ ŞI VOE BUNĂ: matineu: Motanul şi Păpuşa cu p. rupt; seara: Nuntă pe datorie.
COMOEDIA: matineu: Păiajenul; seara: Două palme.
TEATRUL VESEL LA SAVOY: matineu şi seara: Părinţele căţeilor.
ALHAMBRA: matineu şi seara: Alhambra 4.12.86.
LIGA CULTURALĂ: Sacontala.
ALHAMBRA BABY (Pas. Comoedia): matineu şi seara: Alhambra Baby.

Cinematografe

ARO: Revoltă în Damasc şi jurnal. Fox şi O. C. R.
SCALA: „Oraşul Blestemaţilor".
CAPITOL: Stan şi Bran Eroi fără voie şi O complectare senzaţională. Filmul în relief şi jurnal
TRIANON: Olimpiada sovietică 1939.
CARLTON: Katerina cea mică, şi Jurnal Fox
A.R.P.A.: Bengali şi Jurnal.
SELECT: Poveste tristă, Film Românesc.
PALAS: In zori de zi şi Regina morţii.
FEMINA: Doamna păcătuieşte
ELISEE: Andy Hardy cowboy şi Jurnal Paramount.
ROXY: Sergentul Berry, jurnal Metro şi O. N. C.
FORUM: Honoluiu şi Kentucky.
REGAL: „Ea şi El".
BIZANTIN: Se lasă noaptea şi D-ra vedetă.
OMNIA: Oameni de mâine şi Sânge de cazac.
RIALTO: Albă ca zăpada şi cei 7 pitici şi Aventuriera.
NISSA: Gunga Din şi Luna de miere la Paris.
AIDA: Oameni cu aripi şi Ultimul post.
AMERICAN: Etajul cu bucluc şi Emigranţii.
BARCELONA: Bulu, tigrul alb, Alibiul d-rului Tindal şi Scandal în Clubul de Noapte.
COTROCENI: Brigada morţii şi Paradisul îndrăgostiţilor.
CARMEN: De-aşi fi rege şi Clubul aristocraţilor.
DACIA: Naneta are trei iubiţi şi Război şi pace.
DIANA: Legiunea africană şi Trader Horn.
DICHIU: Ultimatum şi Azilul de noapte.
EDISON: Evadatul din Insula Dracului şi Kentucky (oraşul pasiunilor).
FRANKLIN: Infernul îngerilor şi Spaima deşertului.
FLORIDA: Strada amintirilor şi In vâltoarea valsului.
GLORIA: Câinele din Baskerville şi Fecioare de azi.
GRAND: Focul din Chicago şi Vreau să mă mărit.
IZBANDA: Masca iubirii şi Fracul verde.
ILEANA: Andy Hardy iubeşte şi D-na şi d. detectiv.
LIA: Andy Hardy iubeşte şi Poltava.
LUCIFER: Viaţa furată şi Booloo, tigrul alb.
MARNA: Desmoşteniţii soartei, Femei în alb şi Trupa Titi Mihăilescu.
MARCONI: Nevasta brutarului, Crai de ghindă şi Trupa de reviste D'Ayol.
MILANO: Jertfa supremă şi S. O. S. Tanger.
MIORIŢA: Masca iubirii şi Macul roşu.
MODEL: Manuela şi Gunga Din.
NONI: Bătălia aurului şi Arme pentru China.
NERO: Azi cânt pentru tine şi Hanul groazei.
ODEON: Nu vreau să mor, Jurnal şi complectare.
PAX: Bestia umană şi Dubla existenţă a d-rului Clitterhouse.
PACHE: Regina carnavalului şi Vârtejul.
PARIS: Totul pentru tine, Legiunea diavolului, Trupa de musicuţe şi jurnal vorbit românește.
RAHOVA: Emigranţii şi Destin.
REX: Conflict şi Tentaţie.
SPLENDID: Jertfa supremă şi Secretul unei artiste.
TOMIS: Nu vreau să mor, Răţoiul Don Juan şi Jurnal Fox.
TRIUMPH: Fra Diavolo cu Stan şi Bran şi Colivia de aur.
UNIC: Poltava şi Andy Hardy iubeşte.
UNIREA: Katia şi Tura, zeiţa junglei.
VOLTA BUZEŞTI: Intre glorie şi dragoste şi Băeţi în uniformă.
VOLGA: Femeia care primeşte palme, Allo Haway şi jurnal.
VENUS: Eroul dela Marna şi Vraja albă.

Football Football Football Football

Mureşul a cerut C. C. N.-ului să fie programat în divizia A

D-nii Ibrăileanu şi Lupaşcu n'au fost suspendaţi

Gloria C. F. R. urmează să fie retrogradată în district?

In urma hotărîrii comisiunei superioare de apel, care a descalificat gruparea gălăţeană Gloria C. F. R. şi a eliminat-o din divizia naţională A, s'a creat o stare care până acum nu s'a mai produs în footballul românesc.

Natural că o hotărîre de această gravitate nu putea să nu producă în intreaga lume sportivă românească o senzaţie colosală.

IN PRIMUL RAND O RECTIFICARE

Din nefericire, în ziarul nostru de eri s'a strecurat o eroare cu totul regretabilă. E vorba de suspendarea d-lor ing. Ibrăileanu Virgil şi procuror Lupaşcu.

De fapt, lucrurile stau aşa: d-lor nu au fost suspendaţi, ci pedepsirea a fost numai cerută dar neadmisă, iar la această decizie, d. Reuss a făcut opinie separată.

GLORIA C. F. R. URMEAZA SA FIE RETROGRADATA IN DISTRICT?

Comisiunea superioară de apel, când a dat pierdut Gloriei primul joc cu Mureşul, a decis retrogradarea echipei gălăţene în divizia naţională B.

Ori, problema se pune în felul următor: prin decizia comisiunei superioare de apel, Gloria C. F. R. este considerată în drept ca nepromovată în A., ca rămasă mereu în B. Conform art. 191 din regulamentul de administraţie, ce urmează să fie retrogradată în categoria imediat inferioară celeia în care se afla la data contestaţiei, adică din divizia naţională B în campionatul districtual.

HOTARIRE EXECUTORIE, DAR NU DEFINITIVA

Situaţia Mureşului este oare-cum neclară şi de loc satisfăcătoare. El stă pe o decizie executorie dar nu definitivă, căci un recurs al Gloriei la biroul federal ar putea aduce eventual reformarea deciziei comisiei superioare de apel.

In drept, de Marţi seara, Mureşul poate fi considerat promovat în divizia naţională A: art. 347 combinat cu 272 din R. A. arată precis că după omologarea match-ului dela Galaţi cu 3 : 0 în favoarea Mureşului, acesta a promovat.

UN VICIU DE FORMA IN DECIZIE?

Reamintim cititorilor că decizia comisiunei superioare este următoarea: se omologhează jocul dela Galaţi dintre Gloria C. F. R. şi Mureşul cu 3 : 0 în favoarea ultimei grupări.

Sistemul nu este în concordanţă cu dispoziţiunile regulamentare privitoare la jocurile de baraj. Acestea arată că în cazul acestui fel de jocuri nu se omologhează rezultatul matchului ci se anulează intreg barajul, iar echipa câştigătoare a contestaţiei se promovează automat în categoria superioară.

O CERERE A MUREŞULUI CATRE C. C. N.

Mureşul a adresat aseară o cerere comisiunei campionatului naţional, cerere în care solicită să fie programată în divizia naţională A, iar gruparea A. S. Constanţa să fie anunţată să nu se mai deplaseze la Tg. Mureş Duminică.

Cererea va fi luată în discuţie în şedinţa viitoare.

In cutii a 3 tablete şi 20 tablete

La 19 Noembrie echipa Capitalei va juca „invers" de cum a jucat echipa naţională la 22 Octombrie

(Continuare din pag. I-a)

Cari au fost spre sfârşitul şedinţei, foarte însufleţite.

BOGDAN VA AVEA UN REGIM SPECIAL!

Aşa dar, în matchul cu echipa berlineză, formaţia noastră nu va aplica total principiile „metodei româneşti în W".

Mai precis, Bogdan va veni foarte puţin înapoi.

El va fi astfel mai aproape de Şipoş şi va construi majoritatea acţiunilor noastre.

Bodola va juca rolul normal al interului în metoda echipei noastre.

In apărare, lucrurile sunt neschimbate. Poate că Răşinaru va juca totuşi, ceva mai defensiv căci Berndt, centrul atacant al echipei germane, este cel mai periculos om al formaţiei şi în acelaşi timp un jucător dotat cu o excepţională putere de pătrundere.

SIPOŞ SE VA INCADRA FOARTE BINE ÎN METODA ECHIPEI NOASTRE

Una din problemele echipei a fost şi posibilitatea de încadrare în noua metodă a lui Şipoş.

O problemă relativă, firească, pentrucă un jucător de clasa lui Şipoş poate juca după orice metodă. Ea nu mai există însă în momentul de faţă pentru că metoda echipei Capitalei şi a echipei naţionale este cu totul familiară lui Şipoş.

Intr'adevăr, aripa dreaptă a Rapidului a declarat că tot aşa a jucat şi în Elveţia, când echipa lui era antrenată de orădeanul Kirchner.

Echipa Capitalei va avea deci o unitate de stil şi sistem. Pentru randamentul ei şi pentru spectacol, lucrul acesta este de cea mai mare importanţă.

O PRIMA DE 6.000 LEI DAR NU PENTRU... VICTORIE

La sfârşitul şedinţei, d. Virgil Economu a anunţat pe jucători că d. general Gabriel Marinescu a făgăduit o primă de 6.000 lei.

Spre deosebire de celelalte matchuri, prima aceasta, care va fi acordată în caz de victorie, este mai mult o răsplată a comportării frumoase, pe care au avut-o jucătorii selecţionaţi în tot cursul campionatului.

Preşedintele F. R. F. A. a vrut să profite de acest match de sfârşit de sezon pentru a răsplăti eforturile selecţionaţilor.

„Spiritul nou" e prezent în cele mai mici acţiuni.

AZI, ANTRENAMENT LA A.N.E.F.

Ultimul antrenament practic al selecţionabililor se va desfăşura azi, după amiază, la ora 14, pe A.N.E.F.

Ca şi antrenamentul de Marţi, acesta de azi va fi tot un antrenament al echipei Capitalei.

Precizarea este necesara pentru a spulbera ideile celor, cari consideră aceste antrenamente ca nişte matchuri de trial. Echipa, deşi este făcută cunoscut publicului cu o zi înainte de match, este alcătuită. Antrenamentele se fac pentru ca jucătorii să se familiarizeze cu metoda, nu pentru a se verifica jucătorii. Verificarea acestora se efectuează în matchurile de campionat.

După antrenamentul de azi jucătorii vor fi cantonaţi.

Struşka are o părere foarte bună de echipa Berlinului...

...pe care a văzut-o în matchul cu Praga

Miloş Struşka, popularul fost jucător al Venusului, şi de nenumărate ori selecţionat în echipa Capitalei, a avut ocazia să-i vadă pe adversarii noştri de Duminică, anul trecut, la Praga, cu prilejul matchului Berlin-Praga.

Struşka, a cărui pricepere în materie a dat până acum examene strălucite — a fost antrenorul federal al Norvegiei — a rămas entuziasmat de jocul berlinezilor, pe care îi socoate extrem de periculoşi pentru echipa bucureşteană. Simplul fapt că în matchul acela, Berlin a făcut joc egal cu Praga (2—2) constitue cel mai mare elogiu, care se poate aduce oaspeţilor noştri. Prin urmare, mai mult ca oricând, se cere o atenţiune maximă din partea reprezentanţilor noştri.

D. Mika Popovici, arbitrul jocului Bucureşti-Berlin, soseşte astăseară

După cum se ştie, conducător al matchului dintre reprezentativele Berlinului şi Bucureştilor care se dispută Duminecă în Capitală, a fost ales arbitrul jugoslav Popovici.

Eri seară a sosit la F. R. F. A., o telegramă din partea federaţiei jugoslave, în care aceasta anunţă că d. Popovici soseşte astă seară în Capitală.

Tragerea la sorţi a optimilor de finală a Cupei României a fost amânată cu o săptămână

Aseară urma să se întrunească la F. R. F. A. comisiunea Cupei României pentru a se proceda la tragerea la sorţi a optimilor de finală.

Cum situaţia financiară a părţii de până acum a competiţiei nu a fost încă precizată, comisiunea a amânat tragerea la sorţi a etapei viitoare pentru Miercuri 22 Noembrie.

ca unilaterală.

C. C. N. a reprogramat la 26 Noembrie la Cernăuţi jocul Dragoş Vodă-F. C. Brăila

Amintim cititorilor că F. C. Brăila a pierdut jocul de campionat cu Dragoş Vodă pentrucă s'a prezentat la arenă cu 7 minute după ora programărei.

Comisiunea campionatului naţional a dat jocul câştigat de Dragoş Vodă cu 3:0. Brăilenii au făcut apel şi au obţinut câştig de cauză, acest fel încât comisiunea campionatului naţional a reprogramat jocul la 26 Noembrie a. c. la Cernăuţi urmând să se decidă ulterior în sarcina cui cade organizarea jocului.

Fondul diviziei naţionale B a fost modificat

In ultima sa şedinţă, comisiunea campionatului naţional a decis să unifice fondul diviziei naţionale B. Până acum cele patru serii îşi aveau fiecare separat fondul ei. Acestea au fost contopite pentruca ajutoarele medicale acordate jucătorilor accidentaţi — foarte numeroşi anul acesta — să poată fi achitate integral. In cazul când fondul diviziei B va fi insuficient, ajutoarele vor fi suportate şi din fondul diviziei A.

Noul birou al Venusului a fost ales în şedinţa de aseară

Comitetul clubului Venus a ţinut aseară şedinţă sub preşedinţia d-lui av. Eladescu, având pe ordinea de zi — printre altele — alegerea biuroului, a vice-preşedinţilor, secretarului general, etc.

Iată formaţia biuroului, cum şi conducătorii săi:

Preşedinte: **loc vacant, ca omagiu de respect şi recunoştinţă pentru d. ministru general Gabriel Marinescu.**

Prim vice-preşedinte: **av. Alexandru N. Eladescu.**

(Aleşi de adunarea generală)

Vice-preşedinţi: **Ioan Evian, profesor universitar; Radu Pascu, prim-preşedinte al Curţii de apel; Alfred Paximade, chestor poliţia judiciară; Nicolae Apăteanu, avocat, fost director minist. finanţe.**

Secretar general: **Maior Dumitrescu C-tin, A.C.T.**

Casier general: **Ioan Nicolaescu-Balş, func. M. Oficial.**

Comisia de conducere: **d-nii Alex. Eladescu, Radu Pascu, Alfred Paximade, N. Apăteanu, maior Dumitrescu.**

Comisiunea administrativă şi de control: **d-nii prof. I. Evian, lt.-col. D. Constantinescu, secretar general prefect. poliţiei Capitalei, Mihail Enăceanu, director C.A.M.**

SERBAREA VENUSULUI

Luni dimineaţă, la ora 11, arena Venus va fi teatrul unei duble serbări a „negrilor": aniversarea zilei de naştere a d-lui ministru general Gabriel Marinescu şi aniversarea a 25 de ani dela înfiinţarea A. S. C. Venus.

Shoturi şi bare

In aşteptarea aprobării campionatului Franţei, consiliul federaţiei franceze de football a aprobat regulamentul cupei Franţei 1939-40, care se va desfăşura, caşi în timpul războiului din 1914, sub numele de Cupa Charles Simon. Datele cupei reţinute sunt următoarele: 17 Decembrie, 7 Ianuarie, 2 Februarie, 3 Martie, 7 Aprilie şi 5 Mai (finala).

Pe de altă parte, forul francez este în tratative cu autorităţile militare britanice pentru un match: Armata Franceză-Armata Engleză.

*

Cu prilejul matchului Ungaria-Iugoslavia, Vincze (Ungaria) a jucat pentru a 25-a oară în echipa naţională, iar Vujadinovici pentru a 50-a oară.

*

— De ce eşti aşa nervos. Petrică, în timpul matchului? — întreabă un amic pe cunoscutul portar al Rapidului.

— Cum să nu fiu nervos când am în faţă în permanenţă un centru înaintaş cu shot atât de periculos!...

— Pe cine?

— Lengheriu...

— !?

(La Crişana, actualul fundaş al Rapidului juca centru înaintaş...).

*

Ţara Galilor a terminat la egalitate cu Anglia, după ce a condus o repriză cu 1:0. Rezultatul final e 1:1. Matchul s'a disputat la Cardiff.

*

„Bogdan, ai jucat foarte slab la antrenament, i-a spus d. Virgil Economu ieri seară.

„A fost mingia prea tare.

„Să schimbăm mingia atunci, a răspuns Sfera.

„Sau să-l schimbăm pe Bogdan, a replicat selecţioneurul unic.

AZI LA BANEASA

Program variat şi alergări interesante

Trei handicapuri reuşite

Penultima reuniune de galop din anul prezent va avea loc azi la Băneasa. Alergările zilei foarte variate promit să furnizeze interesante dispute.

Accentul zilei cade asupra celor trei handicapuri cari sunt bine întocmite şi vor da loc la dispute aprige.

Cine va câştiga?

PREMIUL FRUIT PICKER

In lupta finală vor conta probabil Balyhoo, Avanti şi Leoaica. Avanti nu oferă suficiente garanţii de validitate. In cazul că este bine, va fi redutabil.

Balyhoo n'a lipsit dela sosire în ultimul timp. Pensionara lui Pinka abordează distanţa ei favorită. Cu descărcarea lui Grecu, şansa ei sporeşte. Leoaica probabil că îi va fi o adversară serioasă.

Indicăm: BALYHOO, *Leoaica.*

PRIMA REPRIZA A PREMIULUI FLORDONA

La prima vedere se remarcă Nae, Colombo, Cornita şi Mazeppa.

Nae se află în formă. Ultima oară s'a comportat nesperat de bine. Totuş este îndoelnic dacă poate da 1½ kilograme lui Colombo. Armăsarul d-lui Câmpeanu abordează distanţa lui favorită. Pentru acest considerent îl instalăm favorit.

Dela Cornita şi Mazeppa ne aşteptăm la o figură frumoasă. Cu deosebire de Mazeppa.

Indicăm: COLOMBO. *Nae,* Mazeppa.

REPRIZA A DOUA A PREMIULUI FLORDONA

Miţa a figurat în câteva curse. Pensionara lui Beeson poartă o greutate scăzută. In acest lot de cai modeşti, cu 46½ kilograme, n'ar fi exclus să scape.

O bună şansă mai are în cursă Drapel. Cu o valoare medie s'ar cuveni să triumfe.

O menţiune şi pentru Luţica.

Indicăm: MIŢA. *Drapel,* Luţica.

PREMIUL SASCA

Maffia nu de mult a fost o serioasă adversară pentru Carsix şi Voicuţa. Nu este însă o iapă pe şansa căreia să se poată conta.

Cei doi reprezentanţi ai hergheliei Scrovişte deasemeni mai sunt bine plasaţi în cursă.

Dacă Fârtat va accepta startul este capabil de victorie. Şi Găman are veleităţi serioase.

Indicăm: HERGHELIA SCROVIŞTE, *Maffia.*

PREMIUL DE IARNA

Câştigătorul trebue căutat între Tour de Vis, Liliac II şi Monfancon.

Tour de Vis este excelent recomandat de antecedente. Totuş dând descărcări, misiunea lui este dificilă. Principalul lui adversar este Liliac II. Pensionarul lui Gabens a fugit bine în premiul Filipescu. La 5 kilograme de Tour de Vis, pare în situaţie de superioritate.

Indicăm: LILIAC II, *Tour de Vis,* Montancon.

PREMIUL FLUERAŞ

Olaf pare în bună condiţie. Totuş misiunea lui este foarte dificilă. Roy şi Etelköz sunt serioşi adversari pentru el.

Indicăm: OLAF, *Roy,* Etelköz.

CONCURENŢII PROBABILI

Pr. FRUIT PICKER — Vânzare 20.000 lei — 1200 metri (L. D.)

Pricina	47½	0
Lira	47½	0
Leoaica	52	Oprescu
Jaf	39½	St. Simon
Caiafa	49	Tasim
Golanca	46	0
Balyhoo	48	Grecu
Micşunea	45	Huţuleag
Avanti	51	Tănase

Pr. FLORDONA — W. h'cap 22.000 lei — 1500 metri (P. I.) Repriza I-a

Sukoro	63½	0
Cătălin	63	0
Măcieş	58½	Ilinca
Cornita	58	Cucu
Nae	57½	J. Gill
Carmen	57	G. Enescu
Colombo	56	R. Cristea
Furtuna	55	Horvat
Tricolor	54	0
Mazepa	53½	Mullot
Vigo	53	Ionescu
Roy	52½	0
Etelköz	52½	0
Cin'te ţine	50½	Tasim
Şoim	50	0
Smeu	50	0
Molda	48	Iosza
Farmec	48	Tănase

Pr. FLORDONA — W. h'cap 22.000 lei — 1500 metri (P. I.) Repriza II-a

Lăncier	64½	0
Leoaica	64½	0
Talalka	64	Huţuleag
Li	64	0
Ştefania	64	Tănase
Silver Prinţ	64	R. Cristea
Onuţa	63	A. Enescu
Băbuca	58½	G. Horvat
Caiafa	58½	Tasim
Luţica	56	Cucu
Drapel	56	G. Enescu
Golanca	55½	Tasim
Lira	55½	Oprescu
Traviata	55½	Ilinca
Pricina	53	J. Gill
Melitta	48½	x
Naum	47½	0
Miţa	46½	Oprescu
Jony	45	0

Premiul SASCA — Mixtă 30.000 lei — 1500 metri (P. V.)

Paiaţa	50	Tasim
Maffia	50	Iosza
Beauty	51½	Logofătu
Găman	59	Ilinca
Fârtat	54	0
Cine-va	50	0
Gorică	54	Cucu
Bucuria mea	50	Tănase
Estoc	54	J. Gill.

Premiul de IARNA 25.000 lei — 1200 metri (L. D.)

Dark Kopi	50	Crişan
Monfaucon	50	Cucu
Agitatote	50	Logofătu
Smaranda	60½	0
Blue Girl	50	Oprescu
Olanita	50	Nicodin
Liliac II	50	Tănase
Barius	51½	Florescu
Crainic	50	?
Burgos	50	x
Tour de Vis	53	0

Pr. FLUERAŞ — Handicap 25.000 lei — 2400 metri (P. V.)

Afurisit	64	0
Rubin	63½	R. Cristea
Măcieş	62	0
Necaz	60½	x
Amnar	59	Ilinca
Orion	58	Cucu
Roy	56	G. Enescu
Etelköz	56	Cucu
Farmec	53	Huţuleag
Hop şi eu	52	Mullot
Li	50½	Iosza
Olaf	46½	Tasim
Luţica	41	0

Azi la Băneasa

● ALERGARILE încep la orele 13.30 precis.

● EVENTUL va funcţiona în următoarele curse: a doua cu a treia (reprizele premiului Flordona) şi a patra cu a cincea (premiul Şasca şi premiul de Iarnă).

PRONOSTICURILE PRESEI

ZIARELE	Premiul Fruit Piker	Pr. Flordona Repriza I	Pr. Flordona Repriza II	Premiul Sasca	Premiul de Iarnă	Premiul Flueraş
Universul-Sport	Balyhoo Leoaica	Colombo Nae	Miţa Drapel	H. Scrovişte Maffia	Liliac II Tour de vis	Olaf Roy
Gazeta Sport.	Avanti Caiafa	Colombo Nae	Miţa Silver Prinţ	Maffia Cineva	Liliac II Betty	Olaf Necaz
Universul	Micşunea Lira	Carmen Smeu	Caiafa Luţica	Maffia Estoc	Barius Burgos	Olaf Roy
Curentul						
România						
Timpul	Avanti Jaf	Nae Mazeppa	Luţica Talalka	Maffia Fârtat	Gr. Hananel Liliac II	Roy Necaz
Ordinea	Golanca Jaf	Colombo Nae	Luţica Lira	Fârtat Maffia	Tour de vis Barius	Amnar Necaz
Seara	Micşunea Jaf	Colombo Şoim	Caiafa Traviata	Maffia Estoc	Tour de vis Liliac II	Olaf Farmec
Semnalul	Caiafa Lira	Smeu Molda	Silver Prinţ Melitta	Estoc Găman	Liliac II Burgos	Olaf Farmec
Evenimentul	Balyhoo Jaf	Mazeppa Molda	Lira Traviata	Găman Maffia	Gr. Hananel Dark Kopi	Orion Olaf
Cei mai indicaţi	Avanti 2 Micşunea 2 Balyhoo 2 Gr. Grigor. 2	Colombo 4 Mazeppa 1 Carmen 1 Smeu 1 Nae 1	Luţica 2 Miţa 2 Caiafa 2 Lira 1 Silver Prinţ 1	Maffia 4 H. Scrovişte 3 Estoc 1	Liliac 3 Gr. Hananel 2 Tour de vis 2 Barius 1	Olaf Amnar 1 Roy 1 Orion 1

hipism

INFORMAŢII

ERI LA BANEASA TRAP

● AU FOST distanţaţi: *Iarba* şi *Speranţa,* în premiul Struma, pentru galopuri repetate.

Câmp, în premiul Ecrene, pentru galop la sosire.

Giovinezza II, în premiul Burgas, pentru galop la sosire.

Voraus în premiul Timoc, pentru mers neregulat.

● ŞI-AU CORECTAT recordul carierii:

Movila, cu 1,4 secunde; noul record 1.31.4.

Arama, cu 0,2 secunde; noul record 1.38.5.

Jolly, cu 3,3 secunde, noul record 1.29.9.

Bistricioara, cu 0,9 secunde; noul record 1.37.7.

● GH. IURCA, băiat de grajd a fost amendat cu 500 lei, pentru că a intrat în benzi cu Brad, în premiul Filipopoli.

● LA EVENT s'au plătit cotele:

TRIBUNA

Movila-Jocker 323.
Amy Scotland-Arama 209.
Bistricioara-Va-ta 425.
Va-ta-Ben Hur 2.625.

PELUZA

Movila-Jocker 775.
Amy Scotland-Arama 510.
Bistricioara-Va-ta 533.
Va-ta-Ben Hur 1.150.

● **JOCUL AUSTRIAC,** început cu 141.98[illegible] lei, s'a ridicat la 159.840 lei şi s'a închis, după victoria iepei Va-ta în premiul Varna.

● VRAJITOR, aparţinând d-lui E. Weich, a intrat în antrenament la Pavlic.

● FATMA, VETURIA şi VOINICU au fost expediate la herghelia d-lui A. Zeniade, până la 1 Februarie.

● BENITO H. P. a fost cumpărat de d. Bergamer şi a trecut în antrenament la Pavlic.

● **D. CAPITAN FILIPESCU, proprietarul iepelor Nutza Worty şi Năluca, a fost înaintat la gradul de maior. Felicitările noastre.**

● PRIMA înscriere în Derbyul Român de Trap, din 1940, se face până la 1 Decembrie, orele 12 a. m., la secretariatul Societăţii Hipice Române de Trap, hipodromul Băneasa Trap, bulevardul Mărăşti nr. 65.

ALERGĂRILE DE TRAP

Băneasa Trap; Ziua 23-a, Sâmbătă 18 Noembrie

— PROGRAM DEFINITIV —

Premiul POMERANIA Condiţie (1/2) — 13.000 lei

2100 Luminiţa
2120 Harry Boy, Dâmb
2140 Candriu, Elena
2160 Peter Gordon, Silvana, Aluniş
2180 Geischa, Zenit, Va-ta
2220 Nataşa, Ghimp, Extra, Handicap
2300 King Worthy
2340 Dorka

Premiul SILEZIA Condiţie (1/1) — 13.000 lei

1680 Domnia, Union, Fusta II, Uraca
1700 Lăutar, Bănuţa, Dreapta, Princesse Axtell
1720 Iarba, Tara
1740 Bistricioara, Tara, Joker, Speranţa
1780 Don, Ialpug
1800 Călin
1820 Hispano

Premiul OSTMARK Condiţie — 18.000 lei

2140 Sultana
2160 Valenţio, Brebenea, Extra
2180 Nation, Katy C., Bruma II
2200 Winsome Jo[illegible]sedale, Havana, Dorka
2220 Kanada, Be[illegible]lşug
2260 Haron

Premiul B[illegible]AVARIA Handicap — [illegible] 13.000 lei

2100 Furor
2120 Prinţ Wort[illegible]y, Comoara
2140 Dudu Gord[illegible]n, Turla, Urganda
2160 Elişor, Crăia[illegible]sa, Ialpug, Giovinezza II
2200 Pan Worthy[illegible], Paj Axtell
2220 Puica, Diad[illegible]ia Lul

Premiul C[illegible]HIANTI Record — [illegible]21.000 lei

2200 Jarvis
2220 Nation, Dor[illegible]ka, Ben Hur
2240 Havana, T[illegible]utun, Pock
2260 Gruia, Kun[illegible]dry
2280 Petruş
2320 Joppa Hano[illegible]ver

Premiul V[illegible]ESTFALIA Performanţă [illegible] — 13.000 lei

2100 Prinţ Wort[illegible]hy
2120 Bistricioara, [illegible] Puşa, Lilia
2140 Crăiasa, Du[illegible]du Gordon, Columbus
2160 Cilly Hanov[illegible]er, Cliford Hanover
2180 Paj Axtell
2200 Diadia Lul, Zarzăr
2220 Tais

Premiul PRUSIA Handicap — 18.000 lei

1700 Inel, Ieroşca II, Catinca, Voevodul Ţiganilor
1720 Wodka, Kamaa, Ghimp
1740 Prokator, Blondella, Kitty Clair, Giuditta, Luntraş, Theodora, Viziru, Pleava
1760 Vivat, Kanada, Viitor, Sam Worthy, Pandur
1780 Antrag, Voraus, Little Orphan, Josedale Margot
1820 Gondolat II, Amilkar

Premiul SAXONIA Handicap — 15.000 lei

2100 Elixir, Primăvara, General Worthy
2120 Peter Gordon, Pinkerton, Elena, Makrele, Livada
2140 Peter Worthy, Va-ta, Ostaş, Durdulia, Răsura
2160 Dorna, Hollo, Spic, Tufănica, Oborean, Extra
2180 Leu, Busuioc, Nutza Worthy, Vointa
2200 Handicap, Santuta

Publicări de greutăţi

Băneasa, Ziua XXIII-a, Duminică 19 Noembrie

Pr. HOLTEI — W. h'cap 22.000 lei — 1600 metri

Alice	74½
Rubin	72½
Carmen	71
Povestea	69
Vigo	67
Roy	66½
Etelköz	66½
Cin'te ţine	64½
Blank	64
Şoim	64
Smeu	64
Meşteru Manole	62½
Molda	62
Farmec	62
Aida	61½
Hop şi eu	61
Leoaica	60
Li	59½
Onuţa	58½
Suliţa	55
Caiafa	53½
Puişor	53
Luţica	51½
Golanca	51
Balyhoo	48
Miţa	45
Jaf	45

Premiul MURAT — Handicap 25.000 lei — 1000 metri

Blue Girl	65½
Mărţişoara	61½
Principesa	60½
Rada III	60½
Burgos	59½
Crainic	59
Persane	58½
Olanita	58
Carsix	56
Şuvoi	55
Odihna	53
Barcău	53
Orette	53
Noroc	51½
Garoafa II	51
Fârtat	50½
Zefir	49
Lecaude	48½
Capriole	48
Florence	47
Jagodka	47
Hangiu	46½
May Day	46½
Mircioaia	46
Lilly	45
Şoimar	45
Niculae	44½
Strâmba	44
Arosa	40

Pr. de CONSOLAŢIE — H'cap 25.000 lei — 1500 metri

Cătălin	67
Nae	61½
Colombo	60½
Amnar	59½
Necaz	59½
Furtuna	59
Povestea	59
Tricolor	58
Vigo	57
Roy	56½
Etelköz	56½
Monette III	55½
Cin'te ţine	54½
Blank	54
Şoim	54
Smeu	54
Meşteru Manole	52½
Hazliu	52½
Farmec	52
Aida	51½
Lăncier	50
Leoaica	50
Talalka	49½
Ştefania	49½
Silver Prinţ	49½
Onuţa	48½
Suliţa	45
Băbuca	44
Puişor	43
Baby II	42½
Drapel	42
Traviata	41
Lira	41
Pricina	40
Jony	40

IERI LA BANEASA TRAP

Herghelia Rodica a câştigat două curse

Excelenta comportare a iepei Jolly.— I. Szabo învingător de trei ori.— Ben Hur în mare formă.— Movila, Amy Scotland, Mura şi Bistricioara au concurat bine

Reuniunea de eri dela Băneasa Trap a oferit un program interesant, ca alergări deschise cari au beneficiat de participarea a numeroşi concurenţi.

Sub toate aspectele reuniunea a fost reuşită. Cele opt probe depe program au fost spectaculoase pe teren, dând rezultate asupra cărora ne vom opri.

La loc de cinste consemnăm dublul succes al hergheliei Rodica reuşit cu Amy Scotland şi Mura.

Prima, o iapă americană de reală valoare, şi-a adjudecat premiul Ohrida dispunând de Brebenea şi Torent. Intr'un accentuat progres, ea a promovat în rândurile celor mai buni cai de trei ani.

Mura deasemeni a fugit impecabil în premiul Timoc.

Confirmând excelentele ei exhibiţii recente a dispus după mare luptă de Theodora prezentată deasemeni în frumoasă formă. Succesele formaţiunei d-lui colonel Georgescu, unul din cei mai vechi proprietari şi crescători, sunt de natură să compenseze activitatea unui pasionat militant al trapului românesc.

Un rezultat foarte semnificativ este desigur şi acela reuşit de Ben Hur în premiul Vardar. Cu această ocaziune surul a marcat una din cele mai valoroase exhibiţii din cariera sa.

In acest sens, calitatea învinşilor este concludentă. A lăsat în urmă o serie de trăpaşi confirmaţi şi trei vedete

D. Tassopol l-a susţinut energic în lupta finală.

O deosebit de merituoasă exhibiţie a mai realizat Bistricioara. Raymer are un deosebit merit la transformarea acestei iepe care a fugit eri peste aşteptări.

Au mai câştigat Movila, Va-ta, Arama şi Jocker.

In primul rând, vom insista asupra iepei Arama care a dovedit că posedă multe posibilităţi.

Incheind, trebue să ne ocupăm de cel mai important fapt al zilei. Admirabila comportare a iepei Jolly. Pensionara Grajdului Sterea a realizat o performanţă cu drept cuvânt splendidă. A avut o acţiune puţin comună unui mânz. Ca un foarte bun cal vârstnic. Deşi a greşit odată lung, a marcat 1.29,9. Fără galop ar fi reuşit desigur 1.28.

Este cel mai bun cal de doi ani care a fugit până acum în România.

Rezultatele tehnice

835. Premiul FILIPOPOLI — Condiţia (1/1) (14,06) 9000, 2300, 1000, 700 lei

834 MOVILA	1	1700	2.35^4	1.31^4	Strijinuc	71	115
830 Busuioc	2	1700	36^6	32^1	Moldovan	94	78
828 Kitty Clai	3	1760	37^8	29^7	Cerkasoff	18	19
834 Sorvaneţ	4	1720	38^7	32^1	Borisiac	70	64
820 Brad		1700	41	34^7	Iurca	82	61
773 Benito H.		1680	42^6	36^8	Vârlan	55	52
818 Coconaş		1740	43^8	34^1	Russ	6598	2200
833 Ciclop		1740	50^9	38^3	Ghinea	263	2200

MOVILA (Sixtus şi Muszika) aparţine d-lui N. Stănciulescu şi este antrenată de C. Slobozenco
Primă de crescător lei 900 d-lui Col. I. Georgescu
Cotele: Tribună: 71; 15, 15, 12; Peluză: 115; 16, 12, 12:10 lei

836. Premiul STRUMA — Condiţia (1/1) (14,31) 9000, 2300, 1000, 700 lei

832 JOKER	1	2180	3.36^2	1.39^3	Szabo	28	30
810 Puşa	2	2160	37^9	40^6	Borisiac	21	24
803 Dreapta	3	2120	39^5	43^5	Crotenco	568	259
803 Princesse Axtell	4	2140	39^7	42^7	Corol	47	64
825 Dracu		2100	39^9	44^7	Slobozenco	542	307
803 Uraca		2100	42^6	46	Zabelin	571	546
825 Iarba		2120	56^8	51^7	Lucan	75	47^1
832 Speranţa		2160	57^6	40	Iurca	217	149^2

1) dist. VII pt. galopuri repetate
2) dist. VIII pt. galopuri repetate

JOKER (Jreţ şi Zum Zum) aparţine d-lui Lt.-Col. Efstatiade şi este antrenat de I. Szabo
Primă de crescător lei 900 d-lui Lt. Col. Efstatiade
Cotele: Tribună 28; 11, 13, 29; Peluză: 30; 13, 15, 32:10 lei
Event: Tribună: 323; Peluză: 775:10 lei

837. Premiul OHRIDA — Condiţie (14,56) 10.000, 3000, 1200, 800 lei

782 AMY SCOT.	1	2140	3.17	1.32^1	Szabo	38	31
822 Brebenea	2	2180	17^4	30^6	Gaidaev	83	70
805 Torent	3	2180	17^9	30^6	Crainic	31	37
804 Havana	4	2220	17	29	V. A-sky	29	32
83 Tutun		2220	17^9	29^1	Slobozenco	95	95
834 Cupidon		2180	21^2	32^3	Dobrescu	794	323
822 Bruma II		2180	23^2	33^2	Lucan	132	95
815 Dorna		2140	34^6	40^6	Toderaş	795	2385

AMY SCOTLAND (Scotland şi Amy Mc. Elwyn) aparţine Hergh. Rodica şi este antrenată de I. Szabo
Cotele: Tribună: 38; 14, 14, 12; Peluză: 31; 16, 16, 15:10 lei

838. Premiul ECRENE — Condiţie (1/1) (15,19) 12000, 3700, 1500, 800 lei

821 ARAMA	1	1240	2.02^3	1.38^8	Dobrescu	23	22
793 Joly	2	1360	02^3	29^9	Gaidaev	23	22
821 Fugar	3	1220	02^6	40^7	V. A-sky	106	98
821 Dulcinea	4	1240	03	39^2	Thal	99	170
821 A 1		1240	03^3	39^4	T. Marcu	88	82
797 Aurica		1280	03^4	36^4	Gram	149	38
829 Voinicu		1200	05^2	44^8	Podoleacov	1773	019
821 Victor		1220	09^8	46	Corol	858	465
821 Chilipir		1200	09^7	48^1	Crotenco	281	189
797 Allah		1240	15^6	49^4	Fischer	27	33
821 Câmp		1240	05^7	41^4	Szabo	342	706^1

1) dist. VIII pt. galop sosire

ARAMA (Saperlot şi Elisabeth Mary) aparţine Grajdului Sterea şi este antrenată de J. Marcu
Primă de crescător lei 1200 d-lui P. Constantinescu
Cotele: Tribună: 23; 18, 23, 19; Peluză: 22; 19, 22. 23:10 lei
Event: Tribună: 209; Peluză: 510:10 lei

839. Premiul BURGAS — Handicap (15,44) 9000, 2300, 1000, 700 lei

825 B-CIOARA	1	1760	2.52	1.37^7	Raymer	34	41
832 Dudu Gordon	2	1760	52^5	38	Gaidaev	72	80
819 Bănuţa	3	1700	52^7	41^6	Gram	291	2173
832 Urganda	4	1780	53^4	37^4	Zabelin	195	130
832 Prinţ Worthy		1760	53^8	38^8	Crotenco	91	175
810 Fusta II		1700	54^5	42^7	Slobozenco	356	652
825 Crăiasa		1780	55	38^8	Dobrescu	310	191
819 Tara		1780	54^2	38^4	Drăgotescu	543	1086
792 Ulm		1700	56^8	44	Pavlic	110	54
832 Furor		1760	58^8	41^6	C. D-trescu	—	—
825 Comcara		1760	3.00^6	42^6	Fischer	652	465
806 Domnia		1700	00^8	46^4	Corol	905	854
775 Peter Volo		1780	06^6	44^6	Cerkasoff	88	89
792 Ikar		1700	08^5	51^1	Borisiac	651	74
825 Uria		1740	11^2	49^6	Moldovan	198	130
806 Lin		1700	18^3	56^7	Ghinea	408	464
— Ruslan		1700	40^9	2.10^1	Gizel	32600	6520
825 Giovinezza II		1780	10^5	1.47	Podoleacov	52	67^1
825 Lăutar		1720	—	—	Szabo	—	—
825 Năluca		1700	—	—	Tassopol	105	66

1) dist. XV pt. galop sosire
2) Lăutar dist. pt. galopuri repetate

BISTRICIOARA (David Axworthy şi Bistriţa) aparţine d-lui Lt.-Col. V. Trifulescu şi este antrenată de J. Raymer
Cotele: Tribună: 34; 17, 25, 35; Peluză: 41; 18, 26, 69:10 lei

840. Premiul VARNA — Handicap (16,09) 9000, 1650, 1650, 700 lei

824 VA-TA	1	2180	3.23^8	1.33^5	Drăgotescu	149	278
824 Bandit II	2	2160	24^9	34^9	Pavlic	147	125
807 Makrele	3	2180	24^9	34	Fischer	80	112
824 Dâmb	4	2160	26^7	35^7	Dobrescu	151	382
833 Nutza Worthy		2220	21^3	33^4	Tassopol	125	55
832 Paj Axtell		2140	31^4	38^8	Corol	125	148
824 Livada		2180	32^9	37^7	C-dorescu	738	533
815 Fudul		2120	33^8	40^8	Slobozenco	—	—
815 Elena		2200	35^8	37^0	Brânzea	656	492
832 Diadia Lul		2140	35^7	40^8	Ghinea	27	27
794 Răsura		2180	40^6	41^2	Gaidaev	26	26
817 Tufănica		2220	—	—	Grăjdănescu	26	26

VA-TA (Wapiti şi Talpa) aparţine d-lui M. Abăluţă şi este antrenată de T. Drăgotescu
Cotele: Tribună: 149; 26, 31, 23; Peluză: 278; 33, 34, 38:10 lei
Event: Tribună: 425; Peluză: 533:10 lei

841. Premiul TIMOK — Handicap (16,33) 10000, 3000, 1200, 800 lei

830 MURA	1	1720	2.38^2	1.32	Szabo	76	64
828 Theodora	2	1760	38^8	29^6	Bordei	177	150
817 Centaur	3	1740	39^2	31^5	Crainic	64	106
805 Viitor	4	1780	39^5	29	Slobozenco	148	146
816 Kanada		1780	39^6	29^7	Gaidaev	169	167
816 Giuditta		1760	40^8	31^4	T. Marcu	295	320
833 V. Ţiganilor		1700	40^9	34^7	Fischer	61	52
774 Wodka		1740	40	32^5	Cerkasoff	51	42
822 Pai		1740	41^1	32^6	Ghinea	273	214
830 Nation		1780	41^2	30^6	Grăjdănescu	169	167
834 Sonia Worthy		1700	41^6	35^1	Corol	75	60
833 Dolly Worthy		1700	44^6	36^8	Crotenco	75	60
801 Handicap		1720	45^4	36^2	Borisiac	80	235
831 Voraus		1800	57^7	38^7	Dobrescu	90	105

1) dist. pt. mers neregulat

MURA (Wapiti şi Muzsika) aparţine Hergheliei Rodica şi este antrenată de I. Szabo
Cotele: Tribună: 76; 19, 30, 25; Peluză: 64; 19, 27, 21:10 lei

842. Premiul VARDAR — Record (16,56) 10000, 3000, 1200, 800 lei

831 BEN HUR	1	1760	2.35^8	1.28^5	Tassopol	98	107
829 Josedale Margot	2	1780	36	27^6	Grünwald	71	130
826 Ghid	3	1800	36	26^7	V. A-sky	87	62
826 Citr. Gordon	4	1800	36^1	26^7	Cerkasoff	118	96
828 Belşug		1800	36^2	26^8	Szabo	16	17
833 Spic		1700	36^6	32^2	Ghinea	269	222
809 Hollo		1680	37	32^4	Buţan	161	205
834 Blondella		1760	37^6	29^5	T. Marcu	897	532
830 Katy Caid		1760	38^3	29^9	Corol	266	212
826 Rota		1740	43^8	34^1	Raymer	217	165
830 Sultana		1700	53^8	41^9	Zabelin	1795	573

BEN HUR (H. P. şi Bien Aimee) aparţine d-lui T. Tassopol şi este antrenat de proprietar
Primă de crescător lei 1000 V. şi M. Andreyewsky
Cotele: Tribună: 98; 27. 33, 21; Peluză: 107; 21, 21, 23:10 lei
Event: Tribună: 2625; Peluză: 1150:10 lei

Clasamentul antrenorilor

J. Wilson	50	A. Mc. Intyre	14
B. Gabens	42	B. Toth	11
A. Romanes	41	J. Beeson	10
E. Gabor	35	Căp. A. Guliano	9
V. Kristoff	27	G. Garner	5
Şt. Ujvary	26	General Filip Iacob	3
W. Gill	22	Chr. Setescu	3
Ion Gheorghe	22	M. Deimbeck	3
I. Pinka	18	Lt.-Col. Tr. Romano	2
I. Niculescu	14		

In cadrul unei impresionante festivităţi, s'a inaugurat ieri noua sală de gimnastică a Băncii Naţionale

Cuvântările d-lor ministru M. Constantinescu, T. Sidorovici, G. Plagino

O impresionantă sărbătorire ne-a prilejuit eri conducerea Băncii Naţionale care prin creearea unei impunătoare săli de sport pusă la dispoziţia funcţionarilor săi ne-a dovedit încă odată că o mare înţelegere dublată de o pătrunzătoare activitate poate da roade nebănuite. Guvernatorul Băncii Naţionale Excelenţa Sa d. ministru al finanţelor Mitiţă Constantinescu, a îndeplinit exact şi minunat lozinca prin: Voe bună la muncă.

Preocupându-se de viaţa funcţionarilor intelectuali, dincolo de cadrul orelor de serviciu, D-sa le-a dăruit prilejul şi locul unei admirabile preocupări în afara orelor de îndeletnicire profesională. Se adevereşte că iniţiativele luate în această direcţie se înmulţesc în roade excelente şi exemplul de mai sus, nu poate să nu servească drept pildă şi altor instituţii cărora nu le va fi prea greu să se ridice la înălţimea manifestaţiunii de eri.

ASISTENŢA

D-nii Ministru M. Constantinescu, guvernatorul Băncii Naţionale; C. Teodorescu, vice-guvernator; C. Băicoianu, O. Chiriacescu, I. Lepădatu, C. Stoicescu, A. Oţoiu, Gh. Cezianu, E. Sava, V. V. Bădulescu, M. Romniceanu, membrii consiliului de administraţie; Gh. Alexianu, Rezident Regal al Ţinutului Bucegi; Teofil Sidorovici comandantul Străjii Ţării; lt.-col. P. Jugănaru, colonel U. Sâmboteanu, maior I. Dimăncescu, Eugen Pohonţu, I. Dongorozi, directori în Straja Ţării; George Plagino, preşedintele U. F. S. R., M. Savu, A. Cantuniari, N. Boerescu, dir. U. F. S. R., general dr. Mihăilescu, director A. N. E. F.; Vintilă Paraschivescu, directorul Of. Naţional de Turism; col. A. Manolescu, preşedintele Federaţiei Române de ski; col. E. Pălăngeanu, preşedintele Federaţiei Române de Atletism; Consilier Procop Demetrescu, preşedintele A. M. A. din Banca Naţională; insp. g-ral I. Mecu, O. Stelorian, Gheorghe Răzuş, Gheorghe Marinescu, Gh. Ionescu, I. Leonte, cd-tor Preda Fundăţeanu, Iorgu Arsenie, Focşa, etc.

Gh. Stancu, D. Danielopol, P. Demetrescu, Gh. Marinescu, Cristescu, dr. Nerva Popovici, Radu Dudescu, Stoenescu, Hanciu, V. Stănciulescu, Ortinschi, Ghencea, Ghibu, Şerbănescu, Liteanu, Teodor Popovici, d-ra Romaşcu, d-ra M. Arsenescu, d-ra Lidia Demetrescu, d-ra Dora Paraschivescu.

Am remarcat apoi pe d-nii Ionescu Brăila, inspector g-ral din Ministerul Domeniilor; Baron Mocioni, insp. g-ral de vânătoare; Săulescu, insp. g-ral de vânătoare; dr. Scupievschi, Iulian Peter, secretar g-ra al ţinutului Bucegi, prof. V. Roşală, etc.

CUVÂNTAREA D-LUI ARHITECT RADU DUDESCU, PREŞEDINTELE AS. SPORTIVE A FUNCŢIONARILOR BĂNCII NAŢIONALE

Imputernicit de încrederea D-vs. Domnule Guvernator şi Onorat Consiliu şi desemnat de iubiţii mei colegi, am cinstea să vă primim în această sală a sporturilor ce adaugă încă o verigă lanţului de înfăptuiri ale Băncii Naţionale şi în domeniul culturii fizice, împlinind astfel nevoia trupurilor noastre pentru mişcare şi viaţă în aer liber, a familiei Băncii Naţionale, din grija ce D-voastră, diriguitorii noştri aţi avut-o şi pe acest tărâm.

Ne-aţi dat o gospodărie pentru sporturile nautice, aşezată pe malul pitorescului lac „FLOREASCA", înzestrată azi cu 22 îmbarcaţiuni de tot felul yole, skifuri, caiace şi universale.

Un profesor de înnot a stat la dispoziţia celor ce au dorit să înveţe acest sănătos sport. Pe marginea lacului colegi cu temperament mai liniştit aşteptau cu undiţa întinsă pe luciul apei.

Mai departe spre „CALDARUŞANI", s'a ridicat într'o poiană la marginea lacului gospodăria unei crescătorii de fazani creiată în scopul de a ajunge şi noi de a avea aci în jurul Capitalei, vânat care în economia ţării, comptează cât încă nu putem aprecia.

Mai sus la munte „BAHNA RUSULUI" unde marele Rege FERDINAND I, aţintea calea ursului de Carpaţi, avem instituite paze de proteguirea vânatului nobil cu lozinca de a reînvia o regiune pustiită de războiu şi în urmă de braconieri.

Deocamdată o modestă casă de vânătoare este agăţată de un picior de munte; altele cu vremea — mai sus — de unde să putem cel puţin să privim cârdurile de capre negre dacă glonţul nostru nu va putea opri un trofeu pentru modestul nostru muzeu de vânătoare, pe care-l vedeţi aci.

Un autobuz încăpător duce în ajun de sărbătoare pe cei doritori să se ridice cu piciorul sus pe crestele „BUCEGILOR". Corturi, piolete, etc., sunt puse la dispoziţia sportivilor.

Când drumurile vor fi mai bune spre Moldova, Oltenia şi Transilvania, vor putea vedea „CEAHLĂUL", „NEGOIUL" sau Munţii Apuseni. Iar pentru celelalte sporturi ce azi se practică individual de colegii înscrişi în diferite asociaţii, ne gândim la găsirea şi amenajarea unui vast teren lângă Bucureşti, unde la „Sfârşitul Săptămânii" se va putea petrece o zi în aer liber, începând din Octombrie până în Mai târziu. Secţia de amatori fotografi împodobeşte câteva panouri, unde veţi putea admira din frumuseţile ţării noastre.

CUVÂNTAREA D-LUI GEORGE PLAGINO, PREŞEDINTELE U. F. S. R.

Domnule Guvernator,

Cinstim astăzi o zi mare. O zi care caracterizează o epocă, o mentalitate, aşi fi tentat să spun chiar: un ideal. Pentrucă inaugurarea acestui splendid local de sport nu constitue decât o etapă din drumul înfăptuirilor generoase pe care le realizează noua eră de activitate a poporului nostru. Pentru toată această recrudescenţă, într'un domeniu pe care-l iubim cu toţii, recrudescenţă atât din punct de vedere moral, cât şi din punct de vedere al unei activităţi propriu zise, trebue să ne înălţăm gândul nostru plin de recunoştinţă către Majestatea Sa Regele, Inaltul Ziditor al Sportului românesc, dând imboldul nostru cel mai pur şi cel mai puternic pentru o devotare totală în slujba acelui ideal olimpic, care constitue catechismul nostru de fiecare zi.

Privesc în jurul meu, Domnule Guvernator, şi mă minunez. Ceiace aţi făcut d-voastră — şi aţi făcut lucruri extraordinare — îşi are, în primul rând, obârşia în priceperea şi puterea de muncă cu care sunteţi înzestrat, în acel rar elan de suflet, care gestează operele cu adevărat superioare. Elogiul, în cea mai fericită accepţie a lui, îl meritaţi cu un salut adânc, pentrucă v'aţi gândit că, după munca intensă la care participă toţi colaboratorii, în jurul şefului lor, dela cel mai mare până la cel mai mic, li se cuvine un drept pe care nu poate să-l dea decât o părintească înţelegere, o destindere fizică, o relaxare de ordin sportiv, care să pregătească şi mai temeinic efortul intelectual de a doua zi. Această destindere fizică, le-o oferiţi, Domnule Guvernator, într'un cadru occidental, revelator chiar pentru perspectivele care se întrevăd.

„Mens sana in corpore sano" este un vechiu adagiu repetat până la exasperare, dar a cărui valabilitate e permanentă, pentrucă e etern. El a fost pus foarte rar în aplicare în toată filosofia superioară şi plină de tâlc, pe care o comportă.

Daţi-mi voie să profit de prilejul care mi se oferă şi să vă exprim în numele Uniunii Federaţiilor de Sport din România, toată recunoştinţa noastră pentru imensa contribuţie pe care aţi servit-o, sub toate formele, pentru o cât mai viguroasă afirmare a sportului românesc, în ocaziuni destul de delicate pentru el. D-voastră v'aţi dat seama că mulţi din noi, sub luminoasa conducere a Inaltului şi Iubitului nostru Suveran, îndeplinim o misiune din conştiinţa unui adânc ideal, pe care-l chezăşueşte, în primul rând, o datorie către ţară şi neam. Nu mă îndoesc că cei care ne vor urma, vor conduce sportul cu o mai multă pricepere. Dar le urez şi le doresc mai ales, să-l conducă cu acelaşi dragoste, cu acelaş devotament şi cu acelaş dezinteres.

CUVÂNTAREA D-LUI TEOFIL SIDOROVICI, COMANDANTUL „STRĂJII ŢARII"

„In numele Străjii Ţării şi al organizaţiilor sale componente ţin să vă aduc cele mai sincere felicitări pentru minunata operă înfăţuită, pentru concepţia nouă şi mentalitatea sănătoasă, pe care aţi introdus-o în viaţa instituţiei ce cu atâta pricepere şi entuziasm o conduceţi.

Această nouă realizare care se adaugă lanţului de înfăptuiri trebue să constitue pentru toate instituţiile un frumos şi minunat exemplu.

Felicitându-vă vă spun la toţi Sănătate!

Cuvântarea d-lui Mitiţă Constantinescu Guvernatorul Băncii Naţionale

Distinşi oaspeţi şi iubiţi colaboratori,

Este astăzi pentru noi, conducerea Băncii Naţionale, o zi de o desăvârşită satisfacţiune morală, zi în care suntem înconjuraţi prin prezenţa distinşilor conducători ai organizaţiunilor sportive din România, — prin o prezenţă care ne onorează şi care înconjoară activitatea noastră — cu simpatie şi cu încredere.

De aceea Domnilor, să-mi daţi voie ca în primul rând, în numele Consiliului de Administraţie al Băncii noastre, să vă mulţumesc iluştri şi distinşi oaspeţi, că aţi binevoit să ne onoraţi cu prezenţa D-voastră şi mai mult decât cu prezenţa D-v., căci, la spatele acestui moment de ordine fizică pe care D-voastră îl marcaţi astăzi, trăeşte o serie îndelungată de îndemnuri prieteneşti, de sprijiniri desinteresate şi amicale, de o acţiune de colaborare care ne-a dus la posibilităţile de a înfăptui astăzi această frumoasă operă.

Vă mulţumesc deci nu numai pentru cinstea ce ne-aţi făcut de a veni să-mi onoraţi această sărbătoare, dar şi pentru întreg sprijinul ce ni l-aţi dat în toate împrejurările, ca să putem face astăzi această frumoasă înfăptuire.

In acelaş timp Domnilor, să-mi daţi voie, ca cu acest prilej să subliniez în mod deosebit acţiunea îndreptată înspre educaţiunea spiritualo-sportivă a colaboratorilor noştri, de toate gradele, din Instituţiunea ce conducem.

Sunt convins Domnilor, că Instituţiunea aceasta va face ecou, va redia în jurul ei o pildă sănătoasă şi frumoasă. Deaceea uşile D-voastră să fie deschise, colaborările Dv. să fie necondiţionate, prieteniile D-v. în lumea sportivă să fie calde şi leale, aşa cum sunt calde şi leale viaţa şi activitatea noastră, căci — dacă este un tărâm în care sinceritatea şi lealitatea să se întrupeze în acest cuvânt „camarad" — apoi acel tărâm este acela al sporturilor.

D-voastră care trebueşte să deveniţi cu sănătatea şi spiritualitatea sportivă la înălţimea pe care timpul o cere sunt sigur că veţi întruni aceste condiţiuni morale pentruca colegii D-voastră din celelalte organizaţiuni sportive să poată să fie fericiţi de a vă număra în rândul asociaţiunilor lor şi de a avea colaborarea şi tovărăşia D-v. Vă dau aceste îndemnuri pentrucă îndemnurile de linie morală în viaţă şi în orice sector de activitate trebueşte să fie capul de filă cu care să se înceapă orice activitate, chiar activitatea muşchiului. Trebueşte aşezat pe acest tărîm fiziologic această doză de lumină morală şi de spiritualitate, care ridică bicepsul la înălţimea creerului căci acolo trebue să stea bicepsul la înălţimea creerului material şi moral în Banca Naţională. Iată concepţiunea noastră pe acest drum, Dragi colegi, mergeţi înainte şi veţi avea tot sprijinul nostru, aveţi tot îndemnul nostru, aveţi toate aripile tinereţii ca să mergeţi înainte să fiţi în bine pentru D-v. şi în pildă pentru alţii.

Gândiţi-vă că deasupra tuturor acestora ca şi asupra noastră se află o ţintă şi un ochiu, un gir şi o autoritate, este girul şi autoritatea Suveranului nostru, (aplauze prelungite).

Să ne închinăm activitatea noastră cu rezultate admirabile şi desăvârşite, pentruca să fim la înălţimea acestui gir şi acestei autorităţi şi cu sufletul, lealitatea şi devotamentul desăvârşit.

Să strigăm cu toţii din tot sufletul: să ne trăiască M. S. Regele Carol al II-lea.

Mulţumesc şi lui Dudescu, scurt şi soldăţeşte, el ştie ce să înţeleagă din aceasta. Vă mulţumesc şi tuturor celorlalţi care aţi colaborat cu el, tot aşa de camaradereşte, de prompt. Vă mulţumesc tuturor şi D-tale (adresându-se d-lui profesor Roşală îi strânge mâna).

Să ne ajute Dumnezeu.

Sănătate.

DEMONSTRAŢIA DE GIMNASTICĂ

A urmat apoi o demonstraţie de gimnastică a echipei de studenţi a A. N. E. F-ului sub conducerea d-lui prof. V. Roşală.

Apoi întreaga asistenţă a vizitat sala de gimnastică cu toate instalaţiile anexe, sălile de lectură, barul, sala de ping-pong, de vânătoare cu muzeul, etc.

In sala de conferinţe s'a oferit apoi un bogat bufet.

Festivitatea a luat sfârşit la ora 19.

CAMOR

Bilanţul activităţii suedeze

Stockholm, 15. — Precipitarea evenimentelor politicei internaţionale, şi repedea închidere a stagiunei de toamnă, au pus sfârşit activităţii atletice din Suedia cu o lună mai devreme.

Sfârşită activitatea şi voind să se arunce o scurtă privire asupra rezultatelor obţinute, conducătorii şi atleţii suedezi pot închide cu satisfacţie bilanţul unei munci de un an.

Recordurile suedeze, astăzi, se prezintă după cum urmează:

100 m.:	L. Strandberg, 1936	10"3
200 m.:	L. Strandberg, 1935	21"5
400 m.:	B. von Wachenfeldt, 1937	47"8
800 m.:	Erico Ny, 1934	1'50"4
1.500 m.:	A. Anderson, 1939	3,48"8
5.000 m.:	E. Jonson, 1939	14'18"8
20.000 m.:	Th. Enochsson, 1935	1.06'42"
1 oră	Eric Backman, 1921 km.	18.5185
¼ milă engleză:	N. Engdahl, 1924	49"4
½ milă engleză:	Eric Ny, 1933	1'53"3
¾ milă engleză:	Eric Ny, 1934	3'03"4
1 milă engleză.	Enric Jonsson, 1937	4'08"8
2 mile engleze:	Enric Jonsson, 1936	8'57"8
3 mile engleze:	Enric Jonsson, 1938	14"03"4
4 mile engleze:	Tore Tillman, 1939	19'15"4
5 mile engleze:	Enric Backman, 1918	24'44"4
110 m. g.:	Hakan Lidman, 1939	14"2
200 m. g.:	Hakan Lidman, 1939	24"4
400 m. g.:	S. Pettersson, 1928	52"4
4×100:	Molmö A. I., 1936	41"9
4×200:	Malmö A. I., 1936	1'28"2
4×400:	Malmö A. I., 1937	3'19"2
Ştafeta suedeză:	Malmö A. I., 1934	1'56"9
4×1500 m.:	Orgryte I. S., 1939	15'56"2
Inălţime:	E. Svensson, 1934	m. 1,99
Lungime:	E. Svensson, 1934	m. 7,53
Triplu:	E. Svensson, 1932	m. 15,32
Prăjină:	Bo Ljungberg, 1935	m. 4,15
Greutate:	Gunnar Bergh, 1936	m. 15,84
Suliţă:	L. Atterwall, 1937	m. 74,77
Disc:	Harald Andersson, 1935	m. 53,02
Ciocan:	E. Warngard, 1936	m. 54,83
Pentathlon:	L. Ttterwall, 1937	puncte 3.492
Decathlon:	Olie Bexell, 1937	puncte 7.337

TENNIS

Clasamentul celor mai buni jucători de tennis elveţieni

Federaţia elveţiană de tennis a alcătuit următorul clasament al jucătorilor săi pe anul în curs:

Domni:

1. B. Maneff; 2. M. Ellmer; 3. H. C. Fischer; 4. J. Spitzer; 5. H. Pfaff; 6. R. Spitzer şi H. Steiner; 8. A. Isler; 9. E. Billeter; 10. A. Billeter.

Doamne:

Seria B: 1. Trolliet, Dubois şi Sutz, pentru merite egale. Sutz este actuala campioană naţională.

BOX

Breack... stop... out

SPOLDI va boxa la 22 Noembrie cu Emor Perticaroli, învingătorul lui Orlandi.

*

ECHIPA amatoare de box a Italiei va susţine un match la Zagreb la 21 Noembrie.

*

LA 20 N-BRIE, Enrico Venturi va întâlni pe Giacomelli la la Roma.

*

Boxând în match vedetă, cu ocazia unei gale internationale care a avut loc la Bergamo (Italia) în seara de 9 Noembrie, viitorul adversar al lui Barbary, **Aldo Spoldi** a cucerit o frumoasă victorie asupra lui **De Santis**, pe care l-a bătut prin k. o. în repriza doua.

Venusul

şi-a ales la atletism preşedintele

Nouf conducător e d, George Costescu

D. George Costescu e noul preşedinte al secţiei de atletism a clubului Venus. O alegere cum nu se poate mai nimerită, asupra căreia Vom reveni. Colaborator preţios al d-lui Costescu va fi d-l Leoveanu fost conducător al secţiei atletice şi actual preşedinte al secţiei de natăţie.

Felicităm Venusul pentru fericita numire şi urăm secţiunei continuarea frumoaselor performanţe realizate până azi.

Jocurile Olympice din nou la ordinea zilei

O emoţionantă scrisoare a preşedintelui Comitetului Olympic american

New-York, 17 — D. Avery Brundage, preşedintele comitetului olimpic american a adresat o lungă şi emoţionantă scrisoare contelui Baillet Latour, preşedintele comitetului olimpic internaţional, scrisoare în care expune pe larg punctul de vedere al Statelor Unite ale Americei în legătură cu desfăşurarea Jocurilor Olimpice din 1940.

Prinre altele, d. Brundage a spus :

„Nu suntem de părere ca Jocurile din 1940 să fie rezervate atleţilor din ţările neutre".

Apoi d. Brundage examinează posibilitatea unei amânări a Jocurilor Olimpice şi termină printr'un patetic apel la o pace bazată pe un „fair play".

RUGBY

Finala cupei „G-ral Gabriel Marinescu" s'a amânat pentru 3 Decembrie

Federaţia Română de Rugby a hotărît aseară ca finala cupei „General Gabriel Marinescu" dintre Viforul Dacia şi Sportul Studenţesc să fie amânată pentru ziua de 3 Decembrie a. c., când se va disputa pe stadionul A. N. E. F. la ora 15.

Amânarea s'a produs în urma dorinţei d-lui ministru General Gabriel Marinescu, care la acea dată este liber.

ŞTIRI

● *Rugby-Club-Bucureşti*, convoacă pentru azi Joi orele 15 pe terenul T. C. R. din str. Dr. Staicovici, lângă Strandul Bragadiru, la antrenament general pe următorii jucători : Popescu-Colibaşi, Cionga Emil, Handoca, Pomescu, Manu, Iordan I, Iordan II şi III, Tănase II, Ghiţă Anastasiu, Victor Anastasiu, Manciu, Parascu P., Toma D., Toma II, Economu, Ciupea C-tin, Ing. Tranulis Socrate, Ing. Manj V., Alexandrescu Ticu, Tache Dimitriu, Dumitrescu Haralambie, Trandafirescu Leu. Prezenţa obligatorie. Pe teren se va forma şi echipa care va juca Duminică 19 a. c. orele 9.15, cu Sportul Studenţesc, pe acelaş teren. Popescu Colibaşi este insistent rugat a nu absenta.

■ Sportul Studenţesc — secţia de rugby — convoacă pentru astăzi 16 Noemb. a. c., ora 14.30 la un antrenament general pe terenul Velodrom.

Prezenţa este absolut obligatorie.

CROSS-COUNTRY

Traseul curselor de Duminică

Liga de Atletism „Muntenia" organizează Duminică, 19 Noembrie campionatul regional de cross country pentru fete, juniori şi seniori.

Cross-ul fetelor pe distanţa de circa 1 km. se va alerga pe pista Hipodromului Băneasa Trap.

Cross-ul Juniorilor pe distanţa de circa 5 km. se va alerga pe următorul traseu; Plecarea din faţa tribunei Hipodromului Băneasa Trap — un tur de pista — eşirea pe poarta din fund spre Hipodromul Băneasa Galop — Şos. Bucureşti-Târgovişte — peste linia ferată până la arătură — la dreapta prin arătură — la dreapta pe marginea lacului până la Biserică — la dreapta pe lângă Biserică pe Şos. Bucureşti — Ploeşti — Vila Minovici — Hipodromul Băneasa — intrarea pe aceeaş poartă, un tur de pistă sosirea în faţa tribunei.

Cross-ul Seniorilor pe distanţa de circa 7 km. se va alerga pe următorul traseu; plecarea depe Hipodromul Băneasa-Trap un tur de pistă — eşirea pe poarta din faţă pe b-dul Mărăşti — la stânga pe str. P. S. Aurelian — la stânga pe Şos. Kiseleff-Strand — la dreapta pe Şos. Bucureşti-Ploeşti — Villa Minovici — la stânga pe lângă Biserică până la marginea lacului — pe marginea lacului până la arătură — la stânga pe Şos. Bucureşti-Târgovişte — Hipodromul Băneasa — intrarea pe aceeaşi poartă un tur de pistă — sosirea în faţa tribunei.

Premii: Primii trei clasaţi din fiecare cross vor primi plachetele Ligii de campioni regionali, iar următorii şapte diplome. Cluburile câştigătoare vor primi la crosul fetelor **Cupa Ligii „Muntenia"** la crossul juniorilor **Cupa Dan Ionescu"** donată de d. Ion Ionescu-Bambulete şi la crossul seniorilor **Cupa „Vasile Trestioreanu"** donată de d. Vasile Trestioreanu.

Plecarea în crossul juniorilor se va da la ora 10.30, în crosul seniorilor la ora 10,50 iar în crossul fetelor la 11 precis.

Inscrierile se fac pe teren până la ora 10 când va începe distribuirea numerilor de către d. Gh. Vasilieff. Taxa de înscriere este de lei 20 de echipă şi 5 lei individual.

Un club poate înscrie maximum trei echipe.

Juriul de onoare : Preşedinte Ion Ionescu-Bambulete. Membrii: Vasile Trestioreanu, avocat Mircea Ionescu, profesor Ion Simionescu, avocat Miron Eliade, Nicolae Turcu, Neagu Stan, Ion Gavrilă şi M. Kellermann.

Juriul technic: Directorul concursurilor şi judecător arbitru Ion C. Petrescu preşedintele ligii.

Cronometrori : Theodor Popovici, C. Leoveanu, Aurel Ianculescu, Eugen Stoian şi ing. Ion Lăzărescu.

Judecători la sosire: Titus Ianculescu, Ion Paraschivescu şi Aurel Lupan.

Comisari de Parcurs : Christache Iordănescu N. Tacorian, G. Yost, Theodor Lambru, Vasile Georgescu, Nicolae Voicu, Aurel Crăciun şi Gogu Vlădescu.

INSTRUCŢIUNI

— Concurenţii şi delegaţii de cluburi trebue să fie prezenţi pe Hipodrom la ora 9 pentru a face înscrierile din timp şi primi numerile întrucât plecarea se va da la ora anunţată programul nepermiţând nici un fel de întârziere.

— Odată cu înscrierea şi plata taxei fiecare delegat de club va primi dela secretarul Ligii bonul pentru ceai.

— Ţinuta concurenţilor trebue să fie curată, fiecare trebue să aibă tricou, pantofi fără cuie şi chiloţi. Nu se admit concurenţi fără pantofi.

CICLISM

Ciclişti s'au pregătit intens

şi aşteaptă nerăbdători primul „ciclo-cross" de toamnă, care se va alerga, Duminică 19 Noembrie în organizarea „Velo-Clubului-Român"

Sezonul de „ciclo-cross" se va deschide prin proba pe care o va organiza „Velo Clubul Român", Duminică 19 Noembrie.

Dela închiderea sezonului, pe pistă, care s'a produs la 29 Octombrie şi până acum băeţii au avut timp suficient de pregătire, ceeace va asigura o luptă din cele mai tari.

De altfel, deţinem informaţia, sunt mulţi aceia care s'au pregătit serios şi vor să-şi înscrie numele în palmaresul probei şi, implicit, pe Cupa oferită de ziarul „Universul".

Această cupă va încrusta pe răbojul existenţei sale al 7-lea semn.

Dela înfiinţare şi până acum, proba a fost câştigată de Radu Ioniţă, Cocis, St. Ştefănescu, Iulian Gociman şi Tudose.

Numai cinci învingători pentru 6 ani pentru că, într'un an, concurenţii greşind parcursul s'au produs inevitabilele discuţiuni iar cei în drept au decretat, pentru liniştirea tuturor, anularea probei.

NOUA FORMULA A PROBELOR DE „CICLO-CROSS"

Este cunoscut că formula de desfăşurare a curselor de „ciclo-cross" a fost modificată în sensul că nu mai se precizează anumite distanţe de acoperit pe bicicletă iar altele de parcurs pe jos, ci se lasă la latitudinea concurenţilor de a întrebuinţa sau nu bicicleta acolo unde cred de cuviinţă şi dacă terenul le îngăduie mersul pe bicicletă sau nu.

In felul acesta media orară ce se realizează este mai mare.

Dar nu aceasta interesează la o astfel de probă ci abilitatea concurenţilor, locurile dificile — bălţi, tufişuri, şanţuri, râpe, etc., — oferind un examen dur şi un spectacol osebit de interesant.

De notat că aceasta este formula după care se aleargă şi în străinătate „ciclo-cross"-ul şi ar fi foarte interesant dacă s'ar afla şi la noi parcursuri care să comporte obstacole ca: traversarea unei păduri în tăere, râpe cât mai multe, locuri mlăştinoase cu poteci dificile, şanţuri multe şi la mică distanţă.

Până la aflarea unor astfel de trasee, valea Plângerii, din dosul cimitirului Belu rămâne un teren ideal pentru „ciclo-cross", dată fiind configuraţia acestei văi... „lacrimogene".

Bartali, cel mai bun ciclist din lume şi din Italia

după un clasament al ziarului „Gazzetta dello Sport"

Confratele italian „Gazetta dello Sport" a întocmit un clasament al celor mai buni ciclişti din lume şi din diferite ţări.

După acest clasament Bartali ocupă primul loc. Aşa dar, nu S. Maes este „ciclistul Nr. 1", cum îl consacrase un clasament al ziarului olandez „Mandaag morgen".

Chestiune de apreciere şi... optică.

Iată :

CEI MAI BUNI 10 CICLIŞTI AI LUMII

1. Bartali (Italia).
2. S. Maes (Belgia).
3. Valetti (Italia).
4. Kint (Belgia).
5. Zimmermann (Elveţia).
6. Archambaud (Franţa).
7. Somers (Belgia).
8. Vicini (Italia).
9. Litschi (Elveţia)
10. Bonduel (Belgia).

...ŞI PE NAŢIUNI

Italia :
1. Bartali ; 2 Valetti; 3. Vicini; 4. Bizzi ; 5. Leoni ; 6. Cinelli ; 7. Trogi ; 8. Cottur ; 9. Favali ; 10 Rimoldi.

Belgia :
1. Maes S.; 2. Kint ; 3. Somers; 4. Bonduel ; 5 Masson ; 6. Delathouvers ; 7. Maes R. ; 8. Kaers ; 9. Vissers ; 10. Grysolle.

Franţa :
1 Archambaud ; 2. Speicher ; 3. Laurent ; 4. Thietard ; 5. Vietto ; 6. Galateau ; 7. Marcaillou ; 8. Deforges ; 9. Mithouard ; 10 Aureille.

Elveţia :
1. Zimmermann ; 2. Litschi ; 3. Bolliger ; 4. Lang ; 5. Knecht; 6. Diggelmann ; 7. Buchwalder ; 8 Martin ; 9. Egli ; 10. Perret.

Germania :
1. Umbenhauer ; 2. Scheller ; 3. Schild ; 4. Bautz ; 5. Lober ; 6. Oberbeck ; 7. Plappert; 8 Laughoff; 9. Gerber ; 10. Wendel,

Luxemburg :
1. M Clemens ; 2 P. Clemens; 3. Mersch ; 4. Neuens ; 5. Didier.

Olanda :
1. Schulte ; 2 Hellemons ; 3. Demmeuse ; 4. Middelkamp ; 5. V. Amsterdam

Spania :
1. Canardo ; 2 Sancho ; 3. F. Trueba ; 4. Ezquerra ; 5. Flaquer.

O nouă grupare în Capitală

O nouă grupare ciclistă a luat fiinţă în Capitală.

Este vorba de asociaţia denumită „Pedala Bucureşteană", care are preşedinte pe d. Ionel Teodoreanu, reputatul nostru scriitor.

Urăm nouei grupări noroc şi spor la muncă.

Roţi şi pedale

Dela 15 Ianuarie. N. Dobrin va începe să se culce la ora 9 seara, să bea ceaiuri de ismă, tei, muşeţel, etc., etc., — pentrucă vrea să... facă prăpăd în 1940.

Hotărîrea e deadreptul... eroică, rămâne însă de văzut în ce proporţii va fi tradusă în fapt.

*

N. I. Ţapu, care promisese solemn că se va lăsa de ciclism, se pare că s'a răsgândit întrucât în urma unei contraziceri cu un coleg de club, vrea să-i dovedească acestuia că-l va învinge de câteva ori în ciuda celor 34 ani ai săi.

*

Niculici este alergătorul care a ocupat de cele mai multe ori locul al doilea.

Ei bine, în vara viitoare, va rupe această tradiţie, — ne-a declarat el, lăsând să se înţeleagă că vizează locul prim.

CONTRA AFECŢIUNILOR URINARE.

Dupăce a făcut subiectul unei remarcabile comunicări la Academia de Medicină, de către Profesorul Lassabatie, Pageol este recunoscut astăzi ca fiind cel mai raţional tratament şi specific al afecţiunilor căilor urinare.

Pe bază de plante aromatice şi răşinoase din ţările calde, Pageol este absolut inofensiv şi convine la toţi. El este recomandat în deosebi la toţi acei cari, trecuţi de vârsta de patruzeci de ani, trebue să se teme de afecţiunile prostatei cu tristele sale consecinţe: ipertrofie, incontinenţă sau retenţie de urină, albuminurie, fosfaturie, etc...

Este un produs Chatelain, marca de încredere, preparat în Laboratoarele de Urodonal, sub direcţiunea ştiinţifică a Profesorului Pouchet, membru al Academiei de Medicină, asistat de 26 medici şi farmacişti.

La farmacii şi droguerii.

AVIAŢIE

Pentru piloţii brevetaţi de asoc. aviatică c.f.r.

Toţi piloţii brevetaţi gr. I şi II de către Asociaţia Aviatică C. F. R., promoţia 1939, sunt convocaţi Sâmbătă 18 Noembrie a. c. la sediul asociaţiei, orele 17 str. Vasile Boerescu Nr. 12.

Vor trebui să vină deasemenea şi piloţii din Bucureşti care au urmat cursurile la şcoala Galaţi.

BASKET-VOLLEI BALL

Grecia a aderat la „Cupa Levantului"

După cum se ştie, în primăvara anului viitor, federaţia italiană de Basket-Ball va organiza un mare turneu internaţional denumit „Cupa Levantului".

Forul grec, care a fost invitat, a răspuns că acceptă sa participe la această competiţie.

Prin ochiuri de plasă

Asociaţia sportivă Cărămidarii de jos, secţia de volley a ţinut Luni 13 Oct. cor. adunarea sa generală extraordinară, la sediul său din str. Piscului 7—9.

S'a ales noul comitet care are formaţia următoare : Preşedinte, d. Carol Anton Apostolescu, Vice Preşedinţi, pr. C. Păunescu şi d. Nuş Apostolescu, Casieră d-ra Nuţy Păunescu; Secretar general, d. Gh. Em. Platon, Secretar de şedinţă, d. C. Verhoeven; membrii d-nii Vali Petreanu Nelu Georgscu şi d-ra Marioara Bănciulescu; cenzori: d-nii Al. Fotescu, dr. C. Grigorescu şi dr. Virgil Rădulescu.

Adunarea ratifică decizia comitetului prin care se exclud din grupare d-nii Gh. Ghenghea, Dan Ioan şi I. Ene. Medic al asociaţiei se numeşte d. dr. C. Grigorescu. Adunarea proclamă preşedinţi de onoare pe d-nii general Dombrowsky, chestor Paximade şi P. Angelescu, preş. F. R. B. V.

A apărut „Buletinul F. R. B. V."

Azi a apărut No. 10 al „Buletinului F. R. B. V.", care are următorul cuprins :

Declaraţiile antrenorului federal ; Sporturi spectaculare şi sporturi de masse ; Epigrame ; Basket femenin în versuri; Din Joi în Joi; Tinereţe, tinereţe sau sportul... la bătrâneţe; Să vorbim de tactică: Clasamentul categoriei a III-a, Cupa 1939; Cronica matchurilor : Avântul Sportiv-Macaby; Ochiuri de plasă ; Turneul echipelor A.U.T.—Start Club la Constanţa, în versuri; Comitetul Federal a hotărît ; Au început cursurile universitare de basket-ball; Ce matchuri se vor desfăşura Duminică ; Dela un coş la altul.

In 1940, Joe Louis şi Henry Armstrong vor pierde titlurile mondiale...

...şi acelaş destin îi aşteaptă pe toţi campionii mondiali

Aceasta este părerea „marelui" John Attell cel mai competent specialist al Americii

–Cine este Arturo Godoy?–

Joe Louis şi „New-York Yankees" sunt două lucruri identice. Deşi primul e boxeur iar secunda o echipă de baseball.

Motivul: aşa cum nici un boxeur nu poate rezista negrului, nici o echipă de baseball nu poate rezista lui „New-York Yankees".

Şi totuşi. Mike Jacobs — care caută de atâta timp un colos, care să poată susţine o luptă cu Louis, a descoperit în Arturo Godoy omul în stare să răpească coroana negrului din Detroit.

Intâlnirea se va disputa la 9 Februarie, anul viitor.

Dar care este valoarea tehnică a lui Godoy, omul care reprezintă până la 9 Februarie speranţele orgoliului rasei albe?

Natural, Godoy nu e ultimul sosit în boxul american. Aşa cum am anunţat el a isbutit să învingă de două ori pe Tony Galento.

De cealaltă parte, Louis a învins în manieră netă — de când i s'a aşezat pe cap coroana de campion — pe Farr, Schmeling, John Henry Lewis, Tony Galento şi Bob Pastor. In afară de aceştia, „Joe" a învins mai mult sau mai puţin uşor pe Nathan Mann, care a învins, la rândul lui, pe Godoy, şi pe Jack Roper care a fost făcut k. o. şi de Godoy.

Acum, toată lumea cunoaşte valoarea campionului mondial la toate categoriile. Louis este dotat cu un pumn ucigător, o rezistenţă excepţională şi defectele de odinioară au dispărut în cea mai mare parte din jocul său.

Godoy a rămas în schimb un boxeur de mâna a doua. Intors în America de Sud, el a suferit recent două înfrângeri grave din partea lui Valentino Campolo şi Edoardo Primo. Iar în 1933 Godoy a fost bătut şi dee Robert Lowell. Lucrul acesta este mult mai grav deşi în al doilea match el şi-a luat revanşa.

Se vede deci că acest „campion chilian" are un palmares mediocru şi este absurd să ne gândim că el ar putea să bată pe Louis.

Tot aceea ce se scrie şi se inscenează în jurul acestui boxeur nu este decât o reclamă ingenioasă, care nu a prins însă la cei, cari cunosc şi admiră valoarea excepţională a negrului.

JOHN ATTELL CREDE CA JOE LOUIS POATE FI DETRONAT DAR NU DE GODOY

In timp ce toată lumea discută pasionată şansele minime ale lui Godoy, un singur om este pesimist în privinţa soartei negrului.

Este „marele" John Attel dela Century Club.

Nu Godoy va fi însă omul, care să-l răstoarne.

Intr'adevăr, după John Attel, toţi campionii mondiali — cu excepţia celui al categoriei mijlocie — ar fi destinaţi să-şi piardă titlul într'un an.

Attell susţine că aceeaşi soartă îl aşteaptă şi pe Louis, care domină absolut de mai mulţi ani în limitele categoriei maxime.

BILLY CONN: OMUL CARE VINE

Prin practica sa foarte lungă şi cunoaşterea aprofundată a fiecărui boxeur, Attell este incontestabil cea mai mare autoritate americană în materie.

Intrebat de reporterii lui Mike Jacobs, Attell a declarat textual:

„Billy Conn, actualul campion al categoriei mijlocie, va câştiga titlul mondial deţinut de Louis, dacă boxeurul din Pittsburg va isbuti să-şi mărească greutatea cu „10 lilbre". Conn are numai douăzeci şi doi de ani. Intr'un an el va deveni un al doilea Tommy Luoghran, cu singura diferenţă că va fi mai iute decât el.

Louis s'a găsit totdeauna în dificultate în faţa oamenilor iuţi.

Când Conn îşi va fi perfecţionat tehnica Louis nu va fi în stare să-şi apere victorios titlul său".

In cazul când Conn va trece într'o categorie superioară, Attell a declarat că noul campion ar putea fi Gus Lesnevich, din New Jersey, care luptă cu Conn la 17 Noembrie.

VIITOR SUMBRU ŞI PENTRU NEGRUL FENOMEN...

Singurul campion, care nu este ameninţat de nici o înfrângere este Ceferino Garcia.

Intre altele, Attell a declarat că Henry Armstrong, deţinătorul titlului semi mijlociu, va putea să-şi apere victorios titlul la 1 Decembrie, contra lui Lou Ambers.

Mai apoi el va trebui însă să cedeze pasul în faţa lui Montanez, Al. Davis şi Mike Koplan.

O soartă identică îl aşteaptă pe Ambers dacă ar boxa cu Sammy Angott, Tippy, Larkin, Lew Jenkins, Bill Marquad, Bob Montgomery şi Allie Stolz.

In categoria pană, Joe Archibald nu are nici o posibilitate de resistentă într'o luptă cu Simon Chavez, Pete Scalzo şi Harry Jeffra.

In categoria cocoş Pedro Escobar este serios ameninţat de Tony Olivieri, Lou Salica, Al Mencini, Jimmy Perrin şi Frankie Bovie.

In ce priveşte categoria muscă, Attel a declarat că această categorie nu este luată în serios de experţii americani.

La Belgrad ni s'a propus un schimb de arbitri între România, Jugoslavia şi Ungaria pentru matchul de campionat

Cu ocazia conferinţei dela Belgrad, unde s'au întâlnit reprezentanţii foot-ball-ului ungar, jugoslav şi român, s'au discutat şi diverse chestiuni în legătură cu mersul campionatelor în ţările respective.

Problema arbitrilor a ocupat locul de cinste al acestor discuţii şi fiecare delegat s'a interesat de diversele soluţii preconizate de fiecare federaţie.

S'a ajuns astfel ca delegaţii jugoslavi şi ungari să propună un schimb de arbitri între noi şi fiecare din ei pentru matchurile de campionat mai importante.

Chestiunea va fi propusă spre aprobare forurilor noastre federale.

ARBITRII JUGOSLAVI IN UNGARIA

In ce priveşte Ungaria şi Jugoslavia, acestea au căzut de acord şi vor apela la serviciile arbitrilor lor chiar în această toamnă.

Astfel, matchul de campionat Ferencvaros-Ujpest va fi condus de un arbitru jugoslav, care va fi desemnat mai târziu.

Numai şease jucători din echipa dela Zuerich vor mai juca în „squadra azzura" în matchul cu Germania

Roma, 15. — In vederea noului match internaţional de football dintre Italia şi Germania, care se va disputa la Berlin, la 26 crt. şi ţinând seama de defecţiunea ce-a avut echipa italiană la Zuerich în faţa Elveţiei, echipa naţională azzurilor va suferi o fundamentală remaniere.

D Pozzo, selecţioneurul tehnic al federaţiei de football, a convocat la Florenţa 19 jucători, cari se vor antrena timp de 10 zile, în vederea formării echipei naţionale.

Dintre vechii selecţionabili, cari au participat la Zuerich, se spune că vor lua parte în echipa viitoare numai 6 jucători.

-dtRornmbomrabf bfoffofdafwow

Dupa victoria Ungariei

Oficialii şi jucătorii unguri şi jugoslavi vorbesc despre match

–Ce scrie presa jugoslavă–

Matchul Ungaria-Iugoslavia, disputat Duminică la Belgrad şi terminat cu victoria ungurilor la scorul de 2—0, a interesat şi footballul românesc, pentru că se întâlneau doi din recenţii săi adversari.

De aceea găsim că este interesant să redăm câteva declaraţii, din partea ungurilor şi iugoslavilor:

GINZERY: Iugoslavii au atacat mult, însă au fost obosiţi de tempo-ul pe care l-a dictat echipa noastră. Cu un centru înaintaş în formă am fi câştigat la o diferenţă mai mare. Saroşi III a fost cel mai bun jucător din echipa noastră; şi a fost mai bun ca în matchul cu România.

Dr. ANDREJEVICI, preşedintele forului iugoslav: Ungurii au jucat mai bine, au meritat victoria. Noi am avut o ocazie să egalăm (1—1) la începutul reprizei a doua.

Din echipa Ungariei, fundaşii şi Saroşi III, mai ales acesta, au fost cei mai buni ,iar dela noi doar Perlici a dat satisfacţie.

KIKA POPOVICI: Ungaria a fost mai bună şi a meritat să câştige. Dar eu i-am văzut pe unguri jucând şi mai bine. Noi am meritat înfrângerea chiar la două puncte diferenţă.

BOSKO SIMONOVICI, selecţioneurul iugoslav: Echipa ungară a jucat foarte frumos şi cu elan. A meritat victoria.

WUTTRICH arbitrul jocului: Despre joc nu pot spune decât că a fost foarte frumos. Rezultatul e just.

VINCZE: Astăzi am jucat cel de al 25-lea match internaţional al meu. Victoria se datoreşte faptului că am luptat cu o ardoare puţin obişnuită. De data aceasta n'am mai căutat jocul frumos, ci victoria. Dacă Kiszely ar fi avut mai mult noroc, puteam câştiga la 5 puncte diferenţă.

VUJADINOVICI: Am avut o zi proastă. Linia intermediară a ungurilor a jucat formidabil.

„ECHIPA UNGARIEI A FOST MAI BUNA IN TOATE COMPARTIMENTELE" SPUN ZIARELE DIN BELGRAD

Politika: *Echipa ungară a fost mult superioară. Păcat că ne întâlnim atât de rar, cu toate că suntem atât de aproape. Echipa noastră a jucat încrezut, din cauza jocului cu Anglia. Cu echipa, pe care am prezentat-o, nu puteam spera un rezultat mai bun. Oaspeţii au fost superiori cu o clasă.*

Vreme: *Echipa ungară a meritat victoria, jucând un football mai sănătos. Echipa iugoslavă a jucat nespus de slab, fiind inferioară oaspeţilor în toate compartimentele.*

Nu se poate remarca un compartiment în defavoarea altuia. Personal, totuşi, a strălucit Sarosi III. Nici nu se poate spune cu cât au jucat mai strălucit decât noi, deşi am făcut jocuri minunate cu Italia şi Anglia.

Cererea Victoriei de a juca cu U. D. R. la 19 Noembrie a fost respinsă

Comisiunea campionatului naţional a respins cererea grupării Victoria din Cluj de a i se programa jocul de campionat cu U. D. R. la 19 Noembrie a. c.

Clujenii făcuseră cererea fără acordul U. D. R-ului şi comisiunea campionatului naţional a respins-o

D. von Tschammer und Osten soseşte azi cu avionul

Programul vizitei

Am anunţat la timp că la Bucureşti va veni odată cu echipa Berlinului şi d. von Tschammer unde Osten, Führerul sportului german.

Domnia sa va sosi azi după amiază cu avionul.

Iată 123456

PROGRAMUL VIZITEI

JOI 16 d. a.: Sosirea la Aeroport.

VINERI 17, ora 10: Convorbire cu reprezentanţii presei sportive.

Ora 11—12: Vizitarea sălii de gimnastică a B.N.R. şi producţie de gimnastică a studenţilor şi studentelor A.N.E.F.

Ora 13.30: Dejun oferit de Legaţia Germană.

Ora 18: Ceai oferit de d-na von Coller la Athénée Palace.

Ora 21.30: Dineu la Capşa, oferit de Comitetul Olimpic Român.

SAMBATA 18, ora 9: Plecarea pe Valea Prahovei; . Dejun la Palace Sinaia.

Ora 18: Recepţie la legaţie în cinstea celor două echipe de football.

Ora 21: Vizita la colonia germană Kraft dusch Freude.

DUMINICA 19, ora 12: Vizită la clubul Turnverein.

Ora 14.30: Matchul de football Berlin—Bucureşti.

Ora 21.30: Banchet oferit de Federaţia de football la Athéne Palace.

A. S. Distribuţia înfiinţează o secţie de hockey pe ghiaţă

Noua grupare va beneficia de serviciile fraţilor Sadowsky, Maesciuc, Flamaropol etc.

In cursul zilei de eri, o delegaţie, având în frunte pe cunoscutul jucător Flamaropol dela A. S. Distribuţia, s'a prezentat d-lui ing. Cezar Popescu, propunându-i înfiinţarea unei secţii de hockey pe ghiaţă şi prezentându-i o listă de jucători care ar urma să activeze în cadrul nouei grupări: Flamaropol, Lupu, Endreffy, fraţii Sadowsky şi Dan Busuioc.

D. ing. Cezar Popescu a promis delegaţiei că va înfiinţa la A. S. Distribuţia şi o secţie de hockey pe ghiaţă.

Adăugăm la acestea că nu-i deloc exclus ca A. S. Distribuţia — dacă înfiinţează această secţie — să se asigure şi de serviciile portarului internaţional Maesciuc, care este elev instructor la una din şcoalele de piloţi din Capitală.

A. S. Distribuţia ar urma să joace în prima categorie

Editura Societăţii Anonime „Universul", Bucureşti, Str. Brezoianu No. 23—25 — România

Taxa poştală plătită în numerar conform aprobării dir. generale p. t. t. nr. 24.464/939

2 LEI

UNIVERSUL

8 PAGINI
318-1939

Redacţia şi Administraţia: Palatul „UNIVERSUL", str. Brezoianu 23—25. Telefon: Centrala: 3.30.10; Redacţia 4.21.81. Redactor responsabil EUGEN DUMITRESCU

Proprietar: „Universul", S. A.
Adm.-delegat: STELIAN POPESCU
Inscris sub No. 167, Trib. Ilfov

Nr. 318. — Anul II ● BUCUREŞTI. - Sâmbătă 18 Noembrie 1939

ABONAMENTE:
Pentru grupări sportive 1000 lei anual

1 an LEI 500
6 luni LEI 270
3 luni LEI 150

BIBLIOTECA „ASTRA" SIBIU

„Lotul Capitalei" a fost alcătuit

Selecţioneurul unic a reţinut în cantonament 17 jucători

La antrenamentul de ieri, jucătorii au arătat o formă bună, care justifică un optimism măsurat

A plouat tot timpul. O ploae rece, plictisitoare. Selecţionabilii s'au antrenat totuşi după programul standard.

Trei reprize de câte douăzeci de minute. Ultima a fost mai lungă chiar, căci la această parte a antrenamentului a asistat şi d. general Gabriel Marinescu.

IATA CELE DOUA ECHIPE CARI S'AU ANTRENAT

ALBAŞTRI : Ghenea, (Petrică Rădulescu, Ghenea), Colea Vâlcov, Lengheriu; Demetrovici, Iuhasz, Feraru (Lupaş, Beffa, Constantinescu), Oană, (Fabian), Mihăilescu (Ploeşteanu), Berbeacă, (Cireş, Constantinescu) Bonaţiu, Iordache, (Stoian).

ROŞII : Sadowsky, Sfera, Negrescu; Vintilă, Răşinaru, Lupaş (Fieraru) ; Sipoş, Ploeşteanu (Mihăilescu, Bogdan) Humis (Constantinescu, Auer), Bodola, Gică Popescu.

INCAODATA, JUCATORII AU DAT SATISFACŢIE

Terenul alunecos al A. N. E. F. a arătat că echipa capitalei posedă o technică destul de înaintată. Şi această însuşire s'a văzut mai ales la linia de atac. Şipoş, Bogdan, Auer, Bodola şi Gică Popescu au dovedit un foarte bun control al balonului şi o stabilitate excepţională.

Nu acelaşi lucru se poate spune despre jucătorii tineri. Pentru aceştia, starea terenului a constituit un handicap serios. Pe care nu l-au putut învinge întotdeauna.

Lucrul acesta nu are, desigur, nicio importanţă. El este în funcţie de rutina jucătorului iar această rutină este şi ea o însuşire dependentă de timp.

Ceia ce are însemnătate, e faptul că jucătorii, cari vor apăra culorile capitalei, sunt în formă.

(Continuare în pag. 13-a)

Campionul balcanic la triplu - salt

PALAMIOTIS footballist !!...

—Simicek, antrenorul federal, a găsit un nou mijloc pentru a întări picioarele atleţilor—

ATHENA, 16. — Ultima noutate în atletismul şi footballul grec: Palamiotis, cunoscutul campion şi recordman elen şi balcanic la triplu salt, a început să practice şi footballul, înscriindu-se în gruparea Panathinaikos.

PALAMIOTIS

Ceeace este mai interesant însă, îl constitue faptul că Palamiotis a produs senzaţie ca înaintaş: are shot de invidiat, un perfect control al balonului şi este un dribleur de neîntrecut.

De ce a devenit Palamiotis footballist în mod atât de subit?

Explicaţia este simplă: antrenorul federaţiei de atletism, d. Simicek, l-a sfătuit, pentruca să-şi întărească picioarele pentru atletism!...

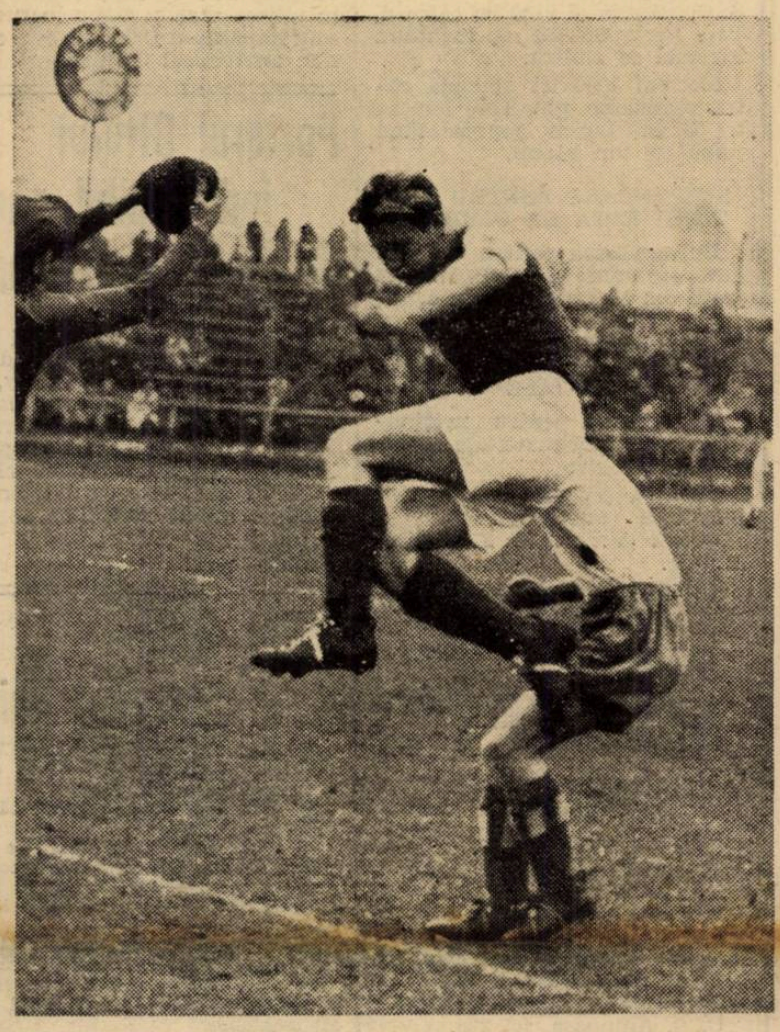

DAMS — interul dreapta al echipei Tennis Borussia şi al reprezentativei Berlinului, — într'o acţiune caracteristică

Cazul Mureşul-Gloria C.F.R.

Biroul Federal a suspendat executarea deciziei date de Comisia superioară de apel !!

Sentinţa pe care Comisia superioară de apel a dat-o în marele proces Mureşul—Gloria CFR a făcut o senzaţie enormă.

Iată însă, că senzaţia aceasta a căpătat amploare.

Intr'adevăr, Biroul Federal — în şedinţa sa de Miercuri seară — a suspendat executarea deciziei date de comisia superioară de apel, până la judecarea recursului grupării Gloria C.F.R.

Recursul — după cum suntem informaţi — va fi judecat săptămâna viitoare.

Concurenţă între români în Orient...

Echipa naţională a României va juca în Grecia de Crăciun şi de Anul Nou

...şi va suferi concurenţa echipei C. A. M. T., care joacă la Athena la 24-25 şi 26 Decembrie

ATHENA 16. — Federaţia şi grupările de football sunt preocupate în special acum de pregătirea calendarului lor internaţional de iarnă.

Pe de o parte federaţia iar pe de alta cluburile, duc tratative cu diverse echipe străine pentru a perfecta jocuri care să aibe loc de Crăciun şi Anul nou.

OFERTA ECHIPEI ROMANIEI...

O deosebită atenţie acordă federaţia (E. P. O.) acestor tratative şi mai ales oferta făcută de federaţia română. Aceasta a propus un turneu al echipei naţionale române în Grecia, cuprinzând o serie de matchuri care să se dispute de Sărbătorile Crăciunului şi de Anul Nou.

E. P. O. a acceptat imediat oferta, a răspuns în acest sens şi acum aşteaptă răspunsul forului român, în ce priveşte condiţiunile materiale ale turneului, cum şi datele precise ale partidelor.

...ŞI A C.A.M.T.-ULUI

Iar gruparea Panathinaikos, a primit ofertă din partea clubului timişorean C. A. M. T. Oferta a fost concepută cu unele modificări în condiţiunile financiare, la care CAMT a consimţit, confirmând perfectarea celor 3 matchuri dela 24, 25 şi 26 Decembrie.

ROMANII SE CONCUREAZA

N. R. — *Adăugând la aceste oferte şi tratativele grupării F. C. Ploeşti, vom constata că trei echipe româneşti s'au oferit să joace în Grecia, la Athena şi Pireu mai precis, în aceeaşi perioadă de timp. Cum uşor se pot pretenţiile federaţiei române şi altele — adică mai mici ale grupărilor — se va ajunge la o concurenţă foarte neplăcută. Mai ales că echipa naţională va fi aceia care va suferi mai mult concurenţa. Nu mai vorbim de faptul — de exemplu — că teamul naţional şi C.A.M.T. urmează să joace în acelaş timp, de Crăciun, la Athena.*

Credem — şi ar fi bine — că F.R.F.A. nu va aproba celelalte turnee sau va determina grupările să-şi aleagă date care să nu coincidă cu partidele echipei României.

Football Football Football Football Football Football Football Football

Numeroase grupări suspendate de comisiunea Cupei României

Majoritatea matchurilor au fost omologate cu rezultatele de pe teren

Comisiunea cupei României, în ședința de Miercuri seara, a rezolvat chestiuni în legătură cu ultimele etape disputate.

Completul a fost prezidat de d. ing. N. Codreanu.

OMOLOGARI DE JOCURI

Au fost omologate următoarele jocuri:

Olimpia C. F. R. — Gloria C. F. R. 3:1.
A. S. Constanța — Macaby (Chișinău) 4:1.
Sportul Stud. — F. C. Craiova 1:0.
C. A. M. T.—Metalosport 2:1.
Metrom — C. S. Lonea 2 : 1.
Dragoș Vodă—Ripensia 4:3.
Tricolor C. F. P. V.—Juventus 1:0.
Venus—Sparta :62.
Rapid—Socec Lafayette 5:2.
F. C. Brăila — Amefa 2 : 1.
Unirea Tricolor — Viforul Dacia 4 : 0.
Ind. Sârmei—Macaby (București) 2:0.
Olimpia—F. C. Carpați 4:4.
Carmen—Gloria 5:2.
Victoria — Caurom 9 : 2.
S. S. M. R.—U. D. R. 5:2,
Olimpia C.F.R.—Crișana 4:0.

CONTESTAȚII RESPINSE

Au fost respinse ca nefondate și netaxate următoarele contestații:

Gloria (București) la jocul cu Carmen.
Caurom (Cernăuți) la jocul cu Victoria.
U. D. R. la jocul cu S.S.M.R.
Crișana la jocul cu Olimpia C. F. R

AMENZI

Se amendează cu 1000 lei gruparea Franco Română pentru motivul că a sabotat jocul cu F. C. Brăila.

Idem cu 1000 lei Macaby (Chișinău) pentru neachitarea baremului către A. S. Constanța.

Gruparea Macaby mai este obligată să achite A. S. Constanța lei 10.810 reprezentând jumătate din barem, 1186 și 1360 lei speze suplimentare cauzate A. S. Constanța și 2100 lei către d. Tase Protopopescu reprezentând baremul de arbitru.

Metrom 1000 lei amendă către comisiune, plus 6500 lei către C. S. Lonea reprezentând jumătate din barem.

SUSPENDARI PENTRU DATORII FAȚA DE CLUBURI

Universitatea pentru lei 2577 datorați Olimpiei C. F. R. dela jocul din 30 Octombrie a. c.

SUSPENDARI PENTRU NETRIMITEREA SITUAȚIILOR MATERIALE

Se suspendă pentru netrimiterea situațiilor materiale următoarele cluburi:

Vrancea (Focșani).
P. A. S. (Pucioasa).
Gloria Venera C. F. R. (Bazargic).
Victoria (Carei).
Șoimii (Fălticeni).
Caurom (Cernăuți).
Metalosport (Ferdinand).
S.S.M.R. (Reșița).
Socec Lafayette (București).
Carmen (București).
Metrom (Brașov).

PENTRU TAXE CUPA ROMANIEI

S. S. Bistrița, lei 191.
Viforul Dacia, lei 38.
Unirea (Giurgiu), lei 108.
Primăria (Brăila), lei 47.
Corvin (Deva), lei 139.
Sp. Muncitoresc (Buc.), lei 25.
C. S. Tg. Mureș, lei 126.
Sp. Muncit. (Brașov), lei 12.
C. S. Aninoasa, lei 225.
Haggibor (Cluj), lei 57.
Macaby (Chișinău), lei 379.
Uranus (Turda), lei 240.
Sparta (Mediaș), lei 149.
Macaby (București), lei 695.
Macaby (Chișinău), lei 451.
Voința (T.-Severin), lei 193.
Sparta (Mediaș), lei 2.573.

Czinczer din nou antrenor la Oltul

După cum se știe până aproape de sfârșitul campionatului trecut, Oltul a avut ca antrenor pe fostul internațional Czinczer. Acesta a avut un conflict cu gruparea pe care o părăsise în ulitma vreme. Acum lucrurile s'au împăcat și Czinczer este din nou antrenorul Oltului.

Portarul Oltului indisponibil până în toamnă

La matchul, pe care Oltul l-a disputat în Capitală în cadrul Cupei României cu Macaby, a făcut o deosebită impresie Nagy Francisc, portarul oaspeților.

Din păcate acesta a fost grav lovit la genunchiu în matchul disputat la Oradea cu Stăruința.

După avizul medicilor el nu va mai putea juca până în toamnă.

In ședința de Miercuri

Biroul Federal F.R.F.A.

a luat importante hotărîri

In ședința de Miercuri seară, Biroul Federal FRFA a luat următoarele hotărîri:

● **In urma dispozițiilor luate de președintele F. R. F. A., d. gen. Gabriel Marinescu, s'a decis să se ia măsuri imediate pentru organizarea unor școli de arbitri în fiecare district din țară.**

● S'a luat act de raportul d-lui Liviu Iuga, asupra conferinței dela Belgrad și s'a aprobat, aducându-i-se mulțumiri.

● Gruparea Turda a fost suspendată până la plata sumei de 488 lei, datorată unui restaurant din Sf. Gheorghe.

● Pentru motive de forță majoră, s'a aprobat ca turul și returul campionatului districtual Rădăuți să aibe loc la primăvară.

● S'a obligat gruparea C.A.O. să plătească până la 1 Decembrie sub sancțiunea suspendării, suma de lei 2000 datorată de jucătorul Toerock grupării Electrica din Timișoara.

● Gruparea Călan a fost obligată să plătească în 15 zile, sub sancțiunea suspendării, lei 1789 grupării A. S. S. Uioara.

● S'a luat act că d. Mika Popovici — arbitrul matchului de Duminică — sosește Sâmbătă seară la ora 9.45 și a fost delegat d. V. Braida cu primirea oaspelui jugoslav.

Din lumea ciuburilor mici

● **A. S. IMPRIMERIA CAPITALEI** se antrenează astăzi la ora 14.30 pe arena A.S.C.A.M.

● **COMISIUNEA** districtuală a ținut aseară ședință.

● **F. C. NAȚIONAL** mai are de susținut un singur match în compania Generalei. Oricare ar fi rezultatul, F. C. Național rămâne leader autoritar.

● **COMISIUNEA** districtuală a arbitrilor ține ședință astăseară.

● **METALOSPORT** s'a antrenat minuțios în vederea matchului cu Metaloglobus.

● **CARMEN**, echipa despre care se vorbește mult bine, va fi văzută de publicul bucureștean în deschidere la partida București-Berlin.

● **A. S. DISTRIBUȚIA** a terminat matchurile turului atât la prima echipă cât și la juniori.

● **D. MIRCEA CRUȚESCU** este unul din arbitrii de tușe la matchul București-Berlin.

● Gruparea neafiliată Vulturul de Mare a câștigat contestația cu Laromet. Matchul va fi rejucat.

Clasamente engleze

Arsenal, Reading, Birmingham, Swindon Town, Barnsley și Newcastle conduc în seriile regionale engleze

SERIA DE SUD A

Arsenal	3	3	0	0	19: 5=6
Charlton	3	2	0	1	20:10=4
Tottenham	3	2	0	1	6: 3=4
Watford	3	1	1	1	8: 6=3
Crystal	3	1	1	1	9:10=3
Norwich	3	1	1	1	7: 8=3
Millwall	3	1	1	1	3: 5=3
West Ham	3	1	0	2	1:12=2
Clapton	3	1	0	2	4:15=2
Southend	3	0	0	3	3:12=0

SERIA DE SUD B

Reading	3	2	1	0	9: 4=5
Fulham	3	2	1	0	7: 4=5
Portsmouth	3	2	0	1	6: 4=4
Brighton	3	2	0	1	10: 7=4
Boscombe	3	2	0	1	11: 8=3
Brentford	3	1	1	1	6: 6=3
Chelsea	3	1	1	1	9: 9=3
Quenn's Park	3	0	1	2	3: 6=1
Aldershot	3	0	1	2	2: 8=1
Southampton	3	0	0	3	4:11=0

SERIA DE CENTRU

Birmingham	3	3	0	0	7: 4=6
Wolverhampton	3	2	0	1	13: 6=4
Leicester	3	2	0	1	12: 7=4
Coventry	3	1	1	1	9: 8=3
West Bromwich	3	1	1	1	7: 8=3
Luton Town	3	1	0	2	6: 7=2
Northampton	3	0	2	1	4: 9=2
Wallsall	3	0	0	3	3:12=0

SERIA DE SUD-WEST

Swindson	3	3	0	0	10: 2=6
Plymouth	3	2	0	1	10: 1=4
Cardiff	3	1	2	0	4: 3=4
Newport	3	2	0	1	5: 5=4
Swansea	3	0	2	1	3: 4=2
Torquay	3	1	0	2	2: 7=2
Bristol Rovers	3	0	1	2	3: 5=1
Bristor City	3	0	1	2	3:13=1

SERIA DE CENTRU-EST

Barnsley	2	2	0	0	5: 2=4
Grimsby	2	2	0	0	5: 3=4
Chesterfield	2	1	1	0	9: 1=3
Notts	2	1	1	0	3: 1=3
Sheffield Unit	2	1	0	1	5: 4=2
Doncaster	2	0	2	0	3: 3=2
Mansfield	3	1	0	2	6: 6=2
Sheffield Wed	3	0	2	1	5: 6=2
Rotherham	2	0	1	1	11: 3=1
Nottingham	2	0	1	1	1: 4=1
Lincoln	2	0	0	2	1:11=0

SERIA DE NORD-EST

Newcastle	3	3	0	0	13: 4=6
Leeds	2	2	0	0	6: 0=4
Darlington	3	2	0	1	7: 4=4
Bradford City	3	2	0	1	9: 7=4
Huddersfield	2	1	1	0	6: 3=3
Middlesbourgh	2	1	1	0	5: 3=3
Harlepools	2	1	0	1	4: 4=2
Bradford	2	0	0	2	4: 8=0
Halifax	2	0	0	2	3: 9=0
Hull City	3	0	0	3	2: 8=0
York City	2	0	0	2	3:12=0

Festivitatea grupării „Venus"

Luni 20 Noembrie 1939, orele 11 va avea loc pe arena „Venus" din Splaiul Independenței colț cu Știrbey Vodă, festivitatea pentru sărbătorirea atât a patronului Asociației — cu ocazia aniversării nașterii Președintelui nostru de onoare d. ministru Gabriel Marinescu — cât și a împlinirii a 25 ani de existență și activitate.

Membrii A.S.C. Venus cât și conducătorii grupărilor sportive din București și din provincie pot și sunt rugați a asista la această festivitate fără nici o altă invitație, accesul lor făcându-se prin intrarea principală din Splaiul Independenței dela tribună, după care vor lua loc în tribuna centrală.

Oficialitățile, membrii conducători ai Străjii Țării, ai U.F.S.R. și ai Federațiilor sportive precum și Comitetul A.S.C. Venus cari posedă invitații speciale personale, vor avea acces pe terenul de joc al arenei Venus, unde va avea loc festivitatea și vor intra prin poarta din str. Știrbey-Vodă dela tribună.

Jucătorii, atletele și atleții A.S C. Venus vor fi toți prezenți la orele 9½ dimineața precis la arenă, pentru a se echipa, intrarea lor la cabine făcându-se prin poarta din str. Știrbei-Vodă.

CONVOCARI

● **F. C. Național** convoacă pe toți jucătorii săi la sediul grupării (Vasile Lascăr 8) la ora 19, pentru a li se da directive în vederea matchului de Duminecă cu Generala.

● **C. S. Cometa** convoacă la ședința de astăzi, Vineri, 17 Noembrie toți membrii și jucătorii pentru a se forma echipele cari vor juca în contra echipelor Pantelimon și Rahova.

● Clubul sportiv **„Generala"** convoacă astă seară la orele 7.30 pe toți jucătorii săi la sediul său din B-dul Carol pentru a li se face importante comunicări în vederea matchului oficial cu F. C. Național.

● Clubul sportiv **„Comro"** convoacă Sâmbătă 18 crt., ora 8, la sediul sportiv (Moscani 28) pe toți jucătorii săi, pentru a li se face importante comunicări în vederea matchului oficial cu „A. S. Imprimeria Capitalei".

■ ASOCIAȚIA SPORTIVA și culturală F. C. Bandy convoacă pe terenul său Duminecă 19 Noembrie 1939, următorii jucători:

Nicu, Gogu, Bahoy, Apostol, Drăgan Dima, Virgil, Gelu, Ticu, Grecu II, și Blemensky.

In mod special căpitanul echipei Ionel Ștefănescu.

SPECTACOLE

Teatre

OPERA: Carmen.
NAȚIONA: Cadame Sans Gene.
STUDIO: Premieră Să divorțăm.
REGINA MARIA: matineu și seara: Foc și pară.
SĂRINDAR: matineu și seara: Aproape de cer.
MUNCĂ ȘI VOE BUNĂ: Nuntă pe datorie.
COMOEDIA: 6. Păsărica a sburat; Păiajenul.
TEATRUL VESEL LA SAVOY: matineu și seara: Părinții căței lor.
ALHAMBRA: matineu și seara: Alhambra 4.12.86.
LIGA CULTURALĂ: Vagabondul.
ALHAMBRA BABY (Pas. Comoedia): matineu și seara: Alhambra Baby.

Cinematografe

ARO: Revoltă în Damasc și jurnal.
Fox și O. C. R.
SCALA: „Orașul Blestemaților".
CAPITOL: Stan și Bran Eroi fără voie și O complectare senzațională. Filmul în relief și jurnal
TRIANON: Olimpiada sovietică 1939.
CARLTON: Katerina cea mică, și Jurnal Fox
A.R.P.A.: Bengali și Jurnal.
SELECT: Femeia albă a maharajahului.
PALAS: In zori de zi și Regina morții.
FEMINA: Doamna păcătuiește
ELISEE: Andy Hardy cowboy și Jurnal Paramount.
ROXY: Sergentul Berry, jurnal Metro și O. N. C.
FORUM: Honolulu și Kentucky.
REGAL: „Ea și El".
BIZANTIN: Se lasă noaptea și D-ra vedetă.
OMNIA: Oameni de mâine și Sânge de cazac.
RIALTO: Albă ca zăpada și cei 7 pitici și Aventuriera.
NISSA: Gunga Din și Luna de miere la Paris.
AIDA: Oameni cu aripi și Ultimul post.
AMERICAN: Etajul cu bucluc și Emigranții.
BARCELONA: Bulu, tigrul alb, Alibiul d-rului Tindal și Scandal în Clubul de Noapte.
COTROCENI: Brigada morții și Paradisul îndrăgostiților.
CARMEN: De-aș fi rege și Clubul aristocraților.
DACIA: Naneta are trei iubiți și Războiu și pace.
DIANA: Legiunea africană și Trader Horn.
DICHIU: Ultimatum și Azilul de noapte.
EDISON: Evadatul din Insula Dracului și Kentucky (orașul pasiunilor).
FRANKLIN: Infernul îngerilor și Spaima deșertului.
FLORIDA: Strada amintirilor și Invâltoarea valsului.
GLORIA: Câinele din Baskerville și Fecioare de azi.
GRAND: Focul din Chicago și Vreau să mă mărit.
IZBANDA: Masca iubirii și Fracul verde.
ILEANA: Andy Hardy iubește și D-na și d. detectiv.
LIA: Andy Hardy iubește și Poltava.
LUCIFER: Viața furată și Booloo, tigrul alb.
MARNA: Desmoșteniții soartei, Femei în alb și Trupa Titi Mihăilescu.
MARCONI: Nevasta brutarului, Crai de ghindă și Trupa de reviste D'Ayol.
MILANO: Jertfa supremă și S. O. S. Tanger.
MIORIȚA: Masca iubirii și Macul roșu.
MODEL: Manuela și Gunga Din.
NONI: Bătălia aurului și Arme pentru China.
NERO: Azi cânt pentru tine și Hanul groazei.
ODEON: Nu vreau să mor, Jurnal și complectare.
PAX: Bestia umană și Dubla existență a d-rului Clitterhouse.
PACHE: Regina carnavalului și Vârtejul.
PARIS: Totul pentru tine, Legiunea diavolului, Trupa de musicuțe și jurnal vorbit românește.
RAHOVA: Emigranții și Destin.
REX: Conflict și Tentație.
SPLENDID: Jertfa supremă și Secretul unei artiste.
TOMIS: Nu vreau să mor, Rățoiul Don Juan și Jurnal Fox.
TRIUMPH: Fra Diavolo cu Stan și Bran și Colivia de aur.
UNIC: Poltava și Andy Hardy iubește.
UNIREA: Katia și Tura, zeița junglei.
VOLTA BUZEȘTI: Intre glorie și dragoste și Băeți în uniformă.
VOLGA: Femela care primește palme, Allo Haway și jurnal.
VENUS: Eroul dela Marna și Vraja albă.

FOOT-BALL

Actul eroic al Comisiei superioare de apel

Satisfacţiile etice — ale acelei etice sportive care este simpatică nu plictisitoare şi coercitivă — constituiau o substanţă rară în aridul football românesc.

Un obiect de lux, pe care dintr'o modestie vinovată îl consideram uneori inutil.

Iată însă că am trăit recent un asemenea moment rar. Cu o intensitate caracteristică şi semnificativă, care a dominat nota de senzaţional, totuşi foarte puternică.

Comisia superioară de apel — unul din forurile de elită ale federaţiei — (de ce sunt tentat să spun rare?), a descalificat şi retrogradat pe Gloria C. F. R.

Faptele, cari au determinat hotărîrea Comisiei superioare de apel, sunt cunoscute. Ele au o istorie a lor, tristă până a fi penibilă.

Forul federal, compus din magistraţi superiori, dar destul de tineri pentru a putea evada din superstiţiile textelor, pentru a judeca în deplină conştiinţă modernă şi sportivă, nu a fost de acord cu concepţia iezuită a clubului gălăţean. Scopul nu poate scuza mijloacele. Portarii adverşi pot fi cumpăraţi mai mult sau mai puţin uşor. Sancţiunile — evitate mult timp cu o abilitate acrobatică — nu pot fi însă ocolite până la capăt. E o lege simplă, absurdă uneori, dar fericită în povestea acelui scandal stupid, care a dominat cu o persistenţă dureroasă turneul de calificare.

Aceste sancţiuni — prea uşoare totuşi — au venit.

Satisfacţia celor cari în vremurile acestea de prefaceri totale nu sunt încă mulţi, a fost excepţională. Şi determinantă pentru noul climat moral al footballului românesc.

Pentrucă cei mulţi n'au continuat niciodată. Cei de valoare au fost în toate timpurile puţini. Acest climat moral nou, care s'a manifestat mai mult technic — o sinceritate technică este şi ea enorm de importantă — a intrat deodată şi pe planul moral al problemelor federale.

Intrare triumfală. O hotărîre, care părea imposibilă pentru mentalităţile elastice şi stăpânitoare, a fost dată total, fără reticenţe, cu curaj şi eleganţă, logic şi demn.

Comisia superioară de apel era un for cu superioritate ierarhică. Prin această hotărîre a devenit un for superior ca ţinută, concepţie şi curaj.

Magistraţii ei au binemeritat dela sportul românesc.

Semnul timpurilor noui s'a stabilizat într'un echilibru metalic de-abia prin această hotărîre eroică.

Pentrucă în hotărîrea care trimite pe Gloria în divizia naţională secundă, este un eroism valabil.

Credeţi cu toată convingerea! Un eroism, care nu poate fi reeditat tot atât de uşor ca o carte de succes.

N. Sucitulescu

Shoturi şi bare

FRFA a comunicat eri federaţiei jugoslave că a obligat gruparea Rapid să joace cu Gradjansky până la 1 Mai 1940; în caz contrar se va plăti suma de 30.000 dinari drept despăgubire.

*

BERKESSY fostul jucător român, este antrenorul unei echipe din Tatabanya (Ungaria).

Din ce cluburi şi de câte ori au fost selecţionaţi jucătorii echipei berlineze

Internaţionali rutinaţi şi tineri talentaţi formează împreună un ansamblu echilibrat

In echipa Berlinului joacă internaţionali rutinaţi şi tineri de talent. Este un ansamblu cu putere de luptă excepţională dar şi cu posibilităţi technice şi tactice superioare.

Iată o mică statistică în legătură cu apărătorii culorilor berlineze.

Unde joacă şi de câteori au fost selecţionaţi jucătorii echipei?

JAHN joacă la echipa BSV 92. A apărat până acum de 5 ori culorile Berlinului.

APPEL a jucat de 92 ori în echipa Berlinului şi de cinci ori în echipa naţională. Joacă la acelaş club cu Jahn.

KRAUSE a jucat de 86 ori în echipa Berlinului şi o dată în reprezentativa naţională. Joacă la Hertha S. C.

RADDATZ joacă la Union Ob. şi a apărat până acum de 54 ori culorile capitalei.

BOSSMANN este mijlocaşul centru al Tennis Borussiei. A jucat de 14 ori în echipa Berlinului.

GOEDE joacă la acelaş club ca şi Bossmann. A jucat de 10 ori în echipa Berlinului.

ENGELBRECHT joacă la Hertha S. C. şi a apărat până acum de trei ori în echipa Berlinului.

DAMS dela Tennis Borussia a jucat tot de atâtea ori în echipa Capitalei.

BERNDT a jucat de trei ori în echipa naţională a Germaniei şi de 25 ori în echipa Berlinului.

IORASCROVITZ joacă la Hertha S. C. şi a jucat de două ori în echipa Berlinului.

SALICH, mezinul echipei, dela Union Ob. a jucat o singură dată în reprezentativa Berlinului.

Comunicat

Se aduce la cunoştinţa posesorilor de carnete de liberă intrare pe terenurile de football că accesul la jocul Berlin-Bucureşti din 19 Noembrie 1939, se permite pe baza carnetelor în vigoare (carnetele eliberate după data d 1 Iulie 1939), fără nici un alt tiket suplimentar.

Pentru aceştia s'a rezervat tribuna sector C, intrarea fiind permisă numai prin str. Maior Ene.

Fac excepţie următoarele carnete care nu sunt valabile la jocul Berlin-Bucureşti din 19 Noembrie 1939:

a) carnetele eliberate de U. F. S. R. pentru oficialii săi, Straja Ţării şi autorităţi. Posesorii acestor carnete se vor prezenta la sediul U.F.S.R. din str. Gogu Cantacuzino 33, spre a primi biletele de liberă intrare.

b) carnetele nenominale (fără fotografie). Posesorii acestora se vor prezenta la secretariatul F.R.F.A. din str. Batiştei 33, spre a primi biletele de liberă intrare.

Tragerea la sorţi a optimilor de finală ale Cupei României fixată la 29 Noembrie

In şedinţa ţinută Miercuri seara, comisiunea Cupei României a amânat din nou data tragerii la sorţi a optimilor de finală ale competiţiei.

Tragerea la sorţi a fost fixată pentru Miercuri, 29 Noembrie a. c., când grupările interesate sunt rugate să fie prezente la F. R. F. A.

In Jugoslavia 4 grupări luptă pentru un jucător: Stevovici, cel mai dur din Franţa

Belgrad, 16. — *Cunoscutul jucător Stevovici, care a jucat la Beogradsky, după ce a peregrinat prin Franţa şi Elveţia, s'a înapoiat în patrie.*

In prezent, el este în tratative cu patru grupări: Iugoslavia, B. A. S. K., Jedinstvo şi Gradjansky (Zagreb), dar nu poate semna încă, deoarece nu are deslegarea din Elveţia.

*

N. R. — Stevovici este un jucător foarte cunoscut în Franţa: la un moment dat i s'a interzis de a mai juca din cauza duritătii lui...

Echipa Berlinului soseşte mâine dimineaţă, la 10.15

Berlin, 16. — Reprezentativa Berlinului care susţine Duminică 19 cor. mult aşteptatul match cu echipa Bucureştilor în capitala României, a părăsit Berlinul azi dimineaţă la orele 7.41 din gara Friedrichstrasse. Berlinezii vor sosi în Bucureşti, Sâmbătă dimineaţa la ora 10.15.

MARIETTE and JOE MARTIN
CELEBRII COMICI AMERICANI
FENOMENALUL
TRIO „CARATZONY"
RONY şi GRAY, cuplu de dans
Impreună cu celelalte atracţiuni
DE MARE SUCCES, FAC SENZAŢIE LA:
DANCING-BAR-UL
„ATLANTIC"
Str. Academiei 35. Telefon 4.60.51
Orchestra ELLY ROMAN

„Lotul Capitalei" a fost alcătuit

((Continuare din pag. I-a))

A FOST ALCATUIT LOTUL CAPITALEI!

După antrenamentul de ieri, d. Virgil Economu, selecţionerul unic, a reţinut următorul lot, din care va fi alcătuită echipa capitalei:

PORTARI: Sadowsky, Ghenea.

FUNDAŞI: Sfera, Negrescu, Lengheriu.

MIJLOCAŞI: Vintilă, Răşinaru, Lupaş, Iuhasz.

INAINTAŞI: Sipoş, Bogdan, Auer, Bodola, Gică Popescu, Humis, Constantinescu Grecu, Mihăilescu.

LOTUL A FOST CANTONAT IERI SEARA

Lotul acesta a fost cantonat ieri seară.

Jucătorii au luat masa împreună şi apoi au fost la teatru.

Selecţionaţii vor avea azi şi mâine două şedinţe teoretice.

Cupa Greciei a doua competiţie populară începe Duminică

ATHENA, 16 — Editia 1939—40 a tinerei competiţii Cupa Greciei, va începe Duminică 19 Noembrie prin 42 de matchuri.

Anul acesta, Cupa este menită să repurteze un succes mai mare decât anul trecut. Inscrierile sunt cu 10 echipe mai mult ca în 1938-39 şi în plus, Cupa a intrat în gustul publicului sportiv.

Intr'adevăr, având o pregătire şi organizare administrativă şi technică cu adevărat ireproşabilă federaţia contribuind mult la popularizarea competiţiei alături de grupări care — făcând sacrificii mari — şi-au dat toată osteneala ca să formeze şi să pregătească publicul pentru matchurile de acest gen, cupa Greciei a devenit în scurt timp a doua probă naţională.

Astfel că primul tur al Cupei este aşteptat cu mare interes.

*

N. R. — La noi, Cupa există de ani de zile şi încet-incet, dela un succes net, a fost silită să ajungă la nivelul unei competiţii de mâna a 14-a.

„...Footballul românesc a progresat enorm, dovadă matchul nul obţinut in compania Ungariei...

In consecinţă, cred că vom avea un match foarte greu..." a declarat d. Iosef Herberger înainte de a pleca

Cunoscutul ziarist german Kurt Dorry a stat de vorbă cu Iosef Herberger, selecţionerul unic al echipei berlineze, înainte de plecarea acesteia la Bucureşti. Iată ce a spus d. Herberger:

„Cele trei partide internaţionale disputate de naţionala Germaniei s'au soldat cu o înfrângere şi două victorii. Eşecul dela Budapesta a avut darul să electrizeze pe fiecare jucător internaţional. Rezultatul s'a văzut la Zagreb, unde naţionala Germaniei s'a reabilitat în mod strălucit în dauna valoroasei echipe jugoslave. Matchul dela Bucureşti are o deosebită importanţă pentru noi, deoarece valoarea teamului român este superioară.

Dela ultimele întâlniri româno-germane, footballul românesc a progresat enorm, dovadă matchul nul obţinut în compania Ungariei. In consecinţă, cred că vom avea un match foarte greu, echipa gazdelor noastre anunţându-se extrem de periculoasă".

Mâine la Băneasa Trap

Joppa Hanover, Petruș, Kundry, Gruia și Tutun în premiul Chianti

Premiul Prusia, o alergare atracțioasă

Reuniunile societății hipice române prezintă regulat programe alese.

Acela de mâine nu are nevoe de multe recomandări.

In fruntea acestui program se află premiul Chianti, o alergare rezervată alergătorilor de valoare.

Campioana Joppa Hanover are o misiune dificilă deoarece este obligată să dea avantagii importante la cai excelent cotați cum sunt de pildă Dorka, Petruș, Tutun și Kundry.

In Premiul Prusia vor alerga cai buni.

Celelalte alergări, promițătoare.

CONCURENȚII PROBABILI

Premiul POMERANIA
Condiție (1/2) — 13.000 lei

Luminița	2100	0
Hary Eoy	2120	0
Dâmb	2120	Dobrescu
Candriu	2140	0
Elena	2140	Brânzea
Peter Gordon	2160	Crotenco
Sorana	2160	0
Aluniș	2160	Szabo
Geisha	2180	V. A-sky
Zenit	2180	Fischer
Va-ta	2180	Drăgotescu
Natișa	2220	Cercasov
Ghimp	2220	Slobozenco
Extra	2220	Pavlic
Handicap	2220	Borisiac
King Worthy	2300	0
Dorka	2340	0

Premiul SILEZIA
Condiție (1/1) — 13.000 lei

Domnia	1680	0
Union	1680	0
Fusta II	1680	Slobozenco
Uraca	1680	Zabelin
Lăutar	1700	Szabo
Bănuța	1700	Gramm
Dreapta	1700	0
Princesse Axt.	1700	Corol
Iarba	1720	0
Tara	1740	Drăgotescu
Speranța	1740	0
Joker	1760	Szabo
Bistricioara	1780	Raymer
Don	1780	Pavlic
Ialpug	1780	Fischer
Călin	1800	Dobrescu
Hispano	1820	Ghinea

Premiul OSTMARK
Condiție — 18.000 lei

Sultana	2140	Zabelin
Valentin	2160	Cralnic
Brebenea	2160	Gaidaev
Extra	2160	0
Nation	2180	0
Katy Caid	2180	Corol
Bruma II	2180	0
Winsome Jos.	2200	Cercasov
Havana	2200	V. A-sky
Dorka	2200	0
Kanadia	2220	0
Belșug	2220	Szabo
Haron	2260	0

Premiul BAVARIA
Handicap — 13.000 lei

Furor	2100	D-trescu
Prinț Worthy	2120	0
Comoara	2120	Fischer
Dudu Gordon	2140	Gaidaev
Turla	2140	0
Urganda	2140	Zabelin
Elișor	2160	0
Crăiasa	2160	Dobrescu
Ialpug	2160	0
Giovinezza II	2160	Pcdoleacov
Pan Worthy	2200	Borisiac
Paj Axtell	2200	Corol
Puica	2220	D-ra Crist.
Diadia Lul	2220	Ghinea

Premiul CHIANTI
Record — 21.000 lei

Jarvis	2200	Ghinea
Nation	2220	Gaidaev
Dorka	2220	Grünwald
Ben Hur	2240	Tassopol
Havana	2240	0
Tutun	2240	Slobozenco
Pock	2240	Grădănescu
Gruia	2260	Pcdoleacov
Kundry	2260	?
Petruș	2280	Borisiac
Joppa Hanov.	2320	Cercasov

Premiul VESTFALIA
Performanță — 13.000 lei

Prinț Worthy	2100	Crotenco
Pușa	2120	Borisiac
Lilia	2120	Slobozenco
Bistricioara	2140	0
Crăiasa	2140	0
Dudu Gordon	2140	?
Columbus	2140	Grünwald
Cilly Hanover	2160	Pavlic
Clifford Han.	2160	Cercasov
Paj Axtell	2180	0
Diadia Lul	2200	0
Zarzăr	2200	Szabo
Tais	2220	Pavlic

Premiul PRUSIA
Handicap — 18.000 lei

Inel	1700	Borisiac
Ieroșca II	1700	Szabo
Catinca	1700	Ghinea
Voevodul Tig.	1700	Fischer
Wodka	1720	Cercasov
Kamaa	1720	Grünwald
Ghimp	1720	0
Prokator	1740	?
Blondella	1740	T. Marcu
Kitty Clair	1740	?
Giuditta	1740	?
Luntraș	1740	D-trescu
Theodora	1740	I. Bordei
Viziru	1740	Dobrescu
Pleava	1740	Pavlic
Vivat	1760	Crainic
Kanada	1760	Gaidaev
Viiter	1760	Slobozenco
Sam Worthy	1760	Corol
Pandur	1760	0
Antrag	1780	?
Voraus	1780	0
Little Orphan	1780	0
Josef. Margot	1780	0
Gendolat II	1820	Grădănescu
Amilkar	1820	0

Premiul SAXONIA
Handicap — 15.000 lei

Elixir	2100	0
Primăvara	2100	?
G-ral Worthy	2100	Crotenco
Peter Gordon	2120	0
Pinkerton	2120	Gavrilescu
Elena	2120	Brânzea
Makrele	2120	Fischer
Livada	2120	D-ra Crist.
Peter Worthy	2140	?
Ostaș	2140	Pavlic
Durdulia	2140	Corol
Răsura	2140	Gaidaev
Dorna	2160	Toderaș
Hollo	2160	?
Snic	2160	Ghinea
Toșănica	2160	Grădănescu
Oborean	2160	Crainic
Extra	2160	0
Leu	2180	Marcenco
Busuioc	2180	0
Nutza W.	2180	Tassopol
Vointa	2180	0
Handicap	2200	0
Santuța	2200	T. Marcu

S'au terminat inscrierile pentru licitația de Duminică

După cum se știe, Duminecă va avea loc la Băneasa o licitație de pur sârgi.

Inscrieri pentru această licitație s'au terminat.

Le dăm mai jos.

PROPRIETATEA D-LUI T. CAMPEANU

Mița, Palața, Strâmba, Rose d'Orsay, Tănase (armăsar de doi ani din Major și Tolly ho).

PROPRIETATEA HERCHELIEI BALC

Baby II, Caiafa, Golanca.

PROPRIETATEA D-LUI I. KARMITZ

Străjer, Jony, Naum.

PROPRIETATEA GRAJDULUI ZAGREB

Jagodka, Rosalie,

PROPRIETATEA D-LUI DR. DUMITRAȘ

Arosa, Pricina.

PROPRIETATEA D-LUI R. GANE

Rubin, Lira.

PROPRIETATEA D-LUI ST. ȘTEFANESCU

Meșteru Manole, Bucuria mea.

PROPRIETATEA D-NEI AL. M. IONESCU

Dama II (bătută cu Somogy), Bauraj.

PROPRIETATEA D-NEI STRATILESCU

Balyhoo.

PROPRIETATEA D-NEI MARINESCU

Frișca.

PROPRIETATEA D-NEI N. ANTONESCU

Ștefania.

PROPRIETATEA D-NEI Z. LUNGU

Capriole.

PROPRIETATEA D-NEI POLIFRONESCU

Noapte bună (plină cu Prince d'Orange II).

PROPRIETATEA D-LUI S. SCHWARTZ

Lecaude.

PROPRIETATEA D-LOR BOTEA ȘI ȘEICARU

Melitta.

PROPRIETATEA D-LUI DULBERGER

Etiquette.

PROPRIETATEA D-LUI GOILAV

Jaf.

PROPRIETATEA D-LUI RICI

Hop și eu.

PROPRIETATEA D-LUI LT. SAVESCU

Cineva, Surioara, (yearling-gă din Leander și Dodoi).

PROPRIETATEA D-LUI CAPITAN TEODORESCU

Buclucaș (yearling din Somogy și Bonna Ventura).

Duminică se va disputa premiul D. Ghica

Duminică se va disputa premiul D. Ghica, o alergare semi-clasică rezervată iepelor. Printre altele, va fugi și excelenta Mitsouko III, câștigătoarea premiului Arcul de Triumf. Dând apreciabile descărcări adversarelor, cursa se prezintă ca un handicap.

Iată o listă a concurentelor probabile :

Alice 50½ Iosza.
Povestea 50½ Crișan.
Marcella 55½ Ilinca.
Mitsouko III 62½ A. Cucu.
Orion 50½ X
Frunză 53½ J. Gill.

Ieri la Băneasa — Hipism — Alergări interesante

Cornița și Etelkös au stabilit performanțe meritorii

Dublul succes al antrenamentului Gabor

Maffia și Balyhoo și-au găsit cursa.—Buna comportare a lui Liliac II

A plouat mărunt și des în cursul disputărei reuniunei de eri.

Totuș obicinuiții reuniunilor hipice — destul de mulți de altfel — n'au lipsit.

Programul, ca orice program de sfârșit de reuniune, s'a adresat elementelor nenorocoase, având un pronunțat caracter de consolație.

Diversele probe ale zilei au fost bine populate, iar în câteva au fugit o seamă de buni alergători. Fapt care a imprimat nota de interes necesară.

Cazul premiului Flueraș, premiului de Iarnă și al primei reprize a premiului Flordona.

Cornița și Etelkos au stabilit performanțe meritorii

Dintre rezultatele înregistrate, se detașează două. Acelea reușite de Cornița și Etelkös. Prima a dispus în prima repriză a premiului Flordona de Mazeppa și Colombo. Desigur o performanță merituoasă. Nu vom uita că dădea adversarilor descărcări. Acest fapt denotă meritul victoriei.

Etelkös a câștigat premiul Flueraș dispunând de Olaf căruia îi dădea 9½ kilograme.

Pensionarul lui Gabor este un element de valoare. Până acum n'a reușit s'o arate deoarece n'a fost complet aclimatizat.

Sigur este că posedă posibilități destul de mari.

Vom remarca că Gabor și-a prezentat pensionarii în frumoasă formă.

LILIAC II

Premiul de Iarnă a revenit lui Liliac II în urma retrogradării lui Barius. Independent de aceasta, roibul din antrenamentul lui Gabens a marcat o bună performanță care îl indică un element bine dotat. Va face o carieră frumoasă.

Referitor la Barius este de adăogat că a fugit bine. A reușit cea mai bună performanță din anul curent.

LUȚICA, MAFFIA ȘI BALYHOO ȘI-AU GĂSIT CURSA

Trei iepe nenorocoase și anume Lutica, Balyhoo și Maffia și-au găsit cursa.

Lutica este o iapă foarte conștiincioasă care dela începutul meetingului a fost la sosire. La fel Balyhoo. Maffia în repetate rânduri a dovedit că știe să galopeze.

Meritau din plin deci o victorie de consolație.

Desfășurarea alergărilor

PREMIUL FRUIT PICKER

1-a câștigat Balyhoo. Pensionara lui Pirka a luat o bună plecare și a condus tot timpul detașată. Caiafa, a doua plasată, n'a reușit s'o întreacă în nici un moment. Al treilea s'a plasat Jaf.

In prima repriză a PREMIULUI FLORDONA, Măcieș a condus până timp. Apoi a trecut la comandă Tricolor, urmat de Carmen. La intrarea în linia dreaptă, pentru scurtă durată a luat comanda Cin'te ține. Repede a fost depășită însă de Mazeppa. Terminând puternic, Cornița intrece în fața tribunei pe Mazeppa care precede pe Colombo. Farmec al patrulea, aproape.

A doua repriză a PREMIULUI FLORDONA a fost aprig disputată.

Pricina și Silver Prinț au fost în cap până la intrarea în linia dreaptă. Aci Silver Prinț cedează. Apar Golanca și Lutica. Intre aceste trei iepe se angajează o luptă susținută din care Lutica iese învingătoare cu trei sferturi de lungime asupra iepei Golanca. La o jumătate de lungime de Golanca a terminat Pricina.

PREMIUL SASCA s'a terminat cu victoria iepei Maffia. Pensionara lui W. Gill a luat conducerea din plecare și n'a cedat-o până la sosire. Un atac a încercat Cineva la jumătatea liniei drepte, fără succes însă. Estoc sfârșind puternic a ajuns până la o lungime de Maffia.

PREMIUL DE IARNA s'a petrecut între Liliac II și Barius. Liliac II luând o bună plecare a fost în frunte până la baloane, unde a fost prins de Barius. In toiul luptei, Barius a tamponat pe Liliac II în două rânduri. Apoi a luat avantajul. In fruntea celorlalți s'a aflat Monfaucon.

După cursă, rezultatul a fost rectificat de comisari, Liliac II fiind declarat câștigător, iar Barius fiind retrogradat al doilea.

Avem impresia că și fără busculadă Barius ar fi biruit pe Liliac II. Totuș distanțarea este perfect justificat(. Barius a jenat pe Liliac serios în două rânduri.

PREMIUL FLUERAȘ a evidențiat pe Etelkös. Olaf a condus alergarea până la jumătatea liniei drepte unde a trecut Etelkös. Roy al treilea.

Alergările de galop

BĂNEASA; ZIUA 23-a, Duminică 19 Noembrie

— PROGRAM DEFINITIV —

Premiul OVID
20.000 lei — 1500 metri

Melitta	55
Zefir	49
Băiețel	45
Pricina	57
Lira	55
Caiafa	57½
Baby II	56½
Golanca	55½
Capriole	43½
Tuguiia	43½
Niculae	43½
Campanet	45½
Carsix	45½
Voicuța	49
Micșunea	55
Balyhoo	56½
Barcău	47
Avanti	59

Pr. HOLTEI — W. h'cap
22.000 lei — 1600 metri

Blank	64
Șoim	64
Șmeu	64
Meșteru Manole	62½
Molda	62
Farmec	62
Hop și eu	61
Li	59½
Onuța	58½
Suliță	55
Caiafa	53½
Puișor	53
Lutica	51½
Golanca	51
Balyhoo	48
Jaf	45

Premiul MURAT — Handicap
25.000 lei — 1000 metri

Blue Girl	65½
Mărțișoara	61½
Crainic	59
Olanița	58
Șuvoi	55
Barcău	53
Orette	53
Garoafa	51
Fârtat	50½
Zefir	49
Lecaude	48½
Capriole	48
Jagodka	47
Hangiu	46½
May Day	46½
Mircioaia	46
Lilly	45
Șoimar	45
Niculae	44½
Strâmba	44
Arosa	40

Premiul D. GR. GHIKA
60.000 lei — 2200 metri

Alice	50½
Povestea	50½
Marcella	55½
Mitsouko III	62½
Orion	50½
Frunză	53½

Premiul ELECTRA
35.000 lei — 1500 metri

Dark Kopi	54
Monfaucon	54
Agitatole	55½
Betty	55½
Blue Girl	54
Barius	55½
Mărțișoara	54
Pénitence	52½
Crainic	54
Badar	57
Bien Aller	54
Bila	52½
Burgos	54
Principessa	52½
Tour de Vis	57

Pr. de CONSOLAȚIE — H'cap
25.000 lei — 1500 metri

Amnar	64
Necaz	64
Tricolor	62½
Vigo	61½
Roy	61
Cin'te ține	59
Blank	58½
Soim	58½
Șmeu	58½
Hazliu	57
Farmec	56½
Aida	56
Lăncier	54½
Talalka	54
Stefania	54
Silver Prinț	54
Onuța	53
Suliță	49½
Băbuca	48½
Puisor	47½
Baby II	47
Drapel	46½
Lira	45½
Pricina	44½

Clasamentul antrenorilor

J. Wilson	50
B. Gabens	43
A. Romanes	41
E. Gabor	37
V. Kristoff	27
St. Ujvary	26
W. Gill	23
Ion Gheorghe	22
I. Pinka	19
I. Niculescu	15
A. Mc. Intyre	14
B. Toth	11
J. Beeson	10
Căp. A. Guliano	9
G. Garner	5
General Filip Iacob	3
Chr. Setescu	3
M. Deinbeck	3
Lt.-Col. Tr. Romano	2

Rezultatele technice

357. Pr. FRUIT PIKER — Vânz. — 1200 m. (L. D.) — 20.000 lei

1	BALYHOO	43½	Grecu	117	44
2	Caiafa	48	Tasim	23	70
3	Jaf	36	Simon	53	72
4	Micșunea	41½	Huțuleag	32	87
	Lira	44	Oprescu	237	139
	Avanti	49	Tănase	29	21
	Leoaica	52	Mullot	158	154

Câștigat 3—¾—1½ lungimi. Durata neînregis.

Balyhoo nu a fost licitată la 20.000 lei
BALYHOO (Nuntaș și Benédictine) aparține d-nei E. Stratilescu și e antrenată de I. Pinka.
Cota6 Tribună: 117; 36, 31; Peluză: 44; 25, 26:10 lei

358. Pr. FLORDONA—w.-h'cap (repr. I.)—1500 m. (P.I.) 22.000 lei

1	CORNIȚA	58	Cucu	65	92
2	Mazeppa	53½	Mullot	99	101
3	Colombo	56	Cristea R.	34	45
4	Farmec	48½	Logofătu	38	44
	Cin'te ține	50½	Tasim	117	110
	Carmen	57	Enescu G.	201	201
	Nae	57½	Gill	75	56
	Tricolor	54	Crișan	593	220
	Smeu	50	Florescu	159	119
	Molda	48	Iozsa	146	219
	Măcieș	58½	Ilinca	159	110
	Furtuna	55	Horvat	477	212

Câștigat. 2—1½—gât. lungimi. Durata 1'37

CORNIȚA (Walter Guy și Katie) aparține d-lui S. Schwartz și e antrenată de E. Gabor
Cota: Tribună: 65; 22, 34, 18 Peluză: 92; 22, 48, 14:10 lei

359. Pr. FLORDONA—w.-h'cap (repr. II)—1500 m. (P.I.) 22.000 lei

1	LUȚICA	56	Crișan	66	95
2	Golanca	55½	Tasim	51	56
3	Pricina	53½	Gill	34	58
4	Talalka	64	V. Huțuleag	525	303
	Traviata	55½	Ilinca	35	45
	Drapel	56	Enescu G.	35	45
	Băbuca	58½	Horvath	117	54
	Mellita	48½	Icsza	275	153
	Onuța	63	Enescu A.	240	900
	Mița	46½	Oprescu	102	92
	Silver Prinț	64	Cristea R.	57	82
	Ștefania	64	Cucu	350	232

Câștigat. ¾—½—1½ lungimi. Durata 1'41

LUȚICA (Prince d'Orange II și Lalla Rock) aparține d-lui Col. G. Săvoiu și e antrenată de I. Niculescu
Cota: Tribună: 66; 24, 33, 24; Peluză: 95; 29, 36, 26:10 lei

360. Premiul SASCA — Mixtă — 1500 m. (P. V.) — 30.000 lei

1	MAFFIA	50	Iozsa	30	45
2	Estoc	54	J. Gill	34	30
3	Cine-va	46½	Oprescu	50	42
4	Beauty	52½	Huțuleag	131	111
	Bucuria mea	43	Tănase	152	140
	Gâman	59	Ilinca	81	82
	Goricâ	54	Cucu	152	140
	Paiața	48	Tasim	256	300

Câștigat. 1½—1½—2. lungimi. Durata 1'39

Maffia a rămas proprietarului la 50.000 lei
MAFFIA (Ghiaur și Mixi) aparține d-lui B. Catargi și e antrenată de W. Gill
Cota: Tribună: 30; 14, 12, 18; Peluză: 45; 14, 15, 18:10 lei

361. PREMIUL DE IARNA — 1200 m. (L.D.) — 25.000 lei

1	LILIAC II	47½	Tănase	28	34
2	Barius	47	Florescu	98	62
3	Monfaucon	51	Cucu	23	24
4	Blue	46½	Oprescu	46	56
	Agitatole	50	Logofătu	66	35
	Dark Kopi	50	Crișan	23	24

Câștigat 1½—2—1½ lungimi. Durata neînregis.

Barius sosit întâi a fost retrogradat pentru busculadă.
In plus 2500 lei Herg. Cărăpciu, crescătoarea arm. Liliac II
Dark Kopi derobat
LILIAC II (Blue Boy și Lulila) aparține herghelei Cărăpciu și e antrenat de B. Gabens
Cota: Tribună: 28; 16, 28; Peluză: 34; 16, 21:10 lei.

362. Premiul FLUERAȘ — handicap — 2400 m. (P.V.)—25.000 lei

1	ETELKÖZ	56	Cucu	60	51
2	Olaf	47½	Tasim	19	18
3	Roy	55	Enescu G.	58	72
4	Amnar	59	Ilinca	63	92
	Hop și eu	52	Mullot	90	114
	Necaz	60½	Gill J.	110	92
	Rubin	63½	Cristea R.	166	184

Câștigat 2—4—1½ lungimi. Durata 2'48

ETELKÖZ (Ascanio și Ereny) aparține d-lui S. Schwartz și e antrenată de E. Gabor
Cota: Tribună: 60; 19, 12; Peluză: 51; 23, 16:10 lei

Dela plecare la sosire...

Jolly o mare campioană

In formă: Movila, Jocker, Arama, Anny Scotland, Bistricioara, Va-ta, Mura, Ben Hur, Theodora

De urmărit: Ulm, Makrele, Prinț Worthy, Urganda

● *JOLLY a efectuat o cursă admirabilă. O cursă pe care n'o pot face decât veritabilele campioane. Pensionara grajdului Sterea a dat adversarilor săi avantagii cari au mers până la 140 de metri și i-a învins. Indiscutabil, posedă o clasă internațională. In acest sens, recordul care l-a reușit — 1.29.9 — este concludent, deși a luat un lung galop. Fără această greșală ar fi fost capabilă de un record în jurul lui 1.28. Pe câteva porțiuni a mers în alură de 1.25. Credem că nu ne înșelăm afirmând că este cel mai bun cal de doi ani de trap care a fugit până acum în România.*

● *ARAMA este o iapă bine dotată. A terminat cursa foarte tare. Dacă nu s'ar fi handicapat printr'un galop luat la plecare, desigur că ar fi raportat o victorie netă.*

Va face o carieră frumoasă.

● *FUGAR a fost în cap până la jumătatea liniei drepte. Este corect, calitate care desigur îi va permite să fie util.*

● *ALLAH pe primele sute de metri a mers frumos. Gresind, a trecut în ultimele rânduri.*

● *A 1 traversează o perioadă de mare transformare. Fără galopul luat în ultimul ocol ar fi contat efectiv în lupta finală. Este un cal bine dotat.*

● *BISTRICIOARA a avut o acțiune foarte corectă și multă viteză. Față de ce era astă vară, este de nerecunoscut. Desigur, Raymer are o mare parte de merit la transformarea acestei iepe.*

● *DUDU GORDON s'a descurcat greu. Totuș terminând puternic, s'a plasat al doilea. Deține o condiție mulțumitoare.*

● *URGANDA a ocolit mult. Altfel ar fi terminat mai aproape de Bistricioara. Ne îndoim însă că ar fi reușit s'o întreacă.*

● *PRINȚ WORTHY avea o șansă. Gresind însă, n'a putut valorifica această șansă.*

● *GIOVINEZZA II a avut în față o perdea densă de cai. Nu-i place lupta. A greșit și a terminat printre ultimii.*

● *ULM mult timp a condus cursa. Pensionarul lui Pavlic se află în progres și n'ar fi exclus să câștige în curând.*

● *VA-TA a reușit una din cele mai bune performanțe din carieră. După parcurgerea primului kilometru, era stăpână pe cursă. Dragotescu a susținut-o bine.*

● *DIADIA LUL avea o bună șansă. Galopând lung însă, a trecut în fundul plutonului. Nu este un cal constant.*

● *RASURA a fugit mai modest decât era de așteptat. Are scuza galopului luat la plecare pentru radicalul ei eșec.*

● *BANDIT II merge din ce în ce mai bine. Se află în plin progres.*

● *NUTZA WORTHY s'a lovit de inconvenientul distanței care îi depășea posibilitățile.*

● *DAMB a început să meargă. Roibul a fost în cap până la intrarea în ultimul ocol.*

● *MAKRELE deși a galopat, s'a plasat a treia. Se află în mare formă și este de urmărit.*

● *MURA este posesoarea unei impecabile condiții. Cu toate că aborda o distanță scurtă pentru ea, a reușit să dispună de specialiști ai distanțelor scurte. Aceasta datorită formei.*

● *THEODORA a fugit peste așteptări.*

● *CENTAUR deasemeni s'a comportat bine. Crainic l-a prezentat în frumoasă condiție.*

● *BEN HUR a fugit ca'n zilele lui bune. A impresionat sfârșitul de cursă al surului.*

● *BELȘUG a avut o cursă nefericită. Pensionarul lui Szabo a avut mule de ocolit.*

● *MOVILA a marcat un progres mare. A dispune de Kitty Clair, chiar la 60 de metri, este o performanță bună. După felul cum a fugit Movila Miercuri, se poate scompta din partea ei, noui progrese.*

● *BUSUIOC a alergat destul de bine. In orice caz, în progres față de anterioarele lui curse.*

● *KITTY CLAIR, o iapă care se pune greu pe picioare, mai are nevoie de câteva curse, ca să poată da un randament în raport cu valoarea ei. Pe ultima parte, când a mers mai întinsă, Kitty Clair a avut o acțiune mare.*

● *JOCKER era calul cel mai regulat al lotului. Intre cai modești, deci necorecți, această calitate i-a fost suficientă ca să câștige.*

● *PUȘA are porțiuni excelente, dar când sare, cu greu este repusă. Când va fi corectă, va fi o demnă soră a lui Petruș. Miercuri, cu trei galopuri s'a plasat a doua.*

● *DREAPTA a dovedit că este o iapă limitată. Față de salturile de valoare considerabile făcute în ultimul timp, era de așteptat să se amelioreze pe zi ce trece. S'a stabilit totuși la 1.43.5.*

● *AMY SCOTLAND a marcat o valoare excelentă. Dacă avem în vedere că a dispus de Torent, după ce acesta trecuse de ei, ne dăm seama, că iapa americană deabea acuma a început să arate o parte din valoare.*

● *BREBENEA a confirmat forma excelentă în care se află, găsindu-se și de data aceasta la sosire, după ce, cea mai mare parte a parcursului, nu a fost forțată.*

Mare animație la licitația de trăpași

Am scris că Duminecă 26 Noembrie va avea loc o licitație de trăpași pe hipodromul Băneasa Trap. Inscrierile au și inceput să se facă. Până acum numărul celor inscriși este destul de mare și probabil că va crește.

Inscrieri se mai primesc la secretariatul societății hipice române de trap, Bul. Mărăști, 65.

Mai jos dăm condițiunile de vânzare.

CONDIȚIUNILE DE VANZARE

1) Licitațiunea se face prin oferte verbale. Supra licitațiile nu vor putea fi mai mici de 1000 lei.

2) Caii se vând cu angajamentele lor, iar cumpărătorul este obligat a restitui vânzătorului taxele de inscrieri ale cailor până în momentul adjudecărei calului

3) Toate spezele și riscurile trec în sarcina cumpărătorului din momentul adjudecărei calului.

4) Pentru caii vânduți se va percepe o taxă de 1% din prețul adjudecat, pentru acoperirea spezelor de organizare a licitației. Această taxă se va plăti în părți egale de către vânzător și cumpărător.

5) Cumpărătorul dacă nu are compt creditor la Societatea Hipică Română de Trap, trebue să depună imediat 25% din prețul de adjudecare, iar restul până în termen de 48 ore.

6) Caii cumpărați se eliberează după ce s'a obținut dela Societatea Hipică Română de trap o chitanță de plata sumei de adjudecare.

INFORMAȚII

● **D. GENERAL MORUZI, membru în comitetul Jockey Clubului, este suferind. Urăm distinsului sportman, grabnică însănătoșire.**

ERI LA BANEASA

● BALYHOO și MAFFIA, scoase în vânzare după ce au câștigat cursele respective, au rămas proprietarilor, prima pentru 20.000 lei, iar cealaltă pentru 50.000 lei, negăsind amatori.

● LA event s'au plătit cotele :

Cornița-Lutica 2082.
Maffia-Liliac II 99.

● DUPA disputarea premiului de Iarnă, Tănase, călărețul lui Liliac II, al doilea sosit, a depus o reclamație impotriva lui Florescu care a călărit pe Barius, câștigătorul cursei.

După o minuțioasă anchetă, comisarii alergărilor constatând că Barius în lupta finală a jenat serios pe Liliac II, tamponându-l în două rânduri, au rectificat rezultatul, retrogradând pe Barius la locul al doilea și declarând câștigător pe Liliac II.

● ZETA și PANDUR au trecut în antrenament la D. Dobrescu.

● AZI se publică la secretariatul societătii hipice române de trap distanțele alergărilor din reuniunea de Miercuri 22 Noembrie.

ATLETISM

D. colonel adj. Pălăngeanu păşeşte la reorganizarea sportului atletic românesc

O conducere tânără şi entuziastă. Reorganizarea ligilor

Mult aşteptata reorganizare a atletismului românesc este pe cale de înfăptuire. D. colonel adj. E. Pălăngeanu, preşedintele F. R. A-ului, a terminat seria consultărilor şi în curând va putea prezenta comitetului planul de reorganizare a sportului atletic şi modul în care d-sa vede încadrarea Comitetului Federaţiei de atletism, pentru ca într'adevăr acest for să poată contribui realmente la progresul mişcării atletice româneşti.

O conducere în care munca va fi repartizată şi fiecare va avea partea sa de contribuţie.

Intr'o recentă convorbire avută cu d. col. adj. E. Pălăngeanu, conducătorul mişcării atletice româneşti a binevoit să ne schiţeze în linii mari, noua structură a atletismului.

„Primul lucru care m'a preocupat — a început d. col. Pălăngeanu — *a fost să-mi constitui o echipă cu care să pornesc serios la lucru.*

Comitetul federal, aşa cum se prezintă astăzi, avea nevoe să fie completat şi încadrat cu persoane dornice şi cu posibilităţi de a lucra.

Voi completa locurile vacante, voi înlocui pe cei cari nu pot asista la şedinţe şi mai ales voi repartiza munca.

DIVIZIUNEA MUNCII

— In planul meu de lucru fiecare membru din comitet va avea o preocupare, o activitate pe care va trebui s'o urmărească. Procedând astfel munca se va repartiza şi vom înlătura unul din neajunsurile trecutului.

SECRETARIATUL VA FI BINE INCADRAT

F.R.A. va avea în viitor un secretar salariat şi l-am ales în persoana tânărului şi priceputului Aurel Lupan, absolvent al A. N. E. F-ului, care de mult timp s'a identificat cu sportul atletic.

PROBLEME NOI

Noua conducere a Federaţiei va avea de rezolvat probleme noui şi importante, pentru atletismul românesc:

Organizarea atletismului universitar şi legătura cu Frontul Naţional Studenţesc.

Reorganizarea atletismului junior şi legătura cu Straja Ţării,

Indrumarea tehnică şi problema antrenorilor.

Reorganizarea marşului.

Iată câteva din preocupările pe care le vor avea de rezolvat viitorii mei colaboratori.

O COMISIUNE DE PROPAGANDA

— Printre alte inovaţii, am propus înfiinţarea unei Comisiuni de propagandă. Am făcut apel la câteva personalităţi din ziaristica noastră sportivă, al căror nume, trecut şi competenţa constitue — sunt sigur — o chezăşie.

REORGANIZAREA LIGILOR

— „O altă preocupare — continuă d. col. Pălăngeanu — a fost contactul cu ligile.

Curând voi pleca în diferite colţuri de ţară spre a lua contact cu reprezentanţii autorizaţi ai mişcării atletice provinciale, le voi asculta păsurile şi vom cerceta împreună, posibilităţile de îndreptare.

Pun mari speranţe în aceste vizite şi sunt convins că vom reuşi să realizăm un pas serios, în reorganizarea sportului atletic românesc.

O ŞEDINŢA DE COMITET DE O IMPORTANŢA COVARŞITOARE

— Peste câteva zile, voiu convoca Comitetul federal căruia îi voi expune concluziile la care am ajuns, voiu înfăţişa planul de lucru pe 1940, pentruca după o cercetare atentă să păşim apoi la executarea lui".

Ne-am despărţit de d. col. adj. E. Pălăngeanu, convinşi că sportului atletic îi este rezervat un frumos viitor.

C. M.

CROSS-COUNTRY

Campionatul regional de Duminică are nevoie de o altă formulă

Nu mică ne-a fost surpriza când am văzut programul campionatului regional de alergare pe teren variat, întocmit de liga de atletism Muntenia, care contrar obiceiului, a fost completat cu un campionat pentru juniori şi o cursă feminină.

Dacă prima cursă nu ne-a surprins prea mult, cursa feminină însă ne-a lăsat nedumeriţi.

Nu pricepem ce rost are o astfel de cursă, când ştiut este că în această specialitate atletismul feminin bucureştean, deabia pus pe picioare în sezonul proaspăt închis, nu are elemente pregătite.

Aceasta pe de o parte. Pe de alta, timpul înaintat nu e potrivit petnru un efort — extrem de pretenţios — pe care îl cere o cursă de cross-country fetelor.

Intenţia o găsim nevinovată în formă şi ea ilustrează zelul de care au fost şi sunt animaţi conducătorii ligii pentru progresul atletismului feminin bucureştean. In fond însă păcătueşte din motivele pe cari le-am arătat mai sus.

In primăvară însă, acest deziderat al mişcării feminine bucureştene care se impune, poate deveni o realitate.

Timpul mai prielnic şi câteva antrenamente metodice, vor putea arăta că şi aci atletismul feminin are un teren prielnic.

DAR CAMPIONATUL JUNIORILOR ?

In actuala situaţie a cross-ului bucureştean, văduvit de atâtea elemente bune, care îl face să treacă printr'o acută criză, o cursă campionat pentru juniori nu-şi are de fel rostul.

Ar fi mult mai cuminte ca întrecerea juniorilor să fie integrată celei a seniorilor cu următoarele modificări:

1) In cursă să nu fie primiţi decât juniori cari au împlinit vârsta de 18 ani.

2) Traseul seniorilor, în cursa contopită, să fie redusă dela 8 km. la 6 km.

Aceste două modificări pot servi foarte bine şi pe seniori cât şi pe juniorii cari la vârsta de 18 ani pot rezista unui efort de 6 km., iar adoptarea acestui sistem ne-ar scuti de spectacolul pe care îl dă o cursă de seniori disputat între 8 concurenţi, cum a fost cazul cupei „Mihail Eliescu".

Astă seară la Capşa E. S. von Tschammer und Osten va fi oaspetele Comitetului Olimpic Român

Comitetul Olimpic Român va oferi un banchet la restaurantul Capşa, în onoarea E. S. von Tschammer und Osten, conducătorul sportului german, oaspetele C. O. Român şi al Federaţiei Române de football.

Vor lua parte la acest banchet d-nii general G. Marinescu, ministrul Ordinei Publice, Teofil Sidorovici, comandantul Străjii Ţării, E. S. Fabricius, ministrul Germaniei la Bucureşti, general V. Dombrowski, primarul general al Capitalei, Karl Diem, secretarul general al Comitetului Olimpic German, Reichel, Pasternek şi Kesser, precum şi Comitetul Olimpic Român: d-nii George Plagino, N. Boerescu, M. Savu, Th. Davila şi A. Cantuniari.

MARŞ

Vineri 24 Noembrie

Mărşăluitorii din marea probă Ploeşti-Bucureşti îşi vor primi răsplata

Afară de o organizare strălucită, pentru care regizorii au primit meritate felicitări, şi care a lăsat o frumoasă impresie pentru numerosul public ce a asistat la sosirea din proba Ploeşti-Bucureşti — această competiţiune, unică în analele marşului românesc, a fost dotată cu numeroase şi splendide premii sortite să răsplătească eforturile elementelor meritorii.

Distribuirea acestor premii fusese anunţată pentru astăzi 17 Nombrie, la sediul F.R.A. — Din motive tehnice însă împărţirea acestor distincţii a fost amânată pentru Vinerea viitoare, la 24 crt. locul şi ora anunţându-se ulterior.

De notat că premiile constau din frumoase obiecte care vor constitui plăcute amintiri pentru mai târziu mărşăluitorilor de astăzi, cum şi faptul că până şi ultimul care a terminat proba în timp util va primi o distincţie, căci Stadiul Român secţia de marş, care a organizat în colaborare cu FRA., cmoisia de marş, această probă, apreciază că şi ultimul clasat a realizat deasemeni o performanţă remarcabilă terminând o întrecere deadreptul titanică.

CICLISM

Cu o medie orară de 41 km.

Echipa Bartali-Favalli a triumfat în circuitul provinciei Milano

Circuitul desfăşurat în împrejurimile oraşului Milano a prilejuit o luptă uriaşă.

Plecaţi la intervale de câteva minute, concurenţii, doi câte doi, au depus eforturi disperate.

Alergarea, pe cei 120 km., a fost un iureş nebun, o svâcnire impinsă la limită.

De altfel media oară vorbeşte dela sine.

41 km. pe oră, timp de 180 minute, este deadreptul uluitor iar cei care ştiu ce înseamnă aceasta apreciază la justa valoare magnifica performanţă a lui Bartali şi Favalli, duet în faţa căruia au trebuit să plece steagul, mulţi aşi italieni, în frunte cu Vicini, campionul Italiei, Cinelli învingătorul lui Bartali şi Valetti „omul celor două tururi" în 1938 (Turul Italiei şi al Elveţiei) iar în 1939, învingător al lui Bartali în „Turul Italiei" pe care şi l-a adjudecat.

REZULTATUL TECHNIC

1. *Bartali-Favalli* a parcurs 120 km. 200 m. în 2 ore 55 min. 6 sec. cu media orară 41,187 km.
2. *Valetti-Cinelli* 2.57'57", media 40,519:
3. Coppi-Rigoni 2.58'52", media 40,315;
4. Vicini-Cottur 2.58'59", media 40.294;
5. Bailo-Bini 2.59'06", media 40,267; 6. Cazzulani-Magni 3.00'41"; 7. Leoni-Bergamaschi, 3.01'42"; 8. Chiappini-Latini, 3.01'58"; 9. Zucotti-Albani 3.02'26"; 10. Landi-Ardizzoni 3.2'38"

Roţi şi pedale

In 1940 în „Cupa Restauraţiei" se va experimenta o nouă formulă: plecări târzii în etape.

Şi anume plecarea la ora 11, bineînţeles servindu-se o masă copioasă între ora 9—10, care va ţine loc şi de cafea cu lapte şi de prânz.

Acest sistem obţine un frumos succes în străinătate fiind preferat plecărilor matinale, ora 6 dim. cu băeţi anchilozaţi, nealimentaţi suficient (mulţi nu pot mânca bine dimineaţa) cu somnul incomplet etc. etc.

O formulă care, nu ne îndoim, se va dovedi şi la noi tot atât de eficace ca şi în ţările mai bătrâne ca noi în ale pedalei — şi deci cu mai multă experienţă.

ciclo-cross

„Velo-Clubul Român" organizează

A 7-a ediţie a „Cupei Universul"

Prima competiţiune de „ciclo-cross" din toamna aceasta se va desfăşura Duminică 19 Noembrie, în regia grupării „Velo-Clubul Român".

In joc este Cupa ziarului „Universul".

Competiţiunea se va alerga după vechea formulă: adică ridicare prealabilă a porţiunilor de acoperit pe jos şi acelea de parcurs călare.

Deşi vorbeam în numărul de eri despre noua formulă a „ciclo-cross"-ului şi care de altfel este cea normală — *întrebuinţarea sau nu a bicicletei,* — după cum îngăduie terenul, totuşi proba de Duminică va face excepţie.

Motivele care au condus la această excepţie, pe care „F. R. C"-ul a acceptat-o sunt următoarele:

Traseul alergării nu comportă o configuraţie prea variată. Intrecerea alergându-se în mare parte pe străzile Capitalei, desfăşurarea cursei după vechiul regulament constituie o propagandă mai bună decât trecerea în viteză.

Cum alergarea nu are decât un singur obstacol mai anevoios — traversarea Velodromului din Sos. Ştefan cel Mare, care implică şi escaladarea unui gard înalt de peste 2 m., concursul n'ar fi în fond decât o cursă de ciclism, propriu zisă, de fugă pe jos neputând fi vorba.

Motive, firească, destul de puternice, acceptabile pentru o... excepţie.

Dar, credem, că aceste excepţii nu se vor mai repeta ,forul de specialitate cerând grupărilor organizatoare să desemneze trasee care să se preteze la noua şi adevărata formulă a „ciclo-cross"-ului. întrebuinţarea bicicletei după cum îngăduie terenul sau nu.

Căci altfel, n'am făcut nimic.

Revenim la un sistem şi anacronic şi lipsit de sens, tolerabil, în trecut, dar fără rost astăzi, când progresul este deviza zilei.

— i —

TRASEUL

Plecarea: la ora 10 dim. din faţa palatului ziarului „Universul".

pe jos: Plecare — Cişmigiu — Biserica Schitu Măgureanu.

pe bicicletă: Biserică — Piaţa dr. Botescu.

pe jos: Piaţa dr. Botescu — Piaţa Victoriei.

pe bicicletă: Piaţa Victoriei — Velodromul din şos. Ştefan cel Mare.

pe jos: Velodrom — Pipera.

pe bicicletă: Pipera — I Pod.

pe jos : I Pod — Cantonul C. F. R.

pe bicicletă: Cantonul C. F. R. — Arcul de Triumf.

pe jos : Arcul de Triumf — Parcul Regele Carol II (fost Bordei).

pe bicicletă : Parcul Regele Carol II — Garajul Leonida, unde se va face sosirea în jurul orei 11.30.

Comisari la puncte de control

1. Biserică: d. Willy Craighero.
2. Piaţa Botescu: d. Boroneaţă.
3. Piaţa Victoriei : d. Pierre Vérone.
4. Velodrom: d. Mihail Carlaonţ.
5. Pipera: d. Jugaru.
6. I Pod: d. Gh. Iliescu.
7. Canton C. F. R.: d. Ionel Frize.
8. Arcul de Triumf: d. Ionel Cristea.
9. Parcul Regele Carol II: d. Pierre Vérone.
10. Sosire: d. Lazăr Georgescu.

Comisari pe parcurs

d. I. Drugeanu.
d. V. Craighero.

PREMIILE

I. Cupa „Universul" şi o plachetă V. C. R.
II. O plachetă V. C. R.
III. O plachetă V. C. R.

Primul din categ. III-a sau începători, o plachetă V. C. R.

Inscrierile se primesc până astăzi la ora 19 la „Mondial Sport", b-dul Basarab nr. 7.

Cursa se aleargă conform regulamentelor F. R. C.

„Academia Agricolă" din Cluj
şi-a ales noul comitet de conducere

Cluj, (corespondenţă). — In ziua de 31 Oct. a. c., într'o atmosferă de caldă prietenie şi de mare entuziasm, s'a ţinut, sub preşedinţia d-lui profesor dr. V. Pârvulescu, adunarea generală a grupării sportive studenţeşti „Academia Agricolă" din Cluj. O asistenţă numeroasă a ţinut să ia parte la această adunare şi să aplaude îndelung strălucita activitate a acestei grupări care face cinste sportului studenţesc românesc.

Societatea sportivă „Academia Agricolă" de sub preşedinţia de onoare a d-lui ministru Mihail Şerban şi de sub conducerea activă a d-lui prof. dr. V. Pârvulescu, conducătorul de fiecare moment al intereselor ei, a reuşit ca în mai bine de un an să iabă o ascensiune atât de rapidă şi de strălucită, mult apreciată de publicul sportiv.

Dupăce s'au discutat diferitele puncte din ordinea de zi, s'a citit raportul asupra activităţii tehnice, administrativă şi financiară a societăţii, care este expresia vie a unei activităţi pline de excelente şi minunate rezultate în domeniul sportiv studenţesc.

A urmat apoi alegerea noului comitet de conducere a societăţii. A fost reales ca preşedinte activ d. prof. V. Pârvulescu, vicepreşedinţi prof. dr. M. Ionescu, dr. ing. Eugen Rădulescu, secretar general d. Trapiel Ioan, casier ing. T. Rusev iar membrii în comitet: prof.. C. Martinovici prof. dr. I. Drăgan, ing. M. Toth, ing. consilier dr. I. L. Ciomac dr. Iosif Horvath, chestorul Poliţiei, ing. Inspector Silvic Al. Chiţu dr. Tiberiu Laszlo, Directorul Abatorului Comunal, Ing. dr. Cornel Bodea şi dr. Traian Stoicoiu din partea grupării sportive studenţeşti „U".

Gruparea sportivă Academia Agricolă are 11 secţii — dintre cari secţia de football este aceea care s'a situat pe primul plan de activitate şi a procurat studenţimii clujene atâtea satisfacţii şi bucurii. Ca preşedinte al acestei secţii a fost reales d. G. Cosma, care din anul recut a dat dovadă de o deosebită pricepere, ducând echipa la toate răsunătoarele performanţe prin sforţările sale.

S'au discutat apoi unele chestiuni privitoare la viitoarea activitate a societăţii, pentru o comportare corespunzătoare calităţii ei.

B O X

Infiinţarea unei mari asociaţii de box

In Capitală a luat fiinţă o nouă mare asociaţie de box, sub numele de „Box-Sport", din str. Berzei No. 96, — în plin centru sportiv, în apropiere de renumitul cartier „Matache Măcelaru" unde au luat fiinţă atâtea centre sportive.

Comitetul este format dintr'un mănunchiu de personalităţi marcante din elita sportivă a Capitalei, având ca preşedinte pe d. Traian Cernescu, director technic la „Teatrul Naţional".

Membrii: Soare Z. Soare, Chiriţescu Alex., Şerban Tassian, Chiriţescu Nicolae, comandor Georgescu Const., dr. Mircea Stroescu.

Noua sală a suferit radicale reparaţiuni şi modificări şi este dotată cu tot felul de aparate şi instalaţiuni moderne, pentru antrenamentul necesar.

Comietul a hotărât să se urgenteze tratativele cu o sală de cinematograf de pe cal. Griviţei, unde urmează să se organizeze în curând reuniuni pugilistice.

Inaugurarea sălii de box se va face într'un cadru festiv, când vor fi invitaţi toţi diriguitorii sportului românesc.

Prezenţa atâtor personalităţi este o chezăşie pentru sportul boxului, care va avea mult de câştigat.

Noua sală este frecventată de foarte mulţi boxeuri—amatori şi profesionişti — şi este condusă de renumitul maestru de box Umberto Lancia, — care ne-a dat atâţia campioni, — şi care va munci înainte cu aceiaş ardoare şi dragoste, pentru propăşirea şi înflorirea boxului românesc.

Noi nu putem decât să mulţumim d-lui preşedinte Traian Cornescu şi colaboratorilor d-sale, şi să le urăm spor la muncă şi succes în noua misiune ce o vor avea de îndeplinit.

Iar asociaţiei îi urmăm un viitor încununat de succese, care să facă falâ boxului şi să fie satisfacţia conducătorilor ei.

Breack... stop... out

ITALIANUL Kid Palermo a boxat la Buenos Ayres cu argentinianul Tito Soria, în faţa căruia a trebuit să abandoneze în repriza opta.

*

IN CURSUL matchului dintre spaniolul Ignacio Ara şi cubanul Kid Tunero, publicul — enervat din cauza lipsei de combativitate — a aruncat în ring cu diverse proectile, provocând un scandal monstru.

A trebuit să intervină poliţia pentru a restabili ordinea. S'au înregistrat foarte mulţi răniţi.

*

BILLY Conn, campionul mondial la semi grea, va trece în curând la categoria grea. Astăzi, Conn boxează la New York cu Lesnevitch şi dacă învinge va fi opus lui Bob Pastor.

*

TOMMY Farr a învins la Dublin pe negrul Abrew prin k. o. în repriza treia. Farr va întâlni acum pe Harvey pentru titlul britanic la „grea".

*

● Foarte probabil ca Duminică 19 Noembrie 1939, Asoc. „Luceafărul" să-şi inaugureze seria de reuniuni de box, pe care le va organiza în sala proprie din str. Sabinelor No. 26.

Ping-Pong

Pop reia ping-pongul, Erös îl părăseşte...

Pop Vasile nu vă e desigur un nume pe care-l auziţi întâia oară. L-aţi repetat prin 1932, când la ping-pong ajunsese între cei mai buni din ţară, deşi atunci ping-pongul era cu mult superior celui de azi. A însemnat Pop afirmarea unei valori româneşti, în sportul acesta năpădit de străinism. Dar Pop era născut pentru football. Intr'adevăr de cincisprezece ani joacă football. Intâi la Tricolor din Baia Mare (nu la F. C. Carpaţi de care vă rog nici să nu-i vorbiţi), apoi cinci ani la Telefon alături de Negrescu, Crum, Herold. Deşi urmase dreptul la Oradea, iată-l, din îndemnul colegilor „telefonişti" şi coleg la A.N.E.F.

Acum urmează Academia şi, ca Boldiş, cu care a jucat împreună un timp la Prahova-Ploeşti, cursurile şcoalei de antrenori. Dar Pop n'a uitat ping-pongul. Şi fiindcă la A.N.E.F începp campionatele şi fiindcă proectatele concursuri interfacultăţi nu vor rămâne vorbe goale, iată-l din nou entuziasmat pentru ping-pongul, care la 19 ani îl confirma un as, pe vremea lui Steiner şi a celor mai puternici jucători ce i-a avut România vreodată.

Şi 'n timp ce Pop se dedică, din nou, ping-pongului, Erös se retrage din ping-pong, fiindcă l-a sedus... tennisul. O deplasare la Budapesta, unde a învăţat multe, câteva partide bune şi Cibi Erös renunţă la ping-pong, cum renunţă din lipsă de interes la o întâlnire cu un cunoscut.

— Voi juca tennis şi voi căuta să înaintez din locul cinci al jucătorilor de tennis din România pe care-l am — ne-a spus Erös cu încredere.

— Şi ping-pongul ?

— Il las şi gata. N'o să renunţ doar, la tennis !...

Pentru tennis o cucerire, pentru ping-pong o pierdere. Aşadar, Pop reia ping-pongul, Erös îl părăseşte. Un as renunţă, în timp ce un fost as reia firul isprăvilor rupt de ani şi inactivitate. E o coincidenţă, sau e mai mult ? Nu ştim sigur, dar viitorul ne-o va spune !..

*

După universitarele atletice iată-ne acum în pragul unor dispute studenţeşti de ping-pong.

Ping-pongul nu e sport semitic, cum a fost catalogat în grabă şi fără motive temeinice. In ţara antisemitismului, a naţional-socialismului, erau în 1938, nu mai puţin de 600 cluburi de ping-pong.

Dacă judecăm prin prizma clasamentelor, a fruntaşilor, vom ajunge la concluzia că şi boxul e sport semitic, fiindcă l-a avut pe... Max Baer. Adevărul este că ping-pongul e un joc minunat de practicat iarna. Am avut forţe autohtone, un Vladone de pildă, şi de ne vom îngriji vom găsi, vom crea şi altele.

Anul acesta încercăm cu studenţii facultăţilor din Bucureşti. Se vor disputa campionatele pe facultăţi până la sfârşitul lui Noembrie, iar reprezentanţii calificaţi pentru turneul interfacultăţi vor disputa matchurile în regia F.R.P.P., (sau tennis pe masă, cum ţine mult să i se spună preşedintele ei d. Rudi Schmettau) în prima săptămână a lunii Decembrie.

Am avut acum câţiva ani campionatele interşcolare din sala „Inainte". Acelaş frumos succes de-atunci îl dorim acum campionatelor studenţeşti de... tennis pe masă.

— Gil —

Duminică 19 crt. al doilea concurs al sezonului

Gruparea Macabi organizează Duminică 19 crt. al doilea concurs al sezonului. Pe lângă obişnuitele probe de cat. II, III şi începători se va disputa şi cat. I prima în sezonul acesta. Tot în cadrul acestui concurs se va disputa a XIV ediţie a cupei de mare succes „Gaston". Această cupă donată anul trecut de popularul sportiv Gaston Adelstein a repurtat un mare succes prin inovaţia pe care-o aducea în cadrul acestui sport. Handicapuri care echilibrau sau desechilibrau disputele dând naştere adesea la mari surprize. Astfel de multe ori jucători tineri au câştigat cupa.

Ultima ediţie a acestei cupe a revenit pe merit campioanei naţionale d-ra Angelica Adelstein care a dispus succesiv de periculoşii săi adversari avantajaţi de handicapuri.

Se crede că va lua parte toată elita ping-pongului bucureştean în frunte cu Nicu Naumescu, Mircea Schapira, d-ra Adelstein, Macovei Hagi Vasiliu plus numeroşi jucători tineri. Inscrierile se primesc până la data ţinerii concursului la sediul clubului Macabi str. dr. Iuliu Barasch.

Mâine în strada Claudiului

Reuniunea finalelor
pentru selecţionarea celor mai buni amatori ai grupărilor „Mielu Doculescu" şi „Jean Constantinescu"
Invingătorii vor primi plachetele şi diplomele de onoare ale ziarului „Universul" şi „Universul Sport",

Mâine seară, începând dela orele 21, se vor desfăşura în sala din strada Cludiului no. 16, matcurile finale pentru desemnarea celor mai valoroşi amatori ai grupărilor „Mielu Doculescu" şi „Jean Constantinescu".

Invingătorii acestor probe vor primi plachetele şi diplomele de onoare ale ziarelor „Universul" şi „Universul Sport" precum şi plachetele oferite de către d-nii Dumitru Popescu, preşedintele grupării, inginer Aurel Pârvu şi Mihail Zottu, vice preşedinţi, D. N. Teodorescu şi Titi Niculescu, membrii în comitet şi maestru Jean Constantinescu.

Programul complet al reuniunei are următorul aspect :

CATEGORIA COCOŞ

Marin Dobrescu (J. C.) — Dumitru Teodor (M. D.)

CATEGORIA PANA

Toma Petre (M. D.) — Safta Păun (J. C.)

CATEGORIA UŞOARA

Gheorghe Cojocaru (J. C.) — Emil Polocoşer (J. C.)

CATEGORIA SEMI MIJLOCIE

Constantin Păunescu (M. D.) — Mircea Măgureanu (J. C.)

CATEGORIA SEMI GREA

Vasile Constantinescu Matac (M. D.) — Niculae Stănescu (J. C.)

MATCHURI SUPLIMENTARE

Niculae Rădan (Turda)—Gheorghe Florea (M. D.)

Florea Mihăilescu (M. D.) — Constantin Lăzărescu (Turda)

Andrei Ionescu (M. D.) — Ioan Radu (J. C.)

BASKET-VOLLEY-BALL

Duminică se vor disputa ultimile finale

Activitatea în aer liber se va încheea Duminică, zi când se vor disputa ultimele finale ale cupelor de toamnă.

Astfel, terenul Velodrom va găzdui la ora 10 cea de a treia finală a cupei F.R.B.V., care se va disputa între Macaby şi Avântul Sportiv, iar la ora 11,30, Sportul Studenţesc se va ciocni cu Radu Vodă pentru cupa de volley feminin.

Incadrate într'un program amical de aleasă calitate, matchurile de Duminică se vor bucura de un mare succes mai ales că partida dintre Macaby şi Avântul Sportiv a intrat în tradiţia machurilor spectaculoase.

Cât de „tare" este acest match între aceste două echipe de forţe egale, atât de egale, încât cele două finale anterioare şi le-au împărţit „frăţeşte", nu mai este nevoe să spunem, căci acei cari au avut ocazia să asiste la una din finalele anterioare vor adeveri cele spuse de noi.

Cât priveşte finala feminină, putem spune fără să greşim că ea este deadreptul senzaţională, căci handicapul ce a fost acordat lui Radu Vodă face din aceasta o echipă egală Sportului Studenţesc, partida fiind deschisă.

Şi să nu se uite că la Radu Vodă sunt elemente tinere dar talentate, astfel că Sportul Studenţesc trebue să fie foarte prevăzător.

Cât priveşte capitolul pregătirilor, echipele le continuă cu intensitate fie pe teren fie în sală.

Dar asupra acesui lucru vom mai reveni.

ŞTIRI

● **C. S. Cometa** convoacă Duminică 19 Noembrie, orele 8 dim., la sediul său din str. Mihail Pantazi 8, la antrenament pe toţi jucătorii dela basket şi wolley, pentru a pregăti echipele ce vor evolua în cupele de iarnă. Antrenamentul va avea loc sub supravegherea popularului jucător de baskett Gheorghiu C-tin.

Totodată se primesc înscrieri de membri şi membre care îndrăgesc aceste sporturi.

PATINAJ

Astăzi se deschide patinoarul Oteteleşanu

După cum am anunţat, astăzi se va deschide patinoarul Oteteleşanu, în ciuda timpului defavorabil.

Dacă va continua să plouă, atunci ghiaţa va fi pusă la dispoziţia sportivilor, astăzi după amiază ; în caz contrar inaugurarea va avea loc dimineaţa.

FOOT-BALL

Grupări neafiliate

A. S. DACIA — LIRA 13—0 (6—0)

In cadrul campionatului grupărilor neafiliate s'a disputat matchul dintre A. S. Dacia şi Lira care s'a soldat cu victoria Daciei cu scorul de 13—0.

A. S. Dacia : Ionel, Ilie, Mihai, Mărăcine V., Stănescu II, Gramescu III, Florian, Mihalcea, Ciolac I, Taicu, Stănescu III. Au marcat: Florian 4, Ciolac I, 3, Ţaicu 2, Mihalcea 2, Stănescu II şi III

F. C. APUSENI—COMETA 4—2

● Pentru campionatul grupărilor neafiliate s'a disputat Duminecă matchul între F. C. Apuseni şi Cometa. F. C. Apuseni a învins cu 4—2 prin punctele marcate de: Ciotârnel şi Halinda I, II 1.

Formaţia: Tudoran, Neamţu, Fabio, Bella I, Hintz, Ciubuc, Neghină, Halinda I, Dumitrache. Halinda II, Ciotârn.

F. C. APUSENI—F. C. FLOREASCA 3—0 (1—0)

F. C. Apuseni a învins prin punctele marcate de: Creţeanu, Spirescu II şi Sandy. S'au remarcat: Ionescu I şi Sandy.

Formaţia: Georgescu, Zaharia, Rogozea, Sterescu, Ionescu I, Constantinescu, Lehman, Spirescu II. Sandy, Creţeanu, Culuc.

RUGBY

ŞTIRI

● Clubul **Venus**, secţia Rugby, convoacă pentru azi 17 Noembrie, ora 3 după amiază, pe terenul din Splai la antrenament în vederea matchului de Duminică 19 Noembrie cu Tenis Club Român, următorii jucători: Tofan, Grigorescu, Dobrescu, Ştefănescu, Florea, Domnescu, Fister, Dinu, Popescu, Ionescu Gyly, Jipescu, Păcuraru, Câşu, Niculescu-Solidu, Belolu, Hariton, Negrea, Sedey, Tălpăşeanu, Georgescu, Naum, Ciupea şi Tănase. Prezenţa necesară.

Balcaniada de tir va avea loc la Athena în Aprilie 1940

Athena, 16. — Federația elenă de tir a început de pe acum pregătirile în vederea Balcaniadei de tir din 1940.

Această mare competiție va fi organizată de Grecia și se va desfășura la Athena în cursul lunei Aprilie.

Sigur vor participa următoarele țări: România, Bulgaria, Turcia și Grecia.

Jugoslavia — după cum afirmă cercurile oficiale de aici — este foarte puțin probabil că va concura. In orice caz însă, se vor face demersurile necesare pe lângă federația jugoslavă pentru a-și da adeziunea.

D. von Tschammer und Osten și-a amânat sosirea în Capitală pentru astăzi

Führerul sportului german, d. von Tschammer und Osten, urma să sosească în Capitală eri după amiază cu avionul.

Din cauza timpului nefavorabil însă, d. von Tschammer und Osten și-a amânat sosirea pentru astăzi după amiază. D-sa va fi însoțit de Excelența Sa d. Fabricius, ministrul Germaniei la București.

D. von TSCHAMMER

● **IATĂ PROGRAMUL** vizitei E. S. Reichssportführer-ului von Tschammer und Osten la București în zilele de 17, 18, 19 și 20 Noembrie 1939.

Reichsportführerul este însoțit de d-nii Carl Diem, Reichel și Keser.

VINERI, 17 N-brie 1939, ora 16: Sosirea la Aeroportul Băneasa. Salutul delegaților Comitetului Olimpic Român, Străjii Țării, Legațiunii Germane, Coloniei Germane și H. I. Inscrierea în registrele de la Palat împreună cu membrii C. O. R. (ținuta oraș).

Ora 18,30: Ceai oferit de d-na von Coler la Athenée Palace (ținuta oraș).

Ora 21,30: Banchet oferit de Comitetul Olipmic Român la restaurantul Capșa (ținuta frac cu decorații).

SÂMBĂTA, 18 N-brie 1939, ora 10: Primirea de către Reichsportführer a reprezentanților presei germane și române la Legația Germană.

Ora 11: Demonstrație de educație fizică și sport în Sala de Gimnastică a Băncii Naționale a României (ținuta haină neagră), gustare.

Ora 13,30: Dejun la Legația Germană (ținuta haină neagră).

Ora 18: Recepție dată de Legația Germană în onoarea echipelor de football ale orașelor Berlin și București.

Ora 20: Participare la o manifestare a asociației germane „Kraft durch Freude" (numai pentru germani).

DUMINICĂ, 19 N-brie 1939 ora 12: Vizită la Soc. Germană de Gimnastică și Sport (scurtă alocuțiune a Reichssportführerului).

Ora 12,30: Masa intimă la Legație.

Ora 14,30: Matchul de football între echipele orașelor Berlin și București, la stadionul A. N. E. F. (ținuta, domnii Președinți de Federații uniforma sportivă cu baretă).

Ora 21,30: Banchet oferit de Federația Română de Football Asociație la Athene Palace în onoarea Reichssportführerului și echipelor de football.

LUNI, 20 N-brie 1939, ora 9: Excursie cu automobilul pe Valea Prahovei. Plecarea dela Athenée Palace ora 9.

Ora 12,30: Vizitarea Castelului Peleș.

Ora 13,30: Masa la Palace Hotel Sinaia.

Ora 15,30: Plecarea din Sinaia.

In urma unui demers al federațiilor ungară și jugoslavă

D. ministru gen. Gabriel Marinescu va interveni pe lângă d. gen. Vaccaro, președintele federației italiene de football,

...pentruca Italia să participe în C.E.C. și Cupa Europei de Sud-Est

Federațiile ungară și jugoslavă de football au făcut un demers comun pe lângă d. ministru gen. Gabriel Marinescu, președintele FRFA, cu rugămintea de a interveni la Roma pentru a determina federația italiană să participe în Cupa Europei Centrale și în Cupa Europei de Sud-Est.

D. ministru gen. Gabriel Marinescu a acceptat și va interveni pe lângă d. gen. Vaccaro, președintele federației italiene.

Liga croată vrea matchuri Zagreb-Belgrad și nu între grupările B.S.K., Gradjansky, HASK și Jugoslavia

Belgrad, 16. — Pentru datele de 1 și 4 Decembrie fuseseră fixate câteva matchuri amicale cu menirea de a ilustra împăcarea complectă dintre sârbi și croați. Este vorba de următoarele partide:

1 Decembrie.

Belgrad: Beogradsky—Gradjansky (Zagreb).

Zagreb: H. A. S. K. — Iugoslavia (Belgrad).

4 Decembrie.

Zagreb: Gradjansky — Beogradsky.

Belgrad: Iugoslavia—H.A.S.K.

Iată însă, că liga croată-slovenă nu-i de acord cu aceste matchuri și a făcut o întâmpinare la liga sârbă, susținând că la 1 și 4 Decembrie trebue să se dispute tradiționalele matchuri Zagreb-Belgrad.

Liga sârbă nu a dat încă răspunsul.

Conferința dela Budapesta la 3 Decembrie?

Budapesta, 16. — Forul maghiar de football a intrat în contact cu federațiile italiană și cehă privitor la cele discutate la Belgrad în legătură cu Cupa Europei Centrale și Cupa Europei de Sud-Est. Mersul discuțiilor nu se cunoaște, dar cercurile oficiale afirmă că a doua conferință va avea loc la Budapesta la 3 Decembrie.

Oferta clubului jugoslav a rămas fără ecou

Niciun antrenor român din cei vizați nu vrea să părăsească România

Cititorii noștri știu că un mare club din Iugoslavia (al cărui nume este ținut în secret) caută antrenor din România.

Reprezentantul grupărilor iugoslave a transmis oferta aceasta mai multor antrenori români, care îndeplineau condițiunile puse de sârbi (să cunoască sistemul de joc englezesc). Toți însă, au angajamente bune și nu vor să renunțe la ele.

In consecință, reprezentantul va scrie în Iugoslavia că nu poate găsi antrenor, deoarece singurii care corespund nu vor să părăsească România.

Federația germană propune: înlocuirea a trei jucători în cursul matchului București-Berlin

Printr'o adresă sosită eri la FRFA, federația germană face o propunere în legătură cu schimbarea jucătorilor în matchul București—Berlin.

Anume, forul din Berlin propune următoarele înlocuiri: portarul în timpul matchului, un jucător până la repriza doua și un alt jucător, dar numai în caz de rănire gravă și cu avizul arbitrului.

Campionatul în Ostmark

In etapa de Duminică a campionatului Gau-lui Ostmark, s'au înregistrat următoarele rezultate:

Sportklub—Vienna 4—0.
Wacker—F. C. Wien 4—1.
Austria—Admira 3—2.
Rapid-Amsterdam-Fiat 6—1.

In clasament conduce, Sportklub, care a reușit surpriza zilei.

De toate și de pretutindeni

Weiss—Cattaneo la 25 Noembrie pentru titlu

Berlin, 16. — La 25 Noembrie va avea loc aci, în sala „Deutschlandhalle" un match internațional de box între campionul european al categoriei cocoș, Ernst Weiss din Viena și campionul italian, Gino Cattaneo.

Matchul se va disputa pentru titlul european.

Maeki invitat în America

HELSINKI, 16. — *Recordmanul finlandez la probele de fond, alergătorul Taisto Maeki, a fost invitat în America.*

Maeki va lua parte la mai multe concursuri pe teren acoperit.

Campionatele europene de patinaj

AMSTERDAM, 16.— Președintele federației internaționale de patinaj, Van Laer a declarat că Suedia continuă pregătirile pentru organizarea campionatelor europene de patinaj artistic și acest campionat va fi — cu toate probabilitățile — disputat în luna Februarie 1940.

Intâlnirea celor 20 de milioane lire

Londra. — *Federația engleză de football a organizat Sâmbătă — în beneficiul Crucii Roșii — un match între două reprezentative compuse din cei mai buni jucători englezi, gallezi, scoțieni și irlandezi. Partida a fost numită „întâlnirea celor 20 de milioane lire", dat fiind faptul că jucau cei mai scumpi jucători.*

Intâlnirea aceasta dintre selecționata ligii de football și reprezentativa britanică s'a terminat la egalitate: 3—3.

Confirmarea: Kusocinski a murit

O notiță publicată de ziarul englez „Daily Telegraph" confirmă moartea atletului polonez Kusocinski. Faimosul fondist, câștigătorul cursei de 10.000 m. dela Olympiada din 1932, a căzut în cursul operațiilor militare din Polonia.

Agresiunea asupra arbitrului costă scump în Italia

In cursul unui match Tronzano-San Germano (Italia), arbitrul — din cauza unei decizii — a fost lovit și rănit de doi jucători dela Tronzano.

Arbitrul a făcut o plângere și s'a constituit parte civilă. Afacerea a fost evocată de tribunalul din Vercelli, care a condamnat jucătorii vinovați la câte 400 lire amendă și la acoperirea cheltuelilor de judecată.

Primo Carnera filmează

Reintors de curând în Italia din America, celebrul Primo Carnera a semnat un contract cu casa de filme Italo-Film.

Carnera va debuta chiar în sezonul acesta, în cursul căruia va filma în câteva filme.

Editura Societății Anonime „Universul", București, Str. Brezoianu No. 23—25 — România

Taxa poştală plătită în numerar conform aprobării dir. generale p. t. t. nr. 2..464/939

2 LEI

UNIVERSUL

8 PAGINI

319-1939

Redacţia şi Administraţia: Palatul „UNIVERSUL", str. Brezoianu 23—25. Telefon: Centrala: 3.30.10; Redacţia 4.21.81. Redactor responsabil EUGEN DUMITRESCU

Proprietar: „Universul", S. A.
Adm.-delegat: STELIAN POPESCU
Inscris sub No. 167, Trib. Ilfov

Nr. 319. — Anul II BUCUREŞTI. - Duminică 19 Noembrie 1939

ABONAMENTE:
Pentru grupări sportive 1000 lei anual

1 an LEI 500
6 luni LEI 270
3 luni LEI 150

D. von Tschammer und Osten a sosit ieri cu avionul, însoţit de d. K. Diem

Oaspeţii germani au fost întâmpinaţi la aeroport de d-nii gen. Gabriel Marinescu, Victor Dombrowski şi d. George Plagino

Anunţată pentru Joi după amiazi, sosirea d-lui von Tschammer und Osten, ministru secretar de stat şi conducător suprem al sportului german, a fost amânată pentru ieri.

Oaspele german venind la Bucureşti cu avionul, condiţiunile atmosferice nepermiţând decât o foarte redusă vizibilitate, au impus această întârziere de o zi.

D-nul von Tschammer und Osten a sosit ieri după amiazi odată cu d. Fabricius, ministrul Germaniei la Bucureşti.

Al doilea oaspe sportiv german este d. Karl Diem, secretarul comitetului olimpic german.

D. GENERAL GABRIEL MARINESCU LA AEROPORT

La aeroportul Băneasa, oaspeţii germani au fost întâmpinaţi de d-nii: general Gabriel Marinescu, preşedintele F.R.F.A., general Victor Dombrowsky, primarul Capitalei, George Plagino, preşedintele U.F.S.R. şi Mihail Savu.

Din partea coloniei germane a fost prezentă pe aeroport d-na von Coler.

UN CEAIU LA ATHENEE PALACE

După amiazi a fost în saloanele Athénée Palace un ceaiu dat de d-na von Coler, în onoarea conducătorului sportului german.

Au participat: d. Mareşal Flondor, d-na şi d. ministru Cornăţeanu, doamna şi d. ministru Mihail Şerban, d-na şi d. ministru Silviu Dragomir, d. mareşal al palatului Flondor, d-na şi d. Teofil Sidorovici, d-na şi d. Filip, principele şi principesa Şerban Ghica, d-na Michaela Catargiu, d. ministru Grigorcea, d. consilier de legaţie Mishu, d. consilier de legaţie Stelzer, d. director Pasternek, d. dr. Karl Diem, baroneasa Witzleben, d. dr. Schaber şi d dr. Klaus Schickert.

BALCANIADA de ciclism anul viitor de Paşti la Bucureşti

(pag. 8-a).

Gh. Popescu i-a răspuns lui Milică Teodorescu, trimiţându-i palmaresul şi fotografii

Intr'un număr trecut am scris că Milică Teodorescu are angajamente frumoase în America, fie pentru Lucian, fie pentru Gheorghe Popescu şi că cere insistent acestora să răspundă dacă acceptă şi dacă da, să trimeată urgent palmares şi fotografii.

Gheorghe Popescu, excelentul ploeştean, a acceptat ofertele făcute prin Milică şi în cursul zilei de eri a expediat în America palmaresul, fotografii şi tăeturi din ziare.

14 ziarişti germani întovărăşesc echipa Berlinului

In vederea acestui match, căruia i se acordă o importanţă extrem de mare în Germania, deoarece în joc este prestigiul soccerului Marelui Reich, 14 gazetari germani vor face deplasarea în Bucureşti pentru a asista la match şi a face apoi reportajele respective pentru ziarele ai căror trimişi speciali sunt.

Deşi din Gelsenkirchen Internaţionalul GELLESCH

unul din şefii statului major al echipei naţionale

joacă inter-dreapta în echipa Berlinului!

O prezentare completă a celui mai complet jucător german

La 19 Noembrie, nu va mai fi un match inter-oraşe, în sensul strict al expresiei.

Pentrucă în echipa capitalei Reichului, va juca, în postul de inter dreapta, Gellesch, dela Schalke 04, din micul oraş minier Gelsenkirchen.

Gellesch ocupă locul lui Dams.

UNUL DIN MARII STRATEGI AI FOOTBALLULUI GERMAN

Gelsenkirchen este unul din centrele carbonifere ale Westfaliei. Importanţa lui economică este însă întrecută de importanţa sportivă.

La Gelsenkirchen, joacă Schalke 04, campioana Germaniei, „echipa de aur" a Reichului.

Intr'adevăr, Schalke 04 este singura formaţie de club, care dă echipei naţionale mai mult de trei jucători într'un match.

Pentrucă în rândurile ei figurează Szepan, Gellesch, Klodt, Urban, Kalwitzky, Tibulsky, Kuzzora, jucători de bază ai echipei naţionale şi ai footballului german.

Szepan, Gellesch şi Kuzzora sunt strategii ecnipei şi în acelaşi timp strategii footballului german.

HALF DREAPTA LA SCHALKE 04 ŞI INTER-DREAPTA IN ECHIPA NAŢIONALĂ

In echipa lui Schalke 04, Gellesch joacă mijlocaş dreapta. Şi numai în cazuri cu totul excepţionale joacă în postul de inter-dreapta, pe care îl ocupă aproape constant în formaţia naţională.

Este de altfel singurul jucător german, care nu-i selecţionat în postul său normal.

Pentru el această schimbare nu reprezintă însă un obstacol.

Gellesch este un talent excepţional, un jucător technic desăvârşit şi pe deasupra un atlet impresionant.

Unul din acei jucători rari, care poate fi numit fără exagerare: footbalist complet.

GELLESCH ŞI SZEPAN: ŞEFII DE STAT MAJOR AI ECHIPEI NAŢIONALE

Explicaţia faptului acesta nu trebue căutată în afară de el.

Gellesch nu este selecţionat inter dreapta, pentrucă mijlocaş dreapta joacă celebrul Kupper.

GELLESCH

Internaţionalul lui Schalke 04 este cu o clasă mai bun decât el. Şi apoi Gellesch a jucat inter dreapta şi în echipa Europei de West, care a pierdut cu 2 : 3 în matchul cu Europa Centrală.

Dr. Otto Nernst l-a selecţionat inter-dreapta pentru ca să-l aibe în aceeaşi linie cu Szepan.

Gellesch şi Szepan au fost recunoscuţi de mult ca „şefii de stat major" ai echipei naţionale.

Este un lucru stabilit: când cei doui jucători din Gelsenkirchen erau în formă mare, echipa reprezentativă a Reichului era imbatabilă.

Iată de ce prin prezenţa lui Gellesch, atacul german capătă o forţă considerabilă.

Intr'unul din posturile cele mai importante joacă unul din cei mai mari tacticieni ai Europei.

Şi, în plus, alături de Gellesch, tankul Bernat îşi îndoeşte valoarea şi periculozitatea.

Sosirea d-lui von Tschammer von Osten şi a d-lui Karl Diem. Conducătorul sportului german a fost întâmpinat de d-nii: generali Gabriel Marinescu şi V. Dombrowski şi d. George Plagino

football football football football football football football football

Mâine ultima etapă „mare" a diviziei naţionale B:

Nouăsprezece matchuri cari urmează să clarifice complet problema leaderilor şi codaşilor

După o întrerupere de o săptămână — în care s'a disputat o etapă de cupă — divizia naţională secundă îşi reia activitatea normală.

Duminică este ultima etapă „mare" de campionat. Aproape toate echipele au disputat până acum câte 8 jocuri şi cu cel de mâine încheie campionatul, transându-se definitiv problema clasamentelor. Cele câteva matchuri ce vor mai rămâne de jucat—mai numeroase în seriile a III-a şi a IV-a — nu mai prezintă nici o importanţă.

SE AŞTEAPTA CONFIRMAREA REZULTATELOR DIN CUPA

După etapa de cupă disputată săptămâna trecută, întâlnirile de mâine din divizia B sunt cu deosebire interesante, căci ne vor oferi o mulţime de constatări valabile — atâta cât poate fi un raţionament în calculul pronosticului la foot-ball.

Majoritatea divizionarelor B. au avut în Cupa României o comportare peste aşteptări, reuşind să elimine câteva din superioarele lor şi să se califice pentru optimi în număr mai mare decât acestea.

Putem constata în primul rând — odată mai mult — dacă echipele joacă într'un fel în cupă şi în altul în campionat. Apoi, cum majoritatea învingătoarelor au jucat pe teren propriu, iar acum aproape toate joacă în deplasare, putem vedea în ce măsură contează avantajul terenului în divizia B.

TRICOLOR C.F.P.V. IN PERICOL SA PIARDA PRIMUL MATCH DIN ACEST CAMPIONAT

Incontestabil că mâine cel mai important match din seria I-a se dispută la Craiova, unde F. C. Craiova întâlneşte pe Tricolor C. F. P. V.

Ploeştenii au avut anul acesta o comportare cu totul excepţională instalându-se în fruntea clasamentului fără să fi pierdut vre'un joc. Mâine însă, republicanii sunt în pericol mare. Nu numai pentru că echipa craioveană este foarte bună pe terenul ei, dar şi pentru că ploeştenii nu sunt în măsură să alinieze cea mai bună echipă a lor. Intr'adevăr, în matchul cu Juventus, centru mijlocaş a jucat aripa dreaptă Kovacs II, în locul lui Dobra, aflat la Budapesta pentru operaţie.

In faţa echipei craiovene, mult mai agresivă, apărarea Tricolorului se va prăbuşi cu un mijlocaş centru improvizat. Iată pentru ce ne e teamă că gazdele vor reuşi o victorie. Bine înţeles dacă Kovacs I nu va isbuti să pătrundă uşor prin apărarea craioveană şi dacă mijlocaşul centru sau unul din fundaşi nu-l va marca numai pe el.

INTRE MUREŞUL ŞI A. S. CONSTANŢA

Momentan nu se ştie dacă Mureşul va mai juca în divizia B. Presupunând totuşi că partida cu A. S. Constanţa se dispută, prima şansă aparţine Mureşului, care pe teren propriu nu poate fi învins decât cu foarte mare greutate. Ar părea ciudată încrederea ce acordăm Mureşului, deoarece comportarea lui în campionat n'a fost de loc strălucită. Nu trebue să uităm însă că a jucat până acum cu toate echipele puternice în deplasare şi acesta este primul match tare pe care îl dispută pe teren propriu. Suntem siguri că nu îl va pierde, cu toată opoziţia A.S. Constanţa care este una din cele mai bune echipe ale seriei.

F.C. BRAILA, C.A.O. ŞI DRAGOŞ VODA IN DEPLASARE

Două din echipele cari au realizat succese foarte frumoase în Cupa României, Dragoş Vodă şi F.C. Brăila, joacă mâine în deplasare. Prima cu F.C. Nistru la Chişinău, iar secunda cu Victoria C. F.R. la Iaşi.

La Chişinău, echipa gazdă este cum nu se poate mai periculoasă, astfel încât Dragoş Vodă va avea de luptat din greu. Favorit ni se pare F.C. Nistru.

Surpriza zilei de campionat poate veni dela Iaşi. F.C. Brăila nu are echipa bine pusă la punct şi înfrângerea ei nu ne-ar surprinde. Mai ales că Victoria C.F.R. nu are nici un punct până acum şi are neapărat nevoe de câteva.

Tot în deplasare joacă şi C.A.O., la Braşov cu proaspăt botezata Metrom.

Orădenii vor trebui să lupte serios, dar până la urmă nu vor pierde nici un punct.

MICA, ELECTRICA ŞI CHINEZUL LUPTA INCA PENTRU PRIMUL LOC AL SERIEI A DOUA

In cea mai puternică serie a diviziei naţionale B conduce Mica la o diferenţă de 2 puncte faţă de Chinezul şi Electrica. Lupta între aceste trei grupări se va termina mâine, odată cu terminarea campionatului de toamnă.

Mica joacă ultimul match pe teren propriu cu Vulturii Textila din Lugoj. Leaderii sunt favoriţi dar partida este totuşi grea din cauza apărării oaspeţilor, în care portarul Pfeilinger este vedeta. Nu va fi un match cu goaluri multe.

La Timişoara, Electrica primeşte vizita Jiului. Cu toate că joacă pe teren propriu, timişorenii nu pot fi socotiţi favoriţi fără rezerve. Din contră, după impresia noastră, partida este complect deschisă şi Jiul poate câştiga la fel de uşor ca Electrica.

Cealălaltă echipă timişoreană, fostul divizionar A Chinezul, se deplasează la Lupeni unde întâlneşte pe Minerul. Gazdele sunt foarte greu de învins pe teren propriu, astfel încât după părerea noastră, Chinezul ar trebui să se considere fericit câştigând un punct.

CELE DOUA ECHIPE FEROVIARE IN DEPLASARE

Echipele feroviare din Simeria şi T.-Severin joacă ambele în deplasare: prima la Mediaş cu Sparta, iar a doua la Arad cu Gloria. In amândouă matchurile, gazdele sunt favorite sigure.

MATCHUL ZILEI

Il constitue parida dintre Crişana şi Universitatea, care se dispută la Oradea. Adversarii sunt actualmente în respectiv primul şi al doilea în clasamentul seriei a III-a, acest joc urmând să decidă definitiv cine rămâne leader. Crişana conduce acum cu 2 puncte avantaj şi în cazul când învinge şi mâine, va fi foarte greu de ajuns cu 4 puncte avans.

Favoritul jocului este Crişana. Are echipă foarte bună pusă perfect la punct cu antrenamentul şi toţi jucătorii sunt animaţi de dorinţa de a repromova în divizia naţională A.

La Universitatea, lucrurile stau mai prost. Studenţii clujeni au fost — şi parte din ei mai sunt încă — în perioada examenelor astfel încât echipa e complect lipsită de antrenament. Astfel se explică rezultatul modest reuşit la Cluj în faţa S. S. M. R.-ului.

UN MATCH TARE

Va fi cel dela Câmpia Turzii unde se întâlnesc Industria Sârmei cu Oltul din Sft. Gheorghe. Echipe aproape la fel de bune ambele vor face cu siguranţă un match disputat şi plăcut de urmărit.

Industria Sârmei ni se pare superioară şi pentrucă joacă şi pe teren propriu, nu poate pierde.

DOUA MATCHURI STRANSE

Se vor disputa la Reşiţa şi Turda între S. S. M. R. şi Stăruinţa deoparte şi Cimentul şi Victoria (Carei) de alta.

MACABY ARE UN MATCH GREU

In seria IV-a cel mai greu joc îl dispută Macaby (Bucureşti), care se deplasează la Galaţi pentru a întâlni pe D. V. A. Gălăţenii sunt în formă bună acum şi în cursul campionatului s'au dovedit una din cele mai bune echipe ale seriei. Mai ales pe teren propriu, sunt foarte greu de învins şi de aceea sarcina Macabylor e cu deosebire ingrată.

DOUA MATCHURI LA PLOEŞTI

Oraşul petrolului românesc găzduieşte mâine două partide din divizia naţională B.: dimineaţa la ora 11 Ferroemail-Turda iar după amiază la ora 14.30 Prahova-Traian.

Intre Ferroemail şi Turda lupta va fi pasionantă. Bucureştenii au mare nevoe de puncte, dar tot atâta de mare are şi Ferroemail, care tinde către primul loc al clasamentului.

Juniorii Prahovei luptă cu Traian. Oaspeţii sunt prea slabi pentru ca să poată emite vre-o pretenţie, chiar în faţa unor copii, ca juniorii ploeşteni.

CHESTIE DE SCOR LA BRAILA

Leaderul grupei întâlneşte pe Doc. Gălăţenii n'au nici un fel de şansă, Franco Română fiindu-le superioară cu o clasă. Rezultatul va fi indubitabil în favoarea gazdelor şi prezintă interes numai din punct de vedere al scorului.

CONVOCARI

■ „Universul" convoacă pentru mâine, ora 8 fără un sfert dim., pe terenul Turda, pe toţi juniorii săi, pentru a susţine matchul oficial cu Standard, iar la ora 10 fără un sfert echipa I-a pentru a susţine ultimul match oficial cu gruparea Viforul Dacia. Se convoacă jucătorul Iordăchescu Gh. Orice lipsă va fi sancţionată.

● Echipa polisportivă **„Neptun"** convoacă pentru mâine 19 Noembrie, orele 13.40, la sediul său din Str. Mecet, jucătorii care vor înfrunta echipa **„Colibrii"**. Vor fi prezenţi următorii jucători: Gelu Ionescu, Aurel Voiculescu, Ionel Dumitrescu, Georgescu, Cristescu, Gh. Zane, Crăciunescu, Const. Zane, Atanasiu Anastase, Duţescu, Pompiliu, Ionescu, Orzescu Const., Boris, Mateescu, Manea, Lulopol I şi II.

● Clubul **Venus**, convoacă pentru azi 18 Noembrie, ora 7,30 seara, la sediul Asociaţiei din strada Niculae Filipescu No. 14, toţi jucătorii din toate secţiile la repetiţia de cor în legătură cu serbarea străjerească a Asociaţiunii noastre din ziua de 20 Noembrie 1939.

Prezenţa obligatorie.

● **„Gloria"** convoacă Duminică 19 Noembrie, ora 10 (întrucât la 10½ începe matchul) pe terenul A. C. S. A. următorii jucători în vederea matchului oficial cu Olimpia: Conea, Cojocaru, Ionescu, Stroe, rDon II, Economu, Negrea, Cucer, Lambescu, Donciu, Dron I, Iordache, Eugen, Vârgolici, Belu, Licâ F.

● **Sportul Studenţesc** convoacă Duminică 19 Noembrie, ora 7.45 dimineaţa, pe terenul S. T. B., în vederea jocului cu A.G.E.R., următorii juniori: Niculescu V., Petrescu C., Mihalache T., Nedelcu, Ionescu Ioan, Antonescu, Ungureanu, Văderoescu, Dobre, Ionescu Dum., Oancea, Manolescu, Stamboliu, Popescu St., Theodorici, Barbu, precum şi ceilalţi juniori.

● **F. C. Naţional** convoacă pentru mâine, Duminică 19 Noembrie, ora 9.45, pe terenul Macabi, în vederea jocului cu Generala, următorii jucători: Dinicu, Miulescu, Nicu Virgil, Cristescu, Dobrescu, Costache, Nedelescu, Theodorescu, Deljoianu, Petrescu Const., Cruţescu, Mihăescu, Panait, Cioculescu, precum şi ceilalţi jucători.

● **A. S. Romană** convoacă pentru Duminică 19 a. c., la ora 11½ dimineaţa, în str. Răspântiilor No. 35, pentru matchul cu Lira, următorii jucători: Popescu Niculae, Marin, Guciu, Nichifor, Costică, Nicu, Licâ, Petre, Pavel, Aurel, Tolică, Costel, Gigi, Lungu, Cojocaru, Sandu; prezenţa obligatorie.

● **Pebe convoacă** pentru Duminică 19 Noembrie a .c., ora 7 dim., pe toţi jucătorii săi la sediul Asociaţiei, str. Caransebeş No. 1, în vederea matchului cu P. T. T.

Se convoacă în mod special jucătorii: Popiceanu Gheorghe, Ion Truţescu şi Pelmuş Vasile.

Cei ce nu se vor prezenta la acest match vor fi suspendaţi pe 6 luni.

Din lumea cluburilor mici

● **A. S. DISTRIBUŢIA** are mari şanse să câştige matchul de juniori cu A.C.S.A. deoarece a apelat decizia districtului.

● **TOATE** matchurile districtuale de Duminecă se vor disputa numai dimineaţa.

● Clubul sportiv **„Comro"** convoacă pentru mâine, Duminică 19 crt., ora 8 dimineaţă, pe terenul „Velodrom", în vederea matchului oficial cu **„A. S. Imprimeria Capitalei"**, următorii jucători: Marinescu, Gusti, Mateescu C., Paulini, Ionescu, Costel, Filipp, Botezatu, Holmaciu Petre, Socianu, Dragomirescu.

● **„Generala"** convoacă pe terenul Macabi mâine, Duminică 19 crt., ora 8 dimineaţa, toţi jucătorii săi în vederea matchului oficial cu **F. C. Naţional.**

● **Turda** convoacă pentru Duminică 19 crt., ora 7 a. m., în gara de Nord, toţi jucătorii echipei I-a, în vederea deplasării la Ploeşti, pentru matchul cu Feroemail.

Stanciu, Lăzărescu, Simionescu, Marin, Nichita, Mircea Dumitrescu, Stancu, Steiner, Samoilescu, Sebastian T., Beldiman, Făul Georgescu, Simionescu Traian, Nitroi.

● **F. C. Juventus convoacă** pentru Duminică ora 8 fix pe terenul Macabi următorii jucători:

Endreffy, Variasy, Dragomirescu, Micu, Gorgorin, Brandrabur, Petrescu, Oană, Şiko, Sony Niculescu, Prassler, Dunăreanu, Vulcănescu, Gherghel, Naciu.

Orice întârziere va avea urmări grave, matchul contând pentru campionatul rezervelor.

Grupările din Districul Bucureşti vor primi Reprezentativa Berlinului

Se invită pe această cale conducătorii şi jucătorii tuturor grupărilor din districtul Bucureşti a lua parte în număr cât mai mare la primirea echipei reprezentative a oraşului Berlin, care soseşte în gara de Nord astăzi Sâmbătă, 18 crt., orele 10.15.

Comunicat

DELA ŞCOALA DE ARBITRI

Şedinţa şcolii de arbitri are loc în fiecare Marţi între orele 7—9 (două ore) în sala „INAINTE" unde arbitrii elevi sunt obligaţi să vină regulat şi punctual.

Nu se admite nicio absenţă astfel în ziua de 15 Decembrie, vom ţine examenul.

SPECTACOLE

Teatre

OPERA: Aida.
NAŢIONAL: matineu: Ion al Vădanei; seara: Profesorul Storiţin.
STUDIO: matineu: Acolo departe; seara: Fericirea mea.
REGINA MARIA: matineu şi seara: Foc şi pară.
SĂRINDAR: matineu şi seara: Aproape de cer.
MUNCĂ ŞI VOE BUNĂ: matineu: Motanul şi Păpuşa cu p. rupt; seara: Nuntă pe datorie.
COMOEDIA: matineu şi seara: Două palme.
TEATRUL VESEL LA SAVOY: matineu şi seara: Părinţele căţeilor.
ALHAMBRA: matineu şi seara: Alhambra 4.12.86.
LIGA CULTURALĂ: Contra Patriei.
ALHAMBRA BABY (Pas. Comoedia): matineu şi seara: Alhambra Baby.

Cinematografe

ARO: Revoltă în Damasc şi jurnal. Fox şi O. C. R.
SCALA: „Oraşul Blestemaţilor".
CAPITOL: Stan şi Bran Eroi fără voie şi O complectare senzaţională. Filmul în relief şi jurnal
TRIANON: Olimpiada sovietică 1939.
CARLTON: „Femeia şi Leopardul" şi jurnal-complectare.
A.R.P.A.: Bengali şi Jurnal.
SELECT: Femeia albă a maharajahului.
PALAS: In zori de zi şi Regina morţii.
FEMINA: Doamna păcătuieşte
ELISEE: Andy Hardy cowboy şi Jurnal Paramount.
ROXY: Sergentul Berry, jurnal Metro şi O. N. C.
FORUM: Honolulu şi Kentucky.
REGAL: „Ea şi El".
BIZANTIN: Se lasă noaptea şi D-ra vedetă.
OMNIA: Oameni de mâine şi Sânge de cazac.
RIALTO: Albă ca zăpada şi cei 7 pitici şi Aventuriera.
NISSA: Gunga Din şi Luna de miere la Paris.
AIDA: Oameni cu aripi şi Ultimul post.
AMERICAN: Etajul cu bucluc şi Emigranţii.
BARCELONA: Bulu, tigrul alb, Alibiul d-rului Tindal şi Scandal în Clubul de Noapte.
COTROCENI: Brigada morţii şi Paradisul îndrăgostiţilor.
CARMEN: De-aşi fi rege şi Clubul aristocraţilor.
DACIA: Naneta are trei iubiţi şi Războiu şi pace.
DIANA: Legiunea africană şi Trader Horn.
DICHIU: Ultimatum şi Azilul de noapte.
EDISON: Evadatul din Insula Dracului şi Kentucky (oraşul pasiunilor).
FRANKLIN: Infernul îngerilor şi Spaima deşertului.
FLORIDA: Strada amintirilor şi In vâltoarea valsului.
GLORIA: Câinele din Baskerville şi Fecioare de azi.
GRAND: Focul din Chicago şi Vreau să mă mărit.
IZBANDA: Masca iubirii şi Fracul verde.
ILEANA: Andy Hardy iubeşte şi D-na şi d. detectiv.
LIA: Andy Hardy iubeşte şi Poltava.
LUCIFER: Viaţa furată şi Booloo, tigrul alb.
MARNA: Desmoşteniţii soartei, Femei în alb şi Trupa Titi Mihăilescu.
MARCONI: Nevasta brutarului, Crai de ghindă şi Trupa de reviste D'Ayol.
MILANO: Jertfa supremă şi S. O. S. Tanger.
MIORIŢA: Masca iubirii şi Macul roşu.
MODEL: Manuela şi Gunga Din.
NONI: Bătălia aurului şi Arme pentru China.
NERO: Azi cânt pentru tine şi Hanul groazei.
ODEON: Nu vreau să mor, Jurnal şi complectare.
PAX: Bestia umană şi Dubla existenţă a d-rului Clitterhouse.
PACHE: Regina carnavalului şi Vârtejul.
PARIS: Totul pentru tine, Legiunea diavolului, Trupa de muscuţe şi jurnal vorbit românește.
RAHOVA: Emigranţii şi Destin.
REX: Conflict şi Tentaţie.
SPLENDID: Jertfa supremă şi Secretul unei artiste.
TOMIS: Nu vreau să mor, Răţoiul Don Juan şi Jurnal Fox.
TRIUMPH: Fra Diavolo cu Stan şi Bran şi Colivia de aur.
UNIC: Poltava şi Andy Hardy iubeşte.
UNIREA: Katia şi Tura, zeiţa junglei.
VOLTA BUZEŞTI: Intre glorie şi dragoste şi Băeţi în uniformă.
VOLGA: Femeia care primeşte palme, Allo Haway şi jurnal.
VENUS: Eroul dela Marna şi Vraja albă.

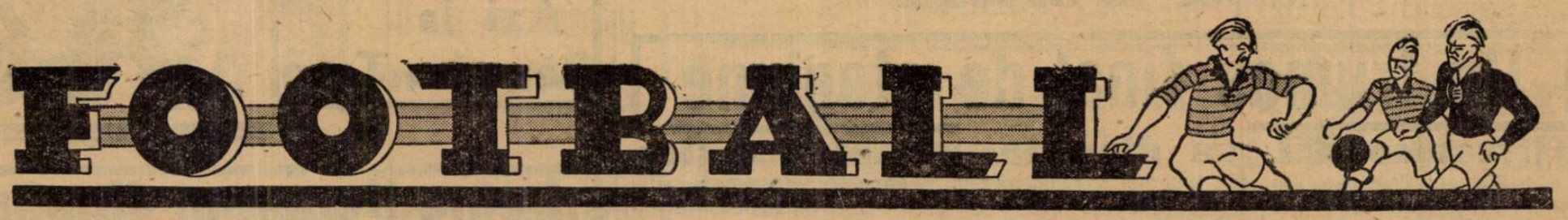

Mișu Constantinescu, portarul Sp. Studențesc, a suferit un accident la antrenamentul de ieri

Mișu Constantinescu, talentatul portar al Sportului Studențesc, a absentat din echipă în ultimele jocuri.

Fiind suferind, el nu și-a putut relua antrenamentul decât eri, zi care i-a fost fatală.

La un plongeon, Mișu Constantinescu s'a lovit la stomac și a părăsit imediat terenul.

Starea lui s'a agravat imediat și antrenorul Csilag l-a transportat la spitalul C.F.R. Viting unde a fost internat.

Se pare — însă — că acest accident nu i-a cauzat nimic și totul se trage numai dela starea lui de slăbiciune în care se afla la acest antrenament.

O zi de activitate rațională
Footing, antrenament de condiție, bae și masaj
Vintilă nu s'a antrenat pentrucă e ușor lovit
Echipa Capitalei este formată!

O jumătate de oră footing! Așa a început „ziua technică" a lotului de selecționabili. Intre 9 și 9.30.

A urmat apoi o ședință technică la F.R.F.A. Până la 12.30.

ANTRENAMENT DE CONDIȚIE, LA VENUS

După amiazi, selecționabilii au făcut un ușor antrenament la Venus.

Un antrenament de condiție, constând din exerciții de gimnastică ușoară, conduse de d. profesor I. Coja. Care s'a dovedit încăcdată unul din marii specialiști în materie.

După acest antrenament ușor, care nu a trecut de 30 de minute, jucătorii au făcut o bae de aburi.

UN ABSENT: VINTILĂ

La antrenamentul dela Venus a lipsit un singur om: Vintilă.

Feroviarul este lovit ușor în mușchi (l-a lovit Humis) și nu a făcut nimic pentrucă i s'a recomandat repaos. Lovitura este însă cu totul neînsemnată, astfel că ea nu va avea nicio influență asupra jocului de mâine al mijlocașului feroviar.

AZI LA MATINEU, LA ALHAMBRA

Programul de azi? Primele ore sunt la fel cu cele de ieri. Footing la pădurea Băneasa.

După amiazi, antrenamentul va fi înlocuit însă cu o ședință de... amuzament.

Jucătorii vor asista la matineul revistei Alhambra Baby.

Alternanța aceasta, care a dat rezultate atât de fericite în pregătirea echipelor pentru matchurile cu Ungaria, este respectată integral și de data aceasta.

ECHIPA ESTE ALCĂTUITĂ!

Selecționeurul unic va anunța echipa abia astă seară. Sau poate chiar mâine înainte de match. Deși el o știe încă de la începutul săptămânii.

Echipa ese aceea anunțată de noi. Pe care o repetăm: Sadowsky; Sfera, Negrescu; Vintilă, Rășinaru, Lupaș; Sipoș, Bogdan, Auer, Bodola, Gică Popescu.

Campionatul districtului Ploești se termină mâine Duminică, cu matchul Gloria Mărășești-Victoria
—Derby-ul campionatului —

PLOEȘTI, 17. — In deschidere la matchul Prahova-Traian Tighina, la ora 13 fix, are loc pe stadionul municipal, jocul pentru campionatul districtual categ. întâia seria B. dintre Gloria Mărășești și Victoria.

Este un match restanță și va fi foarte disputat. De el depinde dacă gruparea din Valea Călugărească cucerește campionatul categoriei respective. Altfel, Concordia din Gura Ocniței, merituoasa formație condusă de d-nii: ing. Nestor Iordăchescu, D. Angelescu, S. Niculescu, se va bucura de satisfacția de a fi leaderul de toamnă al campionatului.

Echipa antrenată însă de maestrul Böhm, care a dovedit în jocurile disputate până acum, cu echipe puternice ca Macabi-Buc., Prahova, etc., nu numai că nu poate pierde, dar va face și scor, dacă gazonul terenului va permite și nu va fi desfundat de ploaie.

Cum efectivul actual al Gloriei Mărășești, dispune de aportul unor vedete ca Pop Vasile, Fărcășanu, Feurstein, Iosif, Sommer, Herold, etc., cu veleități de a cuceri supremul titlu de campion al ligii de sud și apoi un loc în divizia B. nu știm cum veteranii Victoriei vor putea rezista. Oricum, este un derby al categoriei, care se anunță atractiv și spectaculos.

Prin victoria de mâine, străduințele și sacrificiile făcute de conducerea grupării Gloria Mărășești, în frunte cu d-nii: Dr. Färber, Otto Loewi, Porosy, Hary Löebel, Herișanu, ing. Ionescu, etc., vor fi încununate de un succes deplin.

Arbitrul elveţian Wüttrich se retrage
„Am împlinit 50 de ani și nu mai vreau să arbitrez

BELGRAD.—In presa sportivă jugoslavă a apărut o foarte interesantă declarație a d-lui Wüttrich, arbitrul matchului Ungaria—Jugoslavia.

Elveţianul a declarat:

„Acesta a fost ultimul match pe care l-am arbitrat. Am împlinit 50 de ani și nu mai vreau să arbitrez vreun match.

„In ce privește matchul de Duminică, rezultatul este just. Pe jugoslavi i-am văzut jucând și mai bine. Ungurii au fost superiori".

Un jucător va fi radiat din F.R.F.A. ... ... doui arbitri trimişi în judecata comisiunei arbitrilor, un alt jucător suspendat pe doi ani,
iată deciziile comisiuni districtuale

Comisiunea districtuală a ținut ședință sub președinția d-lui maior Gh. Brezeanu.

Din nou comisiunea districtuală a fost nevoită să dicteze drastice pedepse după cum urmează:

JUCATORI PEDEPSIȚI

Jucătorul Pavel Vasile din gruparea A. S. C. A. M. se pedepsește cu ridicarea dreptului de joc pe timp de 2 ani pentru lovirea arbitrului.

Deasemeni se pedepsesc cu ridicarea dreptului de joc pe timp de 30 zile jucătorii Mirciou Mihail (Adesgo) și Cristea Mantu (Gloria).

Jucătorii Pelmos V. (Pebe), Brădescu Fabian (U. Tricolor), Mirco Ercole (Venus), Georgescu Ioan (Vergu) și Stein Herbert (Stăruința) se pedepsesc cu mustrare.

Jucătorul Bercu Sigmund (Macaby) se pedepsește cu ridicarea dreptului de joc pe timp de 8 zile.

GRUPARI AMENDATE

Au fost amendate pentru lipsa carnetelor de legitimare următoarele grupări:

Vergu lei 250, Militari lei 200, Carmen lei 50 și Fichet lei 50.

CONTESTAȚII ADMISE ȘI TERMENE

S'au dat termene pentru ședința din 30 crt. când se vor judeca următoarele contestații:

Fichet la jocul cu Stăruința și Comro la jocul cu Cotroceni.

Jocul Comro—Șoimii se omologhează cu rezultatul de 3—0 în favoarea grupării Comro iar gruparea Șoimii se amendează cu lei 200 pentru substituire de jucător.

Jocul Ind. Iutei—Pebe se omologhează cu rezultatul de 3—0 în favoarea grupării Ind. Iutei, deoarece Pebe a retras echipa depe teren.

Jocurile S. E. T. (rez.)—Metaloglobus (rez.), A. C. S. A. (jun.)—Standard (jun.), Vergu (rez.)—Metropola (rez.) și Militari (jun.)-Gloria (jun.) se omologhează cu 3—0 în favoarea primilor.

Se dă match pierdut cu 0—3 grupărilor A.G.E.R. și Luceafărul la matchul de juniori.

ALTE DECIZII

Jucătorul Stamate (A.G.E.R.), se pedepsește cu ridicarea dreptului de joc pe timp de 3 luni, iar jucătorul Voicu Nicolae din aceiași gruparea se propune pentru excluderea din F. R. F. A., pentru lovirea intenționată a adversarului și producerea de gravă fractură.

Gruparea A.G.E.R. se amendează cu lei 500 pentru lipsă de pază.

D-nii arbitrii Buți Blumenfeld și Gh. Dumitru se trimit în judecata comisiunei districtuale a arbitrilor.

Arbitrul MIKA POPOVICI sosește astă seară în Capitală

Cum se știe, arbitrul matchului București - Berlin este jugoslavul Mika Popovici.

Acesta și-a creiat un prestigiu de invidiat în footballul de pe continent, fiind bine cotat.

Jugoslavul sosește astă seară la ora 9.45, cu simplonul. In gară va fi primit de d. Victor Braida, delegatul F. R. F. A.

Cursurile de perfecționarei arbitrilor

In conformitate cu dispozițiunile date de către C. C. A. se face cunoscut pe această cale tuturor d-lor arbitri aparținând acestui district că Miercuri 22 Noembrie 1939 orele 20, încep cursurile de perfecționare a arbitrilor.

Prezența domnilor arbitri fiind strict obligatorie, se atrage atențiunea că cei ce vor lipsi vor fi sancționați.

SALISCH, extremul stânga al Berlinului, într'una din acțiunile lui caracteristice

Hipism

Azi la Băneasa Trap

80 de concurenți în 8 probe

Mâine la Băneasa

Un frumos final de stagiune

Mitsouko III va disputa premiul Ghica

La Băneasa Trap va avea loc mâine ultima reuniune de galop a anului. Pentru acest final de stagiune, Jockey Clubul prezintă un program la înălțimea evenimentului. Acest program se remarcă prin câteva interesante atribute.

Relevăm astfel marele număr al concurenților angajați precum și justa echilibrare a șanselor în handicapuri.

Capul de afiș este premiul Ghica, o alergare rezervată iepelor în care printre altele va fugi și excelenta Mitsouko III, câștigătoarea premiului Arcul de Triumf.

CONCURENȚII PROBABILI

Premiul OVID — Vânzare
20.000 lei — 1500 metri (P. I.)

Melitta	55	0
Zefir	49	Grecu
Băiețel	45	Crișan
Pricina	57	0
Lira	55	0
Caiafa	57½	Tasim
Baby II	56½	0
Golanca	55½	Mullot
Capriole	43½	0
Tuguila	43½	I. Huțuleag
Niculae	43½	Florescu
Campanella	45½	Oprescu
Carsix	45½	S. Simion
Voicuța	49	Tănase
Micșunea	55	Urdăreanu
Balyhoo	56½	Thiess
Barcău	47	0
Avanti	59	0

Pr. HOLTEI — W. h'cap
22.000 lei — 1600 metri (P. N.)

Blank	64	0
Șoim	64	Cucu
Șmeu	64	0
Mesterul Man.	62½	x
Molda	62	0
Farmec	62	Ilinca
Hop și eu	61	Horvath
Li	59½	C. Radu
Onuța	58½	0
Sulița	55	Crișan
Caiafa	53½	0
Puișor	53	Iosza
Golanca	51	0
Balyhoo	48	0
Jaf	45	Grecu

Premiul MURAT — Handicap
25.000 lei — 1000 metri (L. D.)

Blue Girl	65½	0
Mărțișoara	61½	C. Radu
Crainic	59	0
Olanița	58	Enescu G.
Suvoi	55	0
Barcău	53	Gill
Orette	53	V. Huțuleag
Noroc	51½	?
Garoafa II	51	Oprescu
Fărtat	50½	Florescu
Zefir	49	0
Lecaude	48½	Logofătu
Capriole	48	x
Jagodka	47	Iosza
Hangiu	46½	Tasim
May Day	46½	Thiess
Mircioaia	46	Guardian
Lilly	45	Nicodim
Soimar	45	Crișan
Niculae	44½	0
Strămba	44	I. Huțuleag
Arosa	40	St. Simon

Premiul D. GR. GHIKA
60.000 lei — 2200 metri (P. V.)

Alice	50½	Iosza
Povestea	50½	Crișan
Marcella	55½	Ilinca
Mitsouko III	62½	Cucu
Orion	50½	Tasim
Frunză	53½	Gill

Premiul ELECTRA
35.000 lei — 1500 metri (P. V., Dark Kopi

Dark Kopi	54	Crișan
Monfaucon	54	Cucu
Agitatore	55½	Mullot
Betty	55½	G. Enescu
Blue Girl	54	0
Barius	55½	0
Mărțișoara	54	0
Pénitence	52½	J. Gill
Crainic	54	Cucu
Badar	57	C. Radu
Bien Aller	54	V. Huțuleag
Bila	52½	Tasim
Burgos	54	0
Principessa	52½	0
Tour de Vis	57	Ilinca

Pr. de CONSOLAȚIE — H'cap
25.000 lei — 1500 merti (P. V.)

Amnar	64	0
Necaz	64	G. Horvath
Tricolor	62½	x
Vigo	61½	C. Radu
Roy	61	G. Enescu
Cin'te ține	59	0
Blank	58½	Ilinca
Soim	58½	?
Șmeu	58½	0
Hazliu	57	Tasim
Farmec	56½	0
Aida	56	J. Gill
Lăncier	54½	0
Talalka	54	V. Huțuleag
Stefania	54	Cucu
Silver Prinț	54	Logofătu
Onuța	53	A. Enescu
Sulița	49½	0
Băbuca	48½	Iosza
Puișor	47½	0
Baby II	47	Guardian
Lira	45½	0
Pricina	44½	Oprescu

Licitația de pur sângi de Duminică

Duminică va avea loc o licitație de pur sângi la Băneasa cu începere dela ora 9 jum. dimineața.

Dăm mai jos catalogul licitației :

Aparținând d-nei N. Antonescu

STEFANIA, e. r. născută 1934 din Santorb și Stefania din Stedfast.

Aparținând d-lui T. Câmpeanu

MITA, e. m., născută 1936 din Aditi și Magdolna din Dolomit.

TANASE, a. r., născut 1937, din Major și Tally-ho din Torloisk.

PAIAȚA, e. m., născută 1937, din Sec Serpent și Peggy O'Neil din Rabelais.

ROSE D'ORSAY, e. m., născută 1937, din Bonny Boy și La Recca din Durbar.

Aparținând d-lui B. Catargi

GIUDITTA, e. m., născută 1937, din Frunziș și Judith din Cyrgad.

GLORIA, e. r., născută 1936, din Blue Boy și Gospodina din Dagor.

OPINCA, e. r., născută 1936, din Bon Jeloced și Oglinda din Polyeucte.

ELSA, e. n., născută 1938, din Murat și Edera din The Vizier.

BUCLUCAȘ, a. r., născut 1938 din Somogy și Bonna Ventura din Texel.

BEAUTY, a. roib, născut 1937 din Bon Jeloud și Bunica din Prince D'Orange II.

Aparținând d-lui Dulberger

ETIQUETTE, e. r., născută 1936 din Episod și Tresor din Shenley Boy.

Aparținând d-lui dr. Dumitraș

PRICINA, e. m. închis, născută în 1936 din Favara și Pauline din Drac.

AROSA, e. m. închis, născută 1937 din Mutatos și Ardennes din Nubier.

Aparținând d-nei O. Georgescu

LEOAICA, e. m., născută 1936 din Leu și Neva, din Setanket.

Aparținând d-lui R. Ganea

RUBIN, a. r., născut în 1932, din Vadita și Resvrătire din Zori de zi.

LIRA, e. m., născută în 1936, din Prince d'Orange II și Solice din Icy Wind.

Aparținând d-nei A. Gill

CIN'TE ȚINE, e. m., născută în 1933, din Favara și Csinos, din Torloisk.

AIDA, e. m., din Szandekos și Affi, din Bony.

Aparținând d-lui G. B. Goilav

JAF, a. m., născut în 1936, din Frunziș și Juna, din Indrăzneț.

Aparținând grajdului Zagreb

JAGODKA, e. m., născută în 1937, din Musset și Joyeuse II, din Cargill.

ROSALY, e. m., născută în 1937, din Nuntaș și Roxelane, din Hari Janos II.

Aparținând hergheliei Balc

DUNIȚA, e. r., născută în 1934, din Satrap și Orange Flower, din Jus d'Orange.

CALAFA, e. r., născută în 1935, din Prince d'Orange II și Cavitri, din Harpocrate.

BABY II, e. r., născută în 1936, din Prince d'Orange II și Golden Flounce, din Golden Bass.

SCHELA, e. m., yearlingă, născută în 1938, din Prince d'Orange II și Shelsley Queen, din Thrush.

Aparținând d-lui Al. M. Ionescu

DAMA II, e. m., născută în 1927, din Light Hand și Dajka, din Gascony. Iapă de prăsilă, bătută cu Somogy.

BAURAJ, e. m., născută în 1937, din Nuntaș și Bénédictine, din Nubrer.

Aparținând d-lui I. Karmitz

NAUM, a. m., născut în 1935, din Ghiaur și Nelly, din Sétauket.

JONY, a. m., născut în 1936, din Nuntaș și Joyeuse II, din Cargill.

Aparținând d-nei Zoe Lungu

CAPRIOLE, e. r., născută în 1937, din Prince d'Orange II și Tripole, din Métropole.

Aparținând d-nei Th. Marinescu

FRIȘCA, e. m., născută în 1937, din Frunziș și Hai, din Drac.

Aparținând d-lui căpitan Maxim

FLOREAL, a. m., yearling, născut în 1938, din Nuntaș și Frascita, din Sir Douglas.

HODORONC TRONC, a. m., yearling, născut în 1938, din Defensor și Hanza, din Bon Jeloud.

Aparținând d-lui maior Moisescu

CORINA, e. m., născută în 1935, din Prince d'Orange II și Csintalan, din Tamar.

TUGUILA, a. m., născut în 1937, din Ghiaur și Bonita, din Tamar.

Aparținând d-nei V. Z. Nicolau

CINEVA, e. r., născută în 1937, din Vadita și Csinos, din Torloisk.

Aparținând d-lui A. Niculescu

TALALKA, e. r., născută în 1936, din Otranto și Litle Pet, din Pazman.

Aparținând d-nei V. Z. Nicolau

RECAMIER, e. r., născută în 1933, din Caissot și Raba, din Wooi Winder. Iapă de prăsilă.

Aparținând d-lui căpitan I. Palifionescu

NOAPTE BUNA (ex Napfény II), e. m., născută în 1930, din Balbinus și Notavege, din Light Hand. Iapă de prăsilă, bătută cu Prince d'Orange II.

Aparținând d-lui G. Ricci

HOP ȘI EU !, j. m., născut în 1930, din Drac și Gouvernante din Cargill.

Aparținând d-lui locot. M. Săvescu

SURIOARA, e. m., yearlingă, născută în 1938, din Leander și Dodoi, din Favara.

Aparținând d-lui S. Schwartz

LECAUDE, a. m., născut în 1937, din Sherzo și Face Valne, din Orpheus.

Aparținând d-lor I. Bottea și locot. C. Șeicaru

MELLITA, e. m., născută în 1936, din Nuntaș și Mimoza II, din Metropole sau Hari Janos II.

Aparținând d-nei E. Stratilescu

BALYHOO, e. m., născută în 1936, din Nuntaș și Bénédictine, din Nubier.

Aparținând d-lui Gr. Teodorescu

MICȘUNEA, e. m., născut în 1936, din Nuntaș și Moonlight, din Cargill.

Aparținând d-lui B. Toth

MESTERUL MANOLE, a. m., născut în 1935, din Vadita și Margo, din Radoteur.

BUCURIA MEA, e. m. născută în 1937, din Ghiaur și Bonna Ventura, din Texel.

Joppa Hanover, Kundry, Dorka și Gruia în premiul Chianti

Va reintra Winsome Josedale. — 159.870 lei la pariul austriac

La Băneasa Trap va avea loc azi obicinuita reuniune. Programul se remarcă prin câteva netăgăduite atribute de succes pe cari le vom enunța mai jos.

In această ordine de idei, este de semnalat în primul rând marele număr al concurenților. Vor fugi 80 DE TRAPAȘI, adică o medie de 10 CAI pe cursă.

Proba capitală este premiul Chianți, o alergare în care vom revedea pe excelenta Joppa Hanover în compania unor elemente bine cotate cum sunt Dorka, Gruia, Jarvis și Kundry.

De reținut deasemeni reintrarea trăpașei americane Winsome Josedale.

Accentul reuniunei cade și asupra premiului austriac care începe cu o sumă importantă — 159.870 lei — și va depăși desigur 200.000 lei.

PREMIUL POMERANIA

Aluniș este calul recomandat de calcule. Abordează și distanța lui favorită.

Dacă nu va greși, victoria lui este probabilă.

Zenit în plină formă actualmente și Ghimp sunt principalii lui adversari.

Indicăm : ALUNIȘ, *Zenit*, Ghimp.

PREMIUL SILEZIA

In lupta finală vor conta probabil Bistricioara, Don și Tara. Bistricioara se află în mare formă. Este totuș puțin probabil că la egal poate dispune de Don.

La sosire credem că va mai figura și Tara.

Indicăm : DON, *Bistricioara*, Tara.

PREMIUL OSTMARK

Winsome Josedale este de altă clasă decât adversarii cari i se opun. Faptul că reintră ne determină să formulăm rezerve. In condițiuni normale ar trebui să întreacă pe Valentio la 40 de metri.

Indicăm : WINSOME JOSEDALE, *Valentio*.

PREMIUL BAVARIA

Cu șansă se prezintă Paj Axtell, Prinț Worthy, Ialpug și Urganda. Ultima ar fi recomandabilă. Este însă prea decepționantă. Ne îndoim că va reuși să scape de galop Deaceea vom merge cu Ialpug care prezintă avantajul corectitudinei. Paj Axtell și Prinț Worthy reprezintă un real pericol pentru el.

Indicăm : IALPUG, *Paj Axtell*, Prinț Worthy.

PREMIUL CHIANTI

Dacă Kundry n'ar fi fost întreruptă din lucru, am fi instalat-o favorită. Faptul că a lipsit din probele publice câtva timp, ne determină să-i preferim pe Dorka.

Indicăm : DORKA, *Jarvis*, Ghimp.

PREMIUL WESTFALIA

Diadia Lul dacă va scăpa de galop, este favoritul nostru. Dela Lilia și Crăiasa ne așteptăm la o figură frumoasă.

Indicăm : DIADIA LUL, *Lilia*, Crăiasa.

PREMIUL PRUSIA

O alergare foarte grea. La prima vedere se remarcă Theodora, Datinca, Antrag și Gondolat II. Theodora s'a comportat bine Miercuri. In ipoteza că ra fugi la fel, victoria ei este probabilă. Antrag va fi parte periculos. La fel Gondolat II.

Indicăm : THEODORA, *Antrag*, Gondolat II.

PREMIUL SAXONIA

Extra se află în mare formă. A dovedit cu prisosință acest lucru cu ocaziunea victoriei ei ultime. Cum abordează distanța ei favorită și deoarece din partea ei se poate scompta un progres, o socotim în măsură să bîrue. Menționăm că Oborean și'n special Makrele au și ei mari veleități.

Indicăm : EXTRA, *Makrele*, Oborean.

CONCURENȚI DECLARAȚI OFICIALI

Premiul POMERANIA
Condiție (4/2) — 13.000 lei

Luminița	2080	Litviniuc
Hary Boy	2120	Ghinea
Dâmb	2120	Dobrescu
Candriu	2140	Grăjdănescu
Elena	2140	Brânzea
Peter Gordon	2160	Crotenco
Sorana	2160	A-sky
Aluniș	2160	Szabo
Zenit	2180	Fischer
Ghimp	2220	Slobozenco

Premiul SILEZIA
Condiție (1/1) — 13.000 lei

Uraca	1660	Moldovan
Union	1680	Zabelin
Fusta II	1680	Slobozenco
Lăutar	1700	Szabo
Bănuța	1700	Gramm
Iarba	1700	Lucan
Princesse Axi.	1700	Corol
Speranța	1720	Iurca
Tara	1740	Drăgotescu
Bistricioara	1780	Raymer
Don	1780	Pavlic
Hispano	1820	Ghinea

Premiul OSTMARK
Condiții — 18.000 lei

Valentio	2160	Crainic
Brebenea	2160	Galdaev
Bruma II	2160	Lucan
Nation	2180	Grăjdănescu
Winsome Jos.	2200	Cercasov
Havana	2200	V. A-sky

Premiul BAVARIA
Handicap — 13.000 lei

Furor	2100	D-trescu
Prinț Worth.	2120	Crotenco
Dudu Gordon	2140	Galdaev
Turla	2140	Slobozenco
Urganda	2140	Zabelin
Ialpug	2160	Fischer
Giovinezza II	2160	Pcdoleacov
Pan Worthy	2200	Borisiac
Paj Axtell	2200	Corol
Puica	2220	D-ra Crist.

Premiul CHIANTI
Record — 21.000 lei

Jarvis	2200	Ghinea
Dorka	2220	Grünwald
Pock	2240	Galdaev
Gruia	2260	A-sky
Kundry	2260	Dobrescu
Joppa Hanov.	2320	Cercasov

Premiul VESTFALIA
Performanță — 13.000 lei

Pușa	2120	Borisiac
Lilia	2120	Slobczenco
Crăiasa	2140	Dobrescu
Columbus	2140	Grünwald
Cilly Hanover	2160	Pavlic
Clifford Han.	2160	Cercasov
Diadia Lul	2200	J. Raymer
Zarzăr	2200	Szabo
Tais	2220	Voronin

Premiul PRUSIA
Handicap — 18.000 lei

Ieroșca II	1700	Szabo
Catinca	1700	Ghinea
Woika	1720	Cercasov
Prokator	1740	Fischer
Blondella	1740	Gram
Luntraș	1740	D-trescu
Theodora	1740	I. Bordei
Pleava	1740	Pavlic
Vivat	1760	Crainic
Kanada	1760	Galdaev
Viitor	1760	Slobozenco
Antrag	1780	Grünwald
Gondolat II	1820	Grăjdănescu

Premiul SAXONIA
Handicap — 15.000 lei

Elixir	2100	I. Russ
G-ral Worthy	2100	Crotenco
Pinkerton	2120	Gavrilescu
Makrele	2120	Fischer
Peter Worthy	2140	D-ra Crist.
Durdulia	2140	Corol
Dorna	2160	Toderaș
Spic	2160	Ghinea
Tufănica	2160	Galdaev
Oborean	2160	Crainic
Extra	2160	Pavlic
Leu	2180	Marcenco
Busuioc	2180	Moldovan
Nutza W.	2180	Bordei
Handicap	2200	Borisiac

Clasamentul antrenorilor

J. Wilson	50	I. Niculescu	15
B. Gabens	43	A. Mc. Intyre	14
A. Romanes	41	B. Toth	11
		J. Beeson	10
E. Gabor	37	Căp. A. Guliano	9
V. Kristoff	27	G. Garner	5
Șt. Ujvary	26	General Filip Iacob	3
W. Gill	23	Chr. Setescu	3
Ion Gheorghe	22	M. Deinbeck	3
I. Pinka	19	Lt.-Col. Tr. Romano	2

PRESA ȘI ALERGĂRILE DE AZI

ZIARELE	Premiul Pomerania	Premiul Silezia	Premiul Ostmark	Premiul Bavaria	Premiul Chianti	Premiul Westfalia	Premiul Prusia	Premiul Saxonia
Universul Sport	Aluniș Zenit	Don Bistricioara	Winsome Jos. Valențio	Ialpug Paj Axtell	Dorka Jarvis	Diadia Lul Lilia	Theodora Antrag	Extra Makrele
Gazeta Sporturilor	Aluniș Dâmb	Don Bistricioara	Winsome Jos. Brebenea	Ialpug Giovinezza II	Kundry Gruia	Crăiasa Pușa	Gondolat II Theodora	Oborean Extra
Universul	Aluniș Ghimp	Don Tara	Winsome Jos. Valențio	Urganda Dudu Gordon	Dorka Gruia	Diadia Lul Zarzăr	Gondolat II Blondella	Durdulia Makrele
Curentul	Zenit Ghimp	Tara Sperana	Winsome Jos. Bruma II	Giovinezza II Ialpug	Gruia Pock	Crăiasa Tais	Wodka Antrag	Extra Oborean
România	Ghimp Dâmb	Iarba Tara	Winsome Jos. Valențio	Paj Axtell Ialpug	Gruia Pock	Zarzăr Tais	Wodka Gondolat II	Makrele Oborean
Timpul	Aluniș Zenit	Don Bistricioara	Winsome Jos. Havana	Gr. Franc Urganda	Dorka Kusdry	Lilia Crăiasa	Theodora Viitor	Extra Makrele
Ordinea	Ghimp Zenit	Bistricioara Tara	Winsome Jos. Bruma II	Urganda Giovinezza II	Gruia Dorka	Zarzăr Paj Axtell	Antrag Gondolat II	Oborean Spic
Seara	Ghimp Aluniș	Don Bănuța	Winsome Jos. Havana	Giovinezza II Puica	Dorka Kundry	Tais Zarzăr	Antrag Wodka	Spic Makrele
Semnalul	Zenit Ghimp	Don Bănuța	Winsome Jos. Nation	Urganda Ialpug	Dorka Pock	Pușa Lilia	Theodora Wodka	Extra Spic
Evenimentul	Ghimp Sorana	Iarba Don	Winsome Jos. Valențio	Dudu Gordon Giovinezza II	Gruia Jarvis	Zarzăr Lilia	Wodka Gondolat II	Oborean Spic
Cei mai indicați	**Aluniș 4 Ghimp 4 Zenit 2**	**Don 6 Iarba 2 Bistricioara 1 Tara 1**	**Winsome J. 10**	**Urganda 3 Ialpug 2 Gr. Franc 2 Giovinezza II 2 Dudu Gordon 1**	**Dorka 5 Gruia 4 Kundry 1**	**Zarzăr 3 Crăiasa 2 Diadia Lul 2 Pușa 1 Lilia 1 Tais 1**	**Theodora 3 Wodka 3 Antrag 2 Gondolat II 2**	**Extra 4 Oborean 3 Makrele 1 Durdulia 1 Spic 1**

Surpriză într'o cursă de trap din Germania

Marina R. învingătoare în Marele Pr. al Berlinului

Proba capitală a reuniunei de Duminică dela Ruhleben, a fost Marele Premiu al Berlinului (15.000 de mărci, 3.000 de metri).

Rezultatul a constituit o mare surpriză. A învins după mare luptă outsidera Marina R. care a dispus cu o jumătate de lungime de Epilog, favoritul probei. Al doilea favorit — Jakob — a terminat la o jumătate de lungime de Epilog.

Iată rezultatul :

Marina R.	3040	Schilling
Epilog	3060	Heitmann
Jakob	3040	Ch. Mills
Edeltraut	3080	Frömming
Barke	3060	Hackelberg
Unikum	3040	F. Irsigler
Lilly Ford	3040	G. Jauss jr.
C-tesse Paula	3080	A. Blanke
	3020	Dieffenb.

Câștigătoarea este antrenată de A. Schilling.

Câștigat : o jum., o jum. lungime.

Cota: 565, 52, 16, 19 p. 10.

Recordurile primilor patru sosiți : 1.25,5, 1.25,1, 1.25,8, 1.24,8.

ALERGĂRILE DE TRAP

Băneasa Trap; Ziua 24-a, Marți 21 Noembrie

— INSCRIERI —

Premiul SOLON
Handicap — 13000 lei

1640 Peggy Worthy, Ikar, Ruslam
1660 Suveran, Olga, Razmah, Uim, Lin, Dracu, Kirasa
1680 Dosiș, Fusta II, Domnia, Victoria, Dreapta
1700 Ciuleandra, Năluca, Talisman, Păduret II, Bănuța
1720 Lăutar, Iarbă, Musculița, Uria, Lut
1740 Lilia, Princesse Axtell
1760 Rozina, Tara, Prinț Worthy, Comoara, Peter Volo, Columbus, Speranța, Turla, Urganda, Pușa., Dudu Gordon, Crălasa
1780 Giovinezza II, Cina, Elișor, Joker
1820 Clifford Hanover

Premiul CATALINA
Handicap — 13.000 lei

2100 Ialpug
2120 Călin, Candriu, Pan Worthy, Paj Axtell, Primăvara
2140 Puica, General Worthy, Aventurier, Elixir, Zgomot, Hispano, Harry Boy, Diadia Lul, Brenn, Bandit II, Dâmb, Sorana, Peter Gordon
2160 Barza, Sultan II, Sultana, Makrele, Răsura, Elena
2180 Peter Worthy, Tava, Dor de Ducă, Lugoj, Durdulia
2200 Dorna, Geisha, Va-ta
2220 Aluniș, Zenit, Spic, Oborean, Eggy, Busuioc
2240 Gangster, Voința, Dexter Hanover

Premiul BURGUNDIA
Handicap — 13.000 lei

1700 Inel
1720 Dolly Worthy, Draga Mea, Tufănica, Isabela, Zenit, Nutza Worthy, Busuioc, Leu
1740 Voevodul Tiganilor, Sonia Worthy, Flying, Cartușel, Voința, Ciclop, Catinca, Handicap, Brad, Sorvanet
1760 Wodka, Pal, Poeniță, Coconaș, King Worthy, Centaur
1780 Bruma II, Viziru, Cupidon, Pleava, Vuet, Luntraș
1800 Viitor, Katy Caid

Premiul MITHRIDATE
Condiție — 13000 lei

2100 Fusta II, Ulm
2120 Lăutar, Dreapta, Talisman, Olga, Columbus, Voevod
2140 Turla
2160 Prinț Worthy, Candriu
2180 Lilia, G-ral Worthy, Dâmb, Inel, Niicevo, Peter Volo
2200 Joker, Călin, Crăiasa, Harry Boy, Movila, Bistricioara
2220 Barza, Paj Axtell
2240 Sultan II, Sorana, Aluniș, Peter Gordon, Zgomot, Elena, Hispano
2260 Gangster, Geisha, Zarzăr, Ciclop, Diadia Lul, Pan W.
2280 Handicap
2300 Voința, Spic
2320 Birlic, Talna, Busuioc
2340 Santuța

Premiul AQUITANIA
Condiție (1/1) — 15000 lei

2100 Fusta II, Dreapta
2120 Lut, Ciuleandra, Iarba
2140 Tara, Prinț Worthy, Pușa
2160 Turla, Lilia, Joker
2180 Rozina, Giovinezza II, Călin, Bistricioara
2200 Bandit II, Hispano
2240 Dexter Hanover
2260 Birlic, Taina, Eol
2340 Santuța

Premiul NEUSTRIA
Condiție (1/10) — 15.000 lei

1700 Domnitor
1720 Tava, G-ral Worthy, Brad
1740 Isabela, Dolly Worthy, Ciclop, Catinca, Tufănica, Kitty Clair, Redea, Nutza Worthy, Sorvanet, Sonia Worthy
1760 Giuditta, Wodka, Kamaa, Domnica, Rota, Movila
1780 Mura, Jarvis, Nation, Handicap
1800 Cupidon, Centaur Valențio Hercegnó
1820 Torent, Havana, Blondella, Brebenea, Viitor
1840 Bruma II
1860 Gruia, Pal
1880 Trixie
1960 Haron

Premiul DARIUS
Condiție (1/20) — 18.000 lei

1660 Peter Gordon
1680 General Worthy
1700 Floare, Dolly Worthy, Isabela, Birlic, Wodka, Sorvanet, Flying, Sonia Worthy
1720 Iubita, Ghimp, Florita, Poeniță, Mura, Amy Scotland, Giuditta, Santuța, Bravo, Kitty Clair, Cartusel, Katy Caid
1740 Tutun, Havana, Blondella, Viziru, Jarvis, Little Orphan, Handicap, Sam Worthy
1760 Gruia, Pal, Vivat, Kanada, Pock
1780 Ghid, Trixie, Josedale Margot, Antrag
1800 Hanibal II
1820 Haron
1860 Amilkar, Petruș

Premiul ARTAXERXES
Record — 13.000 lei

2100 Pulca
2120 Elixir, Diadia Lul, Hispano, Pan Worthy, Paj Axtell
2140 Sorana, Barza, Peter Gordon, G-ral Worthy, Ostaș, Bandit II, Tais, Primăvara, Răsura
2160 Dor de Ducă, Tava, Extra, Hollo, Zgomot, Makrele, Elena, Sultana, Durdulia
2180 Va-ta, Amy Scotland, Spic, Voința, Oborean, Dexter Hanover, Eggy, Lugoj
2200 Peter Worthy, Dorna, Birlic, Gangster, Geisha, Santuța, Zenit, Busuioc

Azi la Băneasa-Trap

● **ALERGARILE încep la orele 13.45 precis.**

● **EVENTUL va funcționa în următoarele curse: întâia cu a doua (premiul Pomerania și premiul Silezia); a treia cu a patra (premiul Ostmark și premiul Bavaria); a cincea cu a șasea (premiul Chianti și premiul Westfalia) și a șasea cu a șaptea (premiul Westfalia și premiul Prusia).**

● **JOCUL AUSTRIAC va continua cu 159.870 lei și va începe cu alergarea a treia, premiul Bavaria.**

● URMATORII cai vor primi 20 de metri avans, fiind condusi de băeți de grajd:

Luminița, în premiul Pomerania, va pleca dela 2.180.
Uraca, în premiul Silezia, va pleca dela 1660.
Iarba, în aceeași cursă, va pleca dela 1700.
Speranța, tot în premiul Silezia, va pleca dela 1720.
Bruma II, în premiul Ostmark, va pleca dela 2160.
Tais, în premiul Westfalia va pleca dela 2200.

● URMATORII vor alerga fără să conteze la pariul mutual :

Lăutar, în premiul Silezia.
Furor și **Turia**, în premiul Bavaria.
Joppa Hanover, în premiul Chianti.
Columbus și Clifford Hanover, în premul Vestfalia.
Leu, în premiul Saxonia.

● **PROPRIETARII cari și-au înscris caii la licitația de trăpași de Duminică, 26 Noembrie, sunt convocați azi după terminarea alergărilor în tribuna oficială.**

INFORMAȚII

● **E. GILL a fost angajat prim jocheu pentru grajdul Schwartz.**

● LA 1 Decembrie, vor sosi dela herghelia d-lui L. Rosso, cinci cai, carc vor intra în antrenament la Raymer.

Tot pe această dată, va intra în antrenament la Raymer și Dreapta.

● COMOARA și HOLLO vor fi antrenate de D. Dobrescu.

RUGBY

Finala cupei „Gabriel Marinescu" un adevărat regal sportiv

Dacă mulți erau pentru o finală T.C.R.—Viforul Dacia, nu însemna că trebue să aibă neapărat dreptate. Pronosticul în rugby se dovedește, și nu întâia oară, un risc pe care-l înfruntă săptămânal îndeosebi cronicarii dela foot-ball.

Venus a cedat unui Vifor care se plângea cu câteva zile înainte de match, că nu va putea alinia lotul complet. După înfrângerea în campionat din partea Stadiului, galbenii se reabilitează printr'o concludentă victorie asupra Venusului, un Venus decis să facă zile „negre" celor din Floreasca.

Scorul 14-3 și jocul Viforului ne-au arătat că echipa d-lui Verești merită calificarea în finală. Până acum, în cupa Gabriel Marinescu câștigată definitiv de T. C.R., Viforul a fost numai finalist, niciodată învingător. Ocazia definitivei biruințe se dărueste singură, dar Viforul trebue să știe să și-o însușească.

Pe terenul său, la matchul de inaugurare, T.C.R. a trebuit să se plece în fața Sportului Studențesc, mai tânăr ca niciodată. Nimeni nu spune că T.C.R-ul a jucat slab, că nu merita să învingă. Și totuși, așa e, Sportul Studențesc a eliminat T.C.R-ul din cupa, în care ne'nvățasem să-l vedem finalist.

Iată cum, după victorii greu de ghicit, (TCR bate Stadiul Român, iar Sp. Studențesc pe TCR.) finala o vor disputa Viforul Dacia și Sportul Studențesc.

Farmecul întâlnirii finale de pe ANEF, continuă frumusețea semifinalelor! Două echipe, după jocuri caracteristice de cupă, prezentând două minunate cărți de vizită (învingători ai Venusului și T.C.R-ului) vor năzui spre trofeul răsplătitor al atâtor energii, al atâtor eforturi.

Nu putem să nu subliniem din nou gestul de largi perspective pentru rugbyul românesc al d-lui General Gabriel Marinescu. Ne 'ntrebăm cu teamă ce ne-am fi făcut fără această evadare din cadrul unui campionat național, în care luptă aceleași și aceleași echipe de ani de zile. De s'ar oferi și categoriilor inferioare posibilitatea cuceririi unui trofeu, cum s'a încercat nu de mult, am avea desigur rezultate favorabile.

Până atunci să urmărim înfrigurarea pregătirilor finaliștilor și etapa campionatului național de Duminecă.

ȘTIRI

● Clubul Venus, Secția Rugby, convoacă pentru mâine ora 10 dimineața pe terenul din Șplai, în vederea deplasării la terenul Tenis-Club-Român pentru disputarea matchului de campionat Venus-Tenis-Club, următorii jucători:

Tofan, Grigorescu, Domnescu, Dobrescu, Florea, Buchiu, Fister, Popescu, Jipescu, Păcuraru, Câșu, Solidu, Sedey, Negrea, Hariton, Beloiu, Georgescu, Tănase, Naum, și Tălpășeanu.

● Secția de Rugby C. F. R. convoacă pentru Duminică orele 9,30 echipa de rugby C. F. R. și în mod special pe următorii jucători:

Albișor, Mirodescu, Clinciu, Augustin, State, Soare, Brănișteanu I și II, Gruea și Niculescu P.

CICLISM

Cu sprijinul „U.F.S.R."-ului

Federația de ciclism va procura un important stoc de cauciucuri pentru a se distribui alergătorilor în prețul de cost

Alte importante hotărîri ale ultimei ședințe a biroului federal „F. R. C."

Comitetul federal F. R. C. întrunit în seara zilei de 15 Noembrie a. c. în prezența d-lor: V. Canarache, căpit. Zamfiropol, căpit. Aslan, ing. Stoianovici, C. Turcaș, a luat următoarele hotărîri:

a) Aprobă și semnează darea de seamă financiară asupra construcției velodromului din șoseaua Olteniței;

b) Ia act de noua donațiune a d-lui președinte Vasile Canarache, de lei 15.000, cu scopul de a diminua capitolul plății inginerului conducător al lucrărilor dela velodrom;

c) Comitetul federal al F. R. C. este completat prin cooptarea domnilor Ovidiu Secăreanu și Aurel Dinu;

d) Primindu-se plângeri repetate dela alergătorii cicliști cari nu găsesc pe piață boyauxuri speciale sau trebuie să le cumpere cu prețuri prea mari, ceeace le împiedică antrenamentul și activitatea, se hotărăște ca F. R. C. cu sprijinul U. F. S. R. să ceară importul direct al unei cantități de cauciucuri speciale de curse și să le distribue numai alergătorilor licențiați, în preț de cost;

e) Se hotărăște în principiu organizarea primei Balcaniade de Ciclism la București în timpul sărbătorilor de Sf. Paști și se dă mandat președintelui pentru a intra în legături și a cere asentimentul țărilor interesate;

f) Se cade de acord asupra propunerilor pentru citarea la ordinea de zi a U. F. S. R. cu prilejul zilei de 1 Decembrie;

g) Cererea de afiliere a nouii grupări „Pedala Bucureșteană" de sub președinția d-lui Ionel Teodoreanu, este admisă;

h) Se ia act că d. președinte Vasile Canarache donează o bicicletă de curse din fabricație proprie nouii grupări Bucureștene;

i) Se ia în considerare propunerile d-lui căpit. C. Aslan pentru organizarea unor exhibiții de iarnă de home-trainer.

Roți și pedale

Alergătorul P. Verone este convocat astăzi la „F. R. C." la ora 11.

✱

10.000 lei. — atâtâ se intenționează să se acorde primului în clasamentul general al „Cupei Restaurației" din 1940.

✱

La Brăila se vorbește, din ce în ce mai mult, de intenția d-lui Dr. George Brănescu, de a părăsi postul de comandă al centrului ciclist dunărean.

N. R. — Credem că este numai o simplă versiune pe care d. dr. Brănescu o va desminți continuând să dirigueasă, întocmai ca și până acum, cu incontestabila-i competență vechiul vad velocipedic, — fapt la care, de altfel, îl obligă însuși trecutul d-sale în acest domeniu.

✱

Mișu Antonescu, ex-campion național de viteză (1930, 1931 și 1933), deși s'a lăsat de ciclism, practicat efectiv, el n'a renunțat însă definitiv la acest sport întrucât, în fiece Duminică, urmărește cursele, ca reporter fotografic. Și trebuie recunoscut că realizează poze interesante, — din care am publicat și noi, — și care ar putea sta cu cinste în ilustrațiile sportive occidentale.

N. R. — E, în fond, și acesta aport adus ciclismului, cu atât mai frumos cu cât se depune mult suflet și multă pricepere.

ȘAH

Colțul șahiștilor

In sala de șah **ASOCIAȚIA SPORTIVA, CULTURALA „ENERGIA"** din str. Cavafii Vechi Nr. 3 (grădina Sft. Gheorghe), va avea loc UN MARE SIMULTAN DE ȘAH.

Simultanul va fi susținut de fostul campion al Bucureștilor, d. I. MENDELSOHN, recent câștigător al premiului internațional pentru șah prin corespondență.

Inceputul DUMINICA 19 Noembrie 1939, ora 9 a. m.

Posesorii de șahuri sunt rugați să le aducă.

ATLETISM

Cei mai buni alergători pe o oră din toate timpurile

Ultimul număr al revistei „Der Leichathlet" publica un interesant istoric al celor mai bune rezultate obținute de alergătorii care au încercat recordul pe o oră.

Un finlandez, faimosul Nurmi și un francez, decedatul Jean Bouin, au reușit, singurii până astăzi, să parcurgă peste 19 km. în 60 de minute.

Actualul record rămas proprietatea lui Paavo Nurmi, este de altfel, singurul record cu care se mai poate mândri cel care acum zece ani, deținea recordurile mondiale dela 3000 până la o oră.

Cât va mai figura el pe tabela recordurilor, este foarte greu de prevăzut, de oarece fenomenalul T. Maiki s'a dovedit capabil să alerge fantastica cifră de 20 km. într'o oră.

Celor cărora le este dragă istoriografia sportivă, vom da mai jos, cele mai bune performanțe înregistrate pe această distanță în decursul anilor:

19.210 km.: Nurmi (Finlanda) 1928.

19.021 km.: Bouin (Franța) 1914.

18.878 km.: Watkins (Anglia) 1899

18.839 km.: Bacon (Anglia) 1897.

18.753 km.: Zabala (Argentina) 1936.

18.741: Shrubb (Anglia) 1904.

18.718: Csaplar (Ungaria) 1939.

18.651: Syring (Germania) 1937.

18.589: Bennett (Kanada) 1863.

18.555: George (Anglia) 1884).

18.548: Kolehmainen (Finlanda) 1914.

18.518: Backman (Suedia) 1918.

18.448: Siefert (Danemarca) 1936.

18.321: Kelen (Ungaria) 1935.

Un baso-relief lui Nae Mărăscu

Lui Nea Nae i se aduce acum și prețuirea sculpturală. Basoreliefu care se va desveli Duminică dimineața la ora 11 va aminti și ochiului (căci sufletul n'o poate uita vreodată) pe cel care a fost entuziastul conducător al Stadiului Român și poate cel mai pasionat sportiv român din câți am avut.

A fost Nae Mărăscu omul destinat sacrificilior, muncii, dăruirii de sine. Și prea puțin s'a bucurat de rodul pătimirii lui, căci cum altfel am putea numi greutățile și ne'nțelegerea cu care l-am întâmpinat mereu?

Pentru cel care ne-a învățat a îndrăgi și a dărui totul sportului românesc, veniți sportivi Duminică la desvelirea basoreliefului.

Vă așteaptă Nae Mărăscu, vă îndeamnă iubirea de ce e frumos, de tot ce este ideal sportiv.

ciclo-cross

Dumitru Tâlmaciu, campionul național de „ciclo-cross", reintră mâine în „Cupa Universul", organizată de „Velo-Clubul-Român"

Bătrâna formație „Velo-Clubul—Român" mai dă și ea semne de viață, din când în când și, în ciuda unui buget debilitat până la sucombare, — reușește totuși să facă sport, să înjghebeze câte ceva. Să activeze, în timp ce formații, cu serioase resurse materiale, se complac într'o totală și condamnabilă inactivitate.

Exemplul acestei grupări sărace este o usturătoare replică — și deaceea relevăm această organizare.

Competițiunea pe care o regizează „V. C. R"-ul are următorul traseu:

TRASEUL

Plecarea: la ora 10 dim. din fața palatului ziarului „Universul".

pe jos: Plecare — Cișmigiu — Biserica Schitu Măgureanu.

pe bicicletă: Biserică — Piața dr. Botescu.

pe jos: Piața dr. Botescu—Piața Victoriei.

pe bicicletă: Piața Victoriei—Velodromul din șos. Ștefan cel Mare — Podul Herăstrău (Stăvilar).

pe jos: I Pod — Cantonul C. F. R.

pe bicicletă: Cantonul C. F. R. — Arcul de Triumf.

pe jos: Arcul de Triumf—Parcul Regele Carol II (fost Bordei).

pe bicicletă: Parcul Regele Carol II — Garajul Leonida, unde se va face sosirea în jurul orei 11.30.

La acest punct atragem atenția că porțiunea dela ieșirea de pe velodromul din Șos. Ștefan-cel-Mare și până la podul Herăstrău se va parcurge — ca în toți anii — călare și nu pe jos așa cum anunțase regulamentul cursei în prima sa redactare.

CAMPIONUL TALMACIU LA START

Duminică va putea fi văzut evoluând campionul de „ciclo-cross" Tâlmaciu.

Prezența lui la start prezintă un interes osebit și va asigura o luptă din cele mai înverșunate.

LISTA ALERGATORILOR INSCRIȘI LA CICLO-CROSSUL V. C. R.

D. Tâlmaciu (L.), Gh. Vasiac (L.), Gionea C. (V.C.R.), Nicolaescu D. (V.C.R.), Tudose C. (Aspim), Victor Ioniță (Aspim), Petre Gnat (V.), Stăncuț M. (V.), Nemeș A. (M.), Radu Ioniță (V. D.), Cristea Grigore (V. D.), Marin Niculescu (V.D.), Someșanu Al. (V.D.), și Grigorescu Nicolae (V.D.).

Comisari de parcurs: d-nii: Drugeanu, Craighero și Morăruș.

Judecător de sosire: d. V. Stănescu.

Starter: d. Gh. Iliescu.

Sporturi de iarnă

Venusul nu uită sporturile de iarnă...

Nu de mult, gruparea footballistă Venus a devenit un club poli-sportiv. Și-a înființat o secție atletică, volley și basket, rugby, chiar o secție de șah. In iarna trecută, Venusul și-a alcătuit o echipă de hockey pe ghiață.

Anul acesta, gruparea condusă cu atâta pricepere de d. avocat Alex. Eladescu voește să nu neglijeze nici sporturile de iarnă, ca bobul, ski, patinaj. De utilitatea acestora inutil să mai insistăm. D. Iorgu Arsenie, președintele și organizatorul acestor secțiuni n'are nevoe de prezentare. A făcut atâta pentru sportul românesc că nu de la noi va veni prețuirea realizărilor d-sale. Il cunosc și-l laudă paginile trecutului nostru sportiv.

Ski, bob, patinaj sporturi minunate, sortite unor zile frumoase. Mai ales skiul, în jurul căruia se depune acum atât entuziasm și atâta muncă. Bobul, sport curagios în care ne-am afirmat odată ca cei mai buni în lume. Patinaj, în care avem atâtea autentice valori.

Venusul nu înțelege să rămână la secția de hockey. Se oferă astfel sportivilor o continuitate de activități, renunțarea la o hibernare ale cărei rele le vedem la reluări de sezon.

D-lui Iorgu Arsenie și Venusului toată urarea noastră de frumoase realizări și depline biruințe.

FOOT-BALL

Andreolo, Foni şi Puricelli scoşi din „squadra azzura"

La antrenamentul de ieri echipa Italiei a învins selecţionata Florenţei cu 14-0

— Serviciul nostru special —

MILANO, 17. — Spiritul italian a acceptat înfrângerea dela Zürich cu mai multă înţelegere decât era de aşteptat.

Squadra azzura nu e invincibilă! Consecinţa: d. Vittorio Pozzo a început pregătirile pentru matchul cu Germania, dela 26 Noembrie mult mai de vreme ca altă dată.

ANTRENAMENTUL DE LA FLORENŢA

Pe noul şi magnificul „Stadio Berta" selecţionata oraşului Florenţa a servit de partener de antrenament echipei Italiei alcătuită de d. Pozzo.

Intr'o formă excepţională, noua squadra azzura a învins cu 14 : 0.

Forma arătată de jucători, l-a determinat pe d. Pozzo să se arate optimist în privinţa matchului dela 26 Noembrie.

TREI DEFECŢIUNI IMPORTANTE

Aceasta, deşi la Berlin, squadra azzura va juca fără trei din cei mai buni titulari ai ei. Intr'adevăr, după toate probabilităţile, vor lipsi din echipă: Foni, Andreolo şi Puricelli.

DRUMEŢIE

Dela asociaţia A.D.M.I.R.

Asociaţia turistică A. D. M. I. R. anunţă că, pe timp de iarnă din cauza numărului redus de ascensiuni, şedinţele comitetului se vor ţine de azi înainte în fiecare Vineri seara la orele 20 în loc de Joi seara, cum era până acum.

Comitetul se întruneşte la acelaş sediu din Palatul Primăriei de Galben.

BOX

Comunicat F. R. Box

OFICIALII REUNIUNII ORGANIZATA DE ASOCIAŢIILE M. DOCULESCU ŞI JEAN CONSTANTINESCU LA 18 NOEMBRIE 1939, ORA 21

Delegat general: D. col. Al. Apăteanu.

Judecători: D-nii C. Ionescu, M. Drăgoi şi Al. Popescu-Herasca.

Cronometror: D. C. Ionescu.

Medic: D. dr. M. Storescu.

Breack... stop... out

ESTE foarte probabil ca Bisterzo şi Kid Romeo să boxeze pentru titlul italian la categoria uşoară.

*

MATCHUL Eric Boon—Crowley pentru titlul britanic la uşoară a fost amânat pentru la sfârşitul lunei Decembrie. Eric Boon a suferit la antrenament fractura unui deget dela mâna dreaptă.

*

DAVE Finn l-a învins pe Johnny Ward prin descalificare în repriza şasea, după un match plin de neregularităţi.

A murit motociclistul Bucur Gâlgă

Motociclismul nostru a îmbrăcat zăbranic negru: a murit Bucur Gâlgă.

Un nume, dacă nu prea popular totuşi îndeajuns de cunoscut şi aparţinând unui motociclist sârguitor, care îşi făcuse din sport un crez.

Moartea lui Gâlgă lasă unanime regrete în sânul familiei sporturilor mecanice.

Comitetul Federaţiei de ski se întruneşte mâine

Cursul dela Diham — şcolile naţionale de ski — organizarea regiunilor de ski şi noui grupări afiliate figurează pe ordinea de zi a şedinţei

Comitetul Federaţiei de Ski se întruneşte mâine sub preşedinţia d-lui colonel Al. Manolescu, într'o importantă şedinţă, având a rezolva chestiuni în legătură cu acea. m.

Printre problemele care figurează pe ordinea de zi, vom menţiona:

ORGANIZAREA CURSULUI DE LA DIHAM ŞI A ŞCOLILOR NAŢIONALE DE SKY

Este problema cea mai vitală care preocupă pe conducătorii skyului românesc şi care mâine va căpăta o formă definitivă menită să rezolve una din marile lacune ale skiului românesc.

ORGANIZAREA REGIUNILOR ŞI INCADRAREA LOR

O altă chestiune care va fi rezolvată mâine, este noua organizare administrativă a Federaţiei de ski. După cum se ştie, skiul a fost împărţit în 7 regiuni, care vor fi mâine delimitate în mod definitiv, vor fi numiţi conducătorii acestor regiuni şi se vor fixa principiile după care ele se vor conduce.

NOUI CLUBURI AFILIATE

Comitetul va afilia apoi nouile grupări care şi-au manifestat dorinţa să se ocupe de ski şi anume:

U. D. R.—Reşiţa.

Metalo-sport — Ferdinand - Banat.

Cercul sportiv al tineretului Industriaş Baia-Mare.

Uzinele „Astra" Braşov.

Uzinele „Malaxa"-Tohan.

Muncitorul-Cernăuţi.

Asoc. Sportivă muncitorească „Reşiţa".

In sfârşit chestiunea almanahului şi alte probleme vor fi soluţionate în şedinţa de mâine.

HAND-BALL

C.F.R. şi B.T.V. se întâlnesc mâine într'un match echilibrat

Partida oficială de hand-ball dintre C.F.R. şi Turnverein, ce urma să se joace pe A.N.E.F., ca deschidere la matchul Berlin-Bucureşti, se va juca pe Velodrom Duminică dimineaţa.

Această schimbare de ultimul moment, nu diminuează cu nimic din interesul pe care-l prezintă întâlnirea dintrei cei doi vechi rivali.

Matchurile dintre aceşti doi adversari, au constituit întotdeauna o luptă înverşunată şi un spectacol tentant.

Deaceia echipele vor prezenta formaţiile complecte spre a obţine un rezultat cât mai favorabil.

La feroviari, reintoarcerea lui Herold este aşteptată cu viu interes. Deasemenea Ionescu Crum este un talentat jucător de hand-ball în care feroviarii pun mari speranţe.

La Turnverein noile achiziţii tinere, au întărit simţitor echipa.

In urma înfrângerii suferite din partea echipei Prahova, B.T.V. caută o reabilitare în dauna echipei feroviare.

Deci lupta va fi încordată şi feroviarii trebue să câştige partida, spre a nu pierde contactul cu fruntaşii clasamentului.

Partida va începe la ora 10.30 şi va fi condusă de d. Manolescu.

ŞTIRI

C.F.R. secţia de hand-ball convoacă pentru Duminică la ora 10, pe Velodrom, următorii jucători: Calistrat, Drăgan, Frantz, Ionescu Crum, Boldiş, Tudor I., Gunopol, Manolescu, Tatarovici, Cârlig, Covaci, Herold, Alexandrescu, Faltcisek, Iatropol şi Kühr.

*

Matchul de hand-ball C.F.R.—Turnverein se va disputa pe terenul Velodrom la ora 11 dim.

Aviaţie

S'a dat o nouă organizare mişcării aeromodeliste în ţară

Straja Ţării şi Federaţia Aeronautică Regală a României vor concura pentru educarea tineretului în spiritul aviatic

Ieri s'au întrunit sub preşedinţia domnului Teofil Sidorovici, comandantul Străjii Ţării, d-nii: c-dor Scarlat Rădulescu, directorul Aeronauticei Comerciale, Egon Nasta, secretarul general al Federaţiei Aeronautice Regale a României, Amiral Păiş, preşedintele Federaţiei române nautice, maior Jugănaru, şeful Statului Major al Străjii Ţării, comandor Negulescu, preşedintele Ligii Navale Române, profesor N. Hangea, şeful secţiei de aeromodele F.A.R.R., Maior Dimăncescu, Eug. Pohonţiu, din conducerea Străjii Ţării, etc...

In conferinţa ţinută s'au decis normele de aplicare a dispoziţiunilor luate de d-nii general adj. Paul Teodorescu, ministrul aerului şi marinei, şi Teofil Sidorovici, comandantul Străjii Ţării, privitor la conlucrarea dintre Straja Ţării şi Federaţia Aeronautică Regală pentru organizarea şi desvoltarea mişcării aeronautice în rândurile străjereşti.

Larga înţelegere ce s'a stabilit între aceste două instituţii de sub Inalta îndrumare a M. S. Regelui, oferă perspective de frumoase realizări, cari vor contribui cu mai multă tărie la pregătirea viitoarelor generaţii de aviatori.

S'au mai discutat în principiu şi mijloacele de organizare a mişcării marinăreşti şi de construcţiuni de navo-modele în străjerie, pe aceleaşi baze ca şi aviaţia.

CUM SE VA LUCRA PENTRU ORGANIZAREA AEROMODELISMULUI IN STRAJERIE

Dispoziţiunile semnate de domnii general Paul Teodorescu, ministrul aerului şi marinei, şi Teofil Sidorovici, comandantul Străjii Ţării, prevăd că activitatea aeromodelistă din ţară va fi condusă din punct de vedere technic de F.A.R.R., în virtutea dreptului acordat de statutul său, promulgat prin Inalt Decret Regal şi în conformitate cu directivele şi sugestiile date de domnul ministru al aerului şi marinei prin direcţia de resort.

In acest an vor funcţiona mai multe categorii de cercuri de aeromodele, şi anume:

1. Cercuri elementare: înscrise prin Straja Ţării; înscrise prin Asociaţiile aviatice; înscrise direct la F.A.R.R.

2. Cercuri perfecţionate: la centrele regionale de aeromodele; provenite din cercurile elementare.

Până la începutul anului şcolar 1940/41 toate cercurile elementare vor trece sub conducerea administrativă şi morală a Străjii Ţării rămânând sub conducerea administrativă a F.A.R.R.-ului numai cercurile perfecţionate.

Se mai prevede deasemenea modalitatea de organizare a concursurilor naţionale şi regionale de aeromodele.

Pentru evidenţa şi îndrumarea mişcării aeromodeliste din Straja Ţării, va lua fiinţă un birou special care va funcţiona la Comandamentul Străjii şi va fi condus de un consilier technic al F. A. R. R.-ului delegat pe lângă Straja Ţării.

D. profesor N. Hangea, şeful secţiei de aeromodele F.A.R.R., a fost numit în această demnitate.

In activitatea lui, consilierul tehnic va depinde direct de Comandantul Străjii Ţării.

Se mai prevede modul de lucru al biroului special şi al consilierului technic, care are menirea să constitue legătura dintre cele două instituţii în scopul realizării unei cât mai perfecte colaborări.

BASKET-VOLLEY-BALL

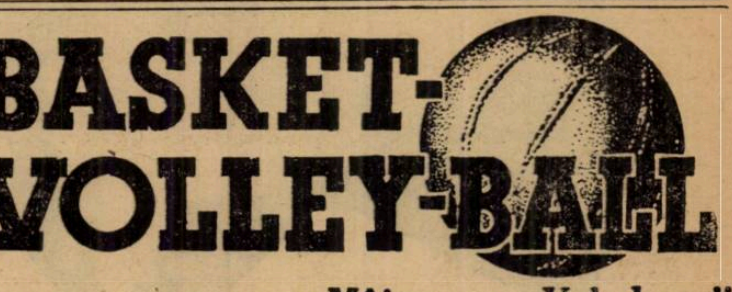

Mâine pe „Velodrom"

Se vor disputa cele două finale ale cupelor de volley

Străjerii în uniformă au intrarea gratuită

Finalele ce se vor disputa mâine pe Velodrom, şi cari vor fi ultimele ale cupelor de toamnă, se anunţă foarte atracţioase, căci în afara faptului că partidele sunt interesante, echipele s'au pregătit cu multă atenţiune, atât fetele cât şi băeţii.

In consecinţă, grupările interesate şi-au „concentrat" jucătoarele şi jucătorii pentru ca antrenamentele pe cari le vor face să fie cât mai serioase.

Astfel, fetele Sportului Studenţesc îşi desăvârşesc forma pe terenul pe care gruparea universitară îl posedă în strada Vasile Pârvan. Şi conducătorii alb-negrii sunt foarte optimişti, căci vedetele universitare sunt în formă.

De re Radu Vodă nu putem spune decât că se antrenează în secret. Am putut afla totuşi că vedetele lui Radu Vodă se antrenează, pe terenul Velodrom, adică chiar acela care va găzdui finala.

Şi d. Papinian, cu „statul său major" e mulţumit de comportarea vedetelor d-sale, şi în consecinţă aşteaptă cu încredere matchul de mâine.

Dacă în tabăra feminină pregătirile sunt febrile, dar totuşi destul de calme, în cea a băeţilor pregătirile, sunt făcute cu mare atenţiune, căci acum rivalitatea dintre Macaby şi Avântul Sportiv este la apogeu.

Intr'adevăr, după două finale împărţite „frăţeşte" echipele vor intra din nou pe teren, de data aceasta echipa învingătoare însuşindu-şi frumosul trofeu pus în joc.

Este deci dela sine înţeles că seriozitatea antrenamentelor este foarte mare, căpitanii respectivi insistând mai ales asupra condiţiei fizice, căci partida de mâine se va disputa în „trei seturi din cinci".

Echipele nu s'au format încă.

Ele vor fi date publicităţii în cursul zilei de astăzi.

După cum se poate vedea, finalele de mâine se bucură de atenţiunea grupărilor — prin pregătirile pe cari le fac — şi nu ne îndoim câtuşi de puţin că acest partide se vor bucura şi de atenţiunea publicului.

Dealtfel, n'ar fi decât ceva normal faţă de importanţa partidelor.

Cu această ocazie reamintim străjerilor că, îmbrăcaţi în uniformă, au intrarea complect gratuită.

Districtul Bucureşti

Se reprogramează matchul finală pentru Cupa „Dan P. Angelescu" între Vif. Dacia şi Venus pentru Duminică 19 XI a. c., teren Pebe, ora 10, arb. P. Christescu.

Recalificări pentru Cupa „1939": A. S. C. J.— Săgeata, teren Pebe ora 12, arb. Stavropol.

M. Oficial—A. S. C. J. sau Săgeata, teren Velodrom, ora 15.30, arb. I. Sotir.

Berlinezii şi-au modificat echipa!

Oaspeţii au sosit cu 20 minute întârziere la Arad, unde li s'a făcut o primire entuziastă şi li s'au oferit coşuleţe cu fructe

— O declaraţie a d-lui Wolt —

— Expediţia germană sosește azi în Capitală —

Curtici, 17 (prin telefon dela corespondentul nostru). — Astă seară la ora 8.15, echipa de football a oraşului Berlin a intrat în ţară. A fost întâmpinată de d. Victor Braida, delegatul oficial al federaţiei române de football. După o scurtă oprire, expediţia a plecat spre Arad.

ENGELBRACHT

PRIMIRE ENTUZIASTĂ LA ARAD

Arad, 17 (prin telefon dela corespondentul nostru). — *Oaspeţii germani au sosit în oraşul nostru astă seară la ora 9.30, cu o întârziere de 20 de minute.*

In gară au fost prezenţi: d. Gh. Ferdinand, din partea districtului local, reprezentanţii tuturor grupărilor arădene, cum şi un public extrem de numeros care a făcut o primire călduroase echipei germane.

D. Gh. Ferdinand le-a urat bun sosit şi apoi li s'a oferit oaspeţilor coşuleţe cu fructe, împodobite cu tricolorul românesc.

A răspuns şi a mulţumit d. Wolf, conducătorul expediţiei germane.

GELLESCH ESTE PRINTRE EI ŞI JOACĂ DUMINICĂ

Intr'o convorbire pe care am avut-o cu d. Wolf, am aflat că Duminică, teamul Berlinului va utiliza următorul „unsprezece“:

Jahn — Appel, Krause — Buchmann, Bossmann, Goede — Engelbracht, Gellesch, Berndt, Fabian, Habisch.

Rezerve : **Mandheiff, Hahne şi Rediss.**

O DECLARAŢIE A D-LUI WOLF

D. Wolf, conducătorul oaspeţilor, ne-a declarat următoarele:

„Cunoaştem deajuns de bine valoarea jucătorilor români. Imi dau, deci, seama că misiunea noastră la Bucureşti nu-i uşoară.

„Totuşi ne vom sili să facem faţă împrejurărilor şi să dovedim clasa ridicată a footballului german.

„Suntem convinşi că şi de data aceasta vom fi primiţi de publicul bucureştean cu acelaş entuziasm şi aceeaşi simpatie ca şi în trecut.

„Noi apreciem şi clasa ridicată a footballului românesc şi ţara dv.“.

ASTĂZI, OASPEŢII SOSESC IN CAPITALĂ

Caravana football-iştilor germani sosește în Capitală astăzi la ora 10.30 dimineaţa.

F.R.F.A. îi va face o primire oficială.

JORASCHKOVITZ — interul stâng al berlinez — a tras la poartă

Telefon Club

propagă hockeyul în masa străjerilor

Gruparea de hockey pe ghiaţă Telefon Club a luat o frumoasă iniţiativă pentru propagarea acestui sport.

Şi anume, a hotărît ca jucătorii săi să înveţe hockey pe străjeri, în care scop va lua o înţelegere cu direcţia patinoarului Oteteleşeanu pentru a avea ghiaţa la dispoziţie.

D. von Tschammer und Osten va asista azi la demonstraţia de gimnastică dela B. N. R.

D. von Tschammer und Osten, führerul sportului german, va vizita astăzi sala de educaţie fizică a Băncii Naţionale.

Cu acest prilej, la ora 11 dim., studentele şi studenţii A.N.E.F.-ului vor face o demonstraţie, la care va asista şi d. gen. dr. Mihăilescu, directorul A.N.E.F.

Mike Jacobs:

„Conn va învinge pe Louis“

„Eu ştiu că negru nu poate boxa cu adversari rapizi“

New-York. — Mike Jacobs a declarat următoarele presei americane, în legătură cu Billy Conn, viitorul adversar al lui Joe Louis:

„Conn va învinge pe Louis, mai ales dacă se va îngrăşa cu vreo 10 kilograme. El este cel mai rapid „greu“ pe care l-am văzut vreodată.

„Şi eu ştiu că Joe Louis nu poate boxa cu adversari rapizi“.

Comitetul Federal F. R. C.

a fixat, principial, Balcaniada pentru sărbătorile Paştelui

Se vor importa cauciucuri speciale pentru alergători

Alte hotărîri importante ale forului ciclist

Comitetul Federal F. R. C. a ţinut o şedinţă importantă în cursul căreia a luat decizii de cel mai mare interes pentru ciclismul românesc.

BALCANIADA DE PAŞTI

Desigur că cea mai importantă hotărîre este aceia în legătură cu Balcaniada, care nu a putut avea loc anul acesta.

Comitetul federal a decis în principiu să organizeze prima Balcaniadă ciclistă anul viitor la Bucureşti, în timpul sărbătorilor de Sf. Paşti.

D. V. Canarache, preşedintele F.R.C., a primit mandat să intre în legătură şi să ceară asentimentul ţărilor interesate, iş anume: Grecia, Turcia, Bulgaria şi Jugoslavia.

IMPORT DE CAUCIUCURI

Sesizându-se de repetatele plângeri făcute de alergătorii care nu găsesc pe piaţă cauciucuri speciale sau trebue să le cumpere cu preţuri mari, comitetul a hotărît ca F. R. C. — cu sprijinul U.F.S.R.-ului — să ceară importul direct al unei cantităţi de cauciucuri speciale, de curse, şi să le distribue numai alergătorilor licenţiaţi, cu preţul de cost.

ALTE HOTĂRÂRI

Comitetul a mai luat deciziile următoare:

a. — a aprobat şi semnat darea de seamă financiară asupra construcţiei velodromului din Şoseaua Olteniţei .

b. — A luat act de noua donaţie a d-lui preşedinte V. Canarache, de 15.000 lei, cu scopul de a diminua capitolul plăţii inginerului conducător al lucrărilor dela velodrom.

c. — Comitetul a fost complectat prin cooptarea d-lor Ovidiu Secăreanu şi Aurel Dinu.

d. — A căzut de acord asupra propunerilor pentru citarea la ordinea de zi a U.F.S.R-ului cu prilejul zilei de 1 Decembrie.

e. — A admis cererea de afiliere a nouei grupări „Pedala Bucureşteană“ de sub preşedinţia d-lui Ionel Teodoreanu.

f. — A luat act că d. V. Canarache donează o bicicletă de cursă de fabricaţie proprie nouei grupări.

g. — A luat în considerare propunerile d-lui căp. Aslan pentru organizarea unor exhibiţii de iarnă de home-trainer.

Echipa B a Ungariei

va juca anul viitor două matchuri în România

Am scris că revanşa România-Ungaria se va disputa anul viitor la Budapesta şi anume la 19 Mai. In aceeaşi zi, la Bucureşti, va avea loc matchul România B-Ungaria B.

In legătură cu această întâlnire din urmă, suntem în măsură să dăm un amănunt. Anume, nu-i exclus ca echipa B a Ungariei să mai dispute un match la noi, la 21 Mai într'unul din oraşele: Timişoara, Arad, Oradea sau Cluj.

Editura Societăţii Anonime „Universul“, Bucureşti, Str. Brezoianu No. 23—25 — România

Taxa poştală plătită în numerar conform aprobării dir. generale p. t. t. nr. 2..464/939

2 LEI

UNIVERSUL

12 PAGINI
320-1939

Redacţia şi Administraţia: Palatul „UNIVERSUL", str. Brezoianu 23—25. Telefon: Centrala: 3.30.10; Redacţia 4.21.81. Redactor responsabil EUGEN DUMITRESCU

Proprietar: „Universul" S. A.
Adm.-delegat: STELIAN POPESCU
Inscris sub No. 167, Trib. Ilfov

Nr. 320 — Anul II — BUCUREŞTI. — Luni 20 Noembrie 1939

ABONAMENTE:
Pentru grupări sportive 1000 lei anual

1 an LEI 500
6 luni LEI 270
3 luni LEI 150

BIBLIOTECA CENTRALĂ UNIVERSITARĂ SIBIIU

BUCUREŞTI SE INTALNEŞTE ASTAZI LA A.N.E.F. INCEPAND DELA ORA 14.30 CU BERLIN

După 8 ani, Selecţionata Capitalei susţine un dificil match internaţional, în compania berlinezilor

Auer apără din nou culorile româneşti iar Sipoş pentru prima dată

După aproape 9 ani, selecţionata Bucureştilor susţine astăzi primul match internaţional interoraşe.

Erau, în trecut, o tradiţie în footballul românesc partidele interoraşe, mai ales anualele întâlniri

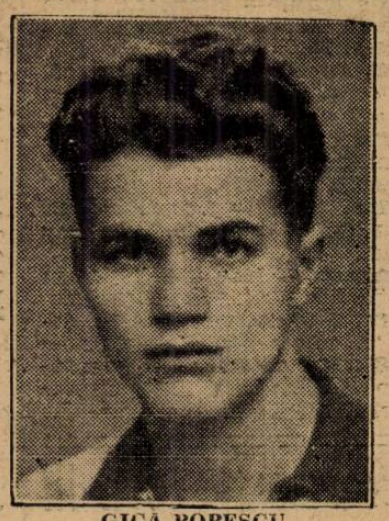

GICĂ POPESCU

Bucureşti-Belgrad, care înfăţişau un alt aspect al rivalităţii româno-jugoslave în domeniul footballului. Şi erau pasionante aceste matchuri.

Astăzi, cu jocul Bucureşti-Berlin, se încearcă reînvierea acelei tradiţii.

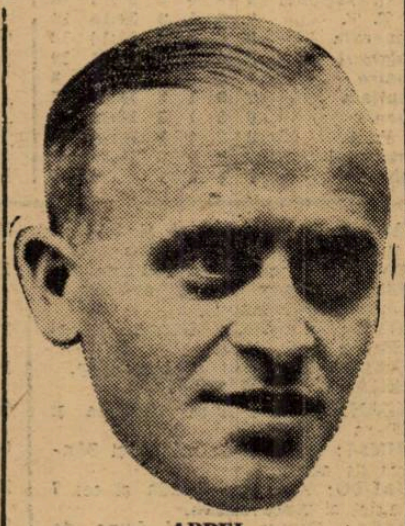

APPEL

Şi F. R. F. A. bine face.

*

Matchul de astăzi se dispută pe stadionul A. N. E. F. şi va începe la ora 14.30.

*

Cele două selecţionate vor alinia următoarele formaţii:

BUCUREŞTI: Sadowsky — Sfera, Negrescu—Vintilă, Răşinaru, Lupaş, — Sipoş, Bogdan, Auer, Bodola, Gică Popescu.

BERLIN: Jahn — Appel, Krause — Buchmann, Bossman, Goede — Engelbracht, Gellesch, Berndt, Fabian, Habisch.

*

Partida va fi arbitrată de d. Mika Popovici, cunoscut la noi din multe matchuri internaţionale arbitrate la Bucureşti.

Recent, Duminica trecută, a condus matchul Germania—Protectoratul Boemia-Moravia.

*

In deschidere, la ora 12,30, va începe partida Carmen-Victoria, care se dispută în cadrul categoriei a II-a campionatului districtual. Carmen este leader în prezent.

*

Două amănunte demne de subliniat:

1. Auer, după 10 ani, apără din nou culorile româneşti.

2. Sipoş, deşi de puţin timp în România, a fost selecţionat sub culorile oficiale.

*

Echipa Berlinului susţine azi al 16-lea match inter-oraşe internaţional.

Până acum a jucat cu: Paris, Londra, Moscova, Varşovia, Stockholm, Zuerich, Praga, Oslo, Istanbul, Cracovia, Milano, Basel, Berna, Budapesta şi Sofia.

18/11.39.

„...Vizita mea de azi să contribue la strângerea relaţiilor sportive româno-germane..."

a declarat ieri d. von Tschammer und Osten reprezentanţilor presei sportive

Ieri dimineaţă, la Athenée Palace, d. von Tschammer und Osten, conducătorul suprem al sportului german, a făcut declaraţii presei sportive.

Precis şi convingător, conducătorul sportului a vorbit de semnificaţia întâlnirii de azi, de relaţiile de prietenie sportivă şi de posibilitatea stabilirii unor raporturi mai strânse între tineretul sportiv al celor două ţări.

După d. von Tschammer und Osten, a făcut câteva declaraţii scurte şi d. Karl Diem, secretarul comitetului olimpic german.

Iată ce a declarat führerul sportului german.

„Imi exprim bucuria de a fi putut răspunde invitaţiei Comitetului Olimpic Român cu ocazia matchului de football Bucureşti-Berlin. Am acceptat această invitaţie cu plăcere şi mulţumire, pentru că prin ea se exprimă relaţiile prieteneşti, care s'au legat prin trimiterea unei puternice echipe române la Olimpiada din 1936.

Ceasurile sportive petrecute împreună, în acea atmosferă de pace şi prietenie, care domnea în lume, au fost de neuitat. Azi, în timpul celor mai puternice încordări politice, găsesc, că intensitatea prieteniei sportive este o dovadă clară a bunelor relaţii şi astfel echipa Berlinului, care a sosit azi aci, deviné o expresie vie a faptului, că noi vrem să întreţinem bună prietenie şi în timp de război şi tot astfel am primit cu mulţumire invitaţia Dvs. ca semn al aceloraşi intenţii.

„In sport nu există neutralitate, există numai prietenie — vizita mea aci este expresia unei asemenea prietenii. Aşa o considerăm noi, aşa o consideraţi Dvs. şi această prietenie voim să o menţinem. Este o necesitate sufletească să exprim acestea în numele sportului german în faţa reprezentanţilor presei române. Dvs. vă veţi mira poate, că Germania este în stare de a trimite în timp de război o echipă atât de viguroasă fiziceşte. Am trimis şi în alte ţări prietene astfel de echipe şi o vom face şi în viitor. Incă nu au fost concentrate toate contingentele în Germania şi cel care îşi face griji în privinţa alimentaţiei în Germania, să privească pe aceşti jucători puternici şi bine alimentaţi.

Ei sunt expresia forţei germane, a forţei sportive oţelite, care a devenit proprie tineretului german. Ea este rezultatul marei reorganizări sportive, care s'a făcut din îndemnul Führerului şi la care au participat şi acele forţe câştigate prin contactul nostru sportiv cu ţările amice. Astfel se leagă cu mândria şi bucuria noastră, mulţumirea de a putea asista în Bucureşti la o luptă sportivă prietenească, deoarece astfel de întâlniri sunt izvoarele forţei sportive şi folosesc astfel tineretului ambelor naţiuni.

„Astfel cred că nu pot sa termin mai bine declaraţiile mele, decât în speranţa, că indiferent ce ne aduce viitorul, noi aşteptăm o echipă românească la începutul anului viitor la Garmisch-Partenkirchen, şi că vizita mea de azi să contribuie la strângerea relaţiilor sportive româno-germane".

DECLARAŢIILE D-LUI KARL DIEM

Apoi a vorbit d. Karl Diem. D-sa a făcut unele precizări în legătură

(Continuare în pag. 3-a)

Cum şi-au petrecut ziua de ieri jucătorii bucureşteni

Jucătorii bucureşteni au avut eri un program destul de bogat, dar şi variat.

Astfel, dimineaţa au făcut o plimbare reconfortantă până la Băneasa, de unde sau înapoiat la F. R. F. A. Aici, după o scurtă şedere în cursul căreia Sipoş şi-a învăţat un joc camarazii, au plecat la masă.

După amiază, au asistat la spectacolul dela Alhambra, au făcut o vizită la legaţia germană, au luat masa şi apoi, firesţe, s'au dus la culcare.

In pag. 11-a:

„România poate organiza Olympiada"

şi alte declaraţii senzaţionale făcute ziarului nostru de

D. Karl Diem

Ce vedem astăzi

ORA 9.00 — PING-PONG: Cupa Gaston în sala Barascheum.

ORA 9.30 — RUGBY: Sp. Studenţesc—R. C. B. pe terenul T. C. R.

ORA 10.00 — CICLO - CROSS: plecarea din faţa palatului ziarului Universul în „Cupa Universul".
VOLLEY (băeţi): Av. Sportiv — Macaby, finală, arena Velodrom.
RUGBY: V. Dacia-C.F.R., pe terenul Velodrom.

ORA 10.30 — CROSS-COUNTRY: plecarea dela hipodromul Băneasa-Trap în campionatul juniorilor.

ORA 10.50 — CROSS-COUNTRY: plecarea din acelaş loc în crossul seniorilor.

ORA 11.00 — RUGBY: T. C. R.—Venus, teren T.C.R.
CROSS: plecarea de la hipodromul Băneasa-Trap în campionatul fetelor.

ORA 11.30 — RUGBY: St. Român—Victoria, pe arena Velodrom.

ORA 12.00 — VOLLEY (fete): Sp. Studenţesc — Radu Vodă, finală, arena Velodrom.

ORA 13.30 — HIPPISM: reuniune la Băneasa.

ORA 14.30 — FOOTBALL: Bucureşti—Berlin, stadionul A.N.E.F.

FOOT-BALL

A început lichidarea restanţelor campionatului districtual

Lupta pentru titlu continuă energic în prima categorie

Cu etapa de azi, turul campionatului districtual intră în faza lichidării. Este o etapă de clarificări. Se desfăşoară o serie de restanţe.

MON. OFICIAL SUSIINE UN MATCH GREU...

...căci Vergu este un adversar tare şi periculos pe terenul său.

Tipografii cari vor cu orice preţ să câştige şefia seriei, trebue să depună sforţări îndoite spre a câştiga.

Va fi un match aprig disputat şi credem că victoria va reveni tipografilor la diferenţă minimă.

Matchul se desfăşoară pe arena Unirea la orele 10.30.

OLIMPIA ARE UN MATCH UŞOR

Alb negrii sunt actualmente într'o formă care le permite să jongleze cu adversarul de astăzi.

Strălucita comportare din cupa României, nu mai lasă nici o îndoială asupra faptului că Olimpia va învinge.

In faţa Olympiei, Gloria nu poate face altceva decât să piardă onorabil.

SOCEC ESTE IN FORMA, DAR LUCEAFARUL ŞTIE SA „JOACE"

Librarii sunt bine pregătiţi şi aruncă în luptă o echipă bine legată, tehnică şi agresivă.

Faţă de aceasta Luceafărul opune o echipă bazată în special pe elan şi ale cărei acţiuni sunt foarte periculoase fiind conduse în adâncime şi mai ales pe extreme.

Socec ţine neapărat şi are şanse să câştige campionatul seriei, aşa încât jucătorii vor lupta cu mai mare voinţă. Faptul că joacă pe terenul Luceafărului nu constitue un handicap, de aceea indicăm favorit, pe librarii la un punct sau două diferenţă.

MON. OFICIAL SUSTINE UN UNIVERSUL—VIF. DACIA

Match echilibrat. Tipografii beneficiază de avantajul terenului.

Să nu uităm însă că Vif. Dacia a obţinut pe acest teren o victorie excelentă.

In orice caz adversarii de astăzi au şanse egale şi deci rezultatul cel mai posibil este un draw.

ACSA — SET

Comunalii pe teren propriu nu pot pierde, mai ales că şi-au recăpătat forma.

Totuşi nu trebue să desconsiderăm şansele SET-ului, care este formaţie de luptă şi capabilă de oarecari surprize.

Favorită: ACSA.

ASCAM—METROPOLA

După rezultatele scoase de aceste formaţii, regienii sunt favoriţii matchului la câteva puncte diferenţă.

O surpriză este puţin probabilă însă este posibil un rezultat strâns.

„METALO"... LUPTA CU „METALO"...

...însă... „Sport"... are şanse de victorie, de oarece... „Globus" este în formă slabă.

Nu trebue să uităm că Metalloglobus este capabil să ne procure o surpriză, mai ales când intervine ambiţia..

Favorit rămâne Metalosport.

CARMEN IN DESCHIDERE...

la Bucureşti-Berlin are o victimă sigură, pe Victoria.

Singurul lucru ce poate fi obţinut de Victoria este o înfrângere la puţine puncte diferenţă...

F. C. NATIONAL SUSTINE ULTIMUL MATCH

Leaderul, oricare ar fi rezultatul matchului (care nu poate fi decât favorabil), nu poate fi detronat.

Iată programul complect al etapei:

CATEGORIA I A

Vergu — Mon. Oficial, teren Unirea, ora 10.30. Farcaş Carol, Nicoară, Ştefănescu Z.; fav.: Monitorul Oficial.

Olimpia — Gloria, teren Acsa, ora 10.30. Stănescu Al., Weber L., Ambrosie; fav. Olympia.

CATEGORIA I B

Luceafărul — Socec, teren Venus, ora 10.30. Birău Tr., Marcus H., Manolescu Vasile; fav.: Socec.

Universul — Vif. Dacia, teren Turda, ora 10.30. Obreja Gh., Sauciuc, Niculescu E.; match nul.

A.C.S.A. — S.E.T., teren A. C. S. A., ora 8.30. Weber L., Logofătu, Grasu; fav.: A.C.S.A.

A.S.C.A.M. — Metropola, teren A.S.C.A.M., ora 10.30. Ioachim J., Brancă, Machitescu; fav.: A. S. C. A. M.

Metalosport — Metaloglobus, teren Velodrom, ora 10.30. Ionescu St., Alterescu, Petrescu C. fav.: Metalosport.

CATEGORIA II B

Victoria — Carmen, teren A. N. E. F., ora 12.45. Căpitanu, Tulbure L., Brandabur T.; fav.: Carmen.

S. T. B. — Biruinţa, teren S. T. B., ora 10.30; Weber Şt., Kallay Fr., Buruc I.; fav.: S.T.B

CATEGORIA III A

Laromet — Băneasa, teren Biruinţa, ora 10.30. Ing. Lăzărescu, Flueraş; fav.: Băneasa.

CATEGORIA III B

Dâmboviţa — Şoimii, teren Stadion, ora 8.30. Mitran Const.; fav.: Dâmboviţa.

Naţionala — Generala, teren Macaby, ora 10.30. Şt. Alexandriu, Buruc Nic.; fav. Naţional.

Capitala — Comro, teren Velodrom, ora 8.30. Petrescu H., Alterescu; match nul.

REZERVE

Macaby — Juventus, teren Macaby, ora 8.30. Buruc Nic.

JUNIORI

Venus — Colentina, teren Venus, ora 8.30. Marcus H.

Unirea Tricolor — Turda, teren Unirea, ora 8.30. Farcaş Carol, Nicoară.

Universul — Standard, teren Turda, ora 8.30. Petrescu Tr., Grozea.

Metropola — Rapid, teren A. S. C. A. M., ora 8.30. Brancă şi Ioachim.

Suter — Vif. Dacia, teren Colentina, ora 8.30. Cristea M., Zamfirescu.

Ind. Iutei — Luceafărul, teren Iuta, ora 8.30. Vasilescu Bart.

Adesgo — Mon. Oficial, teren Iuta, ora 10.30. Mitran Const.

Sp. Muncitoresc — Acsa, teren S. T. B., ora 8.30. Kallay Fr.

Sp. Muncitorescu — Acsa, teren Stadion, ora 10.30. Pencovici D.

Clasamentul cat. III B s'a modificat uşor

In urma unei decizii a comisiunei districtuale de Joi seara, clasamentul cat. III B a luat următoarea înfăţişare:

F. C. Naţional	9	9	0	0	39: 5	18
P. T. T.	9	6	1	2	32:10	13
Generala	9	6	0	3	17:14	12
Fulgerul	9	4	2	3	29:17	10
Comro	9	4	0	5	23:30	8
Capitala	7	3	1	3	16:14	7
Phenix	8	2	1	5	11:23	5
E. F. A.	8	2	1	5	16:34	5
Cotroceni	7	2	0	5	15:25	4
Şoimii	7	2	0	5	12:30	4

Portarul ceh Burkert respinge cu pumnii în matchul cu eGrmania

CONVOCARI

● Asociaţia Sp. Băneasa convoacă pentru Duminică 19/XI a. c. ora 10 pe terenul „Biruinţa" Buc. Noi, Tramvay 6. 19 cu naveta 27 următorii jucători, în vederea jocului cu „Laromet": Georgescu I, Georgescu II, Mesen, Cristescu, Teodorescu, Antonescu I şi II, Alexe, Marghiloman, Dorobanţu, Constantinescu, Jebeliom, Costel, Bunescu, Găbunea şi Diaconescu.

● ACSA convoacă azi 19 Noembrie pe terenul său pentru matchurile oficiale Set şi Sportul Muncitoresc, următorii jucători:

La orele 7½ dim. Rădulescu, Bădescu, Bellu, Popescu, Iamandi, Schmelzer, Popa, Petrescu, Constantinescu Zane, Genu, Lutescu, Enache, Munteanu, Telemac, Dumitrescu C.

La orele 9 dim. — juniorii, pentru a face deplasarea la Stadionul Muncitoresc.

■ Clubul Sportiv „Generala" convoacă azi Duminică 19 Noembrie crt., ora 9.30, pe terenul Macabi în vederea matchului oficial cu „F. C. Naţional" următorii jucători: Taşula, Braşoveanu, Puşcaşu, Teohari, Marinescu P., Marieta, Bădău, Pomojescu. Nicu Popa, Stoicescu L., Stavrache.

■ Secţia Sportivă „Metalosport" convoacă pentru azi 19 Noembrie, ora 9 precis, pe toţi jucătorii să pe terenul „Velodrom" în vederea jocului cu „Metaloglobus".

Din lumea cluburilor mici

● METALOSPORT dă astăzi un ultim asalt asupra Metaloglobusului şi speră să termine campion de toamnă al seriei respective.

● MATCHUL Carmen-Victoria care se dispută astăzi pe stadionul A. N. E. F. în deschidere la partida Bucureşti-Berlin va începe la ora 14.30.

● CARMEN va utiliza în echipă pe fraţii Ionel şi Mircea Mociorniţă.

● TOŢI jucătorii echipei Carmen vor sta în timpul matchului Bucureşti-Berlin pe pista de cărbune pentru a da baloanele eşite în out.

Festivităţile dela „Venus"

La festivitatea de Luni 20 crt., A.S.C. Venus, care va avea loc pe arena Venus la orele 11 dimineaţa şi când se va sărbători, — în cadrul aniversărei zilei de naştere a Domnului Ministru Gabriel Marinescu, Preşedintele de Onoare al grupării, — atât împlinirea a 25 ani de activitate, cât şi patronul asociaţiei, se vor ţine cuvântări omagiale din partea Străjii Ţării şi a U.F.S.R.

Din partea Federaţiei Române de Football vor lua cuvântul domnul colonel Davilla, prim vice preşedinte al F.R.F.A., şi domnul Alfred Fulga, membru în comitetul federal şi preşedintele F. C. Rapid, care va vorbi în numele grupărilor de football.

Atleţii şi jucătorii A. S. C. Venus, vor prezenta felicitările lor prin căpitanul echipei de football, Lazăr Sfera care este şi căpitanul echipei naţionale a României.

După aceea, un delegat al conducerii A. S. C. Venus va răspunde din partea Asociaţiei va prezenta omagiile Asociaţiei Preşedintelui de onoare şi va mulţumi reprezentanţilor Străjei Ţării U. F. S. R., P. R. F. A. şi grupărilor presente.

*

Festivităţile ce vor avea loc pe arena Venus, Luni 20 Noembrie orele 11, — când se va sărbători în cadrul aniversării naşterii domnului Ministru General Gabriel Marinescu, Preşedintele de Onoare al Asociaţiei, atât 25 ani de activitate, cât şi patronul Asociaţiei, — se vor deschide cu un serviciu religios, slujit de un sobor de preoţi.

*

Reprezentanţii presei şi fotografii sunt invitaţi şi vor avea acces pe terenul de joc al arenei Venus în baza legitimaţiilor de presă, fără vreo altă invitaţie specială.

Sport şcolar

LIC. SF. GHEORGHE—LIC. TITU MAIORESCU 6-2 (4-1)

Eri a avut loc pe terenul Federaţiei matchul de football între susnumitele echipe.

Victoria a revenit, de justeţe, Lic. Sf. Gheorghe.

SPECTACOLE

Teatre

OPERA: matineu: D-na Butterfly; seara: Flautul fermecat.

NAŢIONAL: matineu: Casa inimilor sfărâmate; seara: O scrisoare pierdută.

STUDIO: matineu: Medalionul; seara: Să divorţăm.

REGINA MARIA: matineu şi seara: Foc şi pară.

SĂRINDAR: matineu şi seara: Aproape de cer.

MUNCĂ ŞI VOE BUNĂ: matineu: Motanul şi Păpuşa cu p. rupt; seara: Nuntă pe datorie.

COMOEDIA: matineu: Două palme; seara: Păiajenul; Două palme.

TEATRUL VESEL LA SAVOY: matineu şi seara: Părinţele căţeilor.

ALHAMBRA: matineu şi seara: Alhambra 4.12.86.

LIGA CULTURALĂ: matineu: Vagabondul; seara: Sacontala.

LIGA CULTURALĂ: Contra Patriei.

ALHAMBRA BABY (Pas. Comoedia): matineu şi seara: Alhambra Baby.

Cinematografe

ARO: Revoltă în Damasc şi jurnal. Fox şi O. C. R.

SCALA: „Oraşul Blestemaţilor".

CAPITOL: Stan şi Bran Eroi fără voie şi O complectare senzaţională. Filmul în relief şi jurnal

TRIANON: Olimpiada sovietică 1939.

CARLTON: „Femeia şi Leopardul" şi jurnal-complectare.

A.R.P.A.: Bengali şi Jurnal.

SELECT: Femeia albă a maharajahului.

PALAS: In zori de zi şi Regina morţii.

FEMINA: Doamna păcătuieşte

ELISEE: Andy Hardy cowboy şi Jurnal Paramount.

ROXY: Sergentul Berry, jurnal Metro şi O. N. C.

FORUM: Honolulu şi Kentucky.

REGAL: „Ea şi El".

BIZANTIN: Se lasă noaptea şi D-ra vedetă.

OMNIA: Oameni de mâine şi Sânge de cazac.

RIALTO: Albă ca zăpada şi cei 7 pitici şi Aventuriera.

NISSA: Gunga Din şi Luna de miere la Paris.

AIDA: Oameni cu aripi şi Ultimul post.

AMERICAN: Etajul cu bucluc şi Emigranţii.

BARCELONA: Bulu, tigrul alb, Albiul d-rului Tindal şi Scandal în Clubul de Noapte.

COTROCENI: Brigada morţii şi Paradisul îndrăgostiţilor.

CARMEN: De-aşi fi rege şi Clubul aristocraţilor.

DACIA: Naneta are trei iubiţi şi Războiu şi pace.

DIANA: Legiunea africană şi Trader Horn.

DICHIU: Ultimatum şi Azilul de noapte.

EDISON: Evadatul din Insula Dracului şi Kentucky (oraşul pasiunilor).

FRANKLIN: Infernul îngerilor şi Spaima deşertului.

FLORIDA: Strada amintirilor şi In vâltoarea valsului.

GLORIA: Câinele din Baskerville şi Fecioare de azi.

GRAND: Focul din Chicago şi Vreau să mă mărit.

IZBANDA: Masca iubirii şi Fracul verde.

ILEANA: Andy Hardy iubeşte şi D-na şi d. detectiv.

LIA: Andy Hardy iubeşte şi Poltava.

LUCIFER: Viaţa furată şi Booloo, tigrul alb.

MARNA: Desmoşteniţii soartei, Femei în alb şi Trupa Titi Mihăilescu.

MARCONI: Nevasta brutarului, Crai de ghindă şi Trupa de reviste D'Ayol.

MILANO: Jertfa supremă şi S. O. S. Tanger.

MIORIŢA: Masca iubirii şi Macul roşu.

MODEL: Manuela şi Gunga Din.

NONI: Bătălia aurului şi Armă pentru China.

NERO: Azi cânt pentru tine şi Hanul groazei.

ODEON: Nu vreau să mor, Jurnal şi complectare.

PAX: Bestia umană şi Dubla existenţă a d-rului Clitterhouse.

PACHE: Regina carnavalului şi Vârtejul.

PARIS: Totul pentru tine, Legiunea diavolului, Trupa de muscuţe şi jurnal vorbit românesţe.

RAHOVA: Emigranţii şi Destin.

REX: Conflict şi Tentaţie

SPLENDID: Jertfa supremă şi Secretul unei artiste.

TOMIS: Nu vreau să mor, Răţoiul Don Juan şi Jurnal Fox.

TRIUMPH: Fra Diavolo cu Stan şi Bran şi Colivia de aur.

UNIC: Poltava şi Andy Hardy iubeşte.

UNIREA: Katia şi Tura, zeiţa junglei.

VOLTA BUZEŞTI: Intre glorie şi dragoste şi Băeţi în uniformă.

VOLGA: Femeia care primeşte palme, Allo Haway şi jurnal

VENUS: Eroul dela Marna şi Vraja albă.

FOOT-BALL

Matchul Berlin - Bucureşti a început „amical" ieri la legaţia germană

De vorbă cu Appel şi Gellesch - Auer! Auer! Auer!

Echipa noastră a inaugurat... uniformele

La legaţia germană, recepţia clasică a fost de data aceasta mai ceremonioasă.

Prezenţa d-lui von Tschammer und Osten, conducătorul suprem al sportului german, a făcut ca ambianţa să fie mai „diplomatică".

ECHIPA NAŢIONALA IN NOUILE UNIFORME

Surpriza a adus-o echipa noastră.

Intr'adevăr, lotul echipei Capitalei a venit la recepţie în noile uniforme: pantaloni cenuşii, cămaşe albă, haină, fără guler, în dungi albastre şi negre. Cravata e de aceeaşi culoare şi acelaşi desen.

In linie, o aliniere mai mult sau mai puţin realizată, jucătorii sunt prezentaţi oaspelui german.

D. VON TSCHAMMEN RECUNOAŞTE PE BOGDAN ŞI PE AUER

Conducătorul sportului german strânge mâna fiecărui jucător.

O remarcă: băeţii noştri au ţinută, ştiu să surâdă politicos şi inteligent şi nu se intimidează. Dau mâna în modul cel mai natural.

In dreptul lui Bogdan, d. von Tschammer s'a oprit mai mult. L-a recunoscut, din campionatul mondial din Franţa.

Apoi l-a recunoscut pe Auer.

RECOMANDAŢII SPECIALE ECHIPEI BERLINULUI

Intâlnirea „Bucureşti—Berlin" a început amical.

Prietenia s'a stabilit uşor şi repede.

Un moment de seriozitate.

Inainte de a pleca, d. von Tschammer a vorbit echipei germane.

Recomandaţii scurte, precise.

Moralul reprezentanţilor culorilor berlineze este gata.

Echipa va lupta, în mod cert, până la ultima energie.

GELLESCH E BERLINEZ IAR APPEL ESTE CONVINS CA VA FI UN MATCH DIFICIL

Berlinul este reprezentat de o echipă matură.

Jucătorii par însă foarte tineri.

Bossmann, halful centru, are 27 de ani, dar nu-l poţi lua altceva decât un junior selecţionat pentru talentul lui excepţional.

Iată într'un colţ pe Gellesch „omul Nr. 1" al echipei, pe Appel şi Krause.

Gellesch are faţa arsă de soare şi deabia înţelege selecţionarea lui.

Care este perfect complicată însă.

Gellesch a fost mutat în garnizoana Berlinului şi joacă acum la „Blau Weiss" inter-dreapta.

A primit concediul în ultimul moment şi crede că... va fi un match tare.

Appel, care a mai fost în Bucureşti, este puţin mai vorbăreţ: *„Va fi un match greu pentru noi dar vom lupta pentru un rezultat bun.*

Matchurile cu Ungaria ne-au impresionat dar nu ne-au intimidat".

AUER: PERICOLUL PRINCIPAL

Vreţi să ştiţi de ce jucător bucureştean au berlinezii mai mare teamă? De Auer. Feroviarul este un inamic public. Cel puţin, toţi ziariştii nemţi s'au interesat dacă mai joacă la fel ca înainte, iar Bossmann m'a întrebat de două ori de el.

Feroviarul se bucură de o celebritate masivă.

Ah! De n'ar avea oaspeţii o desiluzie cu teama lor!

Footbaliştii germani şi arbitrul jugoslav

au sosit ieri în Capitală

Multă răbdare au trebuit să aibe oficialii şi sportivii ieşiţi eri în gara de Nord pentru a întâmpina pe oaspeţii germani.

...Căci trenul a sosit cu mare întârziere.

Dar au sosit şi mulţimea a fost mulţumită că i-a putut vedea puţin mai de vreme pe footballiştii germani.

Dintre oficiali, erau de faţă d-nii: col. T. Davilla, Liviu Iuga, Virgil Economu etc., reprezentanţi U. F. S. R.-ului, ai legaţiei germane, cum şi presa, fotografii nelipsiţi şi mulţi, foarte mulţi sportivi.

D. col. Davilla, din partea federaţiei române, a urat bun sosit oaspeţilor şi cei prezenţi au strigat de trei ori „trăiască" pentru footballul german.

A răspuns d. Herberger, selecţioneurul unic al Germaniei.

A SOSIT ŞI ARBITRUL

In sfârşit, aseară a sosit şi ultimul oaspe şi anume d. Mika Popovici, arbitrul jugoslav care conduce astăzi matchul Bucureşti-Berlin.

„...Vizita mea de azi să contribue la strângerea relaţiilor sportive româno-gezmane..."

(Continuare din pag. I-a)

cu Olympiada de iarnă dela Garmisch:

„De fapt, Germania ar trebui să fie, în Februarie viitor, organizatoarea jocurilor olimpice de iarnă. In Iunie crt., la Londra Comitetul Olimpic Internaţional a oferit Germaniei, în unanimitate — deşi surprinzător — organizarea celei de a V-a Olimpiadă de Iarnă. **TOATE PREGĂTIRILE S'AU FACUT, IAR INSTALAŢIILE DELA GARMISCH-PARTENKIRCHEN AU FOST RECONSTRUITE. NOI AM FOST PREGĂTIŢI PENTRU PRIMIREA TINERETULUI LUMII.** Dar există o hotărîre — de altfel justă — după care jocurile olimpice nu se pot disputa, decât, dacă ţara organizatoare se află în stare de pace. In cazul dacă această stare nu va interveni până la o anumită dată, atunci, Jocurile Olimpice de Iarnă nu vor avea loc. Un răspuns definitiv nu pot să vă dau în momentul de faţă. **DACĂ TOTUŞI RAZBOIUL VA CONTINUA, ATUNCI, GERMANIA VA ORGANIZA IN LOCUL OLIMPIADEI O SIMPLA SERBARE SPORTIVA PENTRU INAUGURAREA NOUILOR STABILIMENTE, LA CARE VOR FI INVITAŢI PRIETENII.**

D. von Tschammer u. Osten dând un autograf pentru ziar redactorului nostru d N. Sucitulescu

NEVRARGYL Dr. BOUSQUET
La FARMACII ŞI DROGUERII
CALMEAZĂ IMEDIAT
Durerile de cap şi orice nevralgii
NEVRARGYL Dr Bousquet 66 Faub St Honoré PARIS
IN CUTII A 3 TABLETE ŞI 20 TABLETE

„Cred că e vorba de un match destul de dificil" ... spune d. Camil Petrescu

Cu ocazia spectacolelor la care au asistat jucătorii bucureşteni în ultimele zile, un oficial de marcă a avut prilejul să stea de vorbă cu d Camil Petrescu, directorul general al Teatrului Naţional. Intrebându-l ce pronostic dă în matchul de mâine, d. Camil Petrescu i-a mărturisit următoarele:

„Eu „bossa" de profet n'am. Ceiace pot să spun însă e că până Sâmbătă credeam că avem oarecare şanse de victorie. Dar am citit declaraţiile prea optimiste ale câtorva jucători şi asta m'a cam pus pe gânduri. Rareori optimiştii ăştia care singuri îşi fac curaj, îşi păstrează sângele rece când dau de greu. Cred că e vorba de un match extrem de dificil şi mi se pare destul de greşit lucru ca publicul să fie legănat în iluzia unei victorii facile. Căci victoria întârziind s'ar putea ca acest public prea încrezător să devină nervos şi să turbure buna desfăşurare a matchului: începe să huiduiască pe jucătorii noştri la cea dintâi rezistenţă întâmpinată; jucătorii devin nervoşi — şi iată cum se pierde un match.

Numai jucând cu mare seriozitate, cu răbdare, avem oarecare şanse. Desigur, sub conducerea d-lui General Gabriel Marinescu, soccerul românesc a ajuns la o înflorire nemai întâlnită până acum. Totuşi, nu trebue să uităm că de vreo zece ani aproape, în toate clasamentele europene suntem la distanţe astronomice de Germania. N'am să uit cum după focul de paie al primei reprize, cât de net s'a manifestat superioritatea sdrobitoare a Germaniei, în matchul din toamna trecută, terminat cu scorul de 4-1 în favoarea Germanilor.

Incă odată, seriozitate, calm şi hotărîre nestrămutată, alături de metoda preconizată de selecţioneurul unic d. Virgil Economu, mi se par singurul mod să eşim cu faţa curată din încercarea de mâine".

Selecţionata Belgradului va juca la 1 Decembrie cu aceea a Sofiei

Belgrad, 18. — **Sub-federaţia din Belgrad a perfectat un match internaţional pentru data de 1 Decembrie.**

Este vorba de un match cu selecţionata oraşului Sofia, match care se va disputa la Belgrad.

Bulgarii au anunţat că vor deplasa aceeaşi echipă care a jucat la Berlin, adică:

Mutavcieff — Ilieff, Ormandgieff — Petroff, Kusmanoff, Stambulieff — Angeloff, Mileff, Lozanoff, Bel lakapoff, Iordanoff.

Selecţionata Belgradului va fi alcătuită săptămâna viitoare.

Haide România!

Firma

Schmollpasta

oferă de fiecare gol marcat de către echipa României 5000 lei pentru înzestrarea armatei.

Liga de Sud a decis:

Toţi arbitrii care nu activează vor fi radiaţi imediat

Toate districtele vor înfiinţa şcoale de arbitri şi cursuri de perfecţionare

In conformitate cu ordinul domnului ministru General Gabriel Marinescu, preşedintele F .R. F. A., publicat în Rombol No. 96, au fost convocaţi în ziua de 18 Noembrie orele 19 la sediul Ligii de Sud d-nii Ştefan Lucescu preşedintele Ligii de Arbitri, maior dr. Brezeanu preşedintele districtului Bucureşti şi Cpt. dr. Zamfirescu preşedintele districtului de arbitri Bucureşti, de faţă fiind d-nii : Al. Ivanovici, P. Teodorescu, A. C. Gusti, R. Vlăduţă, Av. Cimbru şi Tr. Boteanu, membri ai Ligii de Sud.

Luându-se în discuţiune modalităţile de realizare în sensul ordinului de mai sus, s'a stabilit de comun acord normele de urmat în viitor.

Ca măsură imediată s'a decis ca arbitrii cari nu activează să fie imediat radiaţi din controale, iar districtele din cuprinsul ligii, să înfiinţeze şcoli de arbitri şi cursuri de perfecţionare pentru actualii arbitri.

Programele şi directivele acestor şcoli şi cursuri se vor întocmi până la 1 Decembie 1939 şi se vor trimite districtelor pentru executare.

Orice propunere în această chestiune din partea districtelor din cuprinsul ligii sunt binevenite, cu condiţiunea să fie trimise ligii până la 25 Noembrie 1939.

A. E. K. conduce în campionatul Greciei...

Athena 18. — Campionatul de football a continuat cu următoarele matchuri :

A E K—Panathinaikos 1-0.
Athinaikos—Apollon 1-1.
Astir—Enosis Pangration 2-1.
Dafni—Atromitos 2-2.

CLASAMENTUL

1. A E K 7 matchuri, 21 puncte.
2. Appolon 7 matchuri, 17 p.
3. Panathinaikos 7 match., 16 p.
4. Pangrati 7 match., 15 p.
5. Athinaikos 7 match., 14 p.
6. Astir 7 matchuri, 14 p.
7. Dafni 7 matchuri, 8 p.
8. Atromitos 7 matchuri, 8 p.

...IAR SPORTKLUB IN CEL AL OSTMARKULUI

Viena. — In ultima etapă de campionat s'au înregistrat următoarele rezultate :

Austria—Admira 3-2.
W. S. C.—Vienna 4-0.
Wacker—F C Wien 4-1.
Rapid—Amateur Fiat 6-1.

CLASAMEENT

WSC	5	3	1	1	18	6 7
Rapid	4	3	—	1	18	8 6
Wacker	5	3	—	2	17	12 6
Austria	5	3	—	2	14	17 6
Vienna	5	3	—	2	9	12 6
Admira	5	1	1	3	8	14 3
FC Wien	5	1	—	4	9	15 2
Amateur Fiat	4	1	—	3	9	18 2

Nouăsprezece matchuri, azi în divizia B, în provincie

Azi se dispută în provincie 19 matchuri în divizia naţională B, după cum urmează :

SERIA I-a

CRAIOVA
F. C. Craiova—F. C. Ploeşti.
Favorit : F. C. Ploeşti.

BRAŞOV
Metrom—C. A. O.
Favorit : C. A. O.

TG. MUREŞ
Mureşul—A. S. Constanţa.
Favorit : Mureşul.

IAŞI
Victoria C.F.R.—F. C. Brăila.
Favorit : F. C. Brăila.

CHIŞINAU
F. C. Nistru—Dragoş Vodă.
Favorit : Dragoş Vodă.

SERIA II-a

BRAD
Mica—Vulturii Textila.
Favorit : Mica.

TIMIŞOARA
Electrica—Jiul.
Favorit : Electrica.

LUPENI
Minerul—Chinezul.
Favorit : Minerul.

MEDIAŞ
Sparta—C. F. R. (Simeria).
Favorit : Sparta.

ARAD
Gloria—C.F.R. (Tr. Severin).
Favorit : Gloria.

SERIA III-a

TURDA
Cimentul—Victoria (Carei).
aFvorit : Cimentul.

ORADEA
Crişana—Universitatea
Favorit : Crişana.

REŞIŢA
S.S.M.R.—Stăruinţa.
Favorit : S.S.M.R.

CAMPIA TURZII
Industria Sârmei—Oltul.
Favorit: Industria Sârmei.

SERIA IV-a

PLOEŞTI
Ferroemail—Turda ora 11.
Favorit : Ferroemail.
Prahova—Traian ora 14.30.
Favorit : Prahova.

CERNAUŢI
Muncitorul—Macaby (Chişinău).
Favorit : Muncitorul.

GALAŢI
D. V. A.—Macaby (Bucureşti).
Favorit : D. V. A.

BRAILA
Franco Româna—Doc.
Favorit : Franco Româna.

Lotul Capitalei — în noile uniforme — fotografiat la legaţia germană, împreună cu d-nii Tschammer, Fabricius, col Davila, Economu

D. von Tschammer u. Osten înconjurat de reprezentanţii presei sportive

La Cardiff

Anglia a terminat la egalitate cu Ţara Galilor

1–1 (0–1)

Primul match „internaţional" dela începerea războiului s'a disputat la Cardiff între Anglia şi Ţara Galilor. Incasările au fost atribuite fondului Crucii Roşii engleze.

Deşi acest match a stârnit un mare interes, totuşi spectatorii n'au fost chiar aşa de numeroşi cum era de aşteptat. Doar 22000 de spectatori au asistat la match. Ei au lăsat la casă 1400 de lire (peste 1.500.000 de lei).

Jocul n'a fost de o calitate superioară şi în deosebi pasele greşite ale înaintaşilor au fost numeroase.

Un amănunt surprinzător îl constitue înlocuirea lui Bacuzzi *în timpul jocului.*

Tânărul fundaş al lui Fulham a jucat foarte bine repriza întâia. La începutul celei de a doua Bacuzzi a fost rănit şi a trebuit să părăsească terenul. Câteva minute mai târziu, spre marea mirare a tuturor, în locul lui Bacuzzi a intrat în joc Jim Lewis.

Pentru a găsi încă un caz de înlocuire a unui jucător într'un match internaţional al Angliei, trebue să ne întoarcem tocmai în 1906 când D. Davies a înlocuit pe L. R. Roose în postul de portar al Angliei.

Cele două goaluri ale matchului dela Cardiff au fost marcate în felul următor. Cu două minute înainte de sfârşitul primei reprize, arbitrul opreşte incidental jocul. Inainte ca apărarea engleză să se poată organiza, Bryn Jones pasează lui Glover care trage pe jos şi tare, marcând pentru Ţara Galilor.

La reluare Crayston, halful dreapta al echipei Angliei, deschide pe J. Smith. Acesta din urmă pătrunde singur şi trage foarte tare. Mingea se izbeşte de Jones, halful centru al Galilor, şi intră în goal, fără ca John să poată interveni.

Cel mai bun jucător de pe teren a fost Bryn Jones care îşi revine în formă pe zi ce trece.

Apărarea Galilor a fost foarte bună, în deosebi Jones halful-centru jucând fără greşeală.

Dintre fundaşi cu mult cel mai bun a fost Hapgood, căpitanul echipei naţionale.

Interii gali au fost superiori celor englezi, aceştia din urmă, Hall şi Goulden, au făcut greşeala de a juca prea la centru, prea aproape de Compton pe care l-au stânjenit şi nu i-au permis să-şi creieze situaţii de goal.

Revanşa acestui match se va disputa Sâmbăta viitoare la Wrexham, când echipa Angliei va fi formată exclusiv din jucători din Nord.

JUCATORI DIN ECHIPA BERLINULUI

GOEDE, mijlocaş stânga în echipa Berlinului!

BERNDT — centrul atacant şi cel mai periculos om al celecţionatei!

Intâlnirea București-Berlin:

un spectacol technic cu garanții valabile pentrucă se ciocnesc două stiluri opuse și modalități de realizare diferite

Echipa Capitalei noastre are prima șansă, dar aceasta... nu înseamnă nimic

Intâlnirea de azi este considerată cu o optică eronată.

Misiunea, pe care o au azi jucătorii selecționatei capitalei, e privită cu un optimism nejustificat cu nimic.

Nu cunoaștem adversarul de azi. El are însă un palmares, care poate fi numit totuși impresionant.

Selecționata aceasta a capitalei Reichului, pe care am acceptat-o inițial ca o victimă onorabilă — cu toată prezența lui Gellesch în linia de atac — are victorii nete asupra celor mai bune echipe din prima ligă engleză.

Pentru o echipă continentală, aceasta continuă să fie cea mai bună recomandație.

AUER

Echipa capitalei noastre pare a avea prima șansă în matchul de azi. Este adevărat. Dar matchul nu este — pentru nimic în lume — o simplă formalitate mai mult sau mai puțin dificilă.

Adversarii noștri nu au nume sonore, dar posedă în schimb suficiente însușiri pentru a putea constitui un pericol real.

Iată pentruce, avem o altă concepție despre întâlnirea de la A. N. E. F.

Selecționata Berlinului rămâne un adversar primejdios pentru ori care echipă de pe continent.

O FORMAȚIE DISCIPLINATA ȘI CU ECHILIBRU „SOLID"

Principalele însușiri ale echipei germane sunt: puterea de

BOSSMANN

luptă, disciplina acțiunilor și echilibrul compartimentelor.

Posibilitățile combative ale echipelor de structură germanică sunt cunoscute.

Ele nu mai au nevoie nici de prezentare, nici de o analiză amănunțită. Sunt cunoscute ca formând una din cele mai puternice caracteristice ale formațiilor germane.

Disciplina acțiunilor echipei este și ea, la rândul ei, o realitate rezistentă.

Echipa Berlinului joacă după un sistem precis: W. M. și dacă conformația aceasta apare puțin rigidă, ea nu este mai puțin eficace.

Selecționata capitalei Reichului avea inițial o apărare excepțională. Introducerea lui Gellesch a realizat și un echilibru între compartimente. Pentru că linia de atac a căpătat o valoare egală cu aceea a compartimentelor defensive.

Dar problema acestei necunoscute echipe a Berlinului nu se reduce numai la aceste date.

Insușirile enumerate până aici nu sunt singure, ele sunt montate pe rutină și o excepțională condiție atletică ce permite e-

SADOWSKY

chipei să imprime jocului un tempo uluitor.

VEDETELE BERLINEZE SUNT JUCATORI DE CLASA

Incontestabil, vedetele selecționatei capitalei germane sunt interul dreapta Gellesch și centrul atacant Berndt.

Primul este un mare technician, secundul un jucător eficace, de o viteză extraordinară. Puterea lui de pătrundere este enormă dar ea nu trebue considerată ca o forță brutală a unui jucător: „atlet și atâta tot".

Berndt este un jucător cu viteză, dar nu unul din acele „tancuri" clasice, cari au nevoe de creerii celor doi interi. Centrul atacant german e un jucător technic și cu precise noțiuni tactice.

Alături de acești jucători trebue trecută perechea de fundași, Appel și Krause, care constitue forța apărării imediate, extrema dreaptă, Engelbracht și mijlocașul centru Bossmann.

ECHIPA BUCUREȘTEANA NU POATE CAȘTIGA DECAT JUCAND INTELIGENT

Pentru echipa noastră problema este foarte simplă în liniile ei generale. Dificilă atunci când e vorba de pus în practică. Așa cum s'a mai scris, echipa noastră nu poate câștiga decât dacă joacă inteligent.

In sensul unei inteligențe technice, desigur. Și anume, trebue să lupte cu arme complimentare.

In fața unei echipe cu un sistem mai mult sau mai puțin rigid, cu însușiri atletice re-

NEGRESCU

marcabile, formația noastră trebue să aibe un plasament precis, să joace cât mai variat și cât mai mult în adâncime.

Pentru a răsturna sistemul german e nevoie de un joc larg, care să-și sprijine acțiunile pe neprevăzut.

Schimbările de joc și pasele lungi, perpendiculare pe poartă sunt cele două mijloace eficace. Orice joc mărunt sau acțiunile individuale vor fi anihilate repede, pentrucă berlinezii au un foarte bun atac la om.

Echipa Bucureștilor are destui jucători rutinați pentru a putea avea o tactică precisă, pentru a aplica metoda, care a dat rezultate atât de frumoase în matchurile cu Ungaria.

Numai un joc matur, echilibrat, cu acțiuni gândite, poate conduce la victorie.

Iată ce nu trebue să uite reprezentanții culorilor noastre.

Și încă un lucru foarte important:

Să intre pe teren cu un foarte mare respect pentru adversar.

Este o condiție sine qua non pentru victorie.

UN SPECTACOL TECHNIC DE CLASA

Pentru publicul spectator — atât de optimist de data aceasta — matchul de azi are suficiente puncte de atracție. Atât în echipa germană cât și în cea bucureșteană. Gellesch, Berndt, Sipoș, Auer, echipa berlineză este o noutate, linia noastră de atac un punct de atracție.

Din punct de vedere technic, matchul poate fi anticipat ca un spectacol de clasă.

Se întâlnesc două echipe cu

KRAUSE

stiluri diferite, cu modalități opuse de luptă și cu posibilități quasi egale.

Ciocnirea este interesantă.

Nu poate fi altfel.

— N. —

In deschidere la București-Berlin

Carmen și Victoria se întâlnesc în cadrul campionatului districtual

Matchul București—Berlin care se dispută astăzi la ora 14.30 pe stadionul A.N.E.F. se bucură de o deschidere extrem de atracțioasă.

Pe teren evoluează formația echipei Carmen care activează în cadrul categoriei a II-a, a campionatului districtual.

Echipa d-lui Ionel Mociorniță conduce detașat în clasament și toate matchurile au fost câștigate la scor.

Reala valoare a Carmenului ne-a fost confirmată și în „Cupa României" unde a înregistrat rezultate excelente. In matchul de azi au un adversar ușor și victoria nu le poate scăpa.

In orice caz, Carmen nu-și va neglija adversarul și prevedem un match disputat în care fazele spectaculoase vor abunda.

Sportivii bucureșteni au astăzi un bun prilej să vadă la lucru două formații districtuale cari vor lupta pentru cele două puncte puse'n joc.

Starea lui Mișu Constantinescu s'a îmbunătățit

Am anunțat eri că Mișu Constantinescu, portarul Sportului Studențesc, a suferit un accident la antrenament.

Transportat la spitalul Viting, medicii au constatat că nu a fost propriu zis un accident și Mișu Constantinescu s'a resimțit în urma stării de slăbiciune în care se afla.

Eri a părăsit spitalul și a fost trimis acasă, unde va trebui să rămână câteva zile.

Credem că în curând Mișu Constantinescu va fi restabilit complect și va putea reapare în formație.

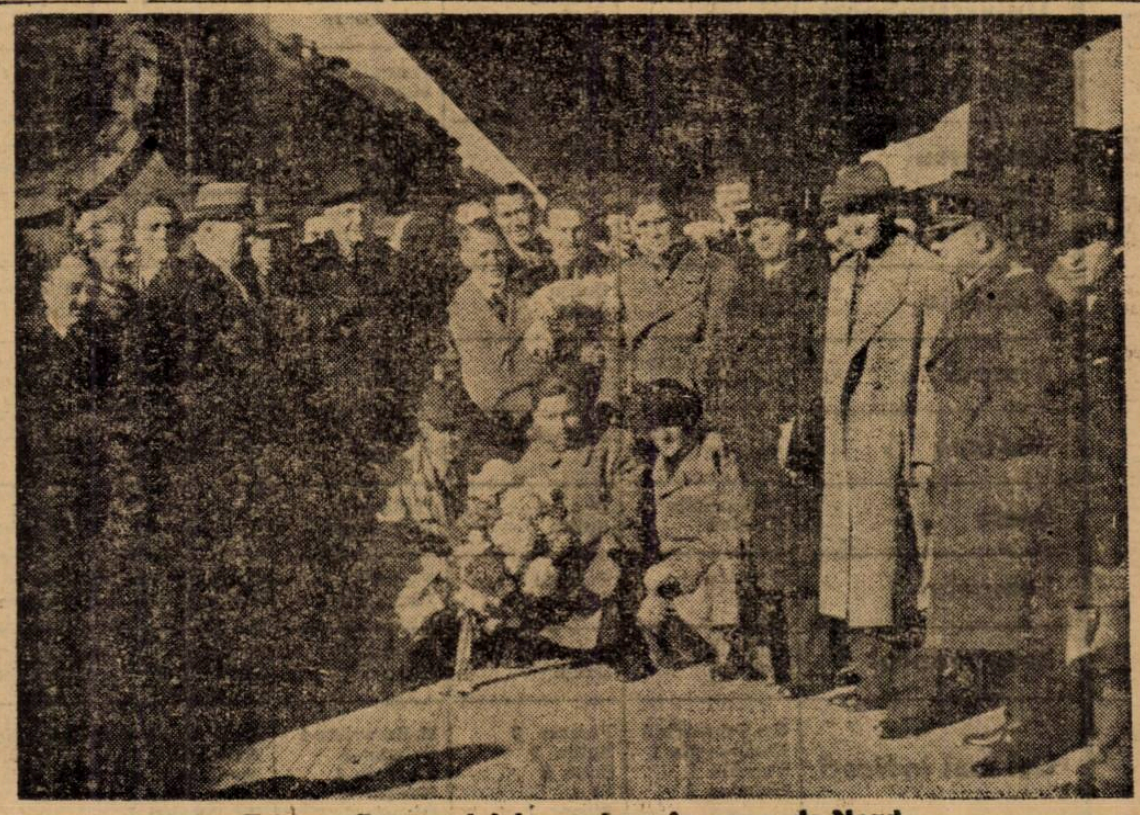

Echipa Germaniei la sosirea în gara de Nord

AZI LA BANEASA

Un reușit final de stagiune

Mitsouko III va disputa premiul Ghica. Concurenți numeroși

Ultima reuniune a meetingului de galop de toamnă va avea loc azi la Băneasa.

Jockey Clubul prezintă un program la înălțimea evenimentului. Un program căruia nimic nu-i lipsește.

In primul rând acest program excelează prin curse cu numeroși concurenți ale căror șanse sunt bine echilibrate. Din acest punct de vedere, handicapurile sunt pe primul plan.

Probele de acest gen, foarte reușite, dezigur că vor prilejui dispute aprige.

Proba capitală este premiul D. Gr. Ghica, o alergare rezervată iepelor în care printre altele va fugi și excelenta Mitsouko III. Prezența ei imprimă cursei o notă deosebită de interes.

Cine va câștiga?

PREMIUL OVID

Grajdul Schwartz este bine reprezentat în această probă prin Carsix și Voicuța. Cu descărcările băeților de grajd cari vor încăleca atât pe Carsix cât și pe Voicuța, șansele Voicuței și a lui Carsix sporesc. Tuguilă le va fi un adversar serios. Pensionarul lui Gabens a dovedit că galopează. Niculae va fi redutabil dacă se va întrebuința.

Indicăm: GRAJDUL SCHWARTZ, *Tuguilă*, Niculae.

PREMIUL FOLTEI

Farmec a concurat mulțumitor ultima oară. Roibul a dovedit că își revine. Întâlnește adversari modești. Faptul că le dă descărcări, desigur îi îngreunează misiunea. Normal ar fi însă ca la 7 kilograme să întreacă pe Sulița, principala lui adversară. Dela calul în mare formă Șoim ne așteptăm la o figură onorabilă.

Indicăm: FARMEC, *Sulița*, Șoim.

PREMIUL MURAT

Fărtat, Șuvoi, Mărțișoara, și Șoimar sunt greu de separat. Mărțișoara este penalizată. Totuș este una din principalele concurente ale cursei. Șuvoi și Fărtat sunt susceptibili de progres. Acest considerent ne determină să-i instalăm favoriți. Șoimar demasează cu face o cursă frumoasă.

Indicăm: HERGHELIA SCROVIȘTE, *Mărțișoara*, Șoimar.

PREMIUL D. GR. GHICA

Mitsouko III este elogios recomandată de un remarcabil palmares în care figurează curse clasice.

Este serios penalizată. De regulă însă clasa este hotărâtoare în asemenea spețe. Chiar dând 12 kilograme iepei Alice, are posibilitatea s'o bată.

Indicăm: MITSOUKO III, *Alice*.

PREMIUL ELECTRA

Tour de Vis, Bien Aller și Penitence prezintă titluri concludente. Deși Tour de Vis este penalizat, îl vom instala favorit. Ne plac mai mult performanțele lui Bien Aller, calul în mare formă, îi va opune însă o serioasă rezistență.

Indicăm: TOUR DE VIS, *Bien Aller*, Penitence.

PREMIUL DE CONSOLAȚIE

Blanc a figurat frumos în premiul Aviatorilor Cavaleriști. Dacă va repeta cursa, nu este exclusă victoria lui. Precizăm însă că Aida, care abordează distanța ei favorabilă va fi redutabilă. Hazliu dacă este refăcut este capabil de o surpriză.

Indicăm: BLANC, *Aida*, Hazliu.

CONCURENȚII PROBABILI

Premiul OVID — Vânzare 20.000 lei — 1500 metri (P. I.)

Melitta	55	0
Zefir	49	Grecu
Băiețel	45	Crișan
Pricina	57	0
Lira	55	0
Caiafa	57½	Tasim
Baby II	56½	0
Golanca	55½	Mullot
Capriole	43½	0
Tuguila	43½	I. Huțuleag
Niculae	43½	Florescu
Campanella	45½	Oprescu
Carsix	45½	S. Simion
Voicuța	49	Tănase
Micșunea	55	Urdăreanu
Balyhoo	56½	Thiess
Barcău	47	0
Avanti	59	0

Pr. HOLTEI — W. h'cap 22.000 lei — 1600 metri (P. N.)

Blank	64	0
Șoim	64	Cucu
Smeu	64	0
Meșterul Man.	62½	x
Molda	62	0
Farmec	62	Ilinca
Hop și eu	61	Horvath
Li	59½	C. Radu
Onuța	58½	0
Sulița	55	Crișan
Caiafa	53½	0
Puișor	53	Iosza
Golanca	51	0
Balyhoo	48	0
Jaf	45	Grecu

Premiul MURAT — Handicap 25.000 lei — 1000 metri (L. D.)

Blue Girl	65½	0
Mărțișoara	61½	C. Radu
Crainic	59	0
Olanița	58	Enescu G.
Suvoi	55	0
Barcău	53	Gill
Orette	53	V. Huțuleag
Noroc	51½	?
Garoafa II	51	Oprescu
Fărtat	50½	Florescu
Zefir	49	0
Lecaude	48½	Logofătu
Capriole	48	x
Jagodka	47	Iosza
Hangiu	46½	Tasim
May Day	46½	Thiess
Mircioaia	46	Guardian
Lilly	45	Nicodim
Șoimar	45	Crișan
Niculae	44½	0
Strâmba	44	I. Huțuleag
Arosa	40	St. Simon

Premiul D. GR. GHIKA 60.000 lei — 2200 metri (P. V.)

Alice	50½	Iosza
Povestea	50½	Crișan
Marcella	55½	Ilinca
Mitsouko III	62½	Cucu
Orion	50½	Tasim
Frunză	53½	Gill

Premiul ELECTRA 35.000 lei — 1500 metri (P. V.)

Dark Kopi	54	Crișan
Monfaucon	54	Cucu
Agitatole	55½	Mullot
Betty	55½	G. Enescu
Blue Girl	54	0
Barius	55½	0
Mărțișoara	54	0
Pénitence	52½	J. Gill
Crainic	54	Cucu
Radar	57	C. Radu
Bien Aller	54	V. Huțuleag
Bila	52½	Tasim
Burgos	54	0
Principessa	52½	0
Tour de Vis	57	Ilinca

Pr. de CONSOLAȚIE — H'cap 25.000 lei — 1500 merti (P. V.)

Amnar	64	0
Necaz	64	G. Horvath
Tricolor	62½	x
Vigo	61½	C. Radu
Roy	61	G. Enescu
Cin'te ține	59	0
Blank	58½	Ilinca
Soim	58½	?
Smeu	58½	0
Hazliu	57	Tasim
Farmec	56½	0
Aida	56	J. Gill
Lăncier	54½	0
Talalka	54	V. Huțuleag
Stefania	54	Cucu
Silver Print	54	Logofătu
Onuța	53	A. Enescu
Sulița	49½	0
Băbuca	48½	Iosza
Puișor	47½	0
Baby II	47	Guardian
Lira	45½	0
Pricina	44½	Oprescu

PRONOSTICURILE PRESEI

ZIARELE	Premiul Ovid	Premiul Holtei	Premiul Murat	Premiul Ghica	Premiul Electra	Premiul de Consolație	
Universul-Sport	Gr. Schwartz Tuguilă	Farmec Sulița	H. Scroviște Mărțișoara	Tour de vis Bien Aller	Mitsouko III Alice	Blank Aida	
Gazeta Sport.	Gr. Schwartz Golanca	Șoim Sulița	Garoafa II May Day	Monfaucon Tour de vis	Mitsouko III Alice	Blank Aida	
Universul	Voicuța Tuguilă	Șoim Farmec	Șoimar Orette	Agitatote Crainic	Mitsouko III Marcella	Hazliu Blank	
Curentul							
România	Voicuța Caiafa	Sulița Șoim	Șoimar Niculae	Betty Bien Aller	Mitsouko III Alice	Baby II Pricina	
Timpul	Gr. Schwartz Golanca	Sulița Șoim	Fărtat Șoimar	Tour de vis Monfaucon	Mitsouko III Marcella	Hazliu Blanc	
Ordinea	Gr. Schwartz Tuguilă	Farmec Li	Fărtat Olanita	Penitence Tour de vis	Mitsouko III Alice	Pricina Roy	
Șoara	Campanella Niculae	Li Sulița	Hangiu May Day	Gr. Moruzi Tour de vis	Alice Mitsouko III	Hazliu Necaz	
Semnalul	Golanca Lira	Farmec Li	Fărtat Hangiu	Tour de vis Betty	Alice Povestea	Smeu Băbuca	
Evenimentul	Tuguilă Voicuța	Puișor Sulița	Olanita Hangiu	Agitatote Bien Aller	Alice Mitsouko III	Roy Aida	
Cei mai indicați	Gr. Schwartz 6 Campanella 1 Tuguilă 1 Golanca 1	Farmec 3 Sulița 2 Șoim 2 Li 1 Puișor 1	H. Scroviște 4 Șoimar 2 Garoafa 1 Hangiu 1 Olanita 1	Tour de vis 3 Agitatote 2 Monfaucon 1 Betty 1 Gr. Moruzi 1 Penitence 1	Mitsouko III 6 Alice 3	Hazliu 3 Blank 2 Baby II 1 Pricina 1 Roy 1 Smeu 1	

Hipism

INFORMAȚII

● **AU FOST DISTANȚATI:** **Sorana și Dâmb**, în premiul Pomerania, pentru mers neregulat.

Don, în premiul Silezia, dela locul al treilea, pentru galop la sosire.

Iarba, în aceias cursă, pentru galopuri repetate.

Lăutar, tot în premiul Silezia, pentru mers neregulat.

Giovinezza II, Turia și Fuior, în premiul Bavaria, pentru mers neregulat.

Columbus, în premiul Vestfalia, tot pentru mers neregulat.

● **ȘI-AU** corectat recordul carierii:

Princesse Axtell, cu 1,3 secunde; nou record 1.39.9.

Bistricioara, cu 2,2 secunde; nou record 1.35.5.

● **PLEAVA**, a fost victima unui accident de parcurs în premiul Prusia. Kanada a galopat, iar Pavlic nu a mai putut-o opri pe Pleava care a căzut, sfărâmând sulkiul. In urma acestui accident, Pleava a schiopat. Incident s'au plătit cotele: TRIBUNA

Harry-Boy — Princesse Axtell 653 câmp.

Valentio — Urganda 235.

Dorkă — Diadia Lui 173.

Didia Lui — Prokator 2875.

PELUZA

Harry Boy — Princesse Axtell 1175.

Valentia — Urganda 737.

Dorka — Diadia Lui 206.

Diadia Lui — Prokator 2875. câmp.

● **JOCUL AUSTRIAC**, ajuns la 191.660 lei, s'a închis, după cursa câștigată de Prokator.

Astăzi de dimineață va avea loc la Băneasa, o licitație de pur sânge

Astăzi de dimineață, la orele 9,30 precis, va avea loc, la Băneasa, o licitație de pur sânge, la care s'au înscris 50 de cai, printre care și câțiva yearlingi iepe de prăsilă.

Dăm mai jos, catalogul acestei licitații, organizată sub egida Jockey-Clubului:

Aparținând d-nei N. Antonescu

STEFANIA, e. r. născută 1934 din Santorb și Stefania din Stedfast.

Aparținând d-lui T. Câmpeanu

MITA, e. m., născută 1936 din Aditi și Magdolna din Dolomit.

TANASE, a. r., născut 1937, din Major și Tally-ho din Torloisk.

PAIATA, e. m., născută 1937, din Sec Serpent și Peggy O'Neil din Rabelais.

ROSE D'ORSAY, e. m., născută 1937, din Bonny Boy și La Recca din Durbar.

Aparținând d-lui B. Catargi

GIUDITTA, e. m., născută 1937, din Frunziș și Judith din Cylgad.

GLORIA, e. r., născută 1936, din Blue Boy și Gospodina din Dagor.

OPINCA, e. r., născută 1936, din Bon Jeloced și Oglinda din Polyeucte.

ELSA, e. m., născută 1938, din Murat și Edera din The Vizier.

BUCLUCAȘ, a. r., născut 1938 din Somogy și Bonna Ventura din Texel.

BEAUTY, a. roib, născut 1937 din Bon Jeloud și Bunica din Prince D'Orange II.

Aparținând d-lui Dulberger

ETIQUETTE, e. r., născută 1936 din Episod și Tresor din Shenley Boy.

Aparținând d-lui dr. Dumitraș

PRICINA, e. m. închis, născută în 1936 din Favara și Pauline din Drac.

AROSA, e. m. închis, născută 1937 din Mutatos și Ardennes din Nubier.

Aparținând d-nei O. Georgescu

LEOAICA, e. m., născută 1936 din Leu și Neva, din Setanket.

Aparținând d-lui R. Ganea

RUBIN, a. r., născut în 1932, din Vadita și Resvrătire din Zori de zi.

LIRA, e. m., născută în 1936, din Prince d'Orange II și Solice din Icy Wind.

Aparținând d-nei A. Gill

CIN'TE ȚINE, e. m., născută în 1933, din Favara și Csinos, din Torloisk.

AIDA, e. m., din Szandekos și Affi, din Bony.

Aparținând d-lui G. B. Goilav

JAF, a. m., născut în 1936, din Frunziș și Juna, din Îndrăznet.

Aparținând grajdului Zagreb

JAGODKA, e. m., născută în 1937, din Musset și Joyeuse II, din Cargill.

ROSALY, e. m., născută în 1937, din Nuntaș și Roxelane, din Hari Janos II.

Aparținând herghelei Balc

ONUTA, e. r., născută în 1934, din Satrap și Orange Flower, din Jus d'Orange.

CAIAFA, e. r., născută în 1935, din Prince d'Orange II și Cavitri, din Harpocrate.

BABY II, e. r., născută în 1936, din Prince d'Orange II și Golden Flounce, din Golden Bass.

SCHELA, e. m., yearlingă, născută în 1938, din Prince d'Orange II și Shelsley Queen, din Thrush.

Aparținând d-lui Al. M. Ionescu

DAMA II, e. m., născută în 1927, din Light Hand și Dajka, din Gascony. Iapă de prăsilă, bătută cu Somogy.

BAURAJ, e. m., născută în 1937, din Nuntaș și Bénédictine, din Nubier.

Aparținând d-lui I. Karmitz

NAUM, a. m., născut în 1935, din Ghiaur și Nelly, din Sétauket.

JONY, a. m., născut în 1936, din Nuntaș și Joyeuse II, din Cargill.

Aparținând d-nei Zoe Lungu

CAPRIOLE, e. r., născută în 1937, din Prince d'Orange II și Tripole, din Métropole.

Aparținând d-nei Th. Marinescu

FRISCA, e. m., născută în 1937, din Frunziș și Hai, din Drac.

Aparținând d-lui căpitan Maxim

FLOREAL, a. m., yearling, născut în 1938, din Nuntaș și Frascita, din Sir Douglas.

HODORONC TRONC, a. m., yearling, născut în 1938, din Defensor și Hanza, din Bon Jeloud.

Aparținând d-lui maior Moisescu

CORINA, e. m., născută în 1935, din Prince d'Orange II și Csintalan, din Tamar.

TUGUILA, a. m., născut în 1937, din Ghiaur și Bonita, din Tamar.

Aparținând d-nei V. Z. Nicolau

CINEVA, e. r., născută în 1937, din Vadita și Csinos, din Torloisk.

Aparținând d-lui A. Niculescu

TALALKA, e. r., născută în 1936, din Otranto și Litle Petdin Pazman.

Aparținând d-nei V. Z. Nicolau

RECAMIER, e. r., născută în 1933, din Caissot și Raba, din Wööl Winder. Iapă de prăsilă.

Aparținând d-lui căpitan I. Palifionescu

NOAPTE BUNA (ex Napfény II), e. m., născută în 1930, din Balbinus și Notavege, din Lirht Hand. Iapă de prăsilă, bătută cu Prince d'Orange II.

Aparținând d-lui G. Ricci

HOP ȘI EU !, j. m., născut în 1930, din Drac și Gouvernante din Cargill.

Aparținând d-lui locot. M. Săvescu

SURIOARA, e. m., yearlingă, născută în 1938, din Leander și Dodoi, din Favara.

Aparținând d-lui S. Schwartz

LECAUDE, a. m., născut în 1937, din Sherzo și Face Valne, din Orpheus.

Aparținând d-lor I. Bottea și locot. C. Șeicaru

MELITA, e. m., născută în 1936, din Nuntaș și Mimoza II, din Metropole sau Hari Janos II.

Aparținând d-nei E. Stratilescu

BALYHOO, e. m., născută în 1936, din Nuntaș și Bénédictine, din Nubier.

Aparținând d-lui Gr. Teodorescu

MICSUNEA, e. m., născut în 1936, din Nuntaș și Moonlight, din Cargill.

Aparținând d-lui B. Toth

MESTERUL MANOLE, a. m., născut în 1935, din Vadita și Margo, din Radoteur.

BUCURIA MEA, e. m., născută în 1937, din Ghiaur și Bonna Ventura, din Texel.

Consfătuirea proprietarilor de trăpași

Eri după terminarea alergărilor, proprietarii de trăpași au ținut o consfătuire în hotărârea oficială. A prezidat d. inginer I. Matak. D-sa a dat o serie de relațiuni în legătură cu licitația care va avea loc Duminica viitoare.

Azi la Băneasa

● **ALERGĂRILE încep la orele 13.30 precis.**

EVENTUL va funcționa în următoarele curse: a doua cu a treia (premiul Holtei și premiul Murat) și a patra cu a cincea (premiul Electra și premiul D. Gr. Ghica).

ERI LA BANEASA TRAP

Joppa Hanover, intr'un impresionant sfârșit de cursă, a dispus de Dorka, în premiul Chianti

Cote mari, dintre care trei, cu trei cifre. Prokator a reintrat victorios. Fischer și Cerkasov au câștigat câte două curse

Nu exagerăm cu nimic, dacă afirmăm că reuniunea de eri de la Băneasa Trap, s'a apropiat de perfecțiune. Nu au lipsit niciunul din punctele de atracție, care fac reușita unei reuniuni. Astfel, amatorii de cote mari au fost la fel de satisfăcuți, ca și amatorii de spectacol.

JOPPA HANOVER

Despre excelenta iapă a contesei Benckendorf am avut totdeauna numai cuvinte de bine.

CERCASOV
a câștigat două curse

Niciodată nu am precupețit calificativele la adresa ei, căci le-a meritat pe deplin. Este un fel de „L'Aouzelle" a trapului nostru cu o singură diferență: L'Aouzelle fuge pe tot parcursul, bate cu cinci lungimi și e reținută la finish, în timp ce Joppa Hanover e reținută pe tot parcursul, e întinsă la finish și bate cu un cap. Ultima tactică este foarte spectaculoasă.

Eri Joppa Hanover a fost condusă clasic. Pe prima parte a parcursului, trei personaj: la finish pulmann, iar consecința a fost o victorie netă de o lungime, asupra iepei maghiare, Dorka, căreia îi dădea 100 de metri.

CEILALTI CAȘTIGATORI

In premiul Pomerania, Harry Boy, plecând din fruntea plutonului și beneficiind de o condiție bună, a repurtat o victorie destul de ușoară.

Princesse Axtell și Bistricioara, primele două sosite în premiul Silezia, au marcat importante salturi de valoare. Prima s'a remarcat la finish, iar cealaltă în parcurs. Raymer a transformat-o mult în bine pe Bistricioara.

Winsome Josedale nu mai fugise de mult, așa că doar galopuri i-au fost deajuns ca să o scoată din cursă, în premiul Ostmark. A câștigat Valentio, după o cursă din cap în cap.

Urganda, neavând prea multi cai de ocolit și fiind condusă cu prudență și-a însușit ușor premiul Bavaria. Ialpug a galopat în ultimul ocol, pierzând teren prețios.

Clifford Hanover a reușit să câștige premiul Westfalia, la fel cum a terminat victorioasă și Joppa Hanover. In linia dreaptă și de puțin. Stil Cerkasof.

Prokator a reintrat victorios în premiul Prusia. O victorie repurtată pe prima parte a parcursului, căci la finish s'a găsit în dificultate, o consecință a îndelungatei absențe după hipodrom.

Premiul Saxonia *i-a revenit iepei Makrele, după o cursă inteligentă din cap în cap. Spunem inteligentă, pentru că Fischer nu a forțat-o nici un moment, păstrându-i aceeași acțiune pe tot parcursul. O iapă capricioasă, Makrele galopează ori de câte ori este forțată.*

PROFESIONIȘTII ZILEI

Câte două curse au câștigat eri la Băneasa Trap, conducătorii Cerkasof și Fischer.

Primul cu Joppa Hanover și Clifford Hanover, furnizând cele mai spectaculoase alergări ale zilei, iar Fischer cu Prokator și Makrele.

Driverul austriac a fost în ultimul timp urmărit de ghinion. Este deci în revenire de formă.

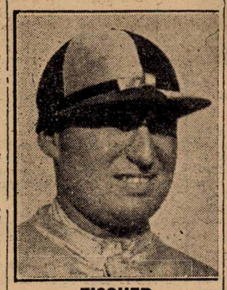

FISCHER
a câștigat două curse

PRINCESSE AXTELL (Sixtus și Peggy) aparține d-lui I. Franc și este antrenat de I. Corol.
Primă de crescător lei 900 d-lui I. Franc.
Cotele: Tribună 203; 28, 14, 18. Peluză 121; 20, 14. 19.
Event: Tribună 633. Câmp peluză 1175.

845. Premiul OSTMARK — Conditie (15) 12.000, 3700, 1500, 800 lei

830	VALENȚIO	1	2160	3.17¹	1.31¹	Crainic	38	46
837	Havana	2	2200	17³	29³	Andreyewsky	56	65
837	Brebenea	3	2160	18³	32	Gradaev	112	79
683	Winsome Josedale	4	2200	19³	30³	Cercasov	16	15
841	Nation		2189	21³	32³	Grădjănescu	209	265
837	Bruma II		2160	25²	35²	Lucan	154	165

VALENȚIO (Buchdrucker și Valencia) aparține d-lui Gh. Iordănescu și este antrenat de Gh. Crainic.
Primă de crescător lei 1200 d-lui Iang. I. Matak.
Cotele: Tribună 38 23, 25. Peluză 46; 25, 24.

846. Premiul BAVARIA —Handicap ((15.23) 9000, 2300, 1000, 700 lei

839	URGANDA	1	2140	3.29³	1.38	Zabelin	43	36
819	Ialpug	2	2160	30³	37³	Fischer	36	33
839	Print Worthy	3	2120	31³	39³	Crotenco	31	43
840	Paj Axtell	4	2200	32	36⁴	Corol	31	43
832	Pan Worthy		2200	36³	38³	Borisiac	147	134
839	Dudu Gordon		2140	38⁴	42³	Gaidaev	67	66
832	Puica		2220	39³	38⁴	Cristodorescu	230	260
839	Giovinezza II		2160	32³	38⁴	Podoleacov	59	52³
827	Turia		2140	42⁴	44¹	Slobozenco	—	—²
839	Furor		2100	—	—	Dumitrescu	—	—³

¹) Dist. V pt. mers neregulat
²) Dist. pt. mers neregulat
³) Dist. pt. mers neregulat

URGANDA (Ardonis și Motty Maris) aparține d-lui P. Lazăr și este antrenată de I. Zabelin.
Cotele: Tribună 43; 17, 15, 20. Peluză 36; 13, 14. 17.
Event: Tribună 235. Peluză 737:10 lei.

847. Premiul CHIANTI — Record (15,47) 14.000, 4000, 2000, 1000 lei

814	JOPPA HAN.	1	2320	3.16¹	1.24¹	Cercasov	—	—
831	Dorka	2	2220	16²	28⁴	Grünwald	26	26
818	Gruia	3	2260	16	27	Andreyewsky	28	22
831	Jarvis	4	2200	18	30	Ghinea	43	46
788	Kundry		2260	20³	28²	Dobrescu	41	46
831	Pock		2240	22¹	80⁴	Gaidaev	103	153

JOPPA HANOVER (Peter the Brewer și Sister Bertha) aparține Contesei E. Benckendorff și este antrenată de N. Terehov.
Cotele: Tribună 29; 17, 15. Peluză 26; 13, 13.

848. Premiul WESTFALIA — Performanță (16,09) 9000, 2300, 1000, 350, 350 lei

896	CLIF. HANOVER	1	2160	3.31¹	1.37¹	Cercasov	—	—
840	Diadia Lui	2	2200	31⁴	36⁴	Raymer	39	47
839	Crăiasa	3	2140	32	39¹	Dobrescu	46	43
836	Pusa	4	2120	33³	40⁴	Borisiac	26	37
789	Zarzăr		2200	33⁴	37¹	Szabo	70	44
813	Cilly Hanover		2160	43⁴	43¹	Pavlic	69	57
798	Lilia		2120	44²	45⁴	Slobozenco	177	176
798	Tais		2220	47²	43⁴	Voronin	165	250
832	Columbus		2140	—	—	Grünwald	—	—¹

¹) Dist. pt. mers neregulat

CLIFFORD HANOVER (Chlumet Chuck și Queen HaHnover) aparține Herghelei Banloc și este antrenat de N. Terehov.
Cotele: Tribună 39; 28, 37. Peluză 47; 30, 25.
Event: Tribună 173. Peluză 206.

849. Premiul PRUSIA — Handicap (16,32) 12.000, 3700, 1500, 800 lei

	PROKATOR	1	1740	2.37¹	1.20¹	Fischer	314	195
841	Theodora	2	1740	38	30⁴	I. Bordei	70	50
781	Antrag	3	1780	38⁴	29¹	Grünwald	26	36
841	Wodka	4	1720	38⁴	32⁴	Cercasov	89	75
816	Catinca		1700	39⁴	34¹	Ghinea	340	466
842	Blondella		1740	40³	32¹	Gram	90	57
841	Kanada		1760	43²	33	Gaidaev	36	54
831	Ieroșca II		1700	—	—	Szabo	558	525
816	Luntraș		1740	—	—	Dumitrescu	1015	524
831	Pleava		1740	—	—	Pavlic	87	102
841	Viitor		1760	—	—	Slobozenco	122	167
828	Gondo'at II		1820	—	—	Grădjănescu	36	54

¹) Dist. XII pt. galopuri repetate
²) Dist. VIII pt. galopuri repetate
³) Dist. pt. mers neregulat

PROKATOR (E Colcrado și Pro Patria) aparține d-lui P. Velluda și este antrenat de proprietar.
Cotele: Tribună 314; 79, 17, 22 Peluză 195; 51, 18, 21
Event: Tribună 2875. Peluză 178 câmp.

850. Premiul SAXONIA — Handicap 16,53) 10.000, 3000, 1200, 800 lei

840	MAKRELE	1	2120	3.21¹	1.35	Fischer	34	46
843	Spic	2	2160	21³	33⁴	Ghinea	111	83
833	Extra	3	2160	22³	33⁴	Pavlic	24	26
833	Durdulia	4	2140	23⁴	35¹	Corol	162	258
833	Oborean		2160	25²	35³	Crainic	78	45
833	Peter Worthy		2140	26⁴	36⁴	Christodorescu	222	405
974	Pinkerton		2120	27	37¹	Gavrilescu	363	243
835	Busuloc		2180	28³	35⁴	Moldovan	453	327
840	Tufănica		2160	35	39⁴	Gaidaev	206	106
841	Handicap		2100	35²	37⁴	Borisiac	213	386
859	Elixir		2100	39⁴	44⁴	I. Russ	6055	2130
837	Dorna		2160	39⁴	41³	Tcderaș	222	405¹
824	General Worthy		2100	—	—	Crotenco	253	193³
833	Leu		2180	—	—	Marcenco	—	—¹

¹) Dist. XII pt. galopuri repetate
²) Dist. XIII pt. galopuri repetate
³) Dist. pt. mers neregulat

MAKRELE (Mandarine și Viene V.) aparține d-lor St. și O. Filipescu și este antrenată de L. Grünwald.
Cotele: Tribună 34; 13, 15, 13. Peluză 48; 16, 16, 14.

Rezultalele tehnice

843. Premiul POMERANIA — Condiție (1/2) (14,10) 9000, 2300, 1000, 700 lei

824	HARRY BOY	1	2120	3.20³	1.34⁴	Ghinea	310	284
815	Aluniș	2	2160	23⁴	34¹	Szabo	20	23
831	Ghimp	3	2220	23⁴	31⁴	Slobozenco	41	37
820	Zenit	4	2180	26²	34⁴	Fischer	134	157
840	Elena		2140	28	37³	Brânzea	164	130
834	Peter Gordon		2160	29⁴	36⁴	Crctenco	1316	628
824	Cumdriu		2140	32¹	39³	Grădănescu	939	1046
771	Luminița		2080	39⁴	45⁷	Litvinîuc	1128	1046
824	Sorana		2160	29¹	36⁴	Andreyewsky	218	392¹
840	Dâmb		2120	—	—	Dobrescu	33	33²

¹) Dist. VII pt. mers neregulat
²) Dist. pt. mers neregulat

HARRY BOY (H. P. și Proza) aparține d-lui M. Pântecan și este antrenat de Gh. Ghinea.
Primă de crescător lei 900 d-lui I. Köpe.
Cotele: Tribună 310; 51, 12, 14. Peluză 184; 32, 14, 18.

844. Premiul SILEZIA — Condiție (1/1) (14.35) 9000, 2300, 1000, 700 lei

836	PRINC. AXTELL	1	1700	2.49¹	1.39¹	Corol	103	122
839	Bistricioara	2	1780	50	35³	Raymer	23	29
839	Tara	3	1740	50²	37³	Drăgotescu	75	79
813	Hispano	4	1820	52²	34³	Ghinea	100	199
839	Bănuța		1700	53	41³	Gram	131	207
839	Fusta II		1680	56⁴	46⁴	Slobozenco	154	399
836	Uraca		1660	59⁴	45³	Moldovan	243	243
784	Union		1680	3.06²	51³	Zabelin	263	243
836	Speranța		1720	11⁴	51⁸	Iurca	282	621
834	Don		1780	2.50¹	35⁸	Pavlic	22	25¹
836	Iarba		1700	54⁴	42⁸	Lucan	101	99⁸
839	Lăntar		1700	—	—	Szabo	—	—

¹) Dist. III pt. galop sosire
²) Dist. VII pt. galopuri repetate
³) Dist. pt. mers neregulat

CROSS-COUNTRY

Astăzi se dispută campionatul regional

Lupta se anunţă extrem de disputată

De pe hipodromul Băneasa-Trap se va da astăzi plecarea în cele două campionate regionale de alergare pe teren variat, la care se mai adaugă o cursă „premieră" deschisă pentru fete.

Deşi n'am avea motive prea tari, totuşi suntem convinşi că astăzi vom asista la o reeditare a curselor de mare envergură la cari am avut prilejul să asistăm în trecutele sezoane.

Intr'adevăr, actualmente crossul bucureştean trece printr'o criză, determinată de nenumăraţi factori, dintre cari cei mai importanţi sunt concentrarea unora din atleţi şi hotărîrea stadiştilor de a nu participa la nicio manifestaţie de acest fel pe tot sezonul.

Şi cu toate acestea avem convingerea că astăzi la Băneasa-Trap şi în împrejurimi vom vedea aceleaşi lupte înteţite pentru victorie şi aceiaşi afluenţă de concurenţi ca în vremurile de „aur" ale crossului din Capitală.

Vremea bună care a binevoit să gratuleze pe bucureşteni de câteva zile, prevede că nici azi nu ne va uita. Şi acest lucru e extrem de important. Atrage lumea şi îmbie pe alergători să înfrunte în acest cenuşiu toamnatec cu soare timid distanţa unui traseu minunat ales.

Şi apoi astăzi alergătorii Capitalei vor purta cu ei pioasa evocare a neuitatului Nae Mărăscu, căruia, la aceiaşi oră, la Bellu, unde odihneşte veşnic, după o viaţă scurtă dar sbuciumată consacrată exclusiv sportului atletic şi în special cross-ountry-ului, i se desveleşte un baso-relief..

O ORGANIZARE APUSEANA

Liga îşi dă rar examenul. Dar de atâtea ori ţine să şi-l ia cu „magna cum laude". Astăzi dă un nou examen şi după cum suntem informaţi, nu ne va dezilucziona.

Au pus la punct, până în cele mai mici amănunte, un program de ordin technic care să mulţumească chiar pe cei mai exigenţi.

Câteva camere încălzite, proprietatea sec. Hipice Române, care de atâtea ori s'a arătat generoasă cu crossul, au fost puse la dispoziţia alergătorilor pentru echipare. Deasemenea după concurs li s'au asigurat câte un duş şi un ceaiu cald reconfortant.

CINE VOR FI LEADERI ?

In crossul seniorilor Radu Ioniţă se impune ca un câştigător cu şanse sută la sută.

Pentru locul următor lupta va fi mai înteţită. Tărătreanu şi Iosif Comănescu sunt cei doi aspiranţi, cari cu şanse sensibil egale ţin tot atât de mult să nu cedeze.

Cursa juniorilor are şi ea, la rândul ei, „sigurul" ei. Acesta este viforistul Dumitru Tâlmaciu, care acum nu are contra candidat.

Avem azi însă prilejul să-l revedem pe Râsnoveanu (l-am şi uitat...) care ne anunţă că-i pus la punct cu antrenamentul şi are impresia că va reedita cursele lui frumoase.

Vom vedea cât sunt de adevărate spusele lui.

IOSIF COMANESCU
cel mai vechi concurent al cross-ului de azi

La cursa fetelor nu putem da un pronostic. Nu cunoaştem pe concurente şi mai ales — şi aceasta-i lucru mai grav — dacă au un antrenament special. Am mai spus-o şi altă dată, tot aci, că nu era potrivită această cursă.

Dealtfel vom mai reveni asupra acestui lucru.

NUMEROASE PREMII

Organizatorii s'au îngrijit şi de acest lucru. Au fost puse în luptă numeroase premii, extrem de utile, cari vor avea darul să deschidă şi mai mult pasiunea de a învinge.

Iată premiile cari vor distinge pe cei mai buni :

Primii trei clasaţi din fiecare cross vor primi plachetele Ligii de campioni regionali, iar următorii şapte diplome. Cluburile câştigătoare vor primi la crossul fetelor *Cupa Ligii „Muntenia"*, la crossul juniorilor *Cupa „Dan Ionescu"* donată de d. Ion Ionescu-Bamublete şi la crossul seniorilor *Cupa „Vasile Trestioreanu"* donată de d. Vasile Trestioreanu.

TRASEUL CONCURSURILOR

Teatrul alergărilor celor trei crossuri va fi următorul :

Cross-ul fetelor pe distanţa de circa 1 km. se va alerga pe pista Hipodromului Băneasa Trap.

Cross-ul juniorilor pe distanţa de circa 5 km. se va alerga pe următorul traseu : Plecarea din faţa tribunei Hipodromului Băneasa Trap — un tur de pistă — eşirea pe poarta din fund spre Hipodromul Băneasa Galop — Şos. Bucureşti-Târgovişte — peste linia ferată până la arătură — la dreapta prin arătură — la dreapta pe marginea lacului până la Biserică — la dreapta pe lângă Biserică pe Şos. Bucureşti — Ploeşti — Vila Minovici — Hipodromul Băneasa — intrarea pe aceeaş poartă, un tur de pistă sosirea în faţa tribunei.

Cross-ul Seniorilor pe distanţa de circa 7 km. se va alerga pe următorul traseu ; plecarea depe Hipodromul Băneasa Trap — un tur de pistă — eşirea pe poarta din faţă pe b-dul Mărăşti — la stânga pe str. P. S. Aurelian — la stânga pe Şos Kiseleff-Strand — la dreapta pe Şos. Bucureşti-Ploeşti — Vila Minovici — la stânga pe lângă Biserică până la marginea lacului — pe marginea lacului până la arătură — la stânga pe Şos. Bucureşti-Târgovişte — Hipodromul Băneasa — intrarea pe aceeaşi poartă un tur de pistă — sosirea în faţa tribunei.

JURIUL CONCURSULUI

Juriul de onoare : Preşedinte Ion Ionescu-Bambulete. Membrii : Vasile Trestioreanu, avocat Mircea Ionescu, profesor Ion Simionescu, avocat Miron Eliade, Nicolae Turcu, Neagu Stan, Ion Gavrilă şi M. Kellermann.

Juriul technic : Directorul concursurilor şi judecător arbitru Ion C. Petrescu, preşedintele ligii.

Cronometrori: Thedor Popovici, C. Leoveanu, Aurel Ianculescu, Eugen Stoian şi ing. Ion Lăzărescu.

Judecători la sosire: Titus Ianculescu, Ion Paraschivescu şi Aurel Lupan.

Comisari de parcurs : Christache Iordănescu, N. Tacorian, G. Yost, Theodor Lambru, Vasile Georgescu, Nicolae Voicu, Aurel Crăciun şi Gogu Vlădescu.

INSTRUCŢIUNI

— Concurenţii şi delegaţii de cluburi trebue să fie prezenţi pe Hipodrom la ora 9 pentru a face înscrierile din timp şi primi numerile, întrucât plecarea se va da la ora anunţată programul nepermiţând nici un fel de întârziere.

— Odată cu înscrierea şi plata taxei fiecare delegat de club va primi dela secretarul Ligii bonul pentru ceai.

— Ţinuta concurenţilor trebue să fie curată, fiecare trebue să aibă tricou, pantofi fără cuie şi chiloţi. Nu se admit concurenţi fără pantofi.

Plecarea în crossul juniorilor se va da la ora 10,30, în crossul seniorilor la ora 10,50 iar în crossul fetelor la 11 precis.

Inscrierile se fac pe teren până la ora 10 când va începe distribuirea numerilor de către d. Gh. Vasilieff. Taxa de înscriere este de lei 20 de echipă şi 5 lei individual .

Un club poate înscrie maximum trei echipe.

Leonida şi Victoria

şi-au anunţat formaţiile pentru crossul de astăzi

Iată formaţiile pe care le vor prezenta în campionatul regional de cross-country cluburile Leonida şi Victoria.

Clubul Victoria, de sub conducerea d-lui I. C. Petrescu, va prezenta următoarea formaţie :

FETE : Sica Grozoiu, Nutzi Grozoiu, Marioara Bădârcea, Marioara Bruckner.

Juniori : Radu Simionescu, Niculae Popa, Victor Antonescu, Gică Popescu, D-tru Tănăsescu, Tănase Stoica, Niculae Brunea, Niculae Marinescu şi Romeo Moldoveanu.

Seniorii : Gică Teodoriu, Nellu Stănescu, Costel Ionescu, Costel Şerbănescu, Gică Bădescu, D-tru Minculescu, Gh. Marinescu şi Gh. Coşotă.

Atleţi mai sus notaţi sunt rugaţi a fi prezenţi azi 19 XI a. c. ora 9 fix pe Hipodromul Băneasa Trap.

Orice lipsă va fi aspru sancţionată.

Clubul Leonida, va fi reprezentat de următorii alergători:

Beltic Petre, Kicion Şarvaş, Tucă Vasile, Tănase Gh., Ionescu Tudor, Căpitanu Petre, Zamfir Gh., Cotruţă Gh., Cunete C-tin, Ţonea C-tin, Ciobotaru Gh., Maleescu Ion, Ciuri Ladislau, Orincanu Moise, Tufa Teodor, Spirescu Vasile, Vasilescu C-tin.

GIMNASTICA

In prezenţa d-lui von Tschammer und Osten şi a conducătorilor sportului românesc, s'a desfăşurat o frumoasă demonstraţie de gimnastică

Demonstraţia studentelor dela A. N. E. F. la B. N. R.

In programul de recepţie şi vizite organizate în cinstea E. S. von Tschammer und Osten, s'a desfăşurat ieri, în sala de gimnastică a Băncii Naţionale, o frumoasă demonstraţie de gimnastică, organizată de Academia Naţională de Educaţie fizică.

Au asistat la această festivitate d-nii:

Mitiţă Constantinescu, ministrul Finanţelor şi guvernatorul Băncii Naţionale, E. S. von Tschammer und Osten, conducătorul sportului german, general V. Dombrowski, primarul Municipiului Bucureşti, E. S. Fabricius, ministrul Germaniei la Bucureşti, G. Plagino preşedintele U.F.S.R., A. Cantuniari, secretar general U. F. S. R., Neagu Boerescu, director general U. F. S. R., M. Savu vicepreşedinte U. F. S. R., generai dr. C. Michaelescu, directorul A. N. E. F.-ului, general V. Bădulescu profesor A. N. E. F., Karl Diem secretarul general al Comitetului Olimpic German, Eugen Savu fost ministru, Oţoiu membru în consiliul de administraţie al B. N. R., R. Dudescu şeful serviciului arhitecturii, M. Puşcariu, director în A. N. C., Cheaupourouge, Kesser A., şeful de presă al lui Tschammen von Osten, Bălan din B. Naţională, Iorgu Arsenie, V. Roşală, etc.

CUM S'A DESFAŞURAT PROGRAMUL

D. Oţoiu, în numele consiliului de ad-straţie a B. N. R., salută prezenţa conducătorului sportului german în noua sală de gimnastică a Băncii Naţionale.

Apoi a urmat programul de gimnastică, sub conducerea d-nei cpt. Bârsănescu. Studentele dela A.N.E.F. au executat un program de gimnastică ritmic, după care d. V. Roşală cu echipa de studenţi a executat un program de gimnastică suedeză.

Demonstraţia a luat sfârşit cu un dans original executat de studentele A. N. E. F.-ului sub conducerea d-nei Vera Ciortea.

După terminarea festivităţii E. S. von Tschammer und Osten a felicitat pe conducătorii programului de gimnastică.

In sala de conferinţe a Băncii Naţionale s'a servit asistenţei un bogat bufet.

Tariful de publicitate al ziarului UNIVERSUL

(CATEGORIA IV)

LINIA CORP		5
Dela 10-1000 linii Lei		9
Dela 1000 linii în sus	„	7,50
Anunţurile colectorilor de loterii	„	10
Bilanţuri, convocări, notificări etc.	„	30
Ştiri artistice, judiciare, şcolare	„	15
Informaţiuni comerciale minimum 5 linii	„	17,50
Informaţiuni financiare minimum 5 linii	„	17,50
Informaţiuni colectori de loterii	„	20

Ping Pong

Azi, al doilea concurs al sezonului

Azi în sala Macabi, în regia clubului gazdă, se dispută un interesant concurs dotat cu numeroase premii. Atracţia concursului este că azi vom avea ocazia să admirăm pe „aşii" cat. I-a pentru prima oară în acest sezon. Deasemenea tot astăzi se dispută a XIV ediţie a cupei handicap de mare succes „Gaston".

Pe lângă aceste două categorii se vor disputa probe şi pentru cat. II, III şi începători.

La cat. I va participa toată „elita" ping-pongului bucureştean.

Câştigătorul este un mare semn de întrebare. Totuşi din ei se desprind câteva nume ca Naumescu, Hagi Vasiliu, Macovei, Lichträger, Lucian, Schapira, etc.

Regretăm absenţa lui Cibi Erös care cucerise multe satisfacţii în acest sport. E problematică apariţia lui Victor Vladone stabilit — se pare — în Capitală. In ediţia de luna aceasta a cupei handicap „Gaston" vor participa şi jucătorii de cat. I reţinuţi în ediţia trecută de transferări. Mai mulţi concurenţi au şanse să şi-o adjudece în mod definitiv.

Va fi câştigătorul un „as" sau unul din cat. inferioare ajutat de handicap?

Concursul începe dela ora 9 dim. în sala Macabi str. dr. Iuliu Barasch (prin calea Văcăreşti) tramvai 1, 19.

ciclo-cross

„Vreau să-l înving pe Tâlmaciu, tocmai în specialitatea lui: fuga pe jos", a declarat Tudose, încrezător în el

Tâlmaciu vizează victoria iar Radu Ioniță vrea să fie... băiat deștept

Tâlmaciu, Tudose, Radu Ioniță, Someșan, Vasiac, Nicolaescu, Nemeș, Gnat Petre, V. Ioniță, Gionea, G. Grigore, N. Niculescu, M. Stăncuț și Grigorescu, iată alergătorii care vor lua plecarea astăzi în a 7-a ediție a „Cupei Universul".

Un lot nu prea numeros, — 14 înscriși — dar, în bună parte select. Cifra aceasta modestă, — 14 — este justificată, prin absența multor elemente de valoare care nu iubesc această variantă a ciclismului decât ca spectatori, ei mulțumindu-se să-și pună „mașina" în cui, odată ce ultima probă rutieră a fost consumată. Iar alții nu vor să se... șifoneze alergând pe noroi, peste câmpuri, bălți și șanțuri.

Dar, în fond, dincolo de orice argumente și explicații, se poate ascunde teama de un sport foarte dur, brutal chiar pe alocuri, prin eforturile pe care le cere și, ceeace-i principal, foarte puțin imbietor prin însuși faptul că se aleargă, de obiceiu, pe o vreme urîtă. Ziua de azi, face excepție (așa cel puțin promitea la ora când scriam aceste rânduri).

Un „ciclo-cross" deci, repetăm e o întrecere foarte dură reclamând o serie de însușiri care nu stau la îndemâna oricui: fuga pe jos, abilitate, suplețe la sărit garduri, la strecurarea prin locuri dificile, etc., etc.

TREI VEDETE

Tâlmaciu, campion de specialitate, se prezintă la start după un bogat sezon atletic, având de spus un cuvânt hotăritor, pe porțiunile de acoperit pe jos. Numai că lipsa unei activități cicliste pe aproape 7 luni îi poate fi fatală, pe parcursul de acoperit pe bicicletă.

Tudose, ale cărui jonglerii, in astfel de curse, amuză și impresionează, are o misiune grea astăzi și va fi omul declanșării luptei decisive.

Radu Ioniță, un „ciclo-cross"-ist bun care dacă va ști să fie mai iute la încălecat și descălecat, — un punct esențial pentru obținerea unei performanțe alese, o victorie chiar, — este egalul celor doui de mai sus.

TALMACIU VIZEAZA VICTORIA

Bine pregătit, Tâlmaciu vizează victoria. Îi convine de minune traseul și și-a formulat dinainte punctele strategice unde e convins că atacul hotăritor va izbuti. Cât privește însă porțiunile de acoperit pe bicicletă, n'are decât o singură țintă: să nu piardă contactul cu Tudose.

N. R. Cam greu, foarte greu chiar, dar nu imposibil.

„VREAU SA-L INVING PE TÂLMACIU TOCMAI IN SPECIALITATEA LUI: FUGA PE JOS"

Astfel ne-a declarat Tudose, bazându-se pe respectabilul său compas, la fuga pe jos.

Desigur este o ambiție, nu prea modestă, de a scăpa de Tâlmaciu tocmai acolo unde acesta se simte mai în largul său.

Iată două veleități: a lui Tâlmaciu și Tudose, din ciocnirea cărora ne așteptăm la o luptă de toată frumusețea, al cărui sfârșit e greu de precizat.

„CAND DOI SE CEARTA"... al treilea câștigă: așa sună o veche zicală pe care Radu Ioniță vrea s'o aplice pe teren.

Cu alte cuvinte el „vrea să fie băiat deștept", cum se exprimase deunăzi, cursa lui rezumându-se la o îndeaproape urmărire a celor doi favoriți,

TUDOSE

pândind momentul prielnic în care să profite de cearta celor doi.

Interesant, nu? Ca proect, firește, dar mai este un lucru: realizarea.

„OUT-SIDE"-RII

La acest capitol citâm pe Someșan, bun la fuga pe jos, Nicolaescu, cu reale însușiri la „ciclo-cross", Gh. Vasiac, capabil de o figură frumoasă și, eventual, Nemeș.

Aceștia constituie primul obstacol pe care cele trei vedete ale cursei vor trebui să-l treacă mai înainte de a aranja socotelile lor.

TUDOSE FAVORIT

Iată un subtitlu care apare inevitabil și normal. Tudose, în ciuda oricăror intenții, cât de eroice ar fi ele, din partea adversarilor săi, rămâne favorit până la proba contrarie, pe teren. Probă care, trebuie consemnat, este foarte greu să se producă în cazul unei normale desfășurări a cursei.

In cazul acesta, el va fi urmat de Tâlmaciu și Radu Ioniță, pentru locul patru încingându-se o războire de mama focului între: Someșan, Vasiac și Nicolaescu, din care, se pare Someșan va ieși cu fața curată.

De reținut: plecarea la ora 10 din fața ziarului „Universul" sosirea în jurul orei 11, în șos. Jianu, garajul „Leonida".

— em. i. —

MARȘ

SUEDIA a învins NORVEGIA la mars

Oslo, 18. — Matchul de marș între echipele Suediei și Norvegiei a dat următoarele rezultate:

25 km.: 1. Sponberg (N.) 2 ore, 32 s.; 2. Anderssen (N.) 2 ore, 3 m. 31 s.

10 km.: 1. Michaelson (S.) 44 m. 6 s.; 2. Rundlof (S.) 47 m., 25 s.

Citiți zilnic Universul Sport

Tratați blenoragia...

dela început: veți evita astfel ca ea să nu devină cronică și să nu se eternizeze. Blenoragia este o maladie contagioasă produsă de un microb: gonococul lui Neisser asemănător oarecum cu niște boabe de fasole reunite câte două la o mică distanță prin fața lor concavă. Acest microb se găsește în celulele mucoase și în puroiu: el poate chiar să circule în sânge și să contamineze organele vecine cauzând orchită, metrită, salpingită. Doui excelenți practicieni, Dl. Dr. Henry Labome și Dl. Dr. Maldès, în memoriile lor, au stabilit precis marea valoare terapeutică a produsului Pagéol, remediu modern și specific al blenoragiei care scurtează repede durata scurgerei și în același timp îi modifică natura.

(ss) Dr. Renouard

La farmacii și droguerii

BOX

Boxeurii, prizonieri de război

O altă latură ciudată a situației internaționale. Sunt în Anglia destui boxeuri germani prizonieri de război. FIBA federația engleză de box, a sesizat situația echivocă a acestora, scriind lui Amateur Boxing Union și întrebându-l dacă poate veni în ajutorul boxeurilor germani.

Mai mult chiar, FIBA s'a pus în legătură cu celelalte federații ale țărilor beligerante cerându-le răspunsul dacă vor să acorde același ajutor prizonierilor lor.

După exemplul acesta federațiile de football, de ciclism vor putea întreprinde utile opere de asistență.

In orice caz inițiativa FIBA-ei este interesantă și umanitară.

BASKET-VOLLEY-BALL

Ultima etapă a campionatelor pe teren descoperit

Astăzi se va disputa ultima etapă a campionatelor de basket și volley ball pe teren descoperit. Cu finalele „Cupelor F. R. B. V.", aceste competiții de mare succes, vor fi terminate, fiecare câștigător fiind răsplătit cu câte o cupă frumoasă.

Pe terenul Velodrom, începând dela ora 10 precis, se va disputa matchul Avântul Sportiv-Macabi, pentru finala „Cupei F.R.B.V.".

Aceste echipe au mai jucat de două ori, fiecare având o victorie, astfel că această cupă va fi atribuită formației învingătoare. Jocul va fi trei din cinci seturi și se va disputa cu handicapuri. Avântul Sportiv are —5, iar Macabi —3. Ambele echipe vor prezenta formațiile complecte, astfel că matchul se va juca în condiții foarte promițătoare.

Va arbitra d. Grigore Avachian.

Tot pe terenul Velodrom va juca Sportul Studențesc și Radu Vodă.

Această cupă este de asemeni cu handicapuri, astfel că Sportul pornește dela —10, iar Radu Vodă dela —2.

Acest match femenin va avea interesant de urmărit comportarea jucătoarelor din această formație, toate tinere, talentate și cari vor alcătui viitoarele cadre de internaționale. Este știut că Sportul Studențesc a câștigat săptămâna trecută „Cupa Petre C. Angelescu" la basket-ball feminin, după ce s'a comportat foarte frumos. Acum, are în față o echipă la fel de tânără și care cu avantajul handicapului poate însemna un adversar foarte greu de trecut și care poate în cele din urmă să câștige cupa. Celelalte echipe învinse pot mărturisi de valoarea acestei finaliste.

Va arbitra d. Theo Augustide.

Pe terenul Pebe, se va juca la orele 10, matchul finală pentru „Cupa Dan P. Angelescu" între formațiile de categoria II: Venus și Viforul Dacia. Acest match se rejoacă, de oarece la prima finală, Viforul Dacia a făcut contestație și a câștigat rejucarea. Pentru azi, adversarii și-au pregătit echipele cu multă atenție astfel că matchul va fi foarte disputat. Se vor juca trei seturi din cinci.

La sala Inainte vor juca echipele de categoria III-a: Cărămidarii de Jos și Săgeata, pentru locul doi din clasamentul „Cupei 1939" de volley-ball.

Pe terenul Sportul Studențesc se va juca un amical între: Sportul Studențesc și E. F. A., la orele 11.30. Este știut că E. F. A. a jucat în finala „Cupei Petre C. Angelescu" — la basket-ball masculin. Dacă echipele vor juca în formații complecte acest match va fi foarte disputat.

La toate matchurile de basket și volley-ball, străjerele și străjerii în uniformă au intrarea gratuită.

Mike Jacobs se retrage... dar intră în scenă Jack Dempsey

Promotorul american va ceda locul său idolului Americii

După ultimile știri sosite din America, Mike Jacobs ar avea intenția să se retragă din viața pugilistă. Cântecul său de lebădă ar fi organizarea matchului între Joe Louis și Tommy Farr, din Martie viitor, la Detroit.

O CARIERA PUR AMERICANA

Mike Jacobs, a cărui faimă, ca promotor al celor mai mari reuniuni pugilistice din ultimii ani, a devenit universală, și-a început cariera în modul cel mai american posibil. La început, regele sălii dela Madison Square Garden, era simplu vânzător de bilete, la aceeaș arenă. Și, a început cu o serie de speculații din care cea mai simplă era... să-și cumpere singur toate biletele, pentru a le vinde în ajunul reuniunii, cu un preț care îl făcea să accepte orice risc.

MINUNEA NEAGRA, MAREA SA ȘANSA

Dar, marele noroc al lui Mike a fost Joe Louis, pe care l-a dus, din succes în succes, până la titlul mondial.

In ultimul an, faima sa ajunsese atât de mare, încât chiar federația americană de specialitate trebuia să se supună părerilor și chiar... fanteziilor sale

JACK DEMPSEY VA FI NOUL „MATCH-MAKER"?

In cercurile inițiate se afirmă că locul d-lui Mike Jacobs va fi ocupat de Jack Dempsey, care a arătat o pricepere tot atât de mare și pe marginea ringului, ca și pe ring.

Billy Conn își păstrează titlul la semi-mijlocie

New-York, 18. — **Boxeurul american Billy Conn, campion mondial al categoriei semi-mijlocie, a întâlnit aseară pentru titlul său pe challengerul desemnat de I. B. U., boxeurul Lesnevich.**

Intâlnirea s'a disputat în 15 reprize. Din primele momente ale luptei, Billy Conn s'a dovedit mai rapid, mai științific și mai rezistent. El și-a învins adversarul la puncte, cu mare ușurință.

In felul acesta, titlul mondial rămâne în posesiunea sa.

Breack... stop... out

Vechea asociație de box „Turda" își va amenaja în curând o mare sală de box în centrul Capitalei, unde va organiza în cursul iernei reuniuni pugilistice.

După cât se vede maestrul Zamfir Popazu e înțeles că și centrul Capitalei are nevoe de o sală care să fie la îndemâna oricui

ATLETISM

Evocări

Nae Mărăscu

Incercăm să chemăm înaintea ochilor şi 'n adâncul sufletului tău, drag cetitor, anii ce-au fugit, omul care a murit, fără însă a muri în amintirea noastră.

. . . . . .

Suntem în 1914, la campionatele atletice pentru amatori şi şcolari. Mărăscu participă ca elev al liceului Mihai Viteazul şi ca echipier al grupării T.C.R. Rudi Schmetau, mai încercat, îl întrece la garduri şi demifond.

In 1915 însă, Nae Mărăscu este alături de Valianatos, cel mai bun atlet al concursului. Prin patru mari victorii (înălţime, garduri, 1.500 m. şi cursa cu obstacole) el aduce T. C. R.-ului „Cupa A. S. R. Principelui Moştenitor" şi liceului Mihai Viteazul „Cupa Ion N. Cămărăşescu".

La primul cross-country interşcolar — 22 Aprilie 1916 — Nae Mărăscu se clasează primul, învingând pe Eliescu, Kiki Dumitrescu, Muşetescu.

Iar la crossul raţional, iată-l pe Mărăscu alergând pentru o altă grupare, St. Român, neprecuitul lui Stadiu de mai târziu. Cu 25 puncte totalizate, Stadiul câştigă (echipa o alcătuiau: Kiki Dumitrescu, Nae Mărăscu, D. Dimăncescu, Ghiulai).

In 1916 noui concursuri atletice de amatori. Mărăscu cedează la garduri locotenentului Emil Pălăngeanu. La şcolari, în proba în care voia cu orice preţ să învingă, (110 m. garduri), iese întâiul, ca apoi să cedeze iarăşi locotenentului Pălăngeanu dela Soc. Sportivă Mânăstirea Dealului.

Dar o nouă pasiune, fără a o domina pe aceea atletică, se furişează în sufletul lui Nae Mărăscu.

Cu echipa militară română, condusă de maiorul Alex. Manolescu, merge la Paris — 1919 — şi cu Gr. Caracostea, Ţicleanu, Hussar, Crătunescu, Manu şi alţii — joacă în matchurile interaliate de rugby pe stadionul Pershing din Vincennes.

In Franţa, a revenit mai târziu, odată cu Crătunescu, Jean Hussar şi toţi au jucat în echipe franceze pentru campionatul de rugby al Franţei pe 1920.

De câte ori, reîntors în ţară, n'a adus grupări străine, de câte ori n'a scos din buzunar pentru deplasarea acestora? Nae Mărăscu calcula deficite, dar entuziast şi visător, surîdea miilor de spectatori pe care odată şi odată tot îi va aduna rugbyul.

*

Ca să pătrunzi un om nu trebue să stai continuu în jurul lui. E de-ajuns să-l întâlneşti în acele rare momente, în care revărsarea sufletului nărue digul vârstei, al neintimităţii. Intr'unul din aceste momente l-am cunoscut pe Nae Mărăscu, nu pe inginerul Nicolae Mărăscu, ci pe acel Nea Nae, drag tuturor, binevenit pretutindeni.

Ne 'ntorceam noaptea dela Cluj, unde se ţinuseră campionatele naţionale de ştafetă pe 1938. Eram câţiva venusişti şi stadişti într'un vagon de clasa III-a, fără lumină, fiindcă nu funcţionau acumulatorii. In întunerec nu mai eram stingheri, nici tăcuţi. Un zumzăit de stup, în care voci adolescente în schimbare se ciocneau cu voci baritonale, bărbăteşti. Nea Nae, după sbuciumul maratonului, pasionate îndemnuri la victorie, după multe alergături şi-un perpetuum mobile, credeţi că se odihnea comod în clasa II-a? Nu! Şedea cu noi, înghesuit între geam şi Dinu Cristea.

Sus în plasă, cineva doarme dus. Pe fereastra vagonului a izbucnit în noapte sinistru şi măreţ buchetul de flăcări dela Copşa-Mică.

In păcura de-afară jocul aruncă pete roşietice de lumină. Departe ca nişte mărgele înşirate pe firul nopţii, luminile Blajului. Şi-atunci a vorbit Nea Nae...

— Nu-i nimic Dinule (Dinu abandonase la maraton), le arătăm noi ce putem la Balcaniadă.

Vouă băeţi vă mulţumesc pentru felul cum aţi luptat. Uneori vă urechiez eu, dar să ştiţi că atunci o meritaţi. Când sunteţi oameni de treabă mă bucur şi vă sărut...

Şi privindu-l pe Iordache:

— Şi ţie, măi Iordache, ce-ţi mai face nevasta? Copilul s'a făcut sănătos?

Ce însemna Nea Nae pentru Stadiu? Ne-au spus-o stadiştii: părinte, naş, bancă şi numai la urmă conducător. Ne-alungă din cârciumi şi ne trimete în biserică, ne casătoreşte şi ne veghează drumul vieţii.

Un sat atletic, cu teren de rugby, de cross-country, pare mai mult realizarea unei ţări cu tradiţie sportivă. Dar numele satului, Bragadiru, e românesc, numele creatorului, Nae Mărăscu, la fel.

Care a fost răsplata, care-s roadele, care-i situaţia astăzi, preferăm să n'o spunem.

Dar istoria e cel mai bun profesor. Moartea lui Tudor Vladimirescu ne-a adus domnia pământeană. Iar Nae Mărăscu ne va dărui, până şi prin moarte, idealul renunţării la sine, al muncii, ideal care va veghia destinul atletismului românesc de azi, de mâine, de totdeauna.

Virgil Ludu

CICLISM

Răspunsul M. S. Regelui la telegrama alergătorilor ciclişti

D-lui Niculaie Ion Ţapu

pentru alergătorii ciclişti.

Majestatea Sa Regele mulţumeşte alergătorilor ciclişti şi Dvs. pentru omagiile exprimate cu prilejul realizării velodromului.

Directorul secretariatului particular al M. S. Regelui.
Eug. Buhman

S'a ameliorat recordul mondial de viteză pe 100 Km.

Milano, 18. — *Ciclistul italian Andrei Piubello a stabilit un nou record mondial de viteză pe distanţa de 100 km.*

Cursa s'a desfăşurat pe velodromul oraşului.

El a parcurs distanţa în două ore, 22 minute, 41 secunde.

Diverse ştiri

F. R. A. anunţă pentru Luni seara, orele 7½, o şedinţă a comisiei tehnice, în care se vor discuta probleme vitale pentru Atletismul românesc.

*

Tâlmaciu, campion naţional de ciclo-cross, ne roagă să comunicăm că astăzi va concura **individual** deoarece gruparea Leonida nu şi-a respectat angajamentul.

Mai mult chiar, faţă de neînţelegerea grupării căreia i-a dăruit atâtea biruinţi, Tâlmaciu intenţionează să şi demisioneze.

*

● C. S. COMETA convoacă astăzi Duminică 19 Noembrie 1939, orele 8 dim. la sediul său din str. Mihail Pantazi, 8, în vederea antrenamentul, toţii jucătorii dela secţiile baskett şi woley.

Antrenamentul va avea loc sub supravegherea talentatului jucător de boskett Gheorghiu C-tin.

Totodată se primesc înscrieri de membri şi membre, jucători, cari îndrăgesc aceste sporturi.

RUGBY

Astăzi, pe terenurile Velodrom şi T. C. R. continuă matchurile pentru campionat

T.C.R.-Venus şi Vif. Dacia-C.F.R.

matchurile zilei

Pe terenurile Velodrom şi T. C. R. se vor disputa matchurile pentru campionat, din care se vor evidenţia partidele dintre T. C. R. — Venus şi Viforul Dacia — C. F. R.

SPORTUL STUDENTESC R. C. B. ORELE 9,30 ARB. D. ANASTASIADE

Finalistul cupei „General Gabriel Marinescu" va face un frumos antrenament în compania tinerilor R. C. Bişti dacă se vor prezenta.

Victoria nu poate scăpa Sp. Studenţesc care va căuta în matchul de astăzi să-şi pună echipa la punct în vederea finalei.

T. C. R. — VENUS, MATCHUL ZILEI, ORELE 11. ARB. D. C. DINESCU

Pe noul teren din strada Dr. Staicovici se va juca astăzi unul dintre cele mai dusputate jocuri din campionat între T. C. R. şi Venus.

Atât T. C. R. cât şi Venus vor căuta să arate astăzi în faţa publicului, că numai neşansa şi forma trecătoare a jucătorilor din acea zi i-au făcut să nu se claifice în finala cupei „General Gabriel Marinescu".

Ambele echipe au jucători rutinaţi, talentaţi şi bine documentaţi în cunoştinţele acestui joc.

In acest sezon, toate partidele jucate între aceste două puternice formaţii s'au terminat în avantajul Venusului, care întotdeauna şi-a prezentat echipa complectă şi bine antrenată.

T. C. R. are scuza că a jucat handicapat de lipsa unor jucători ca Bârsan, Popa, Ghica, etc. Astăzi va alinia echipa Standard şi va căuta să se revanşeze în faţa Venusului şi să arate publicului că numai marele ghinion nu i-a dat posibilitate să dispute finala cupei lângă Viforul Dacia.

Venus, deşi a fost învins la scor de Viforul Dacia, datorită unei tactice de joc fatale, se prezintă astăzi echipa complectă cu dorinţa de a învinge şi a se instala în fruntea clasamentului de unde cu greu va fi detronat, deoarece în partidele anterioare s'a dovedit că nu este echipă de cupă ci de campionat

Matchul de astăzi, indiferent de cine va învinge, va fi aprig disputat şi spectaculos.

Credem că va învinge Venus, la mare luptă.

Formaţiile probabile:

T. C. R.: Moldoveanu, Dragu, Marinescu, Pană, Popovici, (Ghica), I. Popa, E. Mărculescu Munteanu, Irimia, Ţăranu, Mateescu, Burlescu, Bârsan, Popescu, Zissu.

VENUS: Tofan, Grigorescu, Florea, (Ştefănescu) Dobrescu, Domnescu, N. Anastasiade, Gh. Ionescu, V. Anastasiade, Păcuraru, Solidu Niculescu, Sedey, (Refoiu) Negrea, Georgescu Tănase, Naum.

Matchul va fi condus de internaţionalul Costică Dinescu.

VIFORUL DACIA—C. F. R. ORELE 10 ARB. TITA RADULESCU

Velodromul din Şoseaua Ştefan cel Mare va fi astăzi teatrul unei partide de mare interes între două echipe care se bazează pe elan: Viforul Dacia şi C. F. R.

Viforul Dacia, al doilea finalist al cupei „General Gabriel Marinescu", va căuta în compania feroviarilor pe lângă victorie să-şi pună echipa la punct în vederea finalei.

C. F. R., cu echipa complectă, dacă nu tot timpul matchului cel puţin în repriza I-a, va face zile fripte echipei d-lui Petrică Vereşti.

Viforul Dacia, deşi se bazează pe viteză şi intrări personale, aceiaşi armă ca a adversarului, prin tehnica ce o are componenţii echipei va învinge după un match frumos.

FORMAŢIIL PROBABILE

VIFORUL DACIA: Tileagă, Callistrat, Nicu Nicolau, Gh. Vasilescu, I. Nicolau, Fl. Brătan, M. Nicolau, Traian, F. Covaci, N. Constantin, C. Fanello, T. Kanz, Kurtzbauer, Grigorescu, Bolţeanu, Fl. Petrescu.

C. F. R.: Zamfir, Cârciumaru, Cocor, N. Ionescu, Secară, Ionescu N. II., Ţenescu, Stănciulescu, Gusty, Coca, Mirodescu, Bâtu, Ionescu şi Speriatu.

ST. ROMAN VICTORIA ORELE 11,30 ARB. I. GEORGESCU

Tot pe Velodrom, Stadiul Român, una dintre cele mai bune formaţii, va căuta prin technica avansată ce o posedă să anihileze iureşul tineresc al Victoriei. Matchul va fi foarte spectaculos ţinând seama de jocul clar, care-l practică Stadiştii şi dârzenia cu care-şi apără şansa victoriştii.

Va învinge St. Român poate la scor.

Va conduce veteranul Ionică Georgescu-Plumb care-şi va afce o reintrare plăcută pentru foştii admiratori, după o lungă şi regretabilă absenţă.

Florin Brătan

PROGRAMUL MATCHURILOR DE ASTAZI

TEREN T. C. R. STR. DR. STAICOVICI (STRAND BRAGADIRU)

Sp. Stud.—R. C. B., orele 9.30 arb. d. Anastasiade I.

T. C. R.—Venus orele 11, arb. d. C. Dinescu.

TEREN VELODROM SOSEAUA ŞTEFAN CEL MARE

Vif. Dacia—C. F. R., orele 10 arb. d. Tita Rădulescu.

St. Român — Victoria, orele 11,30, arb d. I. Georgescu.

Cei mai buni sprinteri unguri şi români

Ultimul număr al ziarului „Nemzeti Sport" publică un clasament al celor mai buni sprinteri unguri, după performanţele realizate în cursul acestui sezon.

O comparaţie cu atleţii români ne arată un declin al ungurilor şi un progres al nostru, faţă de rezultatele de anul trecut.

Rezultatele din anul trecut fiind 10.5 s. al ungurilor şi 11.2 s. al nostru.

UNGURI

Gyenes, 10.7 s.
Nagy, 10.7 s.
Sir, 10.7 s.
Szigetvari 10.8 s.
Ember, 10.9 s.

ROMAN

Cristea, 10.9 s.
Moina, 10.9 s.
Stoichiţescu, 11 s.
Roşu, 11 s.
Coracu, 11 s.

Ziarul din Budapesta încearcă să facă o comparaţie cu rezultatele obţinute în acest an în Europa:

Neckermann, Germania, 10.3 s.
Scheuring, Germania, 10.3 s.
Mariani, Italia, 10.4 s.
Tranberg, Norvegia, 10.4 s.
Andersen, Norvegia, 10.5 s.
Bormchmeyer, Germania, 10.5 s.
Holmes, Anglia, 10.5 s.
Hornberger, Germania, 10.5 s.
Manacci, Italia, 10.5 s.
Osendarp, Olanda, 10.5 s.
Studer, Elveţia, 10.5 s.
Boenecke, Germania, 10.6 s.
Danonski, Polonia, 10.6 s.
Götze, Germania, 10.6 s.
Hänni, Elveţia, 10.6 s.
Leichum, Germania, 10.6 s.
Melbrowitz, Germania, 10.6 s.
Vogelsang, Germania, 10.6 s.
Mersch, Luxemburg, 10.6 s.
Seeger, Elveţia 10.6 s.
Strandberg, Suedia, 10.6 s.
Valmy, Franţa, 10.6 s.
Huth, Germania, 10.6 s.

Consultând tabelul, constatăm că nici un sprinter ungar nu figurează între primii 23 alergători din Europa.

Ski

Ieri după amiază

D. col. adj. A. Manolescu, conducătorul skiului românesc, a avut o întrevedere cu d. Karl Diem, secretarul general al comitetului olimpic german

Cu ocazia venirei sale în Bucureşti, d. Karl Diem a avut o întrevedere cu d. Colonel Adj. A. Manolescu, Preşedintele Federaţiei Române de Ski.

Se ştie că d. Carl Diem este Secretarul General al Comitetului Olimpic German şi organizatorul marilor concursuri de ski dela Garmisch-Partenkirchen.

D. Colonel Adj. A. Manolescu a expus d-lui Karl Diem posibilităţile skiului românesc şi a insistat asupra necesităţii unor strânse raporturi între skiul german şi cel românesc.

D. Karl Diem a răspuns favorabil şi a invitat oficial România la „Marea Serbare de Sporturi de Iarnă" dela Garmisch-Partenkirchen, serbare la care au aderat până acum numeroase state.

Importanţa acestei întrevederi pentru skiul românesc nu scapă nimănui.

Astăzi se întruneşte Comitetul Federaţiei de Ski

Astăzi, la ora 11, se întruneşte în localul Federaţiei din strada Caragiale 13, comitetul Federaţiei Române de Ski.

Importante chestiuni figurează pe ordinea de zi a şedinţei de astăzi.

De vorbă cu dr. Carl Diem
despre destinul trist al jocurilor olympice...

Carl Diem pt. Universul Sport

Dacă Finlanda va intra în războiu, olympiada din 1940 va fi anulată
Jocurile internaționale dela Garmisch Partenkirchen
România poate organiza olympiada

O convorbire — fie chiar și informativă — cu d. dr. Carl Diem, secretarul comitetului olimpic german, este înainte de toate un lucru agreabil

Subiectul conversației era poate straniu în agitatul holl dela Athenée Palace. Un subiect de pace, liniște, idealism, romantic, desigur, în această realitate, armată cu care de asalt.

Atmosfera n'a fost totuși forțată. Era de altfel și imposibil. Doctorul Diem este omul reprezentativ al spiritului olimpic german. Prin concepție și posibilități de exteriorizare.

Organizatorul olimpiadei dela Garmisch Partenkirchen — care reprezintă încă un vast efort pacific — este un om înalt, care zâmbește amical tuturor. Și știe să facă aceasta foarte bine.

Nu este un personaj care impune până la intimidare.

Din contră. Contactul cu el nu este nici rigid nici falsificat de convenții.

Dr. Carl Diem se apropie de toți și isbutește ca această apropiere să fie totală pentrucă vorbește un limbaj al sinceității.

Iată pentruce o discuție în jurul jocurilor olimpice n'a fost nici romantică, nici falsă, nici ipocrită ci firească și reală.

Secretarul comitetului olimpic german trăește integral într'o lume alimpică. Și în această lume poate intra oricine e liberat de anumite preocupări sterile.

TENACITATEA OLIMPICA MAI PUTERNICA DECAT SPIRITUL DESTRUCTIV AL RAZBOIULUI!

Convorbirea noastră, care nu a fost deloc un interview banal a început direct. Fără preliminarii jenante, menite să deghizeze reticențele.

„In actuala situație internațională, lucrările dela Garmisch Partenkirchen mai continuă?

„Pentruce nu? Până acum și-au trimis adeziunea 18 țări. La 15 Decembrie, toate instalațiile sunt gata. O lună mai târziu, satul olimpic va fi complet mobilat.

Pensiunea nu va fi în niciun caz mai mare de trei mărci pe zi".

UN CONGRES INTERNATIONAL PENTRU A SOLUȚIONA PROBLEMA OLIMPICA A SKIULUI

„Vor fi considerați ca invitați ai Germaniei skieurii. Aceștia vor avea întreținere și transport gratuit.

Nu se poate ști însă dacă aceste concursuri de sky vor fi sau nu oficiale.

Lucrul acesta va fi hotărît într'un viitor congres internațional, pentru care avem adeziunea majorității țărilor.

In acest congres se va stabili dacă skyul poate sau nu constitui o problemă olimpică".

DESTINUL JOCURILOR OLIMPICE DE LA GARMISCH, IN CAZUL CAND PACEA NU VA FI INCHEIATA

„Dar în cazul când pacea nu va fi încheiată înainte de luna Februarie, ce destin vor avea jocurile olimpice de iarnă?".

„Intrebarea poate avea un răspuns precis. Vom înlocui jocurile olimpice prin jocuri internaționale, la cari vom invita toate țările, cu cari am avut relații sportive în timp de război.

Vom chema echipele României, Ungariei, Danemarcii...

In orice caz, cortul pacific al Olympiadei va fi ilustrat semnificativ".

GERMANIA VREA SA PARTICIPE LA JOCURILE DE LA HELSINKY, CHIAR DACA VA FI IN STARE DE RASBOI!

Problema jocurilor olimpice de iarnă este, poate, de natură mai mult germană.

Superioară și oarecum mai dramatică printr'un destin atât de neașteptat — este, firește, aceea a olmpiadei de la Helsinky.

O țară cu 3.000.000 locuitori, pentru care organizarea jocurilor olympice este o realitate de viață și moarte, trăește momente de încordare intensă.

Va putea sau nu organiza „țara celor 1.000 de lacuri" jocurile olimpice?

„Dacă Finlanda va organiza olympiada, Germania intenționează să participe cu o echipă în măsura în care o va permite războiul.

Dacă Finlanda nu va fi în situația de a putea organiza, jocurile olypice vor fi anulate.

Olympiada va fi organizată în 1944 la Londra.

Chiar dacă pacea s'ar semna la anul viitor".

POSIBILITAȚILE ROMANIEI DE A ORGANIZA OLYMPIADA!

Există însă și o problemă olympică românească.

Pe care n'am redus-o la o simplă și sporadică participare în competiția de pace a lumii.

Problema olympică românească e mai îndrăzneață, mai completă, de plan principal.

Are sau nu România posibilități reale de a organiza o olympiadă?

Răspunsul domnului dr. Carl Diem este revelator.

„FIREȘTE. ROMÂNIA POATE ORGANIZA MAI UȘOR DECÂT FINLANDA JOCURILE OLIMPICE și DACA COMITETUL OLIMPIC ROMÂM VA FACE O CERERE IN ACEST SENS, GERMANIA VA SPRIJINI TOTAL CEREREA ROMÂNIEI.

NOI SUNTEM BUCUROȘI CA OLYMPIADA SA SE ORGANIZEZE LA BUCUREȘTI".

Acestea sunt liniile generale ale convorbirei de la Athenée Palace.

Spiritul Olympic e prezent de la început până la sfârșit. Și era imposibil să fie altfel. Pentrucă dr. Diem este un om 100% olimpic.

N. Sucitulescu

Gustav Eder l-a knok-out-at în prima repriză pe Norbert!...
...și a câștigat titlul Germaniei

— Serviciul nostru special —

Berlin, 18. — Astăzi a avut loc matchul de box între berlinezul Gustav Eder și vienezul Norbert, pentru campionatul Germaniei.

Rezultatul a fost o fulgerătoare victorie a lui Eder, care l-a făcut knock-out în prima repriză pe Norbert.

A patra etapă a campionatului englez
40 de matchuri, 179 de goaluri
200.000 de spectatori
Primul match nul al lui Arsenal

Matchul Anglia—Țara Galilor al cărui rezultat îl publicăm în altă parte a ziarului, n'a împiedicat disputarea celei de a patra etape a compionatului englez de război.

Iată rezultatele obținute:

SERIA SUD A

Arsenal-Norwich City 1-1.
Clapton Orient-Southend 5-1.
Charlton-Crystal Palace 4-3.
Millwall-West Ham 2-2.
Tottenham-Watford 8-2.

SERIA SUD B

Aldershot-Portsmouth 4-4.
Boscombe-Fulham 2-1.
Chelsea-Reading 3-0
Queen's Park-Brentford 1-0
Southampton-Brighton 3-2.

SERIE DE CENTRU

Coventry City-Birmingham 3-1.
Luton Town-Wolverhampton 2-2.
Wallsall-Northampton 1-1.
West Bromwich-Leicester 1-0.

SERIA DE SUD-WEST

Bristol Rovers-Bristol City 3-0.
Newport-Torquay 1-0.
Plymouth-Swansea 3-0.
Swindon Town-Cardiff City 2-2.

SERIA DE CENTRU-EST

Barnsley-Rotherham 2-2.
Chesterfield-Sheffield Wesmesday 4-0.
Doncaster-Notts County 2-1.
Grimsby Town-Lincoln City 7-3.
Nottingham-Mansfield 6-2.

SERIA DE WEST

Everton-Manchester City 3-1.
Manchester United-Crewe 5-1.
Stockport-Port Vale 2-1.
Stocke City-New-Brighton 4-1.
Liverpool-Tranmere 3-1.
Wrexham-Chester 2-2.

SERIA DE NORD-EST

Bradford-Middlesbraugh 3-0.
Leeds-Darlington 3-1.
Hartlepools-Halifaxtown 3-2.
Hudersfield-Newcastle 2-0.
York City-Hull City 3-1.

SERIA DE NORD-WEST

Blackburn-Southport 5-0.
Blackpool-Barrow 5-4.
Bury-Burnley 5-0.
Preston North End-Carlisle 3-1.
Oldham-Bolton 2-2.
Rochdale-Accrington 5-1.

Astăzi în Europa

UNGARIA

Taerekves—Bocskai.
Ferencvaros—Elektromos.
Nemzeti—Kispest.
Kassa—Taxisok.
Szeged—Hungaria.
Szolnok—Ujpest.
Haladas—Gamma.

ITALIA

Novara—Bologna.
Lazio—Juventus.
Milano—Venezia.
Genova—Napoli.
Fiorentina—Liguria.
Torino—Ambrosiana.
Modena—Roma.
Bari—Triestina.

Divizia B

Udinese—Catania.
Molinella—Vigevano.
Padova—Verona.
Alessandria—Pro Vercelli.
Palermo—Lucchese.
Fanfulla—Livorno.
Siena—Brescia.
Pisa—Anconitana.
Atalanta—Sanremese.

JUGOSLAVIA

Liga sârbă

Belgrad: B. S. K.—Slavia (Sarajevo).
Belgrad: B. A. S. K.—Zemun.
Novisad: Voivodina—Jugoslavia.
Skoplje: Gradjansky—Jedinstvo.
Borowo: Bata—Zs. A. K.

In liga croato-slovenă nu se joacă niciun match.

Federația greacă de football
își pregătește jucători pentru echipa națională

Athena, 18. — In vederea viitorului sezon internațional, din iarnă, federația elenă de football a început pregătiri de selecție și mai ales pentru ridicarea elementelor tinere de valoare.

Astfel, a alcătuit patru selecționate regionale care s'au întâlnit pe rând cu combinata orașului Pireu.

Iată cele patru selecționate:

A: Dalalas-Tonkos, Papagheorgiu-Vabakis, Karaghiauris, Gheorgopapadakis-Tziralidis, Atbazidis, Nicolakis, Tsanetis II, Papantonian.

B: Bacopoulos - Melaghrinos, Hristodoulou-Diakoghianis, Maroulis, Helmis-Zoumboulidis, Mitilineos, Biras, Klinakis, Margaritis.

C: Ghiakakos - Stavropoulos, Theodoropoulos - Galles, Remundos, Stamation-Kraseros, Ghianakos, Marinakis, Kondarinis, Saris.

D: Nomikos-Ghenobezos, Bouroutis II-Miliaraiks, Balotis, Karistinakos-Lambropoulos, Tripalis, Tombros, Serghiadis, Bouroudis I.

Combinata Pireu: Makroghianis-Boutos, Ghianopoulos-Leondiadis, Georgatos, Spirapoulos-Kastanos, Kumboris, Bozas, Hagiabrakolla.

Astăzi la Zagreb Selecționata orașului primește replica reprezentativei orașului Bratislava

Zagreb, 18. — Mâine (n. r. astăzi), selecționata orașului nostru va juca în contra reprezentativei Bratislava, match care suscită un interes deosebit în cercurile sportive de aici, mai ales că echipa oaspeților este aproape echipa Slovaciei.

Panathinaikos, A. E. K. și o combinată a celor mai bune echipe din Athena vor fi de Crăcinn adversarii C. A. M. T.-ului

— Serviciul nostru special —

Athena, 18. — Cum v'am comunicat, gruparea locală Panathinaikos a acceptat oferta făcută de clubul românesc C.A.M.T. (Timișoara) și a perfectat trei matchuri pentru zilele de 24, 25 și 26 Decembrie.

Turneul fiind asigurat, Panathinaikos a început să trateze pentru a desemna adversarii echipei române.

La 24, CAMT va juca în compania lui Panathinaikos; la 25 contra unei combinate Panathinaikos — Apollon—AEK și la 26 Decembrie cu AEK.

In acest sens se va comunica și conducerii clubului din Timișoara.

DE-A RĂSBOIUL

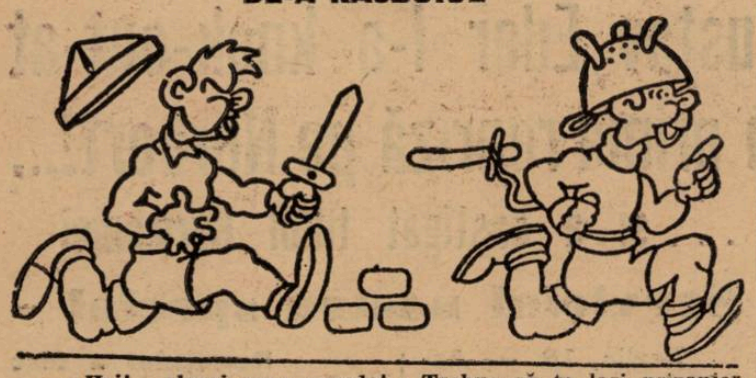

— Hei!... alergi prea repede!... Trebue să te lași prizonier, pentrucă e rândul tău să faci pe „boș"-ul...
— Da, dar mă'nțelegi: eu sunt Harbig!...

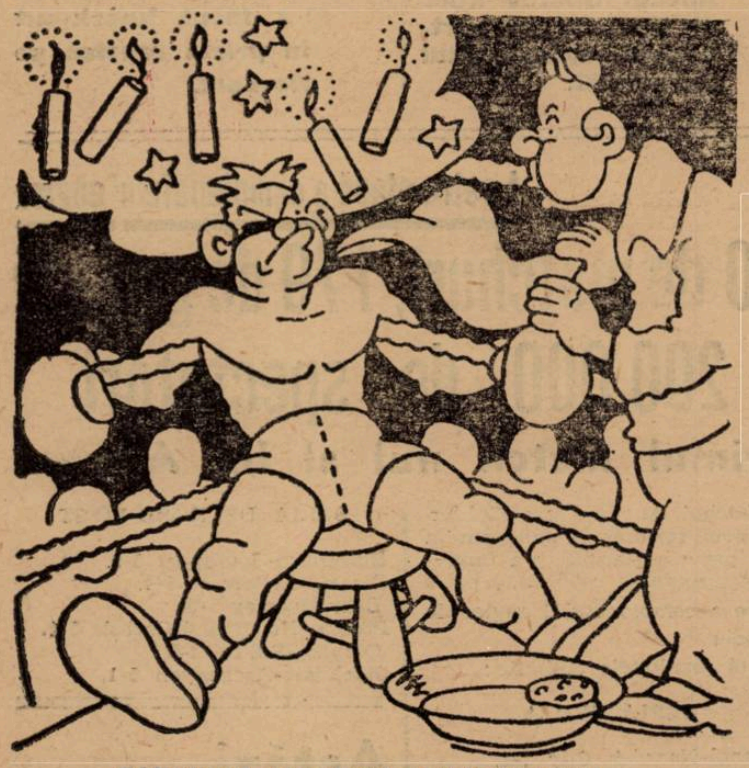

BOXEURUL AGENT DE APĂRARE PASIV
— Stingeți imediat cele 36 de lumânări sau vă dresez proces verbal de contravenție.

Când portarul e prea gras...

Intre reprize

INTRE MILITARI

— Deci, dacă se atacă prin aripă și...
— ...Și dacă se marchează prin centru? Cunosc trucul: sunt footballist și specialist în sistemul în W!

FOOTBALL FEMENIN

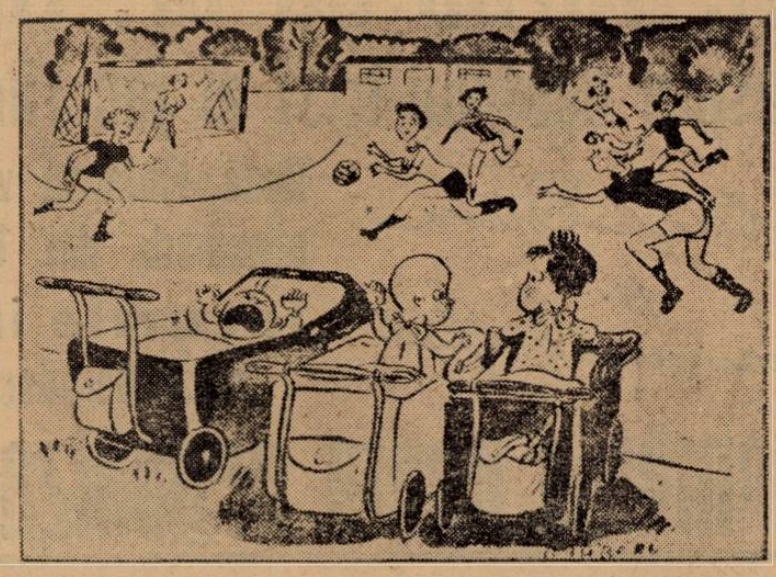

— Nu există niciun fel de spirit sportiv. N'o joacă deloc ... maică-sa, ca e se află în permanență nemarcată

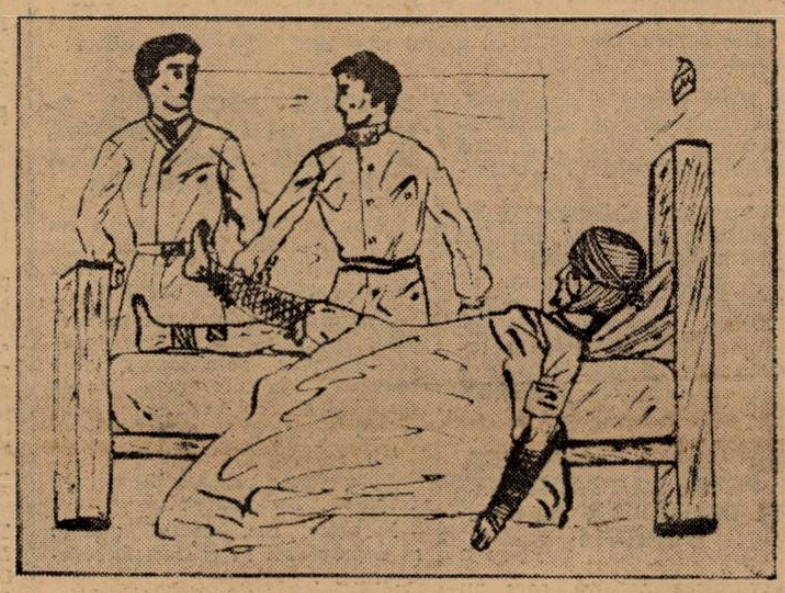

— Dar circulația automobilelor nu e reglementată?
— Da, dar încă este permis arbitrajul...

Documente dela matchul terminat cu o mare surpriză: înfrângerea Italiei

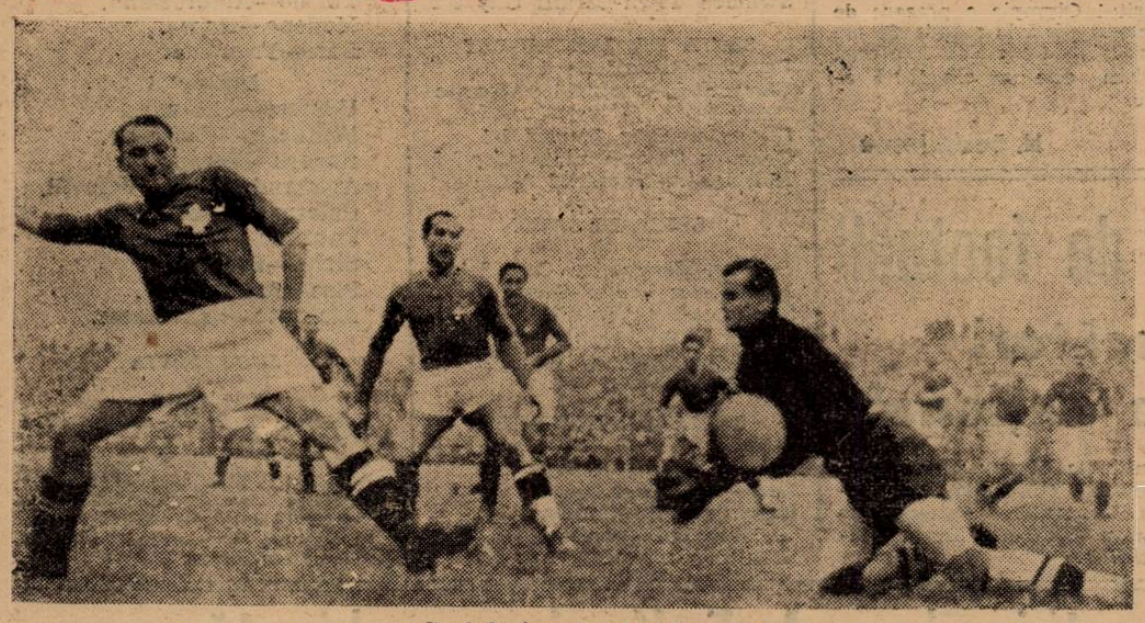

G. Aebi înscrie al doilea goal

Echipa învingatoare a Elveției, în frunte cu Minelli

Iar Puricelli! De data aceasta sare când balonul este la pământ. In timp ce Schleger e gata să prindă, Minelli îl jenează pe Puricelli

Aceeași fotografie luată din alt unghiu

Editura Societății Anonime „Universul", București, Str. Brezoianu No. 23—25 — România

Taxa poştală plătită în numerar conform aprobării dir. generale p. t. t. nr. 24.464/939

2 LEI

UNIVERSUL

12 PAGINI
321-1939

Redacţia şi Administraţia: Palatul „UNIVERSUL", str. Brezoianu 23—25. Telefon: Centrala: 3.30.10; Redacţia 4.21.81. Redactor responsabil EUGEN DUMITRESCU

Proprietar: „Universul", S. A.
Adm.-delegat: STELIAN POPESCU
Inscris sub No. 167, Trib. Ilfov

Nr. 321. — Anul II ● BUCUREŞTI. — Marţi 21 Noembrie 1939

ABONAMENTE:
Pentru grupări sportive 1000 lei anual

1 an LEI 500
6 luni LEI 270
3 luni LEI 150

Bucureşti - Berlin 1-0 (0-0)

Unicul goal al matchului de ieri.
Mingea, pornită din piciorul lui Sipoş, îşi continuă cursa până în poartă, trecând peste toate dificultăţile ce i se ivesc în cale. Bogdan o priveşte mulţumit de ea...

20.000 de spectatori au aplaudat ieri frenetic o întâlnire amicală, o luptă cavalerească şi un joc spectaculos

Scrise cu creionul...

Pentru un psiholog care vrea să scrie o carte despre oameni, i-ar ajunge, sunt sigur, un „rundfahrt" în jurul terenului. Ar întâlni fanaticii dela „populară", care eri nu s'au lăsat până n'au primit salutul jucătorilor, ar găsi cumpăniţii din peluze, în fine ar cunoaşte entuziasmul celor din tribune „oameni cari gândesc în aforisme sau cu majuscule, cari au un întreg aparat fonetic şi o întreagă semantică la îndemână", cum îi portretiza un tânăr eseist.

Dar fiindcă nu sunt psiholog, ci un fotograf de impresii, iată-mă ca'n anii copilăriei în băncile, de astădată... ale presei. Am alături un om care ştie totul, un fel de „ochii şi urechile lumii", cum l-ar eticheta un cronicar cinematografic. Imi dă un potop de informaţii: Că d. Tschammer era fatal să vină aici din apus, când numele chiar ne-o spune Tschammer und.... Osten, că cei patrusprezece ziarişti germani sunt patrusprezece pentru că vor să joace un match de football cu gazetarii români şi conform înţelegerii au adus şi trei rezerve. Am arborat surâsuri, ca A.N.E.F.-ul flamurile roşii cu svastica şi la primul moment favorabu am

(Continuare in pagina 4-a)

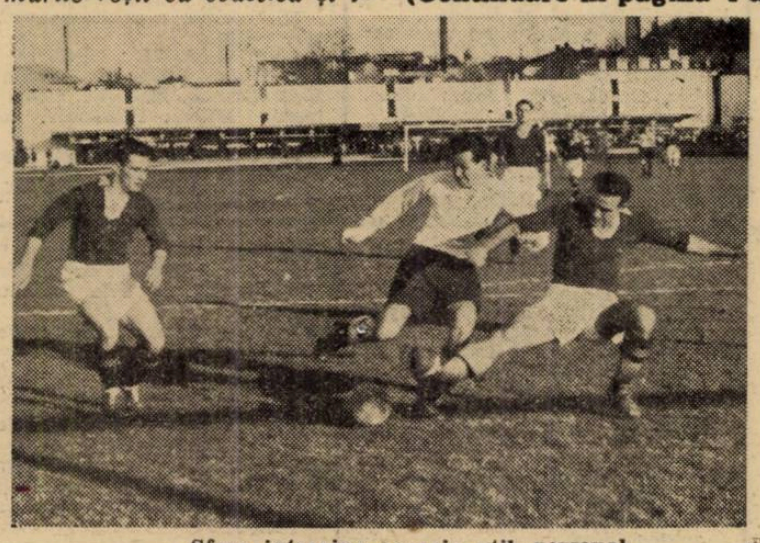

Sfera intervine energic, stil personal

Duminică se reiau jocurile divizionare A

Etapa X-a a Diviziei Naţionale A se dispută Duminică.

Iată matchurile:

Bucureşti : Unirea Tr.—Gloria C.F.R.

Bucureşti : Rapid—C. A. M. T.

Bucureşti : Sp. Studenţesc—A.M.E.F.A.

Cluj : Victoria—U.D.R.

Baia-Mare : F. C. Carpaţi—Juventus.

Timişoara : Ripensia—Venus.

DE ZIUA PREŞEDINTELUI FOOTBALLULUI ROMANESC

D. general Gabriel Marinescu îşi sărbătoreşte azi ziua de naştere.

O sărbătoare, pe care footballul românesc o însoţeşte de cele mai sincere şi entuziaste urări.

Tot ceia ce preşedintele footballului nostru a făcut pentru sportul românesc se concentrează **azi** într'un minunat simbol al marei lui activităţi: ordine şi corectitudine în sport.

Sub semnul constant al acestei credinţe **el a** muncit, a selecţionat oamenii şi a aşezat footballul românesc pe calea, care duce la victoria statornică şi rodnică.

Sportivii, aceia cari l-au înţeles şi l-au ajutat sau numai îl admiră, îi urează azi să poată conduce cât mai mult noul football românesc, pe care l-a realizat.

D. general GABRIEL MARINESCU

Echipa Capitalei i-a dat cel mai frumos dar: victoria asupra Berlinului.

Sportivii anonimi îi aduc azi toate gândurile lor bune, toată recunoştinţa lor sinceră.

Italia va participa la Balcaniada atletică!

(Citiţi senzaţionalul reportaj în pag. 11-a)

Senzaţia zilei: Olympia învinsă de Gloria!!!

in cadrul campionatului districtual (pag. 2-a)

Football Football Football Football Football Football Football

Olympia a fost învinsă, producând cea mai mare surpriză a campionatului districtual

Eri s'a produs cea mai mare surpriză a campionatului districtual. Numai la o săptămână de strălucita comportare în Cupa României, Olympia cedează în fața Gloriei — o echipă nu grozavă, dar cu multă ambiție.

Carmen a jucat în deschidere la partida București-Berlin, și a lăsat o frumoasă impresie în fața publicului bucureștean.

Metalosport în mare formă a surclasat pe Metaloglobus și a trecut în locul prim al clasamentului.

Acum mai are de susținut un singur joc în compania Socecului, de care match depinde și situația lor.

Monitorul Oficial a învins ușor pe Vergu și rămâne să conducă în clasament.

Și acum să spunem câteva cuvinte despre F. C. Național care a terminat matchurile din tur cu o victorie ușoară asupra Generalei.

Echipa d-lui ing. Socaciu are marele merit că nu a cunoscut înfrângerea.

CATEG. I-a — SERIA A

Mon. Oficial 4
Vergu 0

Intr'un fel pronosticul nostru a fost confirmat, căci Monitorul a învins. Dar a învins mai ușor decât ne așteptam în ciuda terenului greu și a adversarului dur.

Tipografii au furnizat un joc excelent de ansamblu, arătând că în prezent sunt cea mai omogenă echipă a categoriei. Scorul totuș îi favorizează pe învinși, deoarece Monitorul a ratat ocazii peste ocazii, cele mai multe din poziții clare.

Goalurile au fost înscrise în felul următor: In primele două minute de joc după un schimb frumos de passe, Baneș A. înscrie cel dintâiu goal.

Dominarea masivă a tipografilor alternează cu sporadicele și anemicele eșiri ale Vergului, până când tot Baneș A. marchează al doilea goal dintr'o centrare precisă a lui Preda și cu concursul lui Ciucu

La reluare Vergu în 10 oameni are o ultimă svâcnire de energie, dar pentru scurt timp căci tipografii domină. O dominare sterilă totuși deoarece atacanții sunt regulat fluerați în offside sau pierd copilărește.

Al treilea goal este tot opera lui Baneș. Georgescu centrează pe sus. Ciucu se repede să prindă, însă Banes îl jenează, astfel că mingea se rostogolește ușor în plasă.

Al patrulea goal este înscris de Georgescu care intervine frumos la o minge care de puțin era să iasă.

Din cei 22 jucători s'a impus ca cel mai bun Baneș A. în formă strălucită fiind creerul atacului. Ionescu Ciupi, Plesa, Patrașcu, Farcaș și Titi Niculescu s'au mai remarcat dela învingători, iar dela învinși doar Ciucu și Ștefănescu.

Echipele:

Mon. Oficial: Pleșa, Penu, Mitu, Georgescu (Niculescu), Ionescu Ciupi (Farcaș), Patrașcu (Preda), Titi Niculescu (Georgescu), Farcaș (Ciupi), Ernest, Baneș A., Preda (Patrașcu).

Vergu: Ciucu, Condeescu, Tănase, Hristu, Gogu Marin, Antonescu, Mușolan, Georgescu, Ștefănescu, Constanțiu, Ionașiu.

Gloria 2
Olympia 1

Pe arena dela Bellu Olympia a pierdut în fața celei mai slabe echipe din campionat.

Gloria a învins cu 2:1 (0:0).

Rezultatul e normal. Și era de așteptat după matchul excepțional făcut de Olympia în Cupa României.

Echipa, care a terminat la egalitate cu F. C. Carpați, a intrat pe teren cu un total dispreț al adversarului.

Justificat în parte pentrucă Gloria nu este o echipă decât în măsură foarte mică iar jucătorii ei au deasemenea foarte puține lucruri comune cu jocul de football.

Totuși, maniera, dar mai ales auto încrederea, cu care au jucat cei 11 oameni ai gazdelor nu pot fi permise tocmai la o echipă de talia Olympiei.

După o repriză „albă" Olympia a deschis scorul prin Fabian.

A dominat categoric și...

Gloria a scăpat de două ori, aceste scăpări au coincis cu două greșeli enorme ale apărării „olympice" și Bellu a marcat două goaluri. Al doilea este caracteristic.

Adoc a dat mingia înapoi, Roșculeț n'a ajuns-o și Bellu a putut astfel s'o intercepteze și să înscrie din apropiere.

Jocul a fost mediocru. Pentrucă toți cei 11 olympiști au jucat slab, iar adversarii lor au practicat un football rudimentar.

Să nu uităm însă un lucru. Gloria tot știe să facă ceva: fouluri. Și le face cu o frecvență, care ar trebui să impresioneze comisia districtuală.

CLASAMENTUL CATEG. I-a SERIA A

Monitorul Oficial	8	7	1	0	22: 5	15
Olympia	7	6	0	1	24:13	12
Vergu	8	5	0	3	16:13	10
Gloria	7	4	1	2	19:21	9
Arsenal	9	3	2	4	19:30	8
Viforul Dacia	7	3	1	3	28:16	7
Universul	9	2	2	5	18:21	6
Avântul Sportiv	9	2	1	6	20:28	5
Colțea	7	2	0	5	11:21	4
Leonida	8	1	2	5	15:23	4

CATEG. I-a — SERIA B

Metalosport 6
Metaloglobus 0

Metaloglobus a decepționat eri prin modul cum a apărut pe teren. O formație alcătuită din jucători cu oarecare trecut, cari n'au făcut eri altceva decât să alerge pe teren desorientați și fără să poată înjgheba un atac periculos.

In schimb Metalosport a făcut o partidă mare.

O partidă deasupra așteptărilor care se putea solda cu un scor mult mai sever.

Cei unspreceze jucători s'au înțeles de minune și au practicat un joc legat. Balonul a mers dela om la om și atacanții au fost încontinu în ofensivă.

Punctele au fost înscrise de Maior (2), Zăinescu (2) și De Viitor (2).

După cum am spus întreaga echipă a jucat excelent și ne simțim obligați să evidențiem pe Stanciu care l-a înlocuit cu mult succes pe Andreescu.

Iată cele două formații:

METALOSPORT: Antonescu; **Metalosport:** Antonescu; Neacșu, Stanciu; Belitoreanu, Borbil, Costel; Făul Dumitrescu, Maior, Zăinescu, De Viitor, Petrescu.

Metaloglobus: Stratul; Doci, Weiss; Pockorny, Weidl, Constantinescu; Vasilescu, Soas, Figaro, Marinescu, Nicolau.

A condus autoritar d. Ștefan Ionescu.

Socec Lafayette 5
Luceafărul 2

Deși a condus la pauză cu 2-0 Luceafărul nu a reușit să învingă echipa Socec-ului.

Dominând tot timpul matchului, mai categoric în repriza doua, librarii și-au făcut jocul fără să depună eforturi prea mari, amenințând necontenit poarta apărată de Budan.

Incă odată Socec a dovedit că este o echipă de valoare și că șefia seriei nu-i poate scăpa.

Luceafărul s'a prezentat cu o echipă neantrenată, care afară de cele câteva acțiuni în repriza întâia care s'au soldat cu cele două goaluri n'a reușit să țină în loc atacul deslănțuit al oaspeților și nici să le amenințe buturile serios.

Scorul este real și librarii care au avut tot timpul matchul la discreție, au câștigat pe merit.

Goalurile au fost înscrise de Berbeacă (2), Barbu, Dinescu și Dinulescu în propria-i poartă schimbând direcția unui formidabil shoot a lui Radu pentru Socec iar Bogdan și Stelian pentru Luceafărul.

Au plăcut dela învingători Berbeacă, Zăpăleagă și Dobeș.

A condus d. Birău Tr. următoarele formații:

SOCEC: Egri; Sitaru, Giuan, Dobeș, Ghidricanu, Hary; Iulius, Dinescu, Berbeacă, Barbu, Radu.

LUCEAFARUL: Budan; Dociulescu, Dinulescu; P. Vasilescu, Popescu, Rotariu; Vasilescu, Stelian Herescu, Ionescu, Barbu, Bogdan.

A. C. S. A. 2
S. E. T. 1

Matchul începe lipsit de interes din ambele tabere. Dar după puțin Comunalii, reintră decișI să învingă, ceeace până la sfârșit reușesc să facă. Totuși matchul nu arată nimic ce ar putea aduce o schimbare, până când Zane primind o mingie frumoasă reușește să transforme macând imparabil.

D-lui arb. Weber s'au eliminat următoarele formații: A. C. S. A. Rădulescu; P. Popescu; Bellu, Popa, Schmeltzer, Iamandy, Zane, Constantinescu, Genu, Bădescu și Lutescu.

S. E. T. Jianu; Cotoară; Mustață; Capone; Boenescu; Darmina, Stângaciu, Valică, Iuteș, Cocoș și Muscă.

Viforul Dacia 3
Universul 1

După strălucita comportare a ambelor echipe în actualul sfârșit de sezon, duelul dintre ele se anunță foarte aprig.

Intocmai cum prevăzusem, partida a fost viu disputată, presărată în tot timpul cu faze, emoționante, nici una dintee formații nedesmințindu-se.

După ce în prima repriză fuseseră conduși de Vif. Dacia, în cea de a doua parte a jocului „tipografii" își revin și atacă insistent, însă nu mai pot smulge victoria din mâinile „viforiștilor".

Rezultatul partidei a fost de 3—1 (2—0) în favoarea Vif. Daciei.

In prima repriză Marcu și Rădulescu înscriu pentru învingători două goaluri imparabile. Rezultatul rămâne neschimbat până în minutul 65 când Stănciulescu transformă un penalty, înscriind singurul punct al Universului.

15 minute mai târziu Rădulescu marchează al treilea punct pentru „viforiști", pecetluind scorul final al partidei (acest ultim punct a fost marcat cu mâna).

Din cauza acestui fapt, partida degenerează într'un excces de duritâți.

VIF. DACIA: Niculescu-Chinezu, Sterian C., Simionescu, Dumitrescu J., Dumitrescu M., Ciociu, Rădulescu, Dejoianu, Marcu, Vulescu, Sotirescu.

UNIVERSUL: Cherciu, Dobrescu, Hariton, Andrei, Iordăchescu, Sârbu, Andreescu, Max, Stănciulescu, Vasile, Prutu

A. S. C. A. M. 2
Metropola 2

Deși gazde și deși păreau învingători siguri, A. S C. A. M.-iștii au trebuit să se mulțumească cu un match nul.

S'au remarcat: Suciu, Drăgănescu, Stancu, Matache, dela gazde și Alexandrescu, tSoian, Bălcescu și Dumitrescu dela Metropola.

D. Ioachim a arbitrat următoarele echipe:

A. S. C. A. M.: Niculescu, Suciu, Dima, Predescu, Drăgănescu, Belu, Stancu, Matache. Constantinescu, Mitran Paraschiv, Rădulescu.

METROPOLA: Ionescu, Petrescu, Marin, Istrătescu, Tudor, Alexandrescu, Stoian, Dumitrescu M., Bălcescu, Pătrunjeanu, Dumitrescu Gheorghe,

CLASAMENTUL CATEG. I-a SERIA B

Metalosport	9	6	0	3	30:16	12
Adesgo	10	5	2	3	20:12	12
Socec Laf.	7	5	1	1	33:13	11
Ager	9	5	1	3	18:15	11
Luceafărul	8	5	0	3	21:16	10
Militari	10	4	2	4	23:30	10
ACSA	9	3	2	4	12:18	8
ASCAM	8	3	2	3	14:11	8
SET	10	2	3	5	18:25	7
Metalloglobus	10	2	2	6	16:22	6
Metropola	10	1	3	6	18:43	5

CATEG. II-a — SERIA B

Carmen 6
Victoria 1

Matchul de deschidere la partida București—Berlin a fost furnizat de formațiile districtuale Carmen și Victoria. După cum era și normal Carmen și-a surclasat adversarul care nu a pptut rezista decât o repriză.

Echipa d-lui Ionel Mocioriță s'a acomodat perfect cu terenul mare și gazonat astfel că adversarul a fost dominat net.

Prima repriză Victoria a luptat din răsputeri să țină piept atacurilor adverse cedând — însă — în cea secundă.

Ambele formații au beneficiat de câte un penalty.

Carmen l-a ratat în schimb ce Victoria l-a transformat.

Cele șase puncte au fost înscrise de Bonațiu (2), Gică Popescu (2), Goszner și Ionel Mocioriță.

Această nouă performanță a Carmen-ului le-a rotunjit goalaverajul care este acum 11.

S. T. B. 3
Biruința 2

Matchul a fost viu disputat. S. T. B. cu o echipă mai tânără și bine antrenată a învins pe Biruința până în minutul 60 de joc.

S'a remarcat de la S. T. B. Adam cel mai bun din 22 urmați de Stănescu și Șeica. Iar de la Biruința, Bratu, Toche și Constantinescu.

Echipele au aliniat următoarele formații. „S. T. B.: Toche P., Șeica, Tudorache, Adam, Blujdea II., Socec C., Stănescu Gh., Blujdea I., Costache, Vlădău, Cnobloc I. „Bruința": Calesnic, Pantu, Popescu, Iosef, Paul K., Hutea, Bratul, Constantinescu T., Enescu A., Drăghici, Tache.

CLASAMENTUL CATEG. II-a SERIA B

Carmen	7	7	0	0	44: 4	14
S. T. B.	8	6	0	2	29:11	12
Biruința	8	4	2	2	23:12	10
Dârlău	8	2	3	3	11:19	7
Lupeasca	8	3	1	4	21:14	7
Suter	7	2	2	3	20:18	6
Mihăescu	7	2	2	3	12:12	6
Victoria	7	2	0	5	16:35	2
Sp. Muncit.	7	1	0	6	13:28	2

(Continuare in pag. 11-a)

SPECTACOLE

Teatre

OPERA: Relache.

NAȚIONAL: Madame Sans Gene.

STUDIO: Clownul.

REGINA MARIA: Foc și pară.

SARINDAR: Aproape de cer.

MUNCA ȘI VOE BUNA: Nuntă pe datorie.

COMOEDIA: Teatrul polonez și Două palme.

TEATRUL VESEL: Părintele cățeilor.

ALHAMBRA: Alhambra 4.12.36.

LIGA CULTURALA: Sacontala.

ALHAMBRA BABY (Pas. Comoedia): Alhambra Baby.

Cinematografe

ARO: Union Pacific și jurnal O.C.R.

SCALA: „Orașul Blestemaților".

CAPITOL: Stan și Bran Eroi fără voie și O complectare senzațională. Filmul în relief și jurnal

TRIANON: Olimpiada sovietică 1939.

CARLTON: „Femeia și Leopardul" și jurnal-complectare.

A.R.P.A.: Bengali și Jurnal.

SELECT: Femeia albă a maharajahului.

PALAS BULEVARD: Valsul nemuritor și Floarea de trotuar.

FEMINA: Doamna păcătuiește

ELISEE: Andy Hardy cowboy și Jurnal Paramount.

ROXY: Sergentul Berry, jurnal Metro și O. N. C.

FORUM: Cazacii și Jocheul roșu.

REGAL: „Ea și El".

BIZANTIN: Spaima desertului și Nomazii.

OMNIA: Noaptea amintirilor și Drumul spre frontieră.

RIALTO: Viață furată și Clubul aristocraților.

NISSA: Conflict și Albă ca zăpada și cei 7 pitici.

AIDA: Tentație și Călărețiii veseli cu frații Ritz.

AMERICAN: Farandola și Alo! Hawai.

COTROCENI: Femei în lanțuri și

BARCELONA: Manuela și Aventurile detectivului Drumond. Saly, Irene și Mary.

CARMEN: Bosfor și Trades Horn.

DACIA: Tentație și Legiunea diavolului.

DIANA: Valea giganților și Evadatul 320.

DICHIU: Eroul dela Marna și Luna de miere la Paris.

EDISON: Vulturul negru (operă completă) și trupă de reviste.

FRANKLIN: Colivia de aur și Troika.

FLORIDA: Masca iubirii și Desirée și valetul.

GLORIA: Farandola și Gangster din New-York.

GRAND: Tura, zeița junglei și Drumont, detectiv amator.

IZBANDA: Jessée James Brigandul și Prizonierul din Sing-Sing.

ILEANA: Honolulu și Se caută o femee.

LIA: Sânge de cazac și Parada tinereții.

LUCIFER: Viața furată și Booloo, tigrul alb.

LIZEANU: Alexandru Nevski și Bestia umană.

MARNA: Nu vreau să mor, Fecioare de azi și trupa de reviste.

MARCONI: Doamna din Malacca, Intriganta, jurnal Paramont și trupa de reviste și comedii.

MILANO: Nu vreau să mor și Paris Melody.

MIORIȚA: Eu sunt legea și In zori de zi.

MODEL: Echipa de onoare și Leopardul Suzanei.

NONI: Suez și Trei camarazi.

NERO: Câinele din Barkeville și Etajul cu bucluc.

ODEON: Jesse James (Brigandul) și Totul pentru dragoste.

PAX: Bestia umană și Dubla existență a d-rului Clitterhouse.

PACHE: Dineu la Ritz și Schirley salvează America.

PARIS: Bengali, Satana în frac și artiști

RAHOVA: Femei în alb și Pumnul de fier.

REX: Honolulu și Aventuriera.

SPLENDID: Nu vreau să mor și Legiunea diavolului.

TOMIS: Doamna păcătuește și Bestia aurului.

TRIUMF (Griviței 335): Frou-Frou și Familia judecătorului Hardy.

UNIC: Sânge de cazac și Parada tinereții.

UNIREA: Rapsodia diabolică și Prizonierul din Zenda.

VOLTA-BUZEȘTI: „Poveste tristă" (film românesc), „In ritm de jazz", „O noapte de cântece și dansuri țigănești" și artiști.

VOLGA: Ordin de chemare și Aloma.

VENUS: Nopți în Alger, Shirley salvează America și jurnal.

FOOT-BALL

Camerele 318, 319, 322, etc..

Steinbach, Auer, Iuhasz şi toţi ceilalţi „bucureşteni" sunt mulţumiţi şi dacă...

Declaraţii făcute în ascensor, pe coridor şi în camerele hotelului Union după match

Hallul hotelului Union este plin de admiratori, oficiali şi... pasageri. O febrilă activitate se ghiceşte, căci echipa Bucureştilor, după matchul în care ne-a adus o victorie mare, se află aici.

Urcăm treptele până la etajul trei — ascensorul e pentru respectabilii domni cu burtă şi chelie — şi ni se indică numerele dela camerele jucătorilor.

*

Primul întrebat este Steinbach care verifică echipamentul într'o cameră luxoasă. Fostul internaţional e ocupat şi grăbit. In plus mai este un fel de tutore al jucătorilor noui şi vechi. El ne spune:

„Pentru mine jocul berlinezilor este o surpriză. Au prestat un joc bun. Footballul german este o copie fidelă a celui englez!... Din punct de vedere tactic sunt excelent pregătiti. Echipa noastră a meritat victoria, totuşi ea poate da mai mult. In concluzie un rezultat real".

*

Al doilea este... *Humis.* Se ştie, venusistul nu a jucat. Părerea sa are totuşi valoare:

„A fost un match viu disputat. Bucureştenii au jucat foarte frumos. Berlinezii mi-au plăcut căci au jucat la om.

Au avut un joc perfect de plasament. Victoria putea în orice caz să aibă proporţii mai mari".

*

BOGDAN e la el în cameră într'o pitorească cămaşe de noapte cu înfloriturl de arnici roşu.

Răspunde:

„Am prevăzut că va fi un joc greu. Germanii au un sistem de joc aidoma celui englez.

Inaintarea noastră a avut ghinion. Puteam realiza mai mult".

*

AUER e grăbit. Se duce acasă. Pe coridor ne spune:

„Sunt mulţumit de rezultat. Păcat că nu prea am avut antrenament. Germanii joacă extrem de plasat şi marchează adversarul cu strictete".

*

JUHASZ care n'a jucat decât o repriză ne declară:

„Berlinul a jucat bine. Mi-a plăcut. O greşală: n'au tras la poartă.

Altceva nimic"

*

NEGRESCU pleacă şi el spunându-ne:

„Puteam câştiga la 3—4 goaluri diferenţă. Repriza doua s'a jucat mai frumos. Dela adversari mi-a plăcut tripleta care schimba frumos şi portarul. Dela noi Sipoş, Gică Popescu şi întrucâtva Bodola în repriza doua".

*

SFERA: *„Sunt fericit. Dacă goalul victoriei venea mai devreme altul ar fi fost rezultatul. Am jucat puţin nervos. Germanii au jucat bine".*

*

VINTILA cu o „feintă" întoarce uşa rotativă şi ieşind în stradă spune:

„Dacă am fi marcat din prima repriză, alte puncte s'ar fi realizat şi rezultatul se schimba.

Germanii posedă o apărare extrem de puternică".

*

BODOLA nu e vesel deloc. In hallul cu fotolii de piele şi covoare persane stă s'ngur la masă. Ne declară:

„UN MATCH GREU!"

— Numai atât? întrebăm noi.

„Dacă vrei iţi mai pot spune că germanii mi-au plăcut mult". N'am mai insistat şi am trecut la RAŞINARU care retras într'un colţ sfătuia cu Auer:

„Sunt extrem de mulţumit de matchul de azi. Nu m'aşteptam la o aşa bună comportare din partea germanilor.

„Eu nu m'am simţit bine din cauza unei dureri muschiulare".

*

„Mi-au plăcut mult germanii, spune GICA POPESCU. Jucam mult mai bine dacă marcam. Am fost surprins de iuţeala germanilor. Am remarcat dela ei portarul care cu toată statura mică a arătat bune reflexe, apoi halful dreapta şi halful centru.

Dela noi Sipoş".

*

Pe LUPAŞ îl găsim pe coridor la etajul 3:

„Ce să-ţi spun? Nimic afară de faptul că sunt mulţumit!".

*

Sipoş nu e de găsit. A fugit cu viteza care o are pe teren.

Nu e nicăeri. Nici în cameră, la 316, nici pe coridor sau în hall nici pe stradă. Aşa că lui nu i-am putut lua declaraţia.

Bineînţeles că şi el va spune *„că e mulţumit"* şi altele.

La 20,30 toţi, minus Sipoş, se aflau în hall, îmbrăcaţi în uniforma echipei naţionale pentru a pleca la banchetul oferit de primăria Capitalei la „Asociaţia Marei Finanţe şi Industrie". Surâzători, fireşte.

„Să nu uităm că am învins echipa Berlinului în faţa d-lui von Tschammer..." declară d. V. Economu

D. Virgil Economu ne-a declarat după match:

„Cele 13 cornere contra 3 vorbesc dela sine asupra fisionomiei jocului.

Din punct de vedere tactic echipa Berlinului a jucat admirabil căci modul în care a aplicat metoda în W. M. în apărare a întrecut aşteptările mele, care văzusem, la Budapesta, recent, echipa Germaniei.

Din această privinţă Berlinul a fost superior.

Jucătorii noştrii au fost cam nervoşi în faţa porţii.

S'a întrecut fiecare să marcheze.

E un rezultat care trebue subliniat deoarece să nu uităm că am învins echipa Berlinului în faţa d-lui Tchammer und Osten!".

Sportivii, cari au urmărit matchul de ieri prin radio, au ascultat un radio reportaj ideal

Matchul de eri Bucureşti-Berlin a fost transmis la radio-Bucureşti, speaker fiind cunoscutul sportiv d. dr. Aurel Buteanu.

D-sa a făcut un radio-reportaj de gen nou, de genul celor din străinătate, explicând faptele cele mai importante.

In general, transmisiunea a fost reuşită, d. dr. Buteanu dovedind a fi un speaker ideal.

D.V.A.-Macaby (Bucureşti) 1-0 (0-0)

Galaţi, 19 (prin telefon).—Matchul pentru divizia secundă disputat între D.V.A. şi Macaby din Bucureşti a revenit primilor la limită: 1-0; la pauză nici una din echipe nu marcase.

Atenţiune

Există contrafaceri cari sunt vândute drept „Aspirin", ne-având însă dreptul la această denumire. Păziţi-vă de ele! Cereţi întotdeauna:

TABLETELE ASPIRIN cu crucea »Bayer«

Ind. Sârmei a învins la limită Oltul cu 3-2 (1-0)

Câmpia Turzii, 19 (prin telefon). — Deşi a terminat numai la un punct diferenţă Ind. Sârmei s'a afirmat din nou. Punctele au fost înscrise pentru învingători de către: Mârzu şi Mari. Al treilea goal a fost înscris de Orossy în propria-i poartă.

Pentru învinşi au marcat: Ludwig şi Füllop.

IND. SARMEI: *Moraru-Matis, Felecan-Lazăr, Bonaţiu, Tis-Ghermăn, Bentea, Mari, Maiza şi Fraghel.*

OLTUL: *Naghy - Lacatos Orossy-Botos, Perlber, Covaci-Füllop, Barabas, Reti, Boga şi Ludowig.*

Sparta-C. F. R. (Simeria) 0-0

Mediaş, 19 (prin telefon).— Matchul dintre Sparta şi C F. R. din Simeria contând pentru divizia naţională B, disputat astăzi în localitate, s'a terminat nedecis, nici una din echipe neputând marca vreun goal.

Cimentul a învins uşor Victoria (Carei) cu 4-0 (2-0)

Turda, 19 (prin telefon). — Cimentul din localitate primind vizita echipei Victoria din Carei, a jucat cu aceasta pentru campionatul diviziei B şi a învins-o cu scorul de 4—0.

Punctele au fost înscrise de Borbil (3) şi Santa.

SERGENT

VINDECĂ, desinfectează, usucă rănile, rozăturile, opărelile, arsurile, eczemele. La Farmacii, Drogherii

Minierul a învins Chinezul cu 1-0 (1-0)

Lupeni, 19 (prin telefon).— După un match frumos Minerul a învins la limită formaţia Chinezului.

Singurul punct al partidei a fost înscris de Zelenac în min. 10.

C. A. O.-Astra 3-2 (2-1)

Braşov, 19 (prin telefon).— C. A. O. din Oradea jucând în localitate cu Astra, pentru divizia naţională B, a dispus de aceasta din urmă la limită: 3—2.

Punctele au fost înscrise de Feisthamel, Halaty şi Kraus din penalty.

Pentru învinşi a înscris Spirea ambele goaluri.

Electrica-Jiul 2-0 (0-0)

Timişoara, 19 (prin telefon). — După un match frumos, echipa locală Electrica, a învins net formaţia Jiului.

Au marcat: Baldea şi Koll.

F. C. Craiova a terminat la egalitate cu F. C. Ploeşti 1-1 (0-0)

Craiova, 19 (prin telefon).— In faţa a 3000 spectatori s'a disputat în localitate matchul dintre F. C. Craiova şi formaţia republicană F. C. Ploeşti, pentru Divizia B. Machtul începe în nota de superioritate a craiovenilor, cari însă urmăriţi de un ghinion formidabil pierd regulat în faţa porţii apărată de Schramek. Astfel în prima repriză Udrică — unul din cei mai buni jucători ai Craiovei— pierde consecutiv câteva ocazii clare de marcare. Deşi echipa ploeşteană este presată în careu, înaintarea are totuşi câteva sclipiri.

In repriza doua gazdele insistă însă fără succes, iar ploeştenii cari începuseră jocul într'un tempo lent încep să-şi revină în mod simţitor şi au mai multă şansă. Dovada se produce la o învălmăşeală la poarta lui Ciocâltaiu când Covaci II marchează singurul goal al republicanilor. Craiova reacţionează şi la un corner Miclea marchează cu capul goal-ul care a adus egalarea gazdelor.

D. Miti Niculescu a condus formaţiile:

F. C. PLOEŞTI: *Schramek-Hetzer, Dunăreanu - Marienuţ, Miscolţ, Mosco-Covaci II, Bocşa, Covaci I, Barbaiani şi Cociş.*

F. C. CRAIOVA: *Ciocâlteu-Iordăchescu, Miclea-Mihăilescu, Udrică, George - Braşoveanu, Szabo, Stoianovici, Constantinescu şi Ionescu III.*

S'au remarcat dela F. C. Craiova: Ciocâlteu, Udrică, (cel mai bun din 22) şi Braşoveanu, iar de la C. F. Ploeşti: Schramek, Mosko şi Miscolţ.

Franco-Româna a realizat scorul zilei în dauna Docului pe care l-a învins cu 9-1 (3-0)

Brăila, 19 (prin telefon). — Echipa locală a reuşit scorul zilei în divizia B, marcând nouă goaluri Doc-ului, care n'a reuşit să înscrie decât goalul de onoare.

Prima repriză se termină cu scorul de 3—0, datorită punctelor marcate de: Letay din foulţ, Ungurolu şi Ivanof.

In repriza doua mai marchează Manici, Bodi (4) şi Ungurolu pentru Franco Româna.

Goalul de onoare al oaspeţilor a fost înscris de Jelesneac în repriza II a.

Franco-Română: *Morărescu-Tacacs Popescu-Belcin II, Coşek, Apostol-Ivanof, Letay, Bodi, Manici şi Ungurolu.*

Doc: *Stamate-Sibuc, Bălineanu-Melnic, Oltinsky, Cazacu, Constantin, Haralamb, Ionescu, Zapis şi Jelesneac.*

Football football football football football football football

13:3 raport de cornere dar numai 1-0 (0-0)

BUCUREȘTI a învins BERLIN

cu un scor, care nu redă dominarea teritorială dar exprimă realitatea tehnică

Oaspeții germani au opus o echipă disciplinată, cu un sistem de joc precis, care a rezistat frumos, jocului individual al echipei bucureștene

(Continuare din pag. 1-a)

evadat di nacest sing-sing al poliției și al noutăților.

Imi căutam tocmai un loc bun, când a venit „generalul", într'o haină albastră, ca și cerul care și-a uitat intenționat și festiv tristețile de toamnă înrăită. In tribună întreg U.F.S.R.-ul, toate personalitățile, corpul diplomatic. D. von Tschammer mi-a părut la fel de vioiu și simpatic ca prima oară când l-am văzut la Klagenfurt. N'are nimic sobru, teutonic, numai darul acela de a vorbi convingător, și gesturile. In multime, cmorezat de foot-ball, ca duduile de romanele sale, Ionel Teodoreanu. Cei dela Școala de antrenori au astăzi cea mai pasionantă prelegere a anului.

Un fluer scurt și matchul Berlin-București începe. Ochii urmăresc mai ușor jocul culorilor. Noi avem chiloți albi, tricour roșii, germanii chiloți roșii, tricouri albe. Negrescu are o lovitură magistrală de cap.

— Ce cap frumos, exclamă un competent.

— Minunat, dar să-l vezi din profil, completează o tânără cu moțul bascului în vânt.

Nu se marchează nimic și spectatorul venit pentru goaluri — sunt și din aceștia — e dezamăgit.

Pauză! Cântă muzica jandarmilor și recită în gând spectatorii variante eminesciene: „Mai am un singur dor, să bată Bucureștii". Cu toată dărnicia de lumină a soarelui, stărue în ochi cenușiul paltoanelor.

Incepe mi-temps-ul al doilea. Românii au devenit „azuri", spre satisfacția duduii care-l place mai mult pe Lupaș în bleu..... E o luptă neîncetată după balon, o dârzenie, o voință de a învinge. așa ca'n titlul cărții d-lui Karl Diem: „Sport ist Kampf". Auer se luptă să scape de halful jandarm, „polițistul" cum l-a poreclit un spiritual recidivist din spatele meu. Sfera și Negrescu par două emisfere de Magdeburg. Fiindcă Berlinul a venit cu Gellesch „șeful de stat major al foot-ballului german", cum scriau ziarele, noi introducem „tankul" venusist.

Românii joacă acum frumos, ca la carte. D. Camil Petrescu va recunoaște desigur, că și teatrul.... întâlnirilor foot-balliste e pasionant, că și aici e artă, că și aici sunt artiști și că (nu-i așa d-le Economu) suflerul poate salva „spectacolul".

Avem un joc clar, științific, nu ca în epoca de piatră a foot-ballului sau ca'n primul club de foot-ball din 1855. Foot-ballul nu mai este, nu mai poate fi „un jeu de goujats", cum îl numea cu ani în urmă un literat francez.

Intr'unul din minutele reprizei secunde Șipoș — cel mai bun român a fost eri... jugoslavul Șipoș — sfarmă linia Siegfried a fundașilor berlinezi și dăruește publicului înălțat în picioare delirul victoriei.

Până la urmă am dominat net și ne-am încurcat la numărul cornerelor, avantaj pentru noi. Zadarnic colonia germană frământa stegulețele în mâini.

Pe teren stăpânesc românii și mantia de umbră a tribunelor.

Mai sunt zece minute de joc. Le numărăm înfrigurați, ca spectatorul la box, secundele unui k. o.

Soarele, ca să scape de înghesuială, a luat tramvaiul 5 și-a plecat undeva, dincolo de strandul Bragadiru.

Iar eu, mi-am adunat notele scrise cu creionul și le-am retranscris.... cu cerneală!....

Virgil Ludu

JOCUL

Intâlnirea de ieri n'a fost nici pasionantă, nici plictisitoare. S'a păstrat tot timpul la mijloc, egal depărtată de toate calificativele posibile.

Explicația trebue căutată în comportarea echipei noastre, care are parte majoră în determinarea acestui caracter nehotărît. Cei doisprezece oameni, cari au apărat ieri culorile variabile ale Capitalei noastre, au comis o gravă eroare de mentalitate, încă înainte de a ieși pe teren.

Intr'adevăr, technic se poate explica ușor comportarea minoră a echipei prin falimentul mai mult sau mai puțin total al tripletei și prin jocul mediocru al ambilor mijlocași centru, pe care i-am avut ieri.

Explicațiile acestea sunt integral valabile dar păcatul principal nu a fost de data aceasta technic ci psichologic.

Echipa noastră a jucat cu foarte puțin respect de adversar. S'a decretat ea însăși superioară cu un număr oarecare de clase și a jucat în consecință. Psichologia, este, desigur, falsă și nejustificată. Echipa Berlinului nu este o formație oarecare și dacă a fost dominată la început atât de categoric, nu înseamnă nimic. O echipă bună nu atacă niciodată dela început pe teren străin. Cu atât mai puțin contra unui adversar, pe care nu-l cunoști deloc.

In loc să acorde acestei dominări semnificația și înțelesul real, jucătorii noștri au considerat-o ca o confirmare a eronatei lor concepții. Ceiace nu era decât o simplă succesiune de faze normale, o ezitare justificativă la adversarii noștri, a fost acceptat ca un caracter definitiv al matchului. Eroarea a fost, desigur, gravă. Prudența nu a însemnat niciodată slăbiciune. E un lucru, pe care jucătorii noștri nu l-au cunoscut. Mai precis, nu au vrut să țină seamă de el, pentrucă în realitate li s'a atras atenția asupra valorii ridicate a echipei Berlinului.

UN REZULTAT REAL ȘI FRUMOS PENTRU AMBELE ECHIPE

Raportul de cornere este impresionant în favoarea noastră. 13:3. Iată un scor reprezentativ, firește. Și totuși el nu spune nimic. Am dominat, desigur. Au fost momente, în care echipa berlineză nu putea să-și permită luxul de a avea alte preocupări decât acelea defensive.

Și totuși rezultatul este normal. Superioritatea noastră de paradă nu a avut momente raționale, n'a fost decât o consecință a unei technice individuale, nu a unei activități de ansamblu.

Evident, echipa bucureșteană a jucat mai bine dar diferența reală este exact redată de scorul acesta limită.

Tendinței individualiste, prezentă, aproape în orice fază a atacului nostru, apărarea germană i-a opus un sistem, care a rezistat tuturor încercărilor neindividuale și un atac la om suficient pentru a anihila majoritatea acelora individuale.

Un rezultat frumos, la urma urmei. Pentru ambele echipe. Selecționata capitalei a arătat că apărarea echipei naționale a devenit o realitate organizată — pentrucă în matchul acesta a jucat compartimentul defensiv al echipei naționale — și astfel rezultatul realizat în tovărășia echipei ungare se justifică total, nu mai apare ca un accident al pestanilor.

Cei care vor găsi o vină echipei că a câștigat numai cu 1:0 n'au dreptate. Victoria capătă o semnificație mai puternică sau mai șterșă nu prin raportul aritmetic al goalurilor marcate și primite ci prin jocul, care a determinat-o. O dovadă clasică: celebra squadra azzurra a câștigat aproape toate matchurile la limită.

Echipa germană? Un rezultat frumos și pentru echipa aceasta, care a isbutit să facă totuși o impresie bună. Nu atât prin individualitățile ei cât prin jocul de ansamblu. Și să nu uităm un lucru, că formația aceasta joacă ceva mai bine, la Berlin.

BUCUREȘTENII AU DOMINAT CATEGORIC LA INCEPUT

Jocul a fost început de berlinezi, dar acțiunea aceasta, inițiată de Gellesch este oprită ușor de Negrescu. Bucureștenii pun apoi dintr'odată stăpânire pe joc și dominarea noastră începe. Un sfert de oră se joacă numai în spațiul german. Berlinezii au o singură acțiune legată. In minutul 9, Fabian trece mingia lui Gellesch și acesta trage plasat dar Sadowsky apără fără dificultate.

Atât. Pe urmă începe interminabila serie de cornere la poarta lui Iahn. Și din nou berlinezii au o acțiune periculoasă. In minutul 25 Engelbracht trece în viteză de Lupaș și trage puternic pe lângă bară. O fază emoționantă.

Bucureștenii domină. O dominare categorică, așa cu am spus de la început. Dar apărarea germană luptă excepțional și isbutește să respingă toate atacurile. In minutul 25 Auer trage și Jahn apără, după două minute tot Auer reia puternic puțin peste bară iar Gică Popescu este pe punctul de a marca după o fotogenică combinație cu Bodola. Jahn a apărat însă prin imposibil shootul său plasat.

Cum domina echipa Capitalei noastre? Astfel: în minutul 31 Gică Popescu bătea al șeaptelea corner iar un minut mai târziu Salisch executa prima lovitură germană.

Dominarea aceasta nu poate aduce însă niciun rezultat pentru că înaintarea încearcă să străbată liniile adverse prin acțiuni individuale, care nu au niciun rezultat. Uneori jocul devine confuz și interesul scade la o treaptă minoră. Rășinaru nu-și află un moment locul iar Auer nu poate scăpa o secundă de Bossmann, care îl urmărește călcându-i pe urmele pașilor.

Apoi, berlinezii nu prezintă niciun pericol în careul nostru. Niciunul din cei cinci înaintași nu trage la poartă iar Gellesch este într'adevăr un mare strateg dar total lipsit de condiție fizică.

INSFARȘIT O FAZA CLARA, O ACȚIUNE DE CLASA

In această primă repriză, care nu a fost de natură să mulțumească nici pe cei mai frugali dintre spectatori, echipa noastră a avut totuși o acțiune de clasă. Singura fază — în aceste 45 de minute mai mult confuze — care a arătat că domnul Virgil Economu a selecționat într'adevăr o echipă foarte bună.

In minutul 41, Auer câștigă un duel aerian cu Bossmann, dar este atacat de Buchmann. Feroviarul trece și de el și deschide imediat și precis pe Gică Popescu. Universitarul întoarce scurt pe Appel, ia un sprint spre poartă și trage puternic. Puțin deasupra barei. Păcat. Ar fi fost un goal meritat din toate punctele de vedere.

Până la sfârșitul reprizei mai poate fi remarcată o cursă spectaculoasă a lui Sipoș, terminată cu un corner acordat de Krause. Lucrurile se petreceau în ultimul minut de joc astfel că lovitura nu a avut niciun rezultat.

NICI JUHASZ N'A JUCAT MAI BINE

In pauză se produc următoarele schimbări. Românii înlocuesc pe Rășinaru cu Iuhasz și tricourile roșii cu altele albastre. Berlinezii numai pe interul stânga Fabian cu Kessner.

Schimbările nu aduc însă nimic nou. Iuhasz joacă tot atât de slab ca și Rășinaru iar cei doi berlinezi sunt aproape identici. Se pare că numai tricourile ne-au purtat noroc.

In orice caz, echipa noastră întâmpină acum o rezistență mai mare. Pentrucă echipa germană și-a revenit și a devenit mult mai agresivă.

Jocul este mai frumos. Pe aripa dreaptă Vintilă și Sipoș — această vedetă cu schimbător de viteză — au intervenții și câteva curse de cel mai autentic spectacol.

Wunderbar! Intr'adevăr, minunați, acesta este singurul calificativ, care le poate cuprinde activitatea din partea doua a jocului.

HAI SA-ȚI ARAT BUCUREȘTII!..

Primul sfert de oră este iar al nostru. Total și spectaculos. Masată în careu, apărarea berlineză se apără disperat.

In cel dintâi minut al jocului Bodola ghicește — însfârșit — un shoot puternic dar Iahn apără calm.

Apoi Sipoș — în minutul 5 — are o cursă laterală magnifică și greșită. Pentrucă acțiunea aceasta de efort întins a fost mai degrabă desordonată și ineficace.

Oricum însă, echipa și-a revenit și atacă puternic. In minutul 10, Sipoș trece ușor lui Bogdan dar Krause isbutește să degajeze în corner. Este al noulea pe care îl executăm. Ah. Incepem să recunoaștem echipa! Și — era dealtfel timpul — arătăm berlinezilor, Bucureștii. Și li-l arătăm frumos.

Sipoș primește mingia dela Bogdan. Un dribling apoi o feintă și Goede a ieșit de pe teren în căutarea mingiei. Feroviarul

(Continuare in pagina 5-a)

Berndt reia cu capul cu toată opunerea lui Lupaș

FOOT-BALL

Bucureşti a învins Berlinul

Urmare din pag. 4-a

schimbă viteza şi trece de ultimul berlinez, care îi mai bara drumul. Centrează paralel cu poarta, uşor şi pe jos. Gică Popescu nu poate relua direct, opreşte şi... aşa se ratează o fază clasică de goală.

In minutul următor, Sipoş reia volé şi Iahn respinge în corner. E al zecilea.

1:0 PENTRU SIPOŞ. SINGURUL GOAL AL MATCHULUI

Bucureştenii domină, domină, domină, domină. Appel, Bosmann şi Krause formează însă o adevărată linie Siegfried.

Suntem în minutul 16, după shootul lui Sipoş. In faza următoare tot el are o nouă cursă uluitoare. Trage plasat dar Iahn apără.

După un minut Iuhasz, care n'a isbutit până atunci să-şi afle un moment locul, a shootat de la 20 m. Cu forţă şi plasat. Incadrat în ansamblul acestei ofensive excepţionale, shootul lui Iuhasz a căpătat importanţa unui moment formidabil.

Şi apoi goalul. Era imposibil să nu se producă. Şi dacă apărarea berlineză nu ceda iureşului acesta, nu se mai putea marca. Pentrucă atunci se întâmpla acea foarte cunoscută schimbare de echilibru, care ar fi făcut ca oaspeţii să aibe de pârtea lor superioritatea psihologică. N'au putut trece momentul acesta. Apărătorilor berlinezi nu li se poate face nicio vină.

Fiecare dintre ei a făcut mai mult decât trebuia să facă în mod normal.

Punctul victoriei a fost marcat în minutul 20.

A centrat Gică Popescu. Au sărit la mingie portarul şi Auer, s'a produs învălmăşală şi mingia a ricoşat la Sipoş, care era liber la 16 metri de poartă.

Shootul lui sec şi-a găsit loc printre cei doui fundaşi berlinezi, cari luaseră locul lui Iahn în poartă.

UN CORNER PENTRU BERLINEZI

Punctul marcat de Sipoş a avut un efect contrar. Echipa noastră a mai făcut o greşală. (Cu toate protestările disperate ale selecţioneurului unic).

In loc să insiste mai departe într'o alură cel puţin egală în intensitate, echipa noastră a scăzut instantaneu la un tempo mai lent.

Oaspeţii îşi pot reveni şi jocul se echilibrează. In minutul 24 obţin un corner, pe care Salish îl bate corect dar... inutil. Apărarea noastră domină net la cap pe înaintaşii germani.

Al doilea corner berlinez!

11:2, 12:2, 13:2... DAR SCORUL ACESTA ESTE REFERITOR LA LOVITURILE DE COLŢ

Mai sunt 13 minute de joc. O nouă cursă pe aripa dreaptă a lui Sipoş, fireşte, şi această cursă spectaculoasă. Centrarea lui întâlneşte mâna lui Goede dar d. Mika Popovici n'a văzut. Altfel trebuia să acorde penalty.

Cea mai mare ocazie de goal nu este însă aceasta. Pentrucă numai după 60 de secunde Gică Popescu ratează un goal sigur.

A bătut un corner Vintilă, Iahn a respins cu pumnii la Gică Popescu, care a tras „plasat" cu latul... peste bară.

In minutul 34, 11:2 raportul de cornere. In minutul 35, 12:2; în minutul 37, 13:2.

Cornerul acesta a fost însă acordat după o fază emoţionantă.

O combinaţie subtilă Auer — Bodola. Mingia ajunge la Gică Popescu, care centrează tocmai la Sipoş. O cursă ca toate celelalte şi... la câţiva metri de poartă a trecut mingia lui Bogdan, care nu era marcat de nimeni. Bogdan n'a putut însă să stopeze şi Iahn a plonjat la timp. N'am obţinut decât un corner. Ultimul.

Până la sfârşit au dominat uşor berlinezii. In minutul 42 Berndt scapă de fundaşi, Sadowsky iese din poartă prea încet şi este obligat să acorde corner. Bate Salisch, Sadowsky respinge cu pumnii la Vintilă, care deschide lung pe Sipoş. Ultima şi cea mai spectaculoasă cursă. Terminată, din nefericire, cu un shoot peste bară.

Matchul s'a terminat pe un atac al nostru.

TRIPLETA ŞI MIJLOCAŞUL CENTRU: PUNCTELE NEVRALGICE ALE ECHIPEI NOASTRE

Trebue repetat un lucru. Cu toate dimensiunile ei reduse, victoria de ieri a echipei Capitalei este extrem de importante.

Fără a uita greşelile comise, faptul că am ratat atâtea ocazii clare şi raportul de cornere este 13:3 pentru noi, spune destul. Technic, se poate afirma că echipa noastră a avut o tripletă deficientă şi doui halficentru inexistenţi. Bodola a muncit enorm, dar n'a isbutit să libereze niciodată pe Gică Popescu şi nu a încercat să schimbe jocul.

Auer a jucat tot timpul cu spatele la poartă şi mult prea încet pentru alura jocului. In plus, n'a putut scăpa de Bossmann. Pentrucă a adoptat o soluţie statică. A căutat să-l întreacă prin greutatea şi masivitatea lui. Dar Bossmann, care este un jucător tot atât de înalt şi rutinat, l-a depăşit prin mobilitate.

Bogdan a jucat şi el numai pe dreapta. N'a schimbat jocul şi nu a căutat să creeze situaţii pentru parteneri.

Şi doar acesta era rolul lui. Pentrucă el nu era obligat să vină prea mult înapoi.

De altfel unul din marile păcate ale liniei de atac a fost că a căutat să rezolve totul prin acţiuni individuale. Lucrul acesta convenea lui Sipoş şi Gică Popescu, stilul acestora fiind acela al acţiunilor pe cont propriu, căci ei sunt jucătorii cu viteză şi shoot.

Şi, s'a văzut ieri, atacul nostru a trăit prin Sipoş şi Gică Popescu. Mai puţin prin ultimul, universitarul fiind marcat de cel mai bun om al echipei berlineze: fundaşul Appel.

In privinţa celor doui mijlocaşi centru se pot spune aceleaşi lucruri. Răşinaru şi Iuhasz au jucat la fel de slab. Pentrucă nu s'au plasat bine.

In loc să se miste pe o linie după centrul atacant, atât Răşinaru cât şi Iuhasz au încercat să ţină tripleta.

Iar în atac... să nu mai vorbim de precizia paselor lor din matchul de ieri.

Restul apărării a jucat bine. Vedetele incontestabile: Negrescu şi Vintilă în partea a doua a matchului.

ECHIPA BERLINEZA A JUCAT IN PRIMUL RAND DISCIPLINAT

Inainte de toate, ceia ce trebue remarcat în jocul berlinezilor, este sistemul de joc.

Echipa capitalei Reichului a jucat după clasicul sistem W. M., pe care l-au aplicat nu numai static, ca plasament al jucătorilor ci şi în concepţia lui dinamică.

Interii au schimbat jocul pe aripele opuse, s'a observat apoi o constantă preocupare de a „da drumul" lui Bernat printre cei doui fundaşi bucureşteni.

Chiar şi ca technică individuală berlinezii s'au încadrat în prevederile sistemului ales. „A scăpa repede de mingie". Iată un principiu excelent atunci când este aplicat cu sinceritate şi nu maschează o lipsă de personalitate.

Şi berlinezii au executat treceri rapide şi precise indiferent de distanţe şi de poziţia jucătorilor. Poate reprezentanţii capitalei germane ne-au fost inferiori în însuşiri individuale, dar au împlinit aceste deficienţe cu un admirabil joc de ansamblu.

Este cea mai mare calitate a echipei oaspe.

Cei mai buni oameni: Appel, Bossmann, Iahn, Gellesch şi Berndt.

Concluzia e favorabilă deci pentru echipa berlineză. Selecţionata capitalei Reichului a isbutit să joace frumos, fair, disciplinat ca technică şi tactică.

Este o echipă, pe care publicul bucureştean ar revedea-o cu plăcere.

N. Sucitulescu

Jahn — un al doilea Boldizsar — culege balonul uşor, ca din pod, sub privirile lui Krause, Auer, Appel şi Gică Popescu

NEVRARGYL
Dr. BOUSQUET
CALMEAZĂ IMEDIAT DURERILE DE CAP şi ORICE NEVRALGII
In cutii a 3 tablete şi a 20 tablete.

După un match frumos

Ferroemail a învins Turda cu 5-2 (3-1)

Ploeşti, 19 (prin telefon). — Ferroemail şi Turda din Bucureşti s'au întâlnit astăzi în match oficial pentru campionatul Diviziei secunde. Gazdele fiind cu puţin superiori şi mai decişi în faţa porţii au învins pe bucureşteni cu 5-2.

Punctele învingătorilor au fost înscrise de Vaida (3), Draga şi Simionescu.

Pentru învinşi au marcat Taciuc şi Steiner. Ploeştenii au meritat victoria şi puteau învinge cu un scor mai categoric, apărarea turdiştilor fiind extrem de slabă.

Lazăr, Mincea şi Simionescu s'au remarcat dela Ferroemail, iar dela Turda Taciuc (cel mai bun din 22), Şteiner şi Samoilescu.

D. Lungu (Braşov) a condus formaţiile:

FERROEMAIL: Lazăr - Szabo, Neagu-Notti, Mincea, Paşcaru-Vaida, Simionescu, Jany, Draga şi Neumayer.

TURDA: Stănescu-Lăzărescu, Simionescu-Ionescu, Nichita, Dumitrescu-Niţescu, Steiner, Samoilescu, Taciuc şi Belchman.

Crişana învinge Universitatea cu 3-0 (1-0)

ORADEA, 19 (prin telefon). — In cadrul Diviziei Naţionale B, Crişana a reuşit să învingă, după un match frumos din toate punctele de vedere, formaţia universităţii.

In primul mitemps, Szilaghy reuşeşte să deschidă scorul — aceasta în min. 36 — printr'un shoot imparabil dela 25 m., marcând astfel primul goal al Crişanei.

Scorul nu se schimbă până la sfârşitul primei reprize, deşi ambele echipe au avut ocazii clare de marcare.

In a doua repriză Universitatea domină, dar... tot Crişana este aceea care marchează.

Astfel, în min. 72, Pop Aurel marchează al doilea goal, după o acţiune personală.

Urcarea scorului se face tot prin Pop Aurel, care pe departe a fost cel mai bun depe teren.

S'au remarcat dela Crişana: Pop A, Pintea, Torjoc şi Deleanu, iar dela Universitatea: Medrea I şi II, Sereny IV şi Ioanovici.

CRIŞANA: Pop Al.-Nagy, Subovsky-Pintea, Torjoc, Martin-Bârsan, Silagy, Pop Aurel, Deleanu şi Pop Gh.

UNIVERSITATEA: Moldoveanu-Medrea II, Iancovici-Ioanovici, Medrea I, Brocan-Giurgiu, Coman, Sereny IV, Medve III şi Beraru.

Prahova a învins Traian care a jucat în 10 oameni, cu 5-0 (0-0)

Ploeşti, 19 (prin telefon). — Pe stadionul municipal din localitate s'a disputat astăzi matchul divizionar dintre Prahova şi Traian. După o repriză albă, care a plăcut în ceace priveşte jocul, oaspeţii jucând dela începutul matchului în 10 oameni au trebuit să cedeze la scor: 5—0.

Cele cinci goaluri ale învingătorilor au fost înscrise de Antonescu (min. 55 şi 75), Stoica (min. 56 şi 80) şi Melnicov în min. 50 (în propria poartă).

Joanid, Burlacu şi Panovschi s'au remarcat dela ploeşteni iar Armenciuc, Climer şi Turjinschy dela învinşi.

Echipele au aliniat formaţiile:

PRAHOVA: Ioanid-Burlacu, Panovschy-Boacă, Păunescu, Sperlea-Stoica, Lipănescu, Antonescu, Manolescu şi Pârvulescu.

TRAIAN: Belibath - Armenciuc, Simionescu-Borin, Melnicov, Climer-Florian, Rujinschi, Cipoida şi Turjinschy.

S. S. M. R. a învins uşor Stăruinţa cu 3-1 (2-0)

REŞIŢA, 19 (prin telefon). — Confirmând rezultatul de Duminică din „Cupa României" S.S.M.R. a învins Stăruinţa din Oradea cu 3—1 matchul contând de astădată pentru Divizia Naţională B.

La joc au asistat peste 1000 spectatori, cari au încurajat frenetic echipa locală.

Fiecare echipă a dominat câte o repriză, iar S.S.M.R. speculând orice greşeală a adversarilor, a înscris de trei ori. Stăruinţa cu o linie de înaintare complet lipsită de eficacitate, deşi a dominat cea de-a doua repriză, n'a reuşit nici mai mult nici mai puţin decât să reducă scorul la 3—1.

Punctele au fost înscrise de Crubi (2) şi Roşca (în proprie poartă) pentru S.S.M.R..

Punctul de onoare al oaspeţilor a fost opera lui Toth, care a reuşit să depăşească apărarea puternică a gazdelor.

Jocul a fost întrecut în duritâţi şi Letalic a fost eliminat pentru acest fapt.

A condus d. Rădulescu C. formaţiile:

S.S.M.R.: Bugaru-Bartha, Stoianovici-Chirschner, Climania, Letalic-Plovuşteac, Leter, Weiss, Tuti şi Crubi.

STARUINŢA: Nistor-Roşca, Brindas-Neagrău, Grumberg, Balc-Toth, Creţu, Csillag, Nagy şi Lunean.

PAGINA HIPISMULUI

GENERALUL MORUZI A MURIT

O veste surprinzătoare, dureroasă, tristă.

A murit generalul G. Moruzi.

Nobil prin naștere, nobil la suflet și simțiminte, generalul Moruzi a deținut roluri de seamă în activitatea publică și sportivă.

Element superior, dotat cu o serie de calități inegalabile, s'a distins cu mult brio în toate funcțiunile pe cari admirabil le-a deținut.

Militar de mare prestigiu, a fost inspectorul general al cavaleriei, cavaler al Ordinului Mihai Viteazu și distins cu alte insemnate ordine, cari au reconpensat o activitate demnă, laborioasă, o activitate de mare militar.

A fost fala cavaleriei române, la al cărei progres a avut un mare aport.

Marea lui pasiune, pasiunea căreia i-a închinat o bună parte din exemplara lui viață, pasiunea pentru care a muncit cu rod, care l-a animat din tinerețe până la moarte, a fost calul.

In hipism, de numele generalului Moruzi se leagă fapte mari și realizări de durată. Cine nu cunoaște aportul decisiv care l-a avut în mișcarea noastră hipică, rezultatele admirabile cari s'au cules grație lui ?

Cine nu apreciază pozitiva lui activitate în acest domeniu ? A îndrăgit sportul hipic ntr'o măsură neobicinuită.

In tinerețe a activat cu mare succes, călărind în probele de ofițeri și gentlemani. In ultimul timp a trecut la conducere unde aleasa lui personalitate, calitățile superioare cu care a fost înzestrat, directivele sănătoase și dragostea pentru cal s'au remarcat.

A fost președintele federației equestre române, președintele S. N. I. C.-ului și membru în comitetul Jockey Clubului. Pretutindeni a muncit cu multă desinteresare și înfloritoare rezultate.

Ca orice suflet ales, ca orice element cugetător superior nu i-a plăcut reclama. N'a ținut să se facă vâlvă în jurul persoanei lui, deși era cazul. A fost un altruist.

N'a urmărit nimic pentru el. Nimic pentru evidențierea covârșitoarei lui personalități.

Golul pe care îl lasă este greu de umplut.

Puțini au calitățî atât de multe, calități ca generalul Moruzi. Puțini sunt aceia cari pot suplini pe acest nobil care a plecat în veșnicie.

Soarta necruțătoare nu alege însă.

A răpit pe unul din cei mai valoroși fii ai României, a răpit fala cavaleriei române, a răpit un mare factor al hipismului nostru.

Pierderea este ireparabilă.

In fața vitregului destin, care a lovit atât de dureros, neocemnarea nu are margini. Prea valoros, prea nobil, prea ales, prea mult iubit a fost în veci regretatul general G. Moruzi.

Fie-i țărâna ușoară !

C. Papagheorghe

DIVERSE

● **INCINERAREA rămășițelor pământești ale regretatului general Moruzi va avea loc azi dimineață la ora 10 la crematoriul Cenușa.**

Rezultarul licitației de pur sânge de ieri

La Băneasa a avut loc eri o licitație de pur sângi.

S'au desfăcut o serie de elemente modeste.

Mai jos dăm rezultatul licitației :

APARȚINAND D-NEI N. M. ANTONESCU

Stefania, e. r. născută 1934 din Santorb și Ștefania din Stedfast. Adjudecată asupra hergheliei Cislău, pentru 38.000 lei.

APARȚINAND D-LUI T. CAMPEANU

Mița, e. m. născută 1936 din Aditi și Magdolna din Dolomit. Retrasă la 13.000 lei.

Tănase, a. r. născut 1937 din Major și Tally-ho din Dorloisk. Neprezentat.

Paiața, e. m. născută 1937 din See-Serpent și Peggy O'Neil din Rabelais. Neprezentată.

Rose d'Orsay, e. m. născută 1937 din Bonny Boy și La-Recca din Durbar. Neprezentată.

APARȚINAND D-LUI B. CATARGI

Giuditta, e. m. născută 1937 din Frunziș și Judith din Cyigad. Retrasă la 15.000 lei.

Gloria, e. r. născută 1936 din Blue Boy și Gospodina din Dagor. Neprezentată.

Opinca, e. r. născută 1936 din Bou Jeloud și Oglinda din Polyeucte. Retrasă la 24.000 lei.

Yearlingă

Elsa, e. r. născută 1938 din Murat și Edera din The Vizier.

APARȚINAND D-LUI CAP. A. CONSTANTINESCU

Yearling

Buclucaș, a. r. născut 1938 din Somogy și Bona Ventura din Texel. Retras la 7000 lei.

APARȚINAND D-LUI I. CONSTANTINESCU

Beauty, a. r. născut 1937 din Bou Jeloud și Bunica din Prince d'Orange II. Neprezentată.

APARȚINAND D-LUI I. DULBERGER

Etiquette, e. r. născută 1936 din Episod și Tresor din Shenley Boy. Retrasă la 15.000 lei.

APARȚINAND D-LUI A. DUMITRAȘ

Pricina, e. m. închis născută 1936 din Favara și Pauline din Drac. Retrasă la 18.000 lei.

Arosa, e. m. închis născută 1937 din Mutatos și Ardennes din Nubier. Retrasă prin lipsă de ofertă.

APARȚINAND D-NEI O. GEORGESCU

Leoaica e. m. născută 1936 din Leu și Neaga din Setauket. Adjudecată pentru 25.000 lei, d-lui sbl. Ioan Gheorghe.

APARȚINAND D-LUI R. GANEA

Rubin, a. r. născut 1932 din Vadito și Resvrătire din Zori de Zi. Retras la 30.000 lei.

Lira, e. m. născută 1936 din Prince d'Orange II și Lolice din Icy Wind. Adjudecată pentru 20.000 lei, Diviziei a III-a de Cavalerie.

APARȚINAND D-NEI A. GILL

Cin'te ține, e. murgă născută 1933 din Favara și Csinos din Torloisk. Adjudecată asupra d-lui S. Ricci, pentru 31.000 lei.

Aida, e. m. născută din Szandékos și Affi din Bony. Retrasă la 32.000 lei.

APARȚINAND D-LUI G. B. GOILAV

Jaf, a. m. născut 1936 din Frunziș și Juna din Indrăznet. Retras la 25.000 lei.

APARȚINAND GRAJDULUI ZAGREB

Jagodka, e. m. născută 1937 din Musset și Joyeuse II din Cargill. Neprezentată.

Rosalie, e. m. născută 1937 din Nuntaș și Roxelane din Hari Ianos II. Adjudecată asupra d-lui col. Berlescu, pentru 14.000 lei.

APARȚINAND HERGHLIEI BALC

Onuța, e. r. născută 1934 din Satrap și George Flower din Jus d'Orange. Retrasă pentru 31.000 lei.

Caiața, e. r. născută 1935 din Prince d'Orange II și Cavitri din Harpocrate. Neprezentată.

Baby II, e. r. născută 1936 din Prince d'Orange II și Buhora din Satrap. Neprezentată.

Golanca, e. m. născută 1936 din Prince d'Orange II și Golden Flounce din Golden Boss. Neprezentată.

(Yearlingă)

Schelă, e. murgă născută 1938 din Prince d'Orange II și Shelsley Queen din Thrush. Retrasă la 20.000 lei.

APARȚINAND D-LUI AL. M. IONESCU

Dama II, e. m. născută 1927 din Light Hand și Dajka din Gascony.

Bătută cu Somogy. Adjudecată asupra d-lui general Pantazi, pentru 12.000 lei.

Bauraj, e. m. născută 1937 din Nuntaș și Benédictine din Nubier. Adjudecată Diviziei III-a de Cavalerie, pentru 12.000 lei.

APARȚINAND D-LUI I. KARMITZ

Naum, a. m. născut 1935 din Ghiaur și Nelly din Sétauket Retras la 10.000 lei.

Jony, a. m. născut 1936 din Nuntaș și Joyeuse II din Cargill. Retras la 35.000 lei.

APARȚINAND D-NEI ZOE LUNGU

Capriole, e. r. născută 1937 din Prince d'Orange II și Tripole din Métropole. Adjudecată pentru 41.000 lei. d-nei O. Georgescu.

APARȚINAND D-NEI TH. MARINESCU

Frisca, e. m. născută 1937 din Frunziș și Hai din Drac. F... la 24.000 lei.

APARȚINAND D-LUI CAP. MAXIM

Floreal, a. m. născut 1938 din Nuntaș și Frascita din Sir Douglas (frați cu Fantoma II). Neprezentat.

Hodoronc Tronc, a. m. închis născut 1938 din Defensor și Hanza din Bou Jeloud. Neprezentat.

APARȚINAND D-LUI MAIOR MOISESCU

Corina, e. m. născută 1935 din Prince d'Orance II și Csintalan din Tamar. Adjudecat pentru 23 mii lei Diviziei III-a Cavalerie.

Tuguilă, a. m. închis născut 1937 din Ghiaur și Bonita din Tamar. Retras la 30.000 lei.

APARȚINAND D-NEI V. Z. NICOLAU

Cineva, e. r. născută 1937 din Vadito și Csinos din Torloisk. Adjudecată asupra d-nei O. Georgescu pentru 32.000 lei.

APARȚINAND D-LUI A. NICULESCU

Talalka, e. r. născută 1936 din Otranto și Little pet din Pazman. Retrasă la 30.000 lei.

APARȚINAND D-NEI V. Z. NICOLAU ȘI A. NICULESCU

Recamier, e. r. născută 1933 din Caissot și Raba din Wöol Winder. Neprezentată.

APARȚINAND D-LUI CAP. I. POLIPONESCU

Noapte Bună, (ex. Napfény II) e. m. născută 1930 din Balbinus și Notavége din Light Hand.

Bătută cu Prince d'Orange II. Retrasă la 52.000 lei.

APARȚINAND D-LUI G. RICCI

Hop și eu ! j. m. închis născut 1930 din Drac și Gouvernante din Cargill. Adjudecat asupra Diviziei III-a de Cavalerie, pentru 19.000 lei.

APARȚINAND D-LUI LT. M. SAVESCU

Surioara, e. m. născută 1938 din Leander și Dodoi din Favara. Adjudecată pentru 16.000 lei, d-nei col. Caribal.

APARȚINAND D-LUI S. SCHWARTZ

Lecaude, a. m. născut 1937 din Scherzo și Face Value din Orpheus. Neprezentat.

APARȚINAND D-LOR C. BOTTEA ȘI CAP. C. SEICARU

Melitta, e. m. născută 1936 din Nuntaș și Mimoza II din Metropole sau Hari Hanos II. Neprezentată.

APARȚINAND D-NEI EL. STRATILESCU

Balyhoo, e. m. născută 1936 din Nuntaș și Bénédictine din Nubier. Retrasă la 21.000 lei.

APARȚINAND D-LUI GR. TEODORESCU

Micșunea, e. m. născută 1936 din Nuntaș și Moonlight din Cargill. Retrasă la 19.000 lei.

(Continuarea rezultatului licitației, în numărul de mâine).

IERI LA BANEASA

Finalul de stagiune a obținut un frumos succes

Orion a câștigat pr. D. Gr. Ghica. — Tour de Vis a învins pe Penitence. — Fârtat în progres. — Cota record a anului

O zi frumoasă eri. Program atractios a prezentat Jockey Clubul pentru finalul laborioasei stagiuni de toamnă. Lumea multă, aleasă, animație. Hipodromul avea aspectul importantelor reuniuni.

Astfel, forul conducător al curselor de galop și-a încheiat activitatea sportivă într'un deplin succes.

Desigur, Jockey Clubul are atribute necontestate în hipismul nostru. Succesele, oricât ar fi ele de mari, sunt meritate.

Atât comitetul în frunte cu d. B. Catargi, cât și colaboratorii lui d-nii: Florian Mărinescu, Radu Ciplosky și Mircea Panaitescu au merite indiscutabile la reușita activității pe anul prezent care a însemnat o hotărîtoare etapă în drumul parcurs de cursele noastre de galop spre redresare.

Revenind la reuniunea de eri bilanțul rezultatelor tehnice pe scurt poate fi caracterizat prin doi outsideri și patru favoriți.

Proba capitală, premiul Ghica a dat loc pe teren unei intreceri atractioase și a servit un rezultat care trebue menționat.

Orion a câștigat pr. Gr. Ghica

Premiul Ghica a adunat la plecare câteva iepe bine cotate printre cari și Mitsouko III, câștigătoarea premiului Arcul de Triumf.

Rezultatul a evidențiat pe Orion. Intr'un impresionant sfârșit de cursă, pensioanara

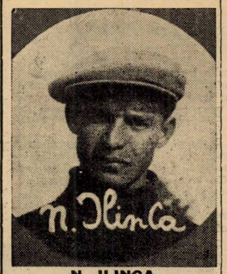

N. ILINCA
a câștigat două curse

lui Gabor a dispus în ultimele fulieuri de Alice.

Reușita iepei maghiare necesită un scurt popas. O arată pe Orion ca o iapă excelent dotată care fiind aclimatizată a arătat eri o valoare foarte bună.

B. GABENS
antrenorul lui Blanc

Orion dispune de posibilități frumoase și din partea ei este de scomptat la anul o carieră frumoasă. A fost desigur o fericită achiziție. A doua plasată, Alice deasemeni a fugit bine.

Mitsouko III pentru eșecul suferit are scuze valabile. Dădea importante descărcări adversarelor și în plus Cucu a adoptat o tactică nepotrivită, conducând cursa.

MERITUOASA VICTORIE A LUI TOUR DE VIS

Tour de Vis a stabilit o meritorie comportare în premiul Electra, întrecând mânji buni, deși le-a dat descărcări, Roibul este unul din cei mai dotați ai săi de doi ani.

Ne-a plăcut cum a fugit și cea de a doua plasată, Penitence care s'a comportat în sensibil progres. Pensionara lui Wilson știe să galopeze.

BLANC

Blanc a confirmat buna lui performanță din premiul Aviatorilor Cavaleriști, câștigând premiul de consolație. In această privință, o curiozitate demnă de semnalat. Blanc a câștigat prima cursă din anul curent și ultima.

Este de adaugat că Gabens și-a prezentat în frumoasă formă pensionarul.

FÂRTAT ȘI CARSIX

Victoria repurtată de Fârtat în premiul Murat îl arată pe acesta în sensibil progres Fiul lui Prince D'Orange II pare a fi un cal util.

Carsix a câștigat cu manifestă ușurință premiul Ovid: A început să meargă.

SURPRIZA LUI HOP ȘI EU

Premiul Holtei a adus o mare surpriză. Victoria extre-

A ROMANES
antrenorul lui Fârtat

mului outsider Hop și eu care a dispus după mare luptă de Farmec.

Cu această ocazie s'a înregistrat cota record a anului la mutual pentru cursele de galop: 518 pentru 10.

REUȘITA HANDICAPURILOR

Handicapurile, ca de obicei, s'au prezentat peste așteptări. In acest gen de curse, lupta pentru victorie a fost aprigă.

Felicităm pe handicapeuri.

ILINCA A TERMINAT IN AUTENTIC CAMPION

Cuvinte de laudă pentru jocheul român Ilinca, care a terminat activitatea din acest an în veritabil campion.

A susținut cu remarcabil brio pe Blanc și Tour de Vis.

Filmul alergărilor

Niculae a servit de leader în PREMIUL OVID. După intrarea în linia dreaptă, Carsix se detașează și câștigă net asupra colegei de grajd Voicuța și asupra lui Tuguilă.

A mai figurat Capriole.

PREMIUL HOLTEI a fost crâncen disputat. A condus Caiafa.

La balonare este atacată de Șoim și Farmec cari trec. După luptă Farmec trece de Șoimu, dar este învins cu un cap la sosire de Hop și eu, care a terminat foarte puternic.

PREMIUL MURAT, un alt handicap, a avut aspect asemănător.

Jagodka a fost în frunte până la grilă. Aci sunt aruncați în luptă Barcău, Fârtat și Șoimar, cari angajează o grea luptă. La sosire, Fârtat are un gât înaintea lui Barcău. La un cap de Barcău a terminat Șoimar.

In PREMIUL ELECTRA, Tour de Vis și apoi Penitence conduc. După abordarea liniei drepte Tour de Vis revine. Ei se războesc din greu și roibul iese învingător. Dark Kopi care mult timp a fost închis a terminat al treilea.

PREMIUL GHICA s'a terminat cu victoria iepei Orion.

Mitsouko III conduce ostilitățile. In ocol Alice o atacă și pe toată linia dreaptă duc o luptă înverșunată.

In ultimele fulieuri, Orion terminând puternic, le întrece.

A doua a fost Marcella.

PREMIUL DE CONSOLAȚIE a revenit lui Blanc, care a dispus pe ultima sută de metri de Aida.

Până în linia dreaptă a condus Baby II.

Rezultatele technice

Premiul OVID — Vânzare — 20.000 lei — 1500 m. (P.V.)

1	CARSIX	41	Simon	21	20	
2	Voicuța	48½	Tănase	21	20	
3	Tuguilă	40½	Hutuleag	102	90	Câștigat
4	Băieței	46½	Crișan	324	390	
	Campanella	45½	Nicodim	275	395	1½-½-1½
	Zefir	44½	Grecu	191	182	
	Micșunea	51½	Urdăreanu	346	185	lungimi
	Golanca	55	Cristea R.	32	34	
	Niculae	48½	Florescu	102	182	
	Capriole	41½	Oprescu	98	91	Durata 1'35
	Avanti	55½	Thiess O.	279	194	

Carsix n'a găsit amatori la suma de 60.000 lei.

CARSIX (Cid Campéador și Carte Grise) aparține d-lui S. Schwartz și e antrenată de E. Gabor.

Cota: Tribună, 21; 28, 22, 21; Peluză, 20; 19, 18, 20 lei.

Premiul HOLTEI — W.-H'cap — 22.000 lei — 1600 m. (P.N.)

1	HOP ȘI EU!	61	Horvath	518	473	
2	Farmec	62	Ilinca	39	34	Câștigat
3	Șoim	64	Cucu	49	46	
4	Caiafa	53½	Mullot	147	90	
	Balyhoo	51½	Thiess	582	262	cap—gât—1
	M. Manole	62½	Gill J.	399	199	
	Puișor	53	Iozsa St.	159	122	lungimi
	Jafa	45	Grecu	162	145	
	Suliță	55	Crișan	35	34	Durata 1'48
	Li	59½	Cristea R.	59	64	

In plus lei 2200 cresc. jug. Hop și eu!

HOP ȘI EU! (Drac și Gouvernante) aparține d-lui G. Ricci și e antrenat de **J. Beeson.**

Cota: Tribună, 518; 83, 18, 16. Peluză, 473; 61, 18, 16 lei.

Premiul MURAT — H'cap — .5000 lei — 1000 m. (L. D.)

1	FÂRTAT	50½	Florescu	86	63	
2	Barcău	53	Gill J.	64	137	
3	Șoimar	46½	Crișan	46	62	Câștigat
4	Noroc	51½	Tănase	186	260	
	Lecaude	48½	Logofătu	227	122	
	Strâmba	44	I. Hutuleag	472	260	gât-cap-1½
	Lily	45	Nicodim	57	111	
	Orette	53	V. Hutuleag	94	86	
	May Day	46½	Grecu	148	144	
	Arosa	40	Simon	293	866	lungimi
	Garoafa II	52½	Cucu	93	111	
	Jagodka	48	Iozsa	76	66	
	Olanița	58	Enescu	57	111	Durata 1'03
	Mircicala	46½	Gordian	397	866	

In plus lei 2.500 Hergh. Cislău, cresc. arm. Fârtat.

FÂRTAT (Prince d'Orange II și Fărămița) aparține herghelii Scroviște și e antrenat de A. Romanes.

Cota: Tribună, 86; 20, 20, 14. Peluză, 63; 20, 19, 19 lei.

Premiul ELECTRA — 3.500 lei — 1500 m. (P. V.)

1	TOUR DE VIS	57	Ilinca	15	18	
2	Pénitence	54	Gill J.	99	92	Câștigat
3	Betty	54	Enescu	109	83	cap—2—½
4	Dark Kopi	54	Crișan	39	31	lungimi
	Crainic	54	Hutuleag	140	134	
	Monfaucon	54	Cucu	39	31	Durata 1'34
	Burgos	54	Mullot	101	92	

TOUR DE VIS (Clevières și Tortorella) aparține d-lui B. Toth și e antrenat de proprietar.

Cota : Tribună, 15, 12, 25. Peluză, 18, 12, 18 lei.

Premiul D. GR. GHIKA — 50.000 lei — 2200 m. (P. V.)

1	ORION	50½	Tănase	13	15	
2	Alice	50½	Iozsa	63	50	Câștigat
3	Mitsouko III	62	Cucu	13	15	gât-cap-1½
4	Frunză	53½	Gill J.	71	62	lungimi
	Povestea	50½	Crișan	92	105	Durata 2'33
	Marcella	55½	Ilinca	75	64	

ORION (Weissdorn și Okasau) aparține d-lui S. Schwartz și e antrenată de E. Gabor.

Cota: Tribună, 13; 31, 30. Peluză, 15; 42, 32 lei.

Pr. DE CONSOLAȚIE — H'cap — 25.000 lei — 1500 m. (P.V.)

1	BLANK	58½	Ilinca	34	32	
2	Aida	56	Gill J.		55	
3	Talalka	54	Hutuleag		140	Câștigat
4	Tricolor	63½	Horvath		262	
	Hazliu	57	Mullot		60	
	Pricina	44½	Oprescu		139	½—1½—2
	Necaz	64	A. Enescu		195	
	Bâbuca	48½	Iozsa		152	
	Silver Print	54	Crișan		97	lungimi
	Onuța	53	Logofătu		421	
	Ștefania	54	Cucu		200	
	Baby II	47	Gordian		620	Durata 1'35
	Vigo	61½	Cristea R.		261	
	Lăncier	54½	Enescu G.		190	

In plus lei 2.500 d-lui maior V. Moisescu, cresc. arm. Brank.

BLANK (Prince d'Orange II și Chiki) aparține d-lui maior Moisescu și e antrenat de B. Gabens.

Cota: Tribună, 34; 15, 17, 43. Peluză, 32 16, 19, 33.

Mâine la Băneasa Trap

Alergări reușite

Reuniunea care va avea loc mâine la Băneasa Trap se remarcă prin alergări deschise cari vor beneficia de plutoane numeroase.

Prezența câtorva trăpași de valoare imprimă alergărilor respective o doză de necontestat interes.

Concurenții probabili

Premiul AQUITANIA
Condiție (1/1) — 15000 lei

Iarba	2120	Lucan
Pușa	2140	Borisiac
Lilia	2160	Slobozenco
Jocker	2160	Szabo
Călin	2180	Dobrescu
Hispano	2200	Ghinea
Bandit II	2200	0
Dexter Han.	2240	Cerkasov
Birlic	2260	0
Taina	2260	0

Premiul CATILINA
Handicap — 13.000 lei

Ialpug	2100	Fischer
Primăvara	2120	0
Paj Axtell	2120	0
Zgomot	2140	?
Dâmb	2140	Dobrescu
Bandit II	2140	Pavlic
Sultana	2160	Zabelin
Sultan II	2160	Gaidaev
Dor de Ducă	2180	Slobozenco
Lugoj	2180	Tassopol
Peter Worthy	2180	D-ra Crist.
Durdulia	2180	Corol
Va-ta	2200	Drăgotescu
Geisha	2200	V. A-sky
Busuioc	2220	x
Spic	2220	Ghinea
Voința	2240	0

Premiul MITHRIDATE
Condiție — 13000 lei

Talisman	2120	0
Lăutar	2120	Szabo
Columbus	2120	Grünwald
Turia	2140	0
Candriu	2160	Grăjdănescu
Inel	2180	Borisiac
Dâmb	2180	0
Peter Volo	2180	?
Harry Boy	2200	Ghinea
Movila	2200	Strejeniuc
Barza	2220	0
Gangster	2260	0

Premiul SOLON
Handicap — 13000 lei

Peggy Worthy	1700	Corol
Ikar	1700	Borisiac
Suveras	1700	Iurcea
Ulm	1700	Pavlic
Desiș	1700	0
Domnia	1700	Corol
Kirasa	1700	Gaidaev
Olga	1700	Crainic
Fusta II	1700	Slobozenco
Năluca	1700	Tassopol
Pădureț II	1700	A. Bota
Lăutar	1720	?
Uria	1720	Moldoveanu
Iarba	1720	0
Musculița	1720	Ghinea
Pr. Axtell	1740	Corol
Crăiasa	1760	Dobrescu
Rozina	1760	0
Peter Volo	1760	Cerkasov
Urganda	1760	Zabelin
Speranța	1760	0
Elișor	1780	0
Cina	1780	Tassopol

Premiul DARIUS
Condiție (1/20) — 18.000 lei

Sorvaneț	1700	0
Katy Caid	1720	Corol
Iubita	1720	Slobozenco
Mura	1720	0
Santuța	1720	0
Ghimp	1720	0
Little Orphan	1740	Cerkasov
Tutun	1740	0
Kanada	1760	Gaidaev
Gruia	1760	V. A-sky
Pock	1760	?
Antrag	1780	Grünwald
Ghid	1780	?
Haron	1820	0

Premiul BURGUNDIA
Handicap — 13.000 lei

Inel	1700	0
Isabela	1720	?
Dolly Worthy	1720	Crotenco
Tufănica	1720	Gaidaev
Catinca	1740	Ghinea
Cartușel	1740	Gramm
Handicap	1740	Borisiac
King Worthy	1760	?
Pai	1760	Pântecan
Wodka	1760	Cerkasov
Poenița	1760	Szabo
Centaur	1760	Crainic
Luntraș	1780	D-trescu
Viziru	1780	Dobrescu
Bruma II	1780	Lucan
Viitor	1800	Slobozenco

Premiul NEUSTRIA
Condiție (1/10) — 15.000 lei

Brad	1720	Iurcea
Tava	1720	0
Catinca	1740	0
Kitty Clair	1740	Cerkasov
Servanet	1740	Borisiac
Sonya Worthy	1740	0
Redea	1740	Moldoveanu
Rota	1760	Raymer
Giuditta	1760	0
Nation	1780	Gaidaev
Jarvis	1780	Ghinea
Cupidon	1800	Russ I.
Havana	1820	0
Bruma II	1840	0
Gruia	1860	0

Premiul ARTAXERXES
Record — 13.000 lei

Puica	2100	D-ra Crist.
Elixir	2120	I. Russ
Hispano	2120	0
Diadia Lui	2120	Raymer
Fusta II	2140	Pavlic
Sorana	2140	V. A-sky
Răsura	2140	Gaidaev
Tais	2140	0
Sultana	2160	?
Hollo	2160	Dobrescu
Elena	2160	0
Durdulia	2160	?
Egey	2180	0
Voința	2180	Fischer
Spic	2180	Ghinea
Oborean	2180	Crainic
Amy S-land	2180	Szabo
Busuioc	2200	?
Santuța	2200	T. Marcu

INFORMAȚII

ERI LA BANEASA

● **CARSIX scoasă în vânzare nu a găsit amatori la 60.000 lei, rămânând proprietarului.**

● **LA EVENT s'au plătit cotele :**

Hop și eu — Fârtat 16666.

Tour de Vis — Orion 192.

● **ZIARUL nostru a indicat eri cinci câștigători.**

● **NICULAE s'a ambalat înainte de disputarea premiului Ovid, trântind pe Logofătu.**

A fost prins și trimis în cursă.

CROSS-COUNTRY

Un campionat cu surprize

Conţ şi Todiriu sunt cei doui campioni regionali
Nutzy Grozoiu şi-a adjudecat cursa rezervată fetelor

După cum am prevăzut în avant cronica acestui campionat, cursele de cross-country de eri, rezervate pentru titlul de campion regional de seniori şi juniori, au întrecut chiar cele mai optimiste aşteptări.

Succesul a fost dublu: atât din punct de vedere pur sportiv şi propagandistic, cât şi moral.

Trebue să recunoaştem din capul locului că la succesul acesta a avut partea leului şi vremea extrem de bună, care a avut darul de a nu reţine în casă pe alergătorii bucureşteni.

In total au participat la cele trei curse 100 de concurenţi, număr care comparat cu modestia celui de Duminica trecută când s'a disputat cupa Iliescu, ne face să credem că alergarea pe teren variat a intrat din nou în gusturile atleţilor bucureşteni.

Este un semn care ne bucură sincer şi ne dă speranţe pentru campionatul naţional de care ne apropiem.

INTALNIREA SURPRIZELOR

Calificativul nu-i exagerat. Pe drept cuvânt acest campionat a fost un furnizor extrem de darnic în surprize şi chiar dintre cele mai plăcute.

Autorul moral este fără îndoială campionatul de ciclo-cross care ne-a furat pe cei mai buni alergători de cross-country în frunte cu Radu Ioniţă şi Tâlmaciu.

Primul, deşi obosit de cea dintâi cursă, s'a încumetat să participe şi la acest campionat. Tâlmaciu, mai prudent, s'a mulţumit cu locul secund la ciclo-cross, renunţând să imite pe colegul său de club.

Deşi absenţa acestora dădea impresia că acest campionat a pierdut din interes, pe teren lucrurile au luat o întorsătură dintre cele mai fericite.

Scăpaţi de aşi, „mărunţeii" s'au luptat cu mai multă ardoare, o luptă strânsă, disputată cum de mult n'am mai văzut.

Radu Ioniţă, vădit obosit, a trebuit să dea locul altora, resemnându-se pentru locul patru, în aşteptarea „naţionalului" care îl va găsi într'o altă situaţie.

In cursa juniorilor absenţa lui Tâlmaciu, a deschis „apetitul" de victorie şi ca din pământ au apărut vedete ca la... Hollywood, toţi buni, însă unii cu mai mult noroc... şi mărie sa norocul l-a luat sub aripa lui binevoitoare pe Todiriu şi a câştigat cursa şi titlul de campion regional.

'A INVIAT RAŞNOVEANU !...

L-am şi uitat... E atâta vreme de când nu l-am mai văzut pe acest simpatic bondoc la cursele de cross-country. Azi a reapărut, făcându-şi o reintrare dintre cele mai frumoase.

Antrenat şi bine pus la punct, Râşnoveanu ne-a lăsat impresia că şi-a revenit în forma lui, care odată ne-a ocazionat să-l denumim ca pe cel mai demn urmaş al lui Dinu Cristea. Eri a concurat în cursa seniorilor, deşi putea să-şi încerce norocul în cea rezervată juniorilor deoarece nu a trecut cu vârsta de limită. Ţinea „puştiul" să-l mai învingă odată pe Radu Ioniţă, şi l-a învins...

Bravo Râşnoveanule !...

CURSA FETELOR

Dela început suntem contra desfăşurării acestei curse. Dar fiindcă Liga a ţinut cu orice chip ca ea să se dispute, am asistat şi la această „premieră".

Nu a fost un spectacol prost dar nici nu se poate numi cross-country. I s'ar putea spune mai bine steeple, sau orice nume pe care doriţi.

Şapte fete s'au încumetat să alerge o cursă de 1.000 m. pe pista hipodromului, care la un punct era prevăzut cu un obstacol minor, pe care bietele fete au fost obligate să-l sară cu mai multă sau mai puţină pricepere.

Unele mai practice l-au ocolit. Era mai comod.

Şi cu toate acestea nu a fost o cursă urîtă. Putem spune că a fost destul de spectaculoasă şi în care eleva d-lui I. C. Petrescu, Nutzy Grozoiu, ne-a dovedit că are foarte mult talent. Deasemeni trebue să dăm o notă bună şi d-relor Virginica Ion, Bunache Florica şi Lenuţa Angelescu.

Munca pe care au depus-o pentru a înfrunta pe frigul de eri cei 1.000 m. le dă dreptul la aceasta

O REGIE IMPECABILA

D. I. C. Petrescu, preşedintele ligii Muntenia, şi-a luat şi de data aceasta examenul cu brio.

Ne organizează rar curse de cross dar totdeauna de o aşa manieră, încât a mulţumit pe toată lumea.

Duşul şi ceaiul reconfortant pus la dispoziţie de organizatori au completat în mod fericit această regizie technică, pe care o putem numi pe drept cuvânt impecabilă.

IMPARŢIREA PREMIILOR

După terminarea concursului, d. I. C. Petrescu a împărţit premiile echipelor şi concurenţilor cari s'au distins.

Cupa ligii Muntenia a revenit echipei de fete a clubului Victoria care a întrunit cel mai bun punctaj.

Cupa „Dan Ionescu" a revenit Viforului Dacia, iar cupa „Vasile Trestioreanu" a revenit Venusului care a avut cea mai bună echipă de seniori.

Acest lucru ne bucură mult şi ne dă speranţe că Venusul îşi revine şi în acest domeniu ca în vremurile lui bune .

SENIORI

1. *V. Conţ* (Venus) 27 m. 09 s. 6 (campion regional).
2. I. Tărtăreanu (V. D.) 27 m 20 s. 8.
3. V .Todisiu (Venus) 27 m. 42 s. 2.
4. Nic. Râşnoveanu (Venus) 27 m. 54 s. 6 .
5. I. Comănescu (V. D.) 28 m. 29 s. 8.
6. Radu Ioniţă (V. D.) 28 m. 33 s. 8.
7. Alex. Achim (Venus) 28 m. 34 s. 6.
8. Gh. Badea (ind.) 28 m. 35 s. 2.
9. Ion Paraschivescu (C.F.R.) 29 m. 21 s. 4.
10. V. Dinescu (V. D.) 29 m. 46 s. 8.
11. Raul Marinescu (Venus).
12. N. Marinescu (Victoria).
13. P. Beltzy (Leonida).
14. N. Francisc (Leonida).
15. Al. Buligescu (C. F. R.).
16. Gh. Moscovici (St. R.)
17. T. Predescu (V. D.).
18. N. Popa (Victoria).
19. Aba Sakirian (ind.).
20. Vasilescu (Leonida).
21. Chiril Pârvulescu (V. D.).
22. Ion Ionescu (C.F.R.).
23. Gh. Panaitescu (ind.).

CLASAMENTUL

1. Venus	1+ 3+ 4+ 7=15	pt.
2. V. Dacia	2+ 5+ 6+10=23	„
3. C. F. R.	9+15+22+24=70	„
4. Leonida	13+14+20+24=71	„
5. Victoria	12+18+24+24=78	„

JUNIORI

1. *G. Todiriu* (Victoria) (campion regional).
2. A. Cristodorescu (V. D.).
3. Fl. Lazăr (V. D.)
4. N .Andreescu (V. D.).
5. Şerbănescu (Victoria).
6. N. Sucitu (V. D.).
7. Gh. Tănase (Leonida).
8. Gh. Niţă (Venus).
9. V. Tăutu (V. D.).
10. D. Minculescu (Victoria).
11. N. Stănescu (Victoria).
12. R. Dragomir (Venus).
13. Marin Licurg (C.F.R.)
14. V. State (C.F.R.)
15. O. Pârvulescu (V. D.)
16. G. Popescu (Victoria).
17. C. Vasilescu (Leonida).
18. Ion Ene (V. D.).
19. C. Ionescu (Victoria).
20. Moise Arineanu (Leonida).
21. Lucian Manu (C.F.R.).
22. Ion Mateescu (Leonida).
23. D .Măruntu (Venus).
24. Gh. Măruntu (Venus).
25. R. Simionescu (Victoria).
26. V. Dumitrescu (C.F.R.).
27. Filaret Pârâu (V. D.).
28. C. Ţanea (Leonida).
29. Tufă Teodor (Leonida).
30 Predescu C. (Victoria)

CLASAMENTUL

1. V.Dacia A	2+ 3+ 4+ 6=15	pt.
2. Victoria	1+ 5+10+11=27	„
3. Leonida	7+17+20+22=66	„
4. Venus	8+12+23+24=67	„
5. C. F. R.	13+14+21+26=74	„
6. V. Dacia B	9+15+31+31=86	„

FETE

1. Nutzy Grozoiu (Victoria) 4 m. 12 s. 2.
2. Virginica Ioan (V. D.) 4 m. 24 s. 0.
3. Bunache Florica (V. D.) 4 m. 27 s. 4.
4. Angelescu Lenuţa (Victoria) 4 m. 37 s. 0.
5. Jeny Budacea (Victoria) 4 m. 43 s. 0.
6. Getta Ionescu (Victoria) 5 m. 13 s. 4.

CLASAMENTUL

1. Victoria	1+4+5+6=16	pt.
2. V. Dacia	2+3+7+7=19	„

HAND-BALL

C. F. R. a învins categoric Turnverein cu 15-1 (6-0)

Ieri, pe velodrom, C. F. R. prezentând echipa completă în care şi-au făcut rentrarea C. Herold, Ionescu-Crum, T. Ion şi F. Covaci a învins categoric tânăra formaţie B. T. V. Deşi scorul este destul de mare, jocul a fost foarte disputat şi frumos, ambele echipe practicând jocul în adevăratul cuvânt. Că B. T. V. nu a putut marca de mai multe ori, faptul se datoreşte bunei apărări a feroviarilor în care Ionescu-Crum a fost la înălţime, şi ghioneonului.

Au marcat pentru C. F. R. Herold 8, Covaci 3, Cârlig 2, Tudor Ioan 1 şi Faltaisek 1.

S'au remarcat dela C. F. R. pe lângă cei notaţi mai sus : Calistrat, Gunopol şi Drăgan.

Dela B. T. V. toată echipa a fost în zi neagră.

F.y.b.

BASKET-VOLLEY-BALL

Cele două cupe de volley au fost câştigate de Radu Vodă la fete şi Avântul Sportiv la băeţi

Activitatea în aer liber, s'a încheiat eri, odată cu disputarea ultimelor finale ale cupelor de toamnă.

O vreme splendidă, o asisten'ă numeroasă, au făcut din ziua de eri o adevărată sărbătoare.

Păcat însă că partidele de eri, n'au avut darul să ne entuziasmeze, spectacolul lăsând de dorit.

Vinovaţii nu sunt cei doi câştigători, Avântul Sportiv şi Radu Vodă, care în treacăt fie zis, au luptat cu multă ardoare, ci cei doi favoriţi, Macaby şi Sportul Studenţesc, care s'au prezentat foarte slab.

Scuze nu prea există aici pentru Macaby şi nici pentru Sportul Studenţesc. Poate dacă am sta şi am judeca bine, universitarele pot invoca handicapul pe care au trebuit să-l dea învingătoarelor de eri. Sunt circumstanţe atenuante cari cad în faţa faptului că Sportul Studenţesc este echipă de categoria I-a iar Radu Vodă se află în mod normal la categoria secundă.

Despre învingători nu putem spune decât că şi Avântul Sportiv şi Radu Vodă au avut un moral excelent şi nu greşim deloc dacă spunem că acest moral a fost factorul determinant al victoriilor.

Dar să arătăm cum s'au disputat cele două finale.

Avântul Sportiv (-5) b Macaby (-3) 15-8 15-5 15-13

După cum am spus mai sus, partida n'a fost o luptă încordată dela început până la sfârşit ; Macaby a jucat atât de slab încât a permis Avântului Sportiv să arate o superioritate netă — cu excepţia setului al treilea — atât de netă încât tinerii „cantemiriştí" au câştigat setul al doilea la minus cinci, scor care n'a fost obţinut la nicium match în cadrul cupei F. R. B. V.

Să căutăm scuze pentru Macaby ?

Ori câtă bunăvoinţă am avea nu putea găsi niciuna ; în primele două seturi alb-albaştrii au fost catastrofali, începând cu Rafael şi terminând cu Sadetzky.

Cauza ?

N'o cunoaştem.

Să fie elanul îndrăcit al adversarilor ?

In orice caz a fost ceva la care nu ne-am fi aşteptat, mai ales după ce am putut vedea cele două finale anterioare.

In ce priveşte Avântul Sportiv, nu putem decât să-i acordăm laudele noastre, laude pe care le merită cu prisosinţă pentrucă eri a făcut din nou dovada că are o echipă de temut ce formează speranţa nr. 1 a volley-ballului românesc.

Au avut eri calm, tehnică, elan şi reflexe excepţionale, lucruri pe cari au ştiut să le împletească de minune într'o echipă care desigur că nu se va opri la aceste succese

Câteva cuvinte despre jucători

Să ne ocupăm acum şi de jucători :

La Avântul Sportiv toată echipa a „mers" de minune, jucătorii având merite egale în câştigarea victoriei.

Totuşi reţinem în mod deosebit pe **Romulus Ţeţu** mai bine ca ori când, **Scorţeanu** şi cei doi „ridicători" **Constantinescu** şi **Plopeanu.**

La Macaby : **Leizer** şi **Edy Cohn** au muncit cu folos ; Sadetzky neprecis, iar restul slabi.

D. Grigore Avachian a condus impecabil următoarele formaţii :

Avântul Sportiv : **Scorţeanu Constantinescu, Zamfirescu, Plopeanu, Romulus Ţeţu şi Toma Lucian.**

Macaby : **Lucianu, Edy Cohn, Leizer, Marian, Rafael şi Sadetzky.**

RADU-VODA (-2) b. SPORTUL STUDENŢESC (-10) 15-5 15-12.

Şi aci, ca şi la finala băeţilor, favoritul a fost învins. O înfrângere la fel de categorică ce pune într'o lumină foarte bună pe Radu Vodă.

Este mai bun Radu-Vodă decât Sportul Studenţesc ?

In mod normal, nu. Eri însă echipa d-lui Papinian a fost mai bună, atât de bună încât avem impresia că dacă n'ar fi fost handicapul, Radu-Vodă tot ar fi câştigat.

E drept, că handicapul a avut darul să demoralizeze o parte din jucătoarele Sportului Studenţesc, care au intrat pe teren cu impresia certă că vor pierde.

Şi astfel ne-a fost dat eri să vedem pe jucătoarele Sportului Studenţesc. atât de agresive altă dată, că se apără în loc să atace, sau atunci când treceau la atac, făceau greşeli de începătoare, greşeli pe cari tinerele talente pe cari le posedă Radu-Vodă le-au speculat cu destulă măestrie.

Pe de altă parte forma slabă a majorităţii „studenţeşti" a uşurat misiunea lui Radu care era decis să lupte până la epuizare.

Jucătoarele

La Radu-Vodă : **Marutzi Bobeş** a fost sufletul echipei muncind cu multă râvnă.

Foarte bune şi cu reflexe minunate **Nuţa Păunescu** şi **Dida Plăviţescu**, bune **Nicky Cararulis** — de ce o fi jucat în pantaloni ? — **Mary Fesgian** şi **Elisabeta Ciuhara.**

La Sportul Studenţesc, cea mai bună a fost **Florica Iovănescu** urmată de **Solange dela Tour** şi **Corina Hociung.**

Foarte slabe — inexplicabil de slabe — Rodica .Riegler, Magda Grigorescu şi Jenny Dumitriu.

R. FLORIAN

Comunicat

DELA ŞCOALA DE ARBITRI

Şedinţa şcolii de arbitri continuă în sala „Inainte" în fiecare Marţi între orele 19—21 (două ore).

N. B. — *Nu se admite nici o absenţă chiar motivată, iar d-nii elevi sunt rugaţi să vină punctual, ne mai fiind decât trei şedinţe.*

C. C. A.

Incepe activitatea în sală

Astă-seară districul Bucureşti ţine o importantă şedinţă în localul din str. Caragiale 13.

Având în vedere că Duminică trebue să înceapă activitatea în sală, în cadrul cupelor de iarnă, ultimele înscrieri se primesc astă-seară până la ora 20. După această oră se va trage la sorţi programul.

ciclo-cross

Pe un timp minunat

C. Tudose a câştigat pentru a doua oară „Cupa Universul"

Tudose s'a ţinut de cuvânt.— Nicolaescu o revelaţie, Tâlmaciu un învins onorabil iar Radu Ioniţă s'a sufocat la plecare.—Un frumos succes de public şi de spectacol

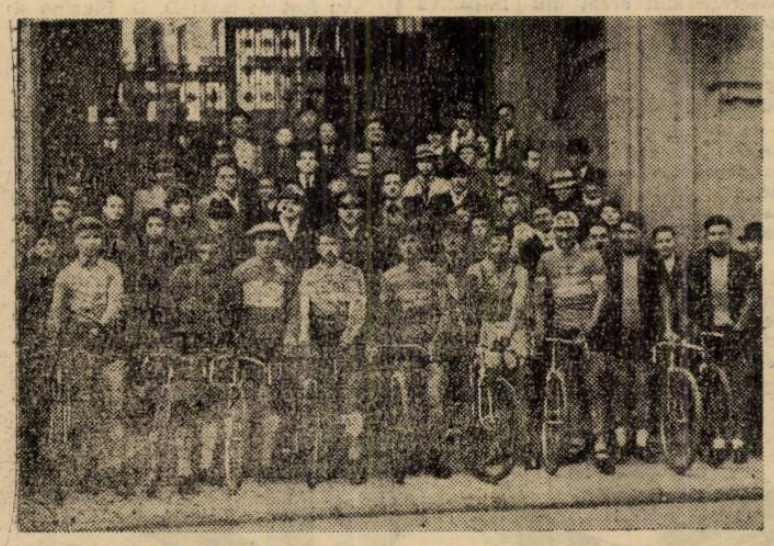

Concurenţii, înainte de plecare, pe scările palatului ziarului „Universul". Dela dreapta la stânga: Stăncuţ, Gnat, Tudose, Radu Ioniţă, V. Ioniţă, Tâlmaciu, Barta şi M. Niculescu

O vreme nesperat de frumoasă, public mult, organizare bună, spectacol ales.

Iată, în câteva vorbe, ce a fost ziua de eri, când primul „ciclo-cross" al sezonului de toamnă a însemnat o zi cu sport de bună calitate şi o nouă victorie a lui Tudose, în „ciclo-cross", această variantă a sportului pedalei, în care a rămas neîntrecut. Prin aceasta a doua victorie consecutivă, Cupa i-a revenit definitiv.

*

Tudose s'a ţinut de cuvânt şi a învins pe Tâlmaciu, tocmai în specialitatea acestuia: fuga pe jos, — în timpe ce Radu Ioniţă sufocat la plecare, s'a pus pe picioare, ceva mai târziu.

*

Performanţa învingătorului este mult prea categorică spre a o înconjura de cuvinte de laude.

Odată mai mult, Tudose rămâne un „ciclo-cross"-ist cu cel puţin o clasă deasupra celor care, astăzi, iau startul în astfel de curse.

*

Ceeace trebuie însă să fie ştiut este comportarea, peste cele mai optimiste aşteptări, a lui D. Nicolaescu, un element care a primejduit, trei sferturi din cursă, şansa lui Tâlmaciu şi Radu Ioniţă.

Faptul că a ocupat locul 5. nu trebuie să surprindă. El e un bun „ciclo-cross"-ist şi n'a ceidat decât pe ultima parte, rutinei celorlalţi şi revenirii foarte suspecte a lui Vasiac, care, obscur 70% din traseu, a avut un sfârşit de cursă asupra căruia au fost unele murmure. In genere, a fugit destul de bine şi el (cu excepţia... „surprinzătoarei" reveniri).

*

Tâlmaciu a fost învins.

Şi încă net.

Nu-i tocmai o desiluzie şi, dacă ar fi studiat, din timp, punctul cu pricina, — gardul, — i-ar mai fi putut face zile fripte lui Tudose, sfârşind foarte aproape de el, — bine înţeles însă fără a pune în primejdie şansa.

Ceeace ne surprinde la acest tânăr, cu frumoase însuşiri şi o dârzenie aşijderea, este pasul mărunt, la fuga pe jos. Prea mărunt, bate par'că pe loc, în timp ce Tudose bine încleştat pe ghidon, împinge bicicleta înainte, făcând, astfel, un oarecare elan şi întinzând pasul, ba chiar aruncându-l, cât se poate de mult. Cu un pas mai stilat şi mai bine antrenat pe bicicletă, — Tâlmaciu poate angrena serios o victorie a lui Tudose în cursele viitoare.

*

Radu Ioniţă, mai bun pe jos, a fost greoi pe bicicletă, pierzând teren preţios.

Totuşi a alergat bine, ca un vechi „ciclo-cross"-ist.

Din rest remarcăm: Someşan, — care ar putea pune mai mult suflet, — V. Ioniţă, M. Niculescu, Gnat şi Stăncuţ, care au terminat onorabil întrecerea.

Cât priveşte metropolistul Nemeş, — decretarea d-lui Aslan, făcută mai deunăzi, că acesta nu are stofă de „ciclo-cross"-ist a fost confirmată din plin.

Ţinem să facem însă o remarcă: a avut cel mai nenorocit material dintre toţi alergătorii. Aşa că... mai are dreptul la apel.

*

Se petrece cu Tâlmaciu un lucru foarte ciudat. A semnat pentru două grupări, formaţiile şi-l dispută, faptul provocând un caz deloc plăcut.

Este locul să cerem insistent grabnice precizări în acest sens. Până atunci, e bine să se ştie, că, potrivit regulamentului „F. R. C.", el nu poate alerga pentru altă grupare decât „Leonida", — şi nici individual căci n'are deslegarea necesară.

E simplu şi totuşi acest ciclist foarte tânăr şi foarte plin de el, produce discuţii inutile şi urîte.

URMARIND CURSA

Chiar dela plecare Tudose impune un train sever, înşiruind, pe aleiele Cişmigiului, plutonul.

La ieşirea din Cişmigiu, ordinea este următoarea: Tudose, Tâlmaciu, Nicolaescu, Radu Ioniţă, — despărţiţi de foarte mici intervale.

Plutonul se sudează, minus Ioniţă şi la locul cel mai pitoresc şi totodată anevoios, ieşirea depe velodromul din Şos. Ştefan cel Mare, care implică escaladarea unui gard, de peste 2 m. înălţime, sosesc trei inşi în grup: Tudose, Tâlmaciu, Nicolaescu.

Tudose mai abil, trece primul în timp ce ceilalţi doi pierd timp preţios, ultimul care pleacă dela acest punct fiind Tâlmaciu.

Cursa a fost pecetluită la acest obstacol. Odată scăpat cu un avans de aproape 200 m. Tudose aleargă susţinut, nu însă forţând.

In urma lui Tudose, un trio compus din Radu Ioniţă, care revenea conducând, talonat de Tâlmaciu şi N. Nicolaescu, reduc puţin din handicap.

In Herăstrău, Tâlmaciu se detaşează şi, forţând, se apropie de Tudose, fără însă a fi primejdios, căci acesta odată ajuns la Miorita, împinge vârtos în pedale, învârtind un pas uriaş, pentru fond — (credem că a avut cel puţin 6,80 m.), aşternând un interval serios între el şi urmăritori, sfârşind astfel net detaşat şi asigurându-şi o victorie categorică şi obţinută cu destule eforturi.

Dar nu prea grea.

REZULTATUL TECHNIC

1. *Constantin Tudose (ASPIM) 39 min. 50 sec.*
2. *Dumitru Tâlmaciu (Leonida), la 50 sec.*
3. *Radu Ioniţă (Vif. Dacia) la 1'30".*
4. *Gheorghe Vasiac (Leonida) la 1'40".*
5. *Dumitru Nicolaescu (V. C. R.) la 1'45".*
6. *I. Someşan (Vif. Dacia) la 2'.*
7. *V. Ioniţă (ASPIM) la 2'40".*
8. *M. Niculescu (V. D.).*
9. *P. Gnat (Victoria).*
10. *Stăncuţ (Victoria).*
11. *Nemeş (Metropola).*

— Emil Iencec —

box

La 26 Noembrie

Gheorghe Cojocaru întâlneşte pe Constantin David

Debutul amatorilor „Sportului Studenţesc"

Duminică 26 Noembrie, în sala din strada Claudiului nr 16, se va desfăşura o nouă reuniune registrată de neobositele grupări „Mielu Doculescu" şi „Jean Constantinescu".

De data aceasta organizatorii au pus în picioare o reuniune mixtă şi care va da posibilitatea lui Gheorghe Cojocaru, revelaţia ultimelor matchuri de selecţie, să întâlnească într'un match de 5 reprize a 2 minute pe excelentul Constantin David.

Gheorghe Cojocaru, prin rezultatele obţinute s'a dovedit unul din cei mai serioşi candidaţi la şefia categoriei uşoare, aşa că întâlnirea lui cu asul „Gloriei C.F.R." este un minunat prilej de verificare a forţelor elevului maestrului Cristache Negoiţă.

Pe David nu este nevoe să-l prezentăm. Un palmares cu peste o sută de matchuri, în repetate rânduri campion naţional şi victorii repurtate în marile centre apusene constituesc cea mai elocventă recomandaţie.

Tot în cadrul acestei reuniuni îşi vor face debutul amatorii grupării „Sportul Studenţesc".

Maestrul Jim Călinescu va prezenta o serie de elemente de valoare cari vor constitui o surpriză şi în acelaş timp un nou element de atracţie pentru reuniunile viitoare.

Rezultatele matchurilor de selecţie ale asociaţiilor „Mielu Doculescu" şi „Jean Constantinescu"

Sâmbătă seara în sala din str. Claudiului No. 16 s'au desfăşurat ultimele matchuri de selecţie pentru desemnarea celor mai buni amatori ai asociaţiilor „Mielu Doculescu" şi „Jean Constantinescu".

A asistat un public extrem de numeros, în frunte cu d-nii inginer Aurel Pârvu şi Mihail Zottu, vicepreşedinţii asociaţiilor. F. R. Box-ul a fost reprezentat prin d-nii colonel Apăteanu, dr. M. Stroescu, M. Drăgoi şi H. Mark.

Invingătorii şi finaliştii au primit cupele plachete şi diplomele de onoare oferite de ziarele „Universul" şi „Universul Sport" şi de d-nii Dumitru Popescu, directorul tehnic al instituţiei „Universul", inginer Aurel Pârvu, Mihail Zottu, D. N. Teodorescu, Tiţă Niculescu şi maestrul Jean Constantinescu.

REZULTATE TEHNICE

Categoria cocoş

Marin Dobrescu (J. C.) învinge la puncte pe Dumitru Teodor (M D.)

Categoria pană

Toma Petre (M. D.) câştigă la puncte asupra lui Safta Păun (M. D.)

Categoria uşoară

Gheorghe Cojocaru (J. C. dispune prin k. o. în prima repriză de Emil Polocoser (J. C.)

Categoria semi-mijlocie

Mircea Măgureanu (J. C.) este declarat învingător asupra lui Constantin Păunescu (M. D.)

Categoria semi-grea

Vasile .Constantinescu Martac (M. D.) câştigă prin neprezentarea adversarului Niculae Stănescu (J. C.)

Matchuri suplimentare

Ion Radu (J. C.) învinge la puncte pe Andrei Ionescu (M. D.)

Constantin Lăzărescu (Turda) întrece la limită pe Florea Mihăilescu (M. D.)

Niculae Rădan (Turda) câştigă la puncte asupra lui Gheorghe Florea (M. D.)

Au mai primit plachete Florea Mihăilescu la categoria muscă şi Gheorghe Florea pentru frumoasele performanţe făcute cu ocazia matchurilor de selecţie.

Aviaţie

ADUNAREA FEDERAŢIEI AERONAUTICE

Un bilanţ de o îmbucurătoare realizare

Federaţia Aeronautică Regală a României a ţinut ieri dimineaţă în saloanele sale din bd. Lascăr Catargiu adunarea generală extraordinară. Au fost rprezentate toate asociaţiile afiliate.

D. Egon Nasta, secretar general, a făcut o succintă dare de seamă, asupra rezultatelor obţinute de F. A. R. R. şi asociaţiile afiliate în primul semestru al anului 1939.

Programul întocmit în colaborare cu D. A. C. şi aprobat de d. ministru al aerului şi marinei era vast si părea multora aproape nerealizabil, spune raportul. Se poate azi afirma că misiunea încredinţată F. A. R. R.-ului de M. A. M. a fost îndeplinită iar în unele privinţe chiar depăşită.

Socotind ca bază de reuşită a oricărei activităţi aviatice propaganda care trebue să trezească dragostea poporului pentru sbor şi sburători, d-sa arată, că în această direcţie s'a lucrat asupra maselor prin presă, manifestări publice, şcoală, cinematograf, etc. Subliniază felul cum s'a lucrat până acum în aceste domenii, fapt care a dus la crearea secţiei de propagandă, care va da o mai mare amploare propagandei scrise şi difuzării filmelor de aviaţie achiziţionate.

In domeniul aeromodelismului s'au obţinut progrese cari au depăşit previziunile. In domeniul technic s'au realizat performanţe apropiate de recordurile mondiale.

In domeniul sborului fără motor, şcolile noastre de sbor planat au dat în general rezultate satisfăcătoare, ajungându-se la 25 Octombrie la aproape cinci sute brevetări. Actualmente mai sunt în şcoli aproape 300 de elevi, cari, dacă timpul va permite, majoritatea vor fi brevetaţi în curând.

Sborul cu motor, scopul final al tuturor eforturilor acestea şi rezultatele sunt din cele mai îmbucurătoare, cifra piloţilor scoşi depăşind prevederile. Calitatea dovedită de tinerii noştri piloţi, s'a confirmat în aşa măsură încât aviaţia militară să pună baze serioase pe recrutarea elementelor sale dintre aceştia.

Este sigur că toate acestea erau de nerealizat fără sprijinul larg şi înţelegător al domnului ministru al aerului şi marinei, care prin acordarea de fonduri, a făcut posibil marele progres din acest al aviaţiei particulare.

„Gândul să ni se îndrepte spre M. S. Regele, Inaltul nostru patron şi preşedinte activ, aducându-I recunoştinţa pentru dragostea ce poartă sburătorilor Săi".

Ungaria a învins Italia la box cu 10—6

Budapesta, 19. — Astăzi, dimineaţă şi după amiază, s'a disputat matchul de box Ungaria-Italia (amatori), match care a revenit ungurilor cu 10—6.

Iată rezultatele întâlnirilor:

Cat. muscă: Podany (U.) **a învins** la puncte pe Nardecchia (I.).

Cat. cocoş: Bondi (U.) a bătut la puncte pe Paoletti (I.).

Cat. pană: Frigyes (U.) a dispus la puncte de Cortonetti (I.).

Cat. uşoară: Peirre (I.) a bătut la puncte pe Tormaj (U.).

Cat. semi-mijlocie: Mandi (U.) a dispus la puncte pe Bagnornini (I.).

Cat. mijlocie: Szigeti (U.) a învins la puncte pe Ferrario (I.).

Cat. semi-grea: Mussina (I.) a bătut la puncte pe Jaszai (U.)

Cat. grea: Cazari (I.) a dispus, tot la puncte, de Homolya (U.).

RUGBY

Viforul Dacia, Venus şi Sportul Studenţesc, învingători în ziua a II-a a campionatului

Stadiul Român şi Victoria nu au jucat

Matchurile de rugby din ziua II-a s'au jucat eri pe terenurile T.C.R. şi Velodrom cu excepţia celui dintre St. Român şi Victoria. Venus după un match disputat a învins T.C.R. cu 7-3, Sportul Studenţesc la scor pe R.C.B. cu 23-3 şi Viforul Dacia pe C.F.R. cu 6-3.

VENUS REFACUT A INVINS T.C.R.-UL LIPSIT DE VLAGA 7-3 (4-0)

Derbyul categoriei de onoare al zilei s'a disputat pe terenul T.C.R. şi a revenit negrilor.

Echipa comandată de fraţii Anastasiade a meritat din plin victoria. Au fost superiori adversarilor şi ce este mai curios tocmai în compartimentul înaintării.

Înaintaşii Venusului au întrecut pe cei ai verzilor, în special în condiţia fizică. Au urmat regulat balonul, l-au ţinut pe terenul adversarilor, iar slabele incursiuni ale echipei comandate de Dragu se vedeau de departe că nu pot concretiza ceva care să le aducă victoria.

Verzii duc acum o lipsă importantă de marcatori, şi toate sforţările unui Ţăranu sau Marinescu rămân infructoase pentr că nu au ajutorul celorlalţi.

De treisferturi nu prea avem multe de spus fiindcă nu prea au avut ocazia să se impună, căci în afară de o intrare a lui Grigorescu, frumos oprită de Ţăranu şi alta a lui L. Popovici, matchul a fost o confuză luptă de înaintaşi la care bineînţeles că a învins echipa cea mai în condiţie.

MATCHUL

Încă dela început balonul este acaparat de înaintarea negrilor care se instalează în terenul advers. Au trecut 20 de minute de luptă şi deşi Venusul domină nu poate aduce punctele necesare victoriei.

Balonul este la negri, linia de treisferturi este lansată. Grigorescu găseşte o frumoasă gaură, dar ca din pământ apare Ţăranu, care reuşeşte să-l dezechilibreze, aşa că ocazia este pierdută la câţiva metri de but.

Au mai trecut 5 minute de joc confuz când acelaş Grigorescu primeşte balonul şi încearcă un drob-goal care este reuşit.

4—0 PENTRU VENUS

S'ar fi părut că reacţiunea T. C. R.-ului să apară sub o formă cât mai energică, dar eroare căci tot Venusul atacă, bineînţeles şi cu concursul lui Tănase scapă dela tuşă, dar este oprit bine de Tofan.

O serie de şarje ale înaintării venusiste se opresc la câţiva metri de buturi, până când după o grămadă Popescu deschide. Balonul este plimbat pe treisferturi până la o înghesuială când arbitrul dictează coup-franc pentru Venus, complet egronat.

Niculescu transformă şi Venus conduce cu 7-0.

Totuşi reacţiunea T.C.R.-ului începe să se arate, cam târziu însă, un balon este la înaintarea verzilor şi ajunge la treisferturi unde Venusul este găsit în offside.

Bârsan încearcă transformarea, dar aceasta eşuează.

In fine verzii atacă din nou, balonul este la Irimia care deschide frumos linia de treisferturi, dar L. Popovici este oprit la timp. Offside şi din nou în faţa buturilor negrilor, de astădată încearcă Irimia şi scorul este redus 7-3 pentru Venus.

Ultimele minute nu mai interesează, jocul menţinându-se la centru fără a se întâmpla ceva important.

CUM AU JUCAT

Dela Venus, Tofan, un fundaş util, deşi s'a cam bâlbâit de câteva ori cu balonul, din linia de treisferturi Grigorescu cel mai bun, lui îi revine meritul victoriei. Florea lovit n'a mai jucat repriza doua.

Inaintarea, punctul forte s'a remarcat în deosebi, începând cu „nea" Câşu şi terminând cu „nea" Naum. Bun, chiar foarte bun Tănase care a talonat 8 baloane din 10.

Dela T.C.R. a plăcut: Hartley, sigur pe balon şi om, L. Popovici, o aripă de viitor, Ţăranu, Burlescu şi Bârsan.

ECHIPELE

VENUS: Pop, Tănase, Naum, Hariton, Sedey, V. Anastasiade, V. Niculescu, Păcuraru, Popescu Luft, Florea, Domnescu, Dobre, Grigorescu, N. Anastasiade, Tofan.

T. C. R. : Bârsan, Marin, Munteanu, Burlescu, Mateescu, Penciulescu, Solomon, Ţăranu, Mărculescu, Irimia, Popovici, Marinescu, Moldoveanu, Dragu, Hartley.

SPORTUL STUDENŢESC A INVINS LA SCOR R. C. B. CU 23—3 (14—3)

Universitarii prezentând o formaţie fantezistă cu Damian, Marian la înaintare şi cu Dan Ionescu pe treisferturi au învins după ce au fost conduşi cu 3-0 la scor.

In primele minute R.C.B. are câteva incursiuni frumoase care surprind pe adversar.

Urmarea se vede şi Tache Caralulis transformă un coup-franc dictat de arbitru. Universitarii se pun pe picioare şi egalează imediat prin Andreies dintr'o frumoasă combinaţie pe treisferturi. De aici înainte jucătorii jonglează cu balonul şi rând pe rând după acţiuni frumoase marchează prin St. Ionescu, Winter şi Dan Iovănescu.

Repriza se termină cu scorul de 14-3 în favoarea Sp. Stud.

In repriza doua tot Sp. Stud. este acela care domină astfel că bărbătească apărare a R. C. B.-ului nu poate împiedica marcarea a încă 3 essai-uri prin Oprescu 2 şi Dudu Riegler şi matchul se termină cu scorul de 23-3.

FORMAŢIILE

SP. STUD.: Georgescu, Winter, Oprescu, Andreeşi, Sorin Popa, D. Iovănescu, Dan Ionescu, Damian, Riegler, St. Ionescu, Marian, Teodorescu, Macarovici, Popovici, Costescu.

R. C. B. : Toma, Cionga, Trandafirescu, Parascu, Athanasiu, Dumitrescu-Neamţu, Caralulis, Tranulis, Iordan I şi II, Popescu.

S'au remarcat dela Sp. Stud. : Oprescu, Andreeşi, D. Ionescu, Sorin Popa, Teodorescu şi Macarovici.

Dela R. C. B. : Dumitrescu-Neamţu, Caralulis, Cionga şi Parascu.

VIFORUL DACIA-C.F.R. 6-3 (3-0)

Pe terenul Velodrom, Viforul Dacia a învins după un match frumos şi uşor pe C.F.R., deşi scorul este strâns.

Dela început galben-verzii se instalează în terenul advers şi presează fără a marca aproape tot timpul. Către sfârşitul ceprizei I-a, după un schimb frumos de passe între Rely Lupan şi Calistrat, ultimul marchează.

La reluare Brătan intercepteză o minge bătută de adversari şi după ce scapă de trei adversari marchează în colţ.

Din acest moment Vif. Dacia face joc mai mult de antrenament. O şarjă frumoasă a feroviarilor reduce handicapul prin Clinciu.

Până la sfârşit jocul continuă cu vădită superioritate a viforiştilor şi se termină cu scorul de 7-3.

S'au remarcat dela Vif. Dacia Ionel Nicolau, Lupan, Calistrat, F. Covaci, F. Peroescu şi Gică Vasilescu, iar dela C. F. R. Zamfir, Ţenescu, Clinciu şi Cârciumaru.

D. Tita Rădulescu a condus corect şi autoritar următoarele formaţii:

VIF. DACIA: Tileagă, Calistrat, I. Nicolau, Gh. Vasilescu, Lupan, F. Brătan, Traian, Covaci, T. Kranz, Kurtzbauer, Grigorescu, Fl. Petrescu, N. Constantin.

C.F.R.: Zamfir, Cârciumaru, Cocor, N. Ionescu, Secară, Ionescu II, Ţenescu, Stănciulescu, Gusty, Coca, Mirodescu, Bâţu, Ionescu I. şi Speriatu.

Florin Brătan

PING-PONG

M. Cohn a câştigat cupa handicap „Gaston"

Eri s'a disputat în sala Macaby a XIV-a ediţie a cupei handicap „G. Adelstein".

Cupa a fost câştigată de talentatul jucător Marian Cohn, urmat de Jeny Vermont. Amândoi au dovedit o formă ireproşabilă. La categoria II-a Alfred Schuller a dispus de toţi adversarii săi. In ordine s'au clasat Negreanu Vulturul, Finkelstein, Süssmann.

REZULTATE TEHNICE

CUPA HANDICAP „GASTON"

SFERTURI DE FINALA

I. Vermont (—11)-Keller (+1) 2-0.
I. Lucian (—10)-Finkelstein (—1) 2-1.
Wieder (—13)-Schuller (—3) 2-1.
M. Cohn (—9)-I. Marcovici (—11) 2-1.

SEMI-FINALE

I. Vermont-Lucian 2-1.
M. Cohn-Wieder 2-1.

FINALA

M. Cohn (—9)—I. Vermont (—11) 21-18, 21-18.

CICLISM

André Leducq n'a murit!

Ziarul „L'Auto", cu data de 15 Noembrie scrie:

„Sausin, *excelentul alergător în cursele de antrenament mecanic, a făcut Duminică o vizită lui André Leducq, care e şofer al colonelului regimentului din care face parte".*

Deci Leducq trăeşte, spre bucuria noastră şi a tuturor.

Cu acest prilej ne punem întrebarea ce anume plăcere sau interes îndeamnă unele agenţii să emită ştiri fantezist despre moartea diferiţilor aşi.

In orice caz lipsă totală de seriozitate.

ATLETISM

Ieri s'a desvelit la Bellu baso-relieful lui Nae Mărăscu

Soare, frumos. Undeva pe un teren se joacă rugby, în altă parte se dispută întreceri tinereşti de cross-country. Şi aici, la câţiva paşi sub ţărâna aceasta care ne-a născut pe toţi, zace entuziastul Nae Mărăscu, omul care s'a sacrificat pe sine, pentru un ideal care i-a fost singura călăuză în viaţă.

N au fost mulţi eri la desvelirea basoreliefului creat din iniţiativa sportivilor noştri prin Sportul Capitalei, dar au fost cei mai sinceri, adevăraţii prieteni ai unui adevărat sportiv. Un serviciu divin pentru odihna răposatului.

Se depun coroane: d. Octav Ionescu pentru St. Român şi pentru prietenia lui cu Nae Mărăscu, d. Gr. Caracostea din partea Federaţiei de rugby, d. Leoveanu din partea A. S. C. Venus.

Vorbesc d. Raicu, evocând figura dispărutului, şi d. Octav Ionescu amintind pe acel Nea Nae care 24 de ani a veghiat drumul spre biruinţă al Stadiului Român. Dar acest basorelief, trebue, — spune preşedintele Stadiului — să fie aşezat pe un stadion, acolo unde şi-a închinat Mărăscu tinereţea şi elanurile. Acum nu-i acolo, fiindcă aşa a fost să fie, dar mâine acesta-i locul simbolic.

D-na Mărăscu a mulţumit lăcrămând „celor cari nu l-au uitat, celor care l-au iubit şi-i aduc astăzi prinosul gândurilor lor".

Au fost de faţă: D. G. Plagino şi N. Boerescu din partea U.F.S.R.-ului, d. Gr. Caracostea pentru federaţia de rugby, d-nii George Costescu şi Leoveanu din partea Venusului şi Virgil Ludu din partea atleţilor venusişti, Octav Ionescu, Eugen Stoian, Virgil Ioan şi mulţi camarazi stadişti.

Basorelieful desvelit eri aduce lui Nae Mărăscu un dar pios de admiraţie postumă, iar sportivilor români care au sprijinit ideea şi-au asistat la la comemorare, un semn de înţelegere şi preţuire, pe care am voi să-l putem nota, de aci, totdeauna.

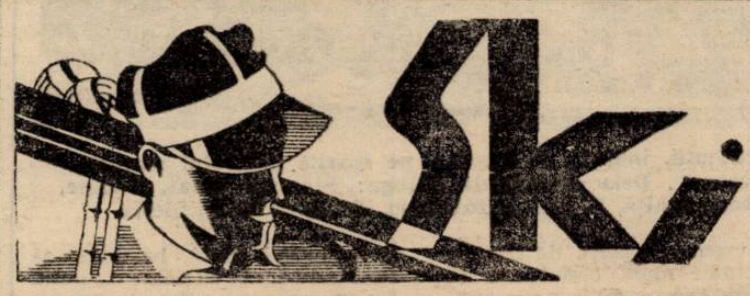

Cursul de gimnastica skiului organizat de Ski Club Bucureşti

Mâine, Marţi 21 Noembrie, Ski-Club-Bucureşti va începe în sala A S.F.C. din str. Vasile Boerescu cursul de gimnastica skiului.

Şedinţele vor continua până la sfârşitul anului în fiecare Marţi şi Vineri, între orele 19,30—20,30, fiind conduse de d. prof. I. Coja şi I. Nan.

La aceste şedinţe pot lua parte toţi membrii clubului precum şi persoanele cari doresc să facă parte din Ski-Club Bucureşti.

*

Miercuri 22 Noembrie Ski-Club Bucureşti va ţine o importantă şedinţă de comitet la sediul clubului, urmând a se fixa programul de activitate pentru noul sezon.

Comitetul Federaţiei Române de Ski s'a întrunit eri dimineaţă

Se va aduce un antrenor străin. Organizarea şcolilor de ski şi alte hotărîri importante

Ieri dimineaţă, s'a întrunit sub preşedinţia d-lui col. adj. A. Manolescu, comitetul Federaţiei Române de Ski. Au luat parte d-nii: Lt. colonel C. Medeleanu, N. Şerbănescu, prof. I. Coja, A. Bartok, maior E. Teaca şi prof. C. Morţun.

EXPUNEREA D-LUI COL. ADJ. MANOLESCU

Conducătorul F.R.S. a făcut comitetului o cuprinzătoare expunere asupra tuturor înfăptuirilor realizate în legătură cu organizarea cursului de instructori dela Diham, a şcoalelor naţionale de ski şi a diferitelor probleme în legătură cu viitorul sezon.

UN ANTRENOR STRAIN IN ROMANIA

D. col. adj. Manolescu a declarat că în urma convorbirii avute cu d. Karl Diem, secretarul general al C. O. german, este hotărît să aducă un antrenor străin în România.

In acest scop se va intra în legătură cu federaţia germană de ski care va fi invitată să recomande un specialist.

ATENŢIE SARITORILOR

In urma intervenţiilor d-lor N. Şerbănescu şi A. Bartok, comitetul a aprobat ca în acest sezon să se acorde o deosebită atenţiune săritorilor.

Antrenorul străin va fi, se pare, un specialist în sărituri.

CALENDARUL PE 1940 VA FI INTOCMIT PANA LA 1 DECEMBRIE

S'a hotărît ca programul concursurilor pentru iarna 1940 să fie întocmit până la data de 1 Decembrie, când cluburile urmează a-şi reţine datele pentru concursurile pe care vor să le organizeze.

NOUI CONDUCATORI ORIGINALI

Comitetul a rezolvat apoi chestiunea regiunilor nou înfiinţate şi a conducătorilor care vor conduce nouile centre regionale de ski.

Comitetul a rezolvat diferite chestiuni de birou. La ora 12,30 şedinţa s'a sfârşit.

Dacă olympiada nu se mai ține

Italia va cere comitetului balcanic să i se aprobe participarea la Balcaniada de atletism!!

— Serviciul nostru special —

Roma, 19. — Comitetul Federației Italiene de atletism a întocmit ordinea de zi a adunării conducătorilor mișcării atletice italiene care se va întruni la 2-3 și 9 Decembrie la Florența.

In cazul când Jocurile Olimpice nu se vor desfășura, Italia va cere Comitetului Interbalcanic să fie admisă să participe la Jocurile Balcanice care în 1940 se vor desfășura după cum se știe la Ankara.

In ședința dela Florența comitetul va discuta și chestiunea programului internațional pentru sezonul viitor.

Italia intenționează să programeze întâlniri cu Iugoslavia, Ungaria, Elveția, Grecia și alte țări neutre.

Pentru ce maladiile vezicei sunt atât de frecvente?

Vezica este o pungă extensibilă și destinată să strângă urina care se scurge în mod constant din filtrul renal, pentru a o elimina. Vezica, într'un cuvânt, este un mușchi găunos, putând să se contracteze tot atât de bine ca și mușchii plini ai brațului, și această proprietate, când se exagerează, în caz de inflamațiunea acestui organ, provoacă suferințe grele.

Insă, veți zice, cum se poate ca vezica, fiind un organ intern bine protejat, poate să se inflameze atât de ușor? Infecțiunea pătrunde acolo în două moduri: 1. Pe cale ascendentă, microbii urcând dela extremitatea canalului urinar. 2. Pe cale descendentă, urina unui rinichi infectat făcând să contamineze o vezică sănătoasă.

Pagéol constitue tratamentul perfect al afecțiunilor căilor urinare.? El descoperă microbii până în cele mai mici refugii, descongestionează mucoasele redă urinilor limpeditatea și diminuează frecvența emisiunilor.

Pagéol este salvatorul căilor urinare.

Football Football Football Football Football

Venus își sărbătorește președintele de onoare d. gen. Gabriel Marinescu și 25 ani de existență

Astăzi, începând dela ora 11 dimineața, arena Venus va fi teatrul unei impunătoare și înălțătoare serbări a Venusului, care este și a sportului românesc,: aniversarea zilei de naștere a d-lui ministru gen. Gabriel Marinescu, președintele de onoare al negrilor și aniversarea a 25 ani de existență a asociației sportive și culturale Venus.

Serbarea se va deschide printr'un serviciu religios, care va fi oficiat de un sobor de preoți.

La această festivitate, reprezentanții Străjii Țării și U.F.S.R.ului vor ține cuvântări omagiale.

Din partea Federației Române de Football vor lua cuvântul d. colonel Davila, prim vice-președinte al F.R.F.A., și d. Alfred Fulga, membru în comitetul federal și președintele F. C. Rapid, care va vorbi în numele grupărilor de football.

Atleții și jucătorii A. S. C. Venus vor prezenta felicitările lor prin căpitanul echipei de football, Lazăr Sfera, care este și căpitanul echipei naționale a României.

După aceea, un delegat al conducerii A. S. C. Venus va răspunde din partea Asociației președintelui de onoare și va mulțumi reprezentanților Străjei Țării, U.F.S.R., F. R. F. A. și grupărilor prezente.

Reprezentanții presei și fotografii sunt invitați și vor avea acces pe terenul de joc al arenei Venus, în baza legitimațiilor de presă, fără vreo altă invitație specială.

Mica a dispus la scor de Vulturii cu 5-0 (1-0)

BRAD, 19 (prin telefon). — Matchul disputat azi în localitate pentru campionatul Diviziei Naționale B, dintre Mica și Vulturii din Lugoj, a revenit la scor gazdelor.

Scorul de 5—0 arată fidel fizionomia jocului, care a fost complet tamente la discreția gazdelor.

Cele cinci goaluri au fost înscrise în ordine de: Bugariu (2), Poppa (2) și Ivănescu. Victoria echipei din Brad este meritată din plin și o așează fruntașe de toamnă în clasamentul seriei sale.

Intreaga echipă a gazdelor a jucat admirabil și a face o remarcă specială înseamnă nedreptățirea celorlalți echipieri. Dela învinși s'au făcut remarcați, în parte doar, Pfeillinger, Popescu și Stoica.

D. Almajan a condus formațiile:

MICA: Mocuta-Iancu, Lungu-Theodorescu, Fusoi, Vella-Chereșlădeanu, Bugariu, Popa, Ivănescu și Taușan.

Vulturii: Pfeillinger-Cionca, Hlavaty-David, Hambalgo, Stoica-Miclai, Mayer, Mustețiu, Popescu și Jarca.

Campionatul districtual

(Urmare din pagina 2-a)

CATEG. III-a — SERIA A

Laromet 2
Băneasa 1

Dela început Laromet se arată superior adversarului prin technică și viteză dar nici Băneasa nu a fost inferioară adversarului.

Echipele au aliniat următoarele formații:

Laromet: Varga, Mihăilescu Sacaci, Iliescu, Drăghici, Husany, Apostol, Iancu, Chiriței, Munteanu, Gigel.

Băneasa: Teodorescu, Dorobanțu, Antonescu II, Georgescu, Diaconescu, Antonescu I, Rusacu, Cristescu, Costel, Constantinescu, Marghiloman.

Au marcat: pentru Laromet, Munteanu (2) iar pentru Băneasa, Costel.

S'au remarcat: Munteanu (cel mai bun) și Husany dela învingători, iar dela învinși Cristescu și Diaconescu.

CLASAMENTUL CATEG. III-a SERIA A

Fichet	8	5	1	2	24: 9	11
Laromet	7	5	0	2	13:13	10
Standard	7	4	1	2	31:11	9
Vulturii Carpații	7	4	1	2	15:13	9
Sburătorii	7	3	2	2	18:13	8
Băneasa	7	3	1	3	11:15	7
Energia	8	3	1	4	14:15	7
Vulturul de Mare	6	1	0	5	9:21	2
L. P. N.	6	0	1	5	3:22	1

CATEG. III-a — SERIA B

F. C. Național 7
Generala 3

Susținând ultimul match, F. C. Național a dispus la scor de Generala.

Deși o echipă de valoare și un adversar periculos, învinșii nu au reușit să țină piept leaderilor.

Goalurile învingătorilor au fost înscrise de Crutescu (2), Teodorescu (1), Dejoianu și Mihăescu (3).

Imprimeria Capitalei 3
Comro 1

In categoria III-a, Imprimeria Capitalei, jucând mai bine, și-a însușit o judicioasă victorie în dauna echipei Comro, cu scorul de 3—1, la pauză 2—1.

Au marcat: Negrilă, Negoescu și Crăciunescu, pentru învingători, și Paulini pentru învinși.

Cei mai buni au fost Crăciunescu, Fane, Ionescu, Ilie Stănescu și Negrilă.

Dâmbovița 5
Șoimii 1

Au marcat: Andreescu, Mielu (2) și Ionescu (2) pentru Dâmbovița, iar Dumitrescu pentru Șoimii.

Sau remarcat: Dobrea, Cioc și Mielu dela învingători; dela învinși Bratu, Lupu și Dumitrescu.

Dâmbovița: Niculescu, Dobrea, Cioc, Lajos, Andreescu, Comănici, Buzoianu, Mielu, Benți, Dumitrescu, Ionescu.

Șoimii: Sârbu, Bratu, Picvan, Teodorescu, Lupu, Negulescu, Iordăchescu, Butan, Dumitrescu, Iordănescu.

CLASAMENTUL CAT. III Seria B

F. C. Național	10	10	0	0	46: 8	20
P. T. T.	9	6	1	2	32:10	13
Generala	10	6	0	4	20:21	12
Fulgerul	9	4	2	3	29:17	10
Capitala	8	4	1	3	19:15	9
Comro	10	3	1	6	24:36	7
Șoimii	8	2	1	5	16:35	5
Phenix	8	2	1	5	11:23	5
E. F. A.	8	2	1	5	16:34	5
Dâmbovița	6	2	0	4	13:20	4
Cotroceni	7	2	0	5	15:25	4

JUNIORI

Sp. Studențesc (jun.) 6
Ager (jun.) 2
Venus (jun.) 8
Colentina (jun.) 4
Metropola (jun.) 2
F. C. Rapid (jun.) 2
Mon. Oficial (jun.) 3
Adesgo (jun.) 0
Turda (jun.) 3
Unirea Tr. (jun.) 2
Universul (jun.) 3
Standard (jun.) 1

AMICAL

P. T. T. A DISPUS DE PEBE CU 4—2 (2—0)

Partida amicală dintre P.T.T. și Pebe a oferit un spectacol frumos. Pebe a jucat într'o formație improvizată cu un efectiv de 7 jucători.

Rezultate din țară

BRAILA

A. S. Brăilița (jun.)-Fr. Română (jun.) 4-3 (3-2).

CHIȘINAU

C. S. M. (jun.)-Monitorul Oficial (jun.) 4-1 (2-1).

TIMIȘOARA

C.A.M.T.-Patria 4-1 (2-1).

CLUJ

Echo-Academia agricolă 3-0 (1-0).
G.S.R.-Muncitorul 1-0 (0-0).
Corvinus-Nappoca 3-2 (3-0).
U.E.C.-Victoria (jun.) 3-1 (1-1).

PLOEȘTI

Gloria (Mărășești)-Victoria 5-0 (2-0).

Prin acest rezultat, Gloria a devenit campioana districtului local.

Gloria a învins la scor C. F. R. (Tr. Severin) cu 5-0 (2-0)

Arad, 17 (prin telefon). — Astăzi s'a disputat în localitate matchul divizionar dintre echipa locală Gloria și echipa feroviară din Turnu-Severin. Matchul a revenit la scor gazdelor cari și-au surclasat adversarul cu 5—0 prin punctele înscrise de Fritz (2), Farcaș (2) și Henegar.

F. C. Brăila a învins net Victoria C.F.R. cu 4-0 (1-0)

Iași, 19 (prin telefon). — In cadrul diviziei naționale B, s'a disputat în orașul nostru matchul dintre F. C. Brăila și Victoria C. F. R.

Jocul de factură anostă s'a soldat cu categoricul scor de 4:0 în favoarea F. C. Brăilei, care a meritat pe deplin victoria.

In repriza doua brăilenii pornesc mai decișI la atac, nelăsând nici o speranță Victoriei să egaleze.

Astfel se mai marchează 3 goaluri.

Goalurile partidei au fost înscrise în ordine cronologică de: Oprea, Goldenberg, Oprea și din nou Goldenberg, care a fixat scorul la 4:0 în favoarea echipei din Brăila.

Clasamentele Diviziei Naționale B

SERIA I-a

F. C. Ploești	9	8	1	0	46: 5	17
A. S. Constanța	9	6	0	3	35:24	12
C. A. O.	9	6	0	3	31:28	12
F. C. Craiova	9	5	2	2	21:12	12
F. C. Brăila	8	5	1	3	16:14	11
Mureșul	9	5	0	4	32:21	10
Astra	9	2	3	4	17:24	7
F. C. Nistru	9	1	1	7	11:34	3
Dragoș Vodă	8	1	0	7	11:23	2
Victoria C. F. R.	9	0	0	9	3:44	0

SERIA II-a

Mica	9	8	0	1	25: 6	16
Electrica	9	7	0	2	18:12	14
Chinezul	9	6	0	3	23:18	12
Vulturii	9	4	1	4	13:14	9
Minierul	9	4	1	4	12:13	9
Jiul	9	3	2	4	13:10	8
Gloria	9	3	2	4	23:20	8
Sparta	9	2	2	5	12:22	6
C. F. R. (Simeria)	9	2	2	5	5:12	6
C. F. R. (Tr. Sev.)	9	1	0	8	8:25	2

SERIA III-a

Crișana	9	9	0	0	33: 4	18
Universitatea	8	6	0	2	24:13	12
Ind. Sârmii	7	5	0	2	13: 7	10
Oltul	8	4	2	2	19:10	10
Cimentul	8	4	0	4	17:15	8
S. S. M. R.	6	3	0	3	14: 9	6
Monopol	8	2	1	5	8:17	5
Stăruința	7	1	2	4	10:18	4
Olimpia C. F. R.	6	1	1	4	6:16	3
Victoria (Carei)	9	0	0	9	5:40	0

SERIA IV-a

Franco-Română	9	8	1	0	39:12	17
Macaby (Buc.)	9	7	0	2	24: 7	14
Ferroemail	9	6	1	2	40:11	13
Prahova	9	4	1	4	17:23	9
D. V. A.	8	4	1	3	21:19	9
Macaby (Chiș.)	8	2	2	4	12:21	6
C .S. Doc	8	3	0	5	15:35	6
Turda	8	3	0	5	17:13	6
Muncitorul	8	1	1	6	11:30	3
Traian	8	0	1	7	7:32	1

Macaby (Chișinău)-Muncitorul 2-0 (1-0)

Cernăuți, 19 (prin telefon). — Matchul disputat astăzi în localitate dintre Muncitorul și Macaby din Chișinău a revenit oaspeților cari au învins cu 2—0 prin punctele înscrise de Klein în min. 27 și 85.

F. C. Nistru a învins Dragoș-Vodă cu 5-2 (1-1)

CHIȘINAU, 19 (prin telefon). — După un joc în care a fost net superioară formația F. C. Nistrului a reușit un scor frumos în fața echipei Dragoș-Vodă.

In prima repriză, după un joc egal, ambele echipe își împart categoric punctele.

In a doua repriză însă, F. C. Nistru își arată superioritatea dominând cea mai mare parte din cele 45 minute.

Punctele învingătorilor au fost marcate de Anastasescu (min. 35), Bologa (47) și Beraru (în min. 62, 70 și 85). Dela Dragoș Vodă a înscris prin Panenko (în min. 10 și 50).

F. C. NISTRU: Ticăilă-Teacenco, Bologa-Mocanu, Simon, Durbala-Drăgan, Anastasescu, Beraru, Gologan și Belousov.

DRAGOȘ VODA: Ianoș-Vinternitz, Smith-Andruchievici, Gazda, Ungurean-Georgescu, Gorsch, Panenca Sus și Caciarovsky.

Mureșul-A. S. Constanța 5-2 (3-0)

Tg. Mureș, 19 (prin telefon). — In cadrul diviziei naționale B, Mureșul a învins după un match frumos formația A. S. Constanței.

De observat că în repriza II-a A. S. Constanța și-a revenit, însă era prea târziu ca scorul să mai poată fi remediat.

Beogradsky a luat un avans de un punct asupra Jugoslaviei

Rezultate interesante în Jugoslavia

— Serviciul nostru special —

Belgrad, 19. — A 8-a etapă a campionatului ligii sârbe s'a soldat cu următoarele rezultate:

Belgrad: Beogradsky-Slavia (Sarajevo) 4—0 (2—0).

Campionii au jucat superior și au câștigat ușor. Punctele au fost marcate de Vujadinovici, Manola, Bojovici și Valjarevici. Au asistat 1.800 spectatori.

Belgrad: B. A. S. K.—Zemun 2—2 (2—0).

Zemun a opus o rezistență neașteptat de vie. B. A. S. K. a condus cu 2—0 prin goalurile înscrise de Atimovici (2), dar Zemun a egalat prin Barlian și Lenici.

Novisad: Jugoslavia—Voivodina 2—2 (0—1).

Gazdele au avut inițiativa în prima repriză, dar belgrădenii și-au revenit după pauză. Au marcat: Petrovici (2) pentru Jugoslavia, Schlosberger și Raghici pentru gazdă. Acestea au ratat un 11 m. prin Welcher. Au asistat 4000 spectatori.

Skoplje: Gradjansky—Jedinstvo 2—0 (1—0).

Jedinstvo a jucat bine, dar n'a avut noroc. Gazdele au câștigat prin punctele marcate de Simonovici și Nicolici. 1500 spectatori.

Borowo: Bata—Zs. A. K. 5—0 (2—0).

Au marcat, Viroc (3) și Bosovici (2).

CLASAMENTUL

Beogradsky	**8-7-0-1-36: 7=14**
Jugoslavia	**8-5-3-0-25:11=13**
Slavia (Sarajevo)	**8-5-0-3-20:14=10**
Gradjansky	**8-5-0-3-17:17=10**
Voivodina	**8-3-3-2-16:18= 9**
Jedinstvo	**8-3-2-3-15:16= 8**
Bata	**8-3-2-3-17:21= 8**
B. A. S. K.	**8-0-4-4- 8:15= 4**
Zs. A. K.	**8-1-0-7-12:24= 2**
Zemun	**8-0-2-6- 9:33= 2**

UN MATCH IN LIGA CROATA

Subotița: Bacika-Slavia (Osiek) 1—0 (0—0).

Unicul punct al partidei a fost înscris de Kopimovici.

CLASAMENTUL

Gradjansky	**10-9-1-0-44: 3=19**
H. A. S. K.	**10-6-2-2-23:27=14**
S. A. S. K.	**10-6-2-2-18:14=14**
Haiduc	**10-5-1-4-23:17=11**
Slavia (Osiek)	**11-4-3-4-20:27=11**
Concordia	**10-4-1-5-19:18= 9**
Bacika	**11-3-1-7-15:29= 7**
Ljubljana	**10-2-3-5-20:28= 7**
S. K. Split	**10-2-2-6- 9:20= 6**
Slavia (Var.)	**10-1-2-7- 7:20= 4**

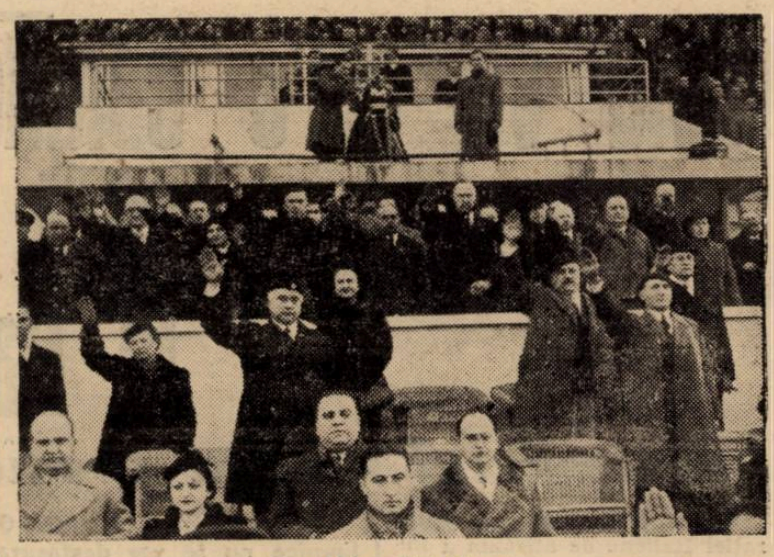

Loja oficială

Hungaria învinsă din nou în campionatul Ungariei

— Serviciul nostru special —

Budapesta, 19. — In etapa a 9-a a campionatului național de football s'au înregistrat rezultatele:

Kispest-Nemzeti 3—1 (1—0).
Ferencvaros-Electromos 3-1 (1-1).
Szeged-Hungaria 3—1 (1—1).
Kassa-Taxisok 2—0 (1—0).
Ujpest-Szolnok 2—1 (0—0).
Törekves-Bocskai 3—1 (2—0).
Haladas-Gamma 1—0 (1—0).

CLASAMENTUL

Kispest	9-6-2-1-31:13=14
Ferencvaros	9-7-0-2-34:16=14
Szeged	9-6-1-2-21:16=13
Ujpest	8-5-2-1-26:14=12
Törekvés	9-5-2-2-19:15=12
Hungária	9-4-3-2-27:17=11
Haladás	9-4-0-5-19:19= 8
Elektromos	9-3-2-4-15:21= 8
Bocskai	9-4-0-5-14:26= 8
Gamma	9-2-2-5-13:18= 6
Taxi	9-2-1-6-15:27= 5
Kassa	8-2-1-5- 8:22= 5
Nemzeti	9-2-0-7-15:24= 4
Szolnok	9-2-0-7-12:21= 4

Elfsborg e campion al Suediei

Campionatul Suediei s'a terminat cu victoria finală a lui ELFSBORG, care a totalizat 23 puncte.

In locul secund s'a clasat Helsingborg cu 18 puncte.

Matchul Italia-Germania va fi arbitrat de un spaniol

Berlin, 19. — Matchul de football Italia-Germania, care se va disputa Duminică, 26 Noembrie la Berlin, va fi condus de arbitrul spaniol Esquartin.

Până în prezent s'au vândut 90.000 de bilete, deși mai sunt încă șeapte zile.

Selecționata Zagrebului a învins Bratislava cu 3-1 (1-0)

— Serviciul nostru special —

Zagreb, 19. — **Astăzi, în fața a 4000 de spectatori, s'a disputat matchul internațional dintre selecționatele orașelor Zagreb și Bratislava.**

După un joc de bună calitate, spectaculos, echipa zagrebiană a învins cu 3—1 (1—0) prin punctele marcate de Medarici (2) și Woelfl.

Numeroase surprize în campionatul Italiei

Ambrosiana a câștigat la Torino devenind leader, iar Lazio a învins la scor Juventus

— Serviciul nostru special —

Roma, 19. — Astăzi s'a disputat a noua etapă a campionatului național, etapă care a adus numeroase surprize. Astfel, Bologna — leaderul de până acum — n'a reușit să învingă pe Novara, Lazio a dispus la scor de Juventus, Modena a învins Roma, iar Ambrosiana a câștigat la Roma, devenind astfel leader.

Rezultatele tehnice:

Lazio-Juventus 4-0 (0-0)

Lazio a avut aproape tot timpul inițiativa și a marcat prin Vetraino (2), Busani și Baldo. Juventus este în declin.

Genova-Napoli 2-0 (1-0)

Joc foarte frumos. Genovezii și-au asigurat victoria prin Gabardo și Neri.

Modena-Roma 1-0 (1-0)

Una din surprizele etapei. A marcat: Sentimenti III.

Fiorentina-Liguria 4-0 (2-0)

Gazdele au câștigat relativ ușor. Au marcat: Menti II (2) și Celoria (2).

Bari-Triestina 2-2 (1-1)

Trevisan și Costa au marcat pentru Triestina, Cappelini (2) pentru Bari. Triestina a condus cu 1-0 și 2-1.

Milano-Venezia 2-1 (1-0)

JJoc foarte disputat.

Au marcat Mizzo și Boffi (M.) și Defilippis (V.). Arbitrul a anulat un al treilea goal, al milanezilor.

Ambrosiana-Torino 1-0 (0-0)

Au asistat peste 20.000 de spectatori și a arbitrat d. Dattilo. Unicul goal al partidei a fost marcat de Frossi.

Novara-Bologna 0-0

Match înverșunat și cu multe ocazii ratate de o parte și de alta.

In urma acestor rezultate, clasamentul a luat următorul aspect:

1	**Ambrosiana**	**9**	**6**	**1**	**2**	**16: 8 13**
2	**Lazio**	**9**	**5**	**2**	**2**	**17: 9 12**
3	**Bologna**	**9**	**5**	**2**	**2**	**15: 8 12**
4	**Genova**	**9**	**5**	**2**	**2**	**25:18 12**
5	**Triestina**	**9**	**4**	**2**	**3**	**11:10 10**
6	**Venezia**	**9**	**4**	**2**	**3**	**15:16 10**
7	**Novara**	**9**	**4**	**1**	**4**	**8:10 9**
8	**Roma**	**9**	**3**	**3**	**3**	**7: 9 9**
9	**Bari**	**9**	**3**	**3**	**3**	**8:11 9**
10	**Milano**	**9**	**3**	**2**	**4**	**13:12 8**
11	**Juventus**	**9**	**3**	**2**	**4**	**11:18 8**
12	**Fiorentina**	**9**	**3**	**1**	**5**	**16:15 7**
13	**Torino**	**9**	**3**	**1**	**5**	**9:12 7**
14	**Liguria**	**9**	**1**	**5**	**3**	**9:15 7**
15	**Modena**	**9**	**1**	**4**	**4**	**6: 9 6**
16	**Napoli**	**9**	**3**	**0**	**6**	**6:14 6**

DIVIZIA NAȚIONALA B.

Udinese-Catania	3-1
Vigevano-Molinella	3-1
Verona-Padova	2-0
Alessandria-Pro-Vercelli	2-0
Palermo-Lucchese	1-1
Fanfulla-Livorno	1-1
Siena-Brescia	1-0
Pisa-Anconitana	1-1
Atalanta-Sauremese	0-0

CAMPIONATUL REZERVELOR

Triestina-Juventus	5-0
Lazio-Bari	3-0
Milano-Fiorentina	5-2
Genova-Liguria	3-0
Ambrosiana-Napoli	7-0
Torino-Roma	2-1
Bologna-Novara	1-1
Venezia-Modena	1-0

Slavia și Sparta

și-au zdrobit adversarii în etapa de campionat de ieri

— Serviciul nostru special —

Praga, 19. — Campionatul primei ligi profesioniste de football a continuat astăzi următoarele matchuri:

Slavia—S. K. Pilsen 14—0!!
Sparta—Bata 6—1.
Kladno—Victoria Pilsen 6—2.
Victoria Ziskov—Zidenice 3—1.

Clasamentul se prezintă astfel:

Sparta	**9-5-4-0-37:14=14**
Slavia	**9-5-4-0-37:14=14**
Victoria Ziskov	**9-5-2-2-26:20=12**
Sl. Ostrava	**9-4-3-2-21:22=11**
Zidenice	**9-5-0-4-16:21=10**
Bata	**9-4-1-4-21:23= 9**
Prostejov	**9-3-2-4-19:21= 8**
Pardubice	**9-3-2-4-15:17= 8**
V. Pilsen	**9-3-1-5-25:27= 7**
Kladno	**9-3-0-6-23:27= 6**
Nachod	**9-2-1-6-17:26= 5**
S. K. Pilsen	**9-1-2-6- 6:29= 4**

Sipoș — irezistibil — și-a mai presărat un adversar și se'ndrea ptă înrăit spre poarta oaspeților

Puricelli, într'unul din multele momente de acrobație, nu poate surprinde pe elvețieni.

Editura Societății Anonime „Universul", București, Str. Brezoianu No. 23—25 — România

Taxa poştală plătită în numerar conform aprobării dir. generale p. t. t. nr. 24.464/939

2 LEI

UNIVERSUL

8 PAGINI

322-1939

Redacţia şi Administraţia: Palatul „UNIVERSUL", str. Brezoianu 23—25. Telefon: Centrala: 3.30.10; Redacţia 4.21.81. Redactor responsabil EUGEN DUMITRESCU

Proprietar: „Universul", S. A.
Adm.-delegat: STELIAN POPESCU
Inscris sub No. 167, Trib. Ilfov

Nr. 322. — Anul II BUCUREŞTI. — Miercuri 22 Noembrie 1939

ABONAMENTE:
Pentru grupări sportive 1000 lei anual

1 an LEI 500
6 luni LEI 270
3 luni LEI 150

VENUS şi-a sărbătorit ieri PREŞEDINTELE şi un sfert de veac de existenţă

Intr'o atmosferă de înaltă ţinută morală şi înconjurat de dragostea impresionantă a tuturor, generalul Gabriel Marinescu a fost răsplătit sufleteşte pentru tot efortul său imens

D. general Gabriel Marinescu în mijlocul echipei de football.

D. general GABRIEL MARINESCU primeşte raportul conducătorilor de secţiuni.

Dovezile de sinceră admiraţie şi nere-ţinută simpatie au arătat că „generalul" este azi în centrul unei vaste mişcări de regenerare spirituală

Ieri dimineaţă, pe arena din Splaiu, Venus a sărbătorit un sfert de veac de existenţă şi ziua de naştere a preşedintelui său, d. general Gabriel Marinescu.

O sărbătoare impresionantă prin conţinutul ei, care a arătat încă odată că forţa excepţională a asociaţiei Venus este de natură sufletească.

Există în clubul negrilor o forţă de natură spirituală, care s'a arătat eri, că este factorul principal în existenţa glorioasă a clubului.

In centrul acestei existenţe, generator al acestei forţe spirituale este generalul Gabriel Marinescu.

Sărbătoarea de ieri a fost o splendidă dovadă a realităţii sufleteşti din clubul Venus.

FOOTBALL, RUGBY, HOCKEY, ATLETISM...

Pe terenul din Splaiu. Ora 11 dimineaţa. Soare, cer senin şi frig.

Aliniaţi mai mult sau mai puţin corect şi sgribuliţi — afară de hockeyşti — atleţii, footballiştii şi rugbyştii ilustrează semnificativ caracterul polisportiv al grupării.

O armată de tineri, cari stabilesc recorduri şi câştigă campionate cu figura generalului în suflet.

Pentrucă — lucrul acesta trebue subliniat încă odată — între preşedintele asociaţiei şi cel mai mărunt jucător există o legătură puternică, statornică şi semnificativă, care se vădeşte în toate acţiunile.

ASISTENŢA

La sărbătoarea de ieri a Venusului au participat următoarele personalităţi ale vieţii noastre sportive:

General Gabriel Marinescu, ministrul ordinei şi preşedintele Federaţiei de footbal, general Dombrovski, primarul Municipiului Bucureşti; Moţăţeanu, prefectul poliţiei Capitalei; general Alimănescu, colonel Pluteanu, general Modreanu, col. Emil Pălăngeanu, col. M. Constantinescu, chestor Paximade, chestor Parizianu, prof. Evian, col. Orezianu, col. Teodor Davila, V. Canarache, col. Dimiu, col. Pascu, şeful tribunalului militar, maior I. Dimăncescu, dir. Ed. fizice din Straja Ţării, dr. Buteanu, Alfred Fulga, Păduraru, A. Eladescu, maior Dumitrescu, ing. Codreanu, V. Economu, Miti Niculescu, C. Leoveanu, Ilie Popescu, Camil Manuilă, D. Bolcescu, prof. V. Popescu, dr. Bobi Zamfirescu, Bucur Bârsu, cpt. Naparu, I. Arsenie, V. Anastasiade, dr. T. Dumitrescu, Ovidiu Gologan din Dir. O.N.C., Paul Costescu, Da-Dombrovski, primarul municimann, etc.

SERVICIUL RELIGIOS

Sărbătoarea a început tradiţional cu o sfeştanie slujită de un sobor de preoţi.

D. general Gabriel Marinescu

(Continuare în pag. 3-a)

După Sobotka...

Melka şi Uliş vor să joace în România

Centrul atacant al lui Prostejov este în tratative cu F. C. Craiova iar Uliş poate veni şi ca antrenor de hockey

Am anunţat la timp că la sfârşitul lunii viitoare Sobotka va fi la Bucureşti pentru a juca la o grupare pe care o va alege Olympia.

Se pare însă că gruparea bucureşteană nu-l va împrumuta nimănui pentru a nu risca un eventual accident, care l-ar face indisponibil pentru ea apoi.

ALŢI DOI INTERNAŢIONALI CEHI VOR SA VINA IN ROMANIA

Sobotka nu este însă singurul ceh, care vrea să activeze într'un club românesc.

Transferarea lui la Olympia în condiţii atât de bune a tentat şi pe alţi jucători tot atât de celebri ca şi el.

Sunt Uliş dela Slavia şi Melka dela Prostejov.

ULIŞ POATE FI ANTRENOR DE HOCKEY IAR MELKA E MAI BUN DECAT BICAN !

Aceşti doi jucători cehi pot veni foarte uşor pentru că ambii sunt amatori.

Uliş joacă la Slavia în postul de inter dreapta sau acela de mijlocaş centru.

El poate juca însă şi hockey, mai mult chiar, poate fi antrenor de hockey.

Melka, după părerea specialiştilor „sinceri", este mai bun decât Bican. E un jucător, care poate juca inter sau centru, înalt, cu putere de pătrundere şi shoot dar mai ales excepţional de tehnic.

F. C. CRAIOVA ESTE OFERTANTUL

De unul din aceşti doi jucători cehi se interesează F. C. Craiova. Clubul craiovean este dispus să trateze aducerea în ţară a lui Melka, pe care l-ar putea utiliza în postul de inter.

Craiovenii au şi intrat, de altfel, în tratative cu jucătorul ceh.

1.200.000 lei... iată „reţeta" matchului BUCUREŞTI-BERLIN

Matchul Bucureşti—Berlin, pe lângă victoria selecţionatei româneşti, a repurtat şi un alt succes: cel material, care a întrecut orice aşteptare.

Intr'adevăr, după un calcul aproximativ, la matchul de Duminică s'au încasat 1 milion 200.000 lei, ceeace — să recunoaştem — reprezintă o sumă foarte mare. Chiar pentru un joc cu Berlin.

Football Football Football Football Football Football Football

Persistă încă surpriza înfrângerei Olympiei...

Mon. Oficial aşteaptă calm întâlnirea decisivă cu Olympia

Socec Lafayette urcă spre titlul seriei B, unde Metalosport a revenit...

Carmen are cel mai bun goal average, 44-4

F. C. Național a terminat turul la o diferență de 7 puncte

Grupările districtuale şi în general lumea sportivă care se interesează de mişcarea cluburilor mici, au avut prilejul Duminică să asiste — la propriu şi figurat — la cea mai mare surpriză dela începutul actualului campionat districtual.

O echipă cu renume în întreaga ţară, o echipă care numai departe săptămâna trecută se dovedeşte egala unui fost leader al campionatului diviziei A., cedează unei mediocre colege de serie. Credem că rezultatul — deşi excepţional — reuşit de Gloria, ar trebui privit numai prin prizma dictonului sportiv „balonul este rotund".

De fapt Gloria a reuşit să facă zile negre şi Monitorului Oficial, care deşi a dominat în modul cel mai categoric, n'a putut scoate de cât un match nul.

Ca echipă învingătorii nu pot conta în faţa unei formaţii bine pregătite, ci trăiesc pe aportul a doi sau trei jucători şi în special pe portar.

Olympia a făcut—după cum am mai scris — un rezultat aşteptat, fatal tuturor echipelor mici ai căror jucători „nu-şi văd lungul nasului", crezându-se vedete.

Urmarea este înfrângerea care de multe ori este dureroasă nu atât prin ea însăşi ci prin năruirea în total sau în parte a unui scop bine determinat, în speţă cucerirea titlului.

Neglijenţa lui Gain sau mai bine zis desconsiderarea adversarului său direct, Belu, a avut ca urmare două goaluri cari au adus victoria.

„MONITORUL OFICIAL" A LUAT UN AVANS APRECIABIL

Actualul leader conducea cu un punct faţă de Olympia şi avea un match mai mult jucat.

Infrângerea Olimpiei, aduce tipografilor un avans de trei puncte pentru cel puţin o săptămână şi în orice caz de un punct până la meciul hotărîtor.

Tipografii deşi au întâlnit un adversar hotărît să învingă, au făcut numai o repetiţie în vederea matchului cu Olympia.

O repetiţie reuşită, care ne-a arătat în modul cel mai concludent extraordinarul spirit de ansamblu al tipografilor.

Cei 11 jucători formează un „tot" omogen, remarcabil totuşi printr'o personalitate puternică. Uneori cele două sau trei talente monitoriste au sclipiri extraordinare, dar cari nu strică totuşi armonia ansamblului.

In plus leaderul se bucură de o perfectă condiţie fizică, — datorită conştiinciozităţii antrenorului Serb, — practică un joc bărbătesc şi tehnic. Jocului deslânat şi indolent şi acţiunilor personale ale Vergului, învingătorii au opus un joc bazat pe o sistemă, cu passe precise şi scurte.

Scorul nu arată totuşi dominarea categorică a învingătorilor.

SOCEC LAFAYETTE IN DRUM SPRE TITLUL SERIEI

Librarii au jucat cu Luceafărul de care au dispus uşor, în ciuda faptului că erau conduşi cu 2-0 la repriză

Este o mentalitate greşită şi fatală oricărei formaţii ori cât de bună ar fi, — şi în consecinţă nici Socec nu poate scăpa de urmările acestei enorme greşeli ale jucătorilor.

Uneori handicapul de două goaluri este foarte greu de recuperat şi partida este iremediabil pierdută.

ELLY RĂDULESCU

De vre-o câteva matchuri încoace librarii şi-au făcut o specialitate din a fi conduşi, dar în repriza secundă recuperează handicapul în stil de maeştri.

Prima repriză sunt conduşi din cauza jocului lent (mai bine zis indolent), dar după pauză au reveniri uluitoare, adversarii fiind cu drept cuvânt sufocaţi de avalanşa atacului librarilor şi cedează puţin câte puţin, prăbuşindu-se complet la sfârşitul partidei.

Exemplul cel mai bun îl constitue matchul cu Luceafărul. Pretenţiile Soceculuí la titlul seriei devin din ce în ce mai mari şi şansele din ce în ce mai posibile.

După calculele noastre, Socec mai poate realiza încă patru puncte astfel că titlul îi este asigurat.

Singurul adversar al librarilor a rămas acum:

METALOSPORT ESTE IN FORMA STRALUCITA...

...şi s'a instalat în fruntea seriei, realizând scorul zilei în dauna Metalloglobusului.

Adversarul de care a dispus nu este o echipă oarecare, ci o formaţie care conta până acum câtva timp printre cele mai bune.

Invinşii nu mai găsesc soluţia unei formaţii echilibrate, în fiecare match aruncând în luptă mereu altă achipă.

Invingătorii au învins categoric prin jocul lor legat, prin viteza de execuţie şi prin desăvârşită condiţie fizică.

A.C.S.A. a învins greu pe SET care a jucat mai bine decât altădată, constituind un greu obstacol pentru comunali.

A.C.S.A. şi-a revenit în formă, echipa mergând bine, fiind bine antrenată şi având în sfârşit omogenitatea de care suferea.

Mereu Genu şi Rădulescu sunt cei mai buni oameni ai comunalilor. Primul prin extraordinara activitate depusă, acoperind tot terenul, iar al doilea prin calmul şi promptitudinea de care a dat dovadă în cele mai grele ocazii.

A.S.C.A.M. deşi mare favorit n'a reuşit decât un modest şi greu 2-2 în compania codaşei Metropola.

Un accident nenorocit s'a întâmplat şi anume, un jucător dela Metropola şi-a fracturat piciorul.

Un match terminat cu scandal s'a desfăşurat între Universul şi Viforul Dacia. Galbenii au învins greu de tot.

CARMEN ARE UN GOALAVERAJE DE INVIDIAT 44:4

Leaderul, jucând în faţa a 15.000 spectatori a jonglat cu adversarul său direct, o echipă modestă, care a avut totuşi acţiuni surprinzătoare.

Echipa d-lui I. Mociorniţa a învins uşor, de altfel acest lucru îl arată şi scorul.

Carmen este una dintre cele două formaţii districtuale cari n'au pierdut nici un punct în actualul sezon.

S.T.B.-ul şi-a consolidat locul învingând greu de tot pe Biruinţa, care şi-a marcat şi un goal în propria poartă.

FICHET MAI ARE AVANTAJ...

deşi Laromet a învins. Fostul leader a jucat bine, învingând o formaţie periculoasă ca Băneasa.

F. C. NAŢIONAL IN CIFRE:

Cititorii vor trage singuri concluziile ce se impun din cifrele de mai jos.

A învins Duminică pe Generala — adversar greu şi bun — cu 7-3. A câştigat toate cele 10 matchuri disputate, goalaverage 46:8 şi 20 puncte.

Meritul este în mare parte (chiar foarte mare) al d-lui ing. Socaciu, un energic, sever şi totuşi iubit conducător.

Impunerea Capitalei şi Dâmboviţa au obţinut victorii concludente în dauna unor adversari grei.

— iş —

Rapid va juca la primăvară

la Zagreb

Se ştie că gruparea F. C. Rapid a fost obligată — la reclamaţia clubului Gradjansky — de Biroul Federal să joace la Zagreb până la Paşti sau să plătească o despăgubire de 30.000 dinari.

Aseară, un reprezentant al feroviarilor ne-a declarat că va propune echipei din Zagreb date din cursul primăverii 1940.

In match amical

Victoria (Cluj) a învins C. A. Cluj cu 4-0 (2-0)

Cluj, 19 (prin telefon). — Victoria a jucat astăzi amical cu C. A. Cluj şi l-a învins cu 4-0 la pauză 2-0.

Punctele au fost înscrise în ordine de Cociuban II min. 13, Moldovan min. 35, Felecan II min. 51 şi Felecan I în min. 75.

Victoria a aliniat următoarea formaţie:

Bosniac, Cociuban I, Felecan I, Mureşan (Pal), Santay, Nistor, Pop IV (Chandrean), Cornea, Cociuban II, Felecan II şi Moldovan.

Convocări

● „VICTORIA", asociaţie polisportivă de sub direcţia d-lui Ioan C. Petrescu, convoacă pe toţi membrii săi, fondatori, activi şi jucători, pentru azi, 21 Noembrie a. c., orele 19 p. m., în localul „Ligei de atletism Muntenia" din str. Caragiale 13.

La ordinea de zi fiind chestiuni de mare importanţă, orice lipsă va fi aspru sancţionată.

● Asociaţia sportivă „Sportul Muncitoresc" din Bucureşti convoacă pe ziua de Joi, 23 Noembrie, ora 7 seara, în localul Camerei de muncă din str. Calomfirescu 8, pe toţi membrii în adunare generală extraordinară, pentru constituirea din nou a asociaţiei în vederea obţinerii personalităţii juridice, conform instrucţiunilor date de Straja Ţării.

Adunarea se ţine sub patronajul d-lui senator Teodor Stroja, preşedintele Camerei de muncă şi secretarul general al Frontului Renaşterii Naţionale din ţinutul Bucegi.

Ordinea de zi: Deschiderea adunării; votarea noilor statute; votarea regulamentului de administraţie al secţiunilor asociaţiei; demisia şi alegerea noului comitet; proclamarea preşedintelui de onoare şi a membrilor de onoare.

Sport străjeresc

CENTURIA III A—III B SEMINARUL CENTRAL 4-0 3-0

Pe terenul Seminarul Central s'a desfăşurat un match de football între echipele A şi B ale centuriei III Seminarul Central.

Grupări neafiliate

A. S. DACIA—A. S. FANTANICA 4-1, 2-0

După un match foarte spectaculos, A. S. Dacia şi-a surclasat adversarul cu scorul de 4-1 2-0.

De remarcat: A. S. Dacia a obţinut a cincea victorie consecutivă.

A. S. Dacia: Niculescu I. Ilie, Ulică, Mielu, Fane, Mardare, Florian, Mihalcea, Gavril, Petculescu Alex., Marinescu C.

Au marcat dela Dacia: Marinescu C. 2, Florian şi Ilie dela Fântânica Ionel din penalty.

A. S. DOBROEŞTI—DRAGOMIR 3-0 (0-0)

Matchul de campionat disputat pe terenul Dobroeşti a arătat încă odată posibilităţile de campioană a echipei A.S.D.

A.S.D.: Gh. Ţone, Pavel, Marian, Ionel, Nicu, Constantinescu, Mitică, Ilie Dumitrescu, Gheorghe, Victor şi Enache.

A. S. ROMANA—LIRA 10-0 (4-0)

Punctele învingătorilor au fost marcate de Relu 7, Marin, Costel şi Tolică. S'au remarcat de la învingători: Luciu, cel mai bun, Relu, Marin, Costel, Tilică şi Gică.

A. S. Româna a prezentat următoarea gormaţie: Popescu Niculae, Suciu Ion, Gică Stănescu, Costică Manciu, Costel Dumitrescu, Cojocaru Mircea, Lungu Niculae, Stoicescu Tolică, Relu, Marin Marinescu, Pavel Cărăuş.

F. C. APUSENI JUNIORI—HERASTRAU 2-1 (0-0)

Apuseni a reuşit o nouă victorie în dauna Herăstrăului. Scorul a fost deschis de Chiriţă (Herăstrău). Egalarea survine imediat prin Sandu care mai apoi aduce victoria echipei Apuseni. S'a remarcat Sandu, Spirea, Rogozea şi Vasile dela învinşi Chiriţă.

F. C. APUSENI: Georgescu, Radu, Rogozea, Rică, Spirea, Ticu (Vasile II), Victor, Sandu, Vasile I, Creţeanu, Cuciuc.

APUSENI A INVINS PRIN FORFAIT PE DANCIUULESCU

Apuseni a învins cu 3-0 (forfait) pe Dănciulescu care nu s'a prezentat pe propriul său teren.

SPECTACOLE

Teatre

OPERA: Falstaff.

NAŢIONAL: Profesorul Storiţin.

STUDIO: Să divorţăm.

REGINA MARIA: Foc şi pară.

SARINDAR: Aproape de cer.

MUNCA ŞI VOE BUNA: Nuntă pe datorie.

COMOEDIA: Două palme.

TEATRUL VESEL: Părintele căţeilor.

ALHAMBRA: Alhambra 4.12.86.

LIGA CULTURALA: Vagabondul.

ALHAMBRA BABY (Pas. Comoedia): Alhambra Baby.

Cinematografe

ARO: Union Pacific şi jurnal O.C.R.

CARLTON: „Femeia şi Leopardul" şi jurnal-complectare.

SCALA: Fata bătrână şi jurnal Paramount.

TRIANON: Olimpiada sovietică 1939.

A.R.P.A.: Doi camarazi şi jurnal.

SELECT: Femeia albă a maharajahului.

PALAS BULEVARD: Valsul nemuritor şi Floarea de trotuar.

FEMINA: Drapelul şi Linia Siegfried.

REGAL: „Ea şi El".

CAPITOL: Stan şi Bran Eroi fără voie şi O complectare senzaţională. Filmul în relief şi jurnal

FORUM: Cazacii şi Jocheul roşu.

ELISEE: Andy Hardy cowboy şi Jurnal Paramount.

ROXY: Sergentul Berry, jurnal Metro şi O. N. C.

OMNIA: Noaptea amintirilor şi Drumul spre frontieră.

RIALTO: Viaţă furată şi Clubul aristocraţilor.

AIDA: Tentaţie şi Călăreţii veseli cu fraţii Ritz.

AMERICAN: Farandola şi Alo! Hawai.

BIZANTIN: Spaima deşertului şi Nomazii.

BARCELONA: Manuela şi Aventurile detectivului Drumond. Saly, Irene şi Mary.

CARMEN: Bosfor şi Trades Horn.

COTROCENI: Femei în lanţuri şi

DIANA: Valea giganţilor şi Evadatul 320.

DACIA: Tentaţie şi Legiunea diavolului.

DICHIU: Eroul dela Marna şi Luna de miere la Paris.

EDISON: Vulturul negru (operă completă) şi trupă de reviste.

FRANKLIN: Colivia de aur şi Troika.

FLORIDA: Masca iubirii şi Desirée şi valetul.

GRAND: Tura, zeiţa junglei şi Drumont, detectiv amator.

GLORIA: Farandola şi Gangster din New-York.

IZBANDA: Jessée James Brigandul şi Prizonierul din Sing-Sing.

ILEANA: Honolulu şi Se caută o femee.

LIZEANU: Alexandru Nevski şi Bestia umană.

LUCIFER: Viaţa furată şi Booloo, tigrul alb.

LIA: Sânge de cazac şi Parada tinereţii.

MARCONI: Doamna din Malacca, Intrigante, jurnal Paramont şi trupa de reviste şi comedii.

MODEL: Echipa de onoare şi Leopardul Suzanei.

MIORIŢA: Eu sunt legea şi In zori de zi.

MARNA: Nu vreau să mor, Fecioare de azi şi trupa de reviste.

MILANO: Nu vreau să mor şi Paris Melody.

NISSA: Conflict şi Albă ca zăpada şi cei 7 pitici.

NERO: Câinele din Barkeville şi Etajul cu buduc.

NONI: Suez şi Trei camarazi.

ODEON: Jesse James (Brigandul) şi Totul pentru dragoste.

PAX: Gibraltar şi Hotelul nebunilor.

PACHE: Dineu la Ritz şi Schirley salvează America.

PARIS: Bengali, Satana în frac şi artişti

REX: Honolulu şi Aventuriera.

RAHOVA: Femei în alb şi Pumnul de fier.

SPLENDID: Nu vreau să mor şi Legiunea diavolului.

TRIUMF (Griviţei 335): Frou-Frou şi Familia judecătorului Hardy.

TOMIS: Doamna păcătueşte şi Beţia aurului.

UNIREA: Rapsodia diabolică şi Prizonierul din Zenda.

UNIC: Sânge de cazac şi Parada tinereţii.

VOLGA: Ordin de chemare şi Aloma.

VOLTA-BUZEŞTI: „Poveste tristă" (film românesc), „In ritm de jazz", „O noapte de cântece şi dansuri ţigăneşti" şi artişti.

VENUS: Nopţi în Alger, Shirley salvează America şi jurnal.

Football football football football football football football

VENUS şi-a sărbătorit ieri PREŞEDINTELE

(Urmare din pagina I-a)

aduce apoi salutul către M. S. Regele Carol II — şi corul asociaţiei, condus de Florea, cântă imnul regal şi „Trei culori".

SALUTUL STRAJII TARII

Seria cuvântărilor este deschisă de d. maior Dimăncescu, care aduce salutul Străjii Ţării şi al d-lui comandant Teofil Sidorovici, care face d-lui general Gabriel Marinescu, cele mai calde urări de sănătate şi fericire.

Straja Ţării mulţumeşte apoi comitetului asociaţiei Venus pentru toate rezultatele excepţionale, pe care le-a realizat până acum şi urează spor la muncă şi prosperitate.

CUVANTARILE D-LOR COLONEL DAVILLA ŞI AL. FULGA

A vorbit apoi d. colonel Davilla, care a evocat plastic cum a cunoscut clubul Venus — în timpurile eroice, când preşedinţii de federaţie marcau terenul cu var.

A încheiat urând clubului Venus: „vivat, crescat, floreat" iar d-lui general Gabriel Marinescu să conducă footballul românesc din victorie în victorie, ca şi până acum.

In numele grupării Rapid şi al tuturor asociaţiilor sportive C.F.R., domnul Alfred Fulga a remarcat că cea mai mare cucerire a clubului Venus este d. general Gabriel Marinescu şi a urat clubului şi sărbătoritului prosperitate şi viaţă fericită.

CUVANTUL UFSR ESTE PURTAT DE D. COLONEL PALANGEANU

In cuvinte precise şi frumoase d. col. Pălăngeanu aduce salutul preşedinţilor de federaţii, al U.F.S.R. şi al domnului George Plagino.

Domnia sa urează prosperitate clubului şi sănătate şi mulţumire sufletească domnului general Gabriel Marinescu.

PLACHETELE DE CAMPIONI PE 1938—1939

După cuvântarea domnului col Pălăngeanu, d. maior Dumitrescu, din partea C. C. N. a dat clubului şi jucătorilor plachetele de campioni pe anul 1938/1939.

Sfera, Orza, Bodola, Iordăchescu, Ionescu Crum, Albu, Bărbulescu, Fieraru, Iordache, Demetrovici, Ploeşteanu, David, Petea şi Ene vin în ordine să-şi primească frumoasele plachete de nikel şi lemn de stejar.

SFERA, REPREZENTANTUL „ATLETELOR ŞI ATLEŢILOR"...

O cuvântare emoţionantă — prin sinceritatea şi intensitatea sentimentelor — a ţinut Sfera, în numele atletelor şi atleţilor.

Căpitanul echipei de football mulţumeşte „iubitului preşedinte" pentru toate sfaturile părinteşti şi pentru tot sprijinul excepţional dat grupării.

Urează apoi „generalului" sănătate şi fericire şi „leagă" pe toţi tinerii clubului să asculte şi mai departe directivele date.

D-NII PROF. EVIAN ŞI AL. ELADESCU VORBESC IN NUMELE COMITETULUI

După Sfera ia cuvântul d. profesor Evian, care urează preşedintelui, în numele membrilor din comitet, viaţă lungă şi fericită. Apoi vorbeşte d. avocat Eladescu, care a început prin a mulţumi oratorilor precedenţi pentru cuvintele frumoase adresate asociaţiei.

Evocă apoi câteva momente inedite din epoca înfiinţării asociaţiei şi relevă că cererea de afiliere a grupării poartă aprobarea M. S. Regelui Carol II.

„AM CONSTATAT CA EU PREFECTUL POLIŢIEI AM FOST FURAT..."

Vădit emoţionat de toate dovezile de devotament şi înţelegere, cari i-au fost aduse, generalul Gabriel Marinescu şi-a rostit cuvântarea cu spontaneitatea şi starea sufletească, complexă, care îi este caracteristică şi nu poate fi întâlnită la niciun alt om.

Este un complex de duioşie, spiritual şi serios pe alocuri, profund şi uşor. Un moment cu totul captivant iată ce înseamnă o cuvântarea a generalului.

„N'aşi putea să mă adresez mai bine celor ce se găsesc aici decât spunându-le dragi camarazi şi iubiţi prieteni, a început generalul.

„Mă desparte de cei mai tineri numai vârsta dar aceasta nu contează pentrucă sufletul meu s'a născut acum"

Povesteşte apoi cum a făcut atletism: „o pisică piţigăiată, care fugea fără cronometru" şi cum a trebuit să renunţe pentrucă „n'a avut cântar acasă".

A trecut în rândul admiratorilor şi după puţin timp a constatat că „şeful poliţiei a fost furat".

Sportul i-a furat sufletul şi pentru a răscumpăra într'o măsură oarecare această „pierdere" a început să fure şi domnia sa sufletul sportivilor.

„Pentru a face dar ţării şi Regelui cetăţeni cu spirit de ordine şi jertfă, sănătoşi şi entuziaşti".

. . . . . .

Aceasta a fost sărbătoarea de la Venus.

Conţinutul ei sufletesc şi cronologia ei impresionantă. Un om a făcut o asociaţie model, o asociaţie care şi-a cimentat membrii în credinţa şi dragostea pentru un om, căruia îi datorează totul.

Sărbătoarea de ieri de la Venus a însemnat un moment de extraordinară intensitate sufleteasca.

Unul din acelea, care reprezintă el însuşi un simbol.

Un simbol de muncă, dragoste şi competenţă.

PAZMANDI A FOST SUSPENDAT PE 7 LUNI

In a doua parte a lunei August au avut loc la Viena, campionatele studenţeşti.

La aceste concursuri a participat şi Ungaria. Atleţilor şi foot-balliştilor le-au fost încredinţate uniforme, cari ar fi trebuit date înapoi.

Unii uitând de acestea, au fost pedepsiţi drastic.

Internaţionalul de foot-ball Pazmandi, dela Elektromos a fost suspendat pe şapte luni, adică dela 13 Noembrie 1939 până la 13 Iunie 1940 de către O.T.T.

SFERA citeşte „legământul" atleţilor

LA 26 NOEMBRIE

TRAGEREA LA SORŢI A OPTIMILOR CUPEI ROMÂNIEI

Am anunţat că matchurile optimilor de finală ale Cupei României, care se vor disputa anul viitor, se vor trage la sorţi chiar în acest sezon.

Comisia Cupei României a fixat tragerea la sorţi pentru şedinţa pe care o va ţine la 29 Noembrie.

ASTĂ SEARĂ

„CAZUL PRASSLER"

IN DISCUŢIA COMITETULUI CLUBULUI JUVENTUS

După matchul cu F. C. Ploeşti, disputat la Ploeşti în cadrul Cupei României, conducerea Juventusului a rămas nemulţumită de modul cum s'a comportat jucătorul Prassler.

Această comportare va veni în discuţia comitetului, care se întruneşte astă seară la sediul clubului. După toate probabilităţile, jucătorului Prassler i se va da un avertisment.

ENDREFFY CENTRU INAINTAŞ?

Juventistul a fost încercat Duminică într'un match de rezerve şi conducătorii susţin că e mai bun ca Sonny

Duminică, în matchul de rezerve cu Macaby, Juventus a încercat un „nou" centru înaintaş, în locul lui Sonny Niculescu.

Pe vechiul său jucător... Endreffy!!...

In repriza doua a partidei, Endreffy a condus linia de atac a roş-albaştrilor şi a dovedit mult talent; conducătorii susţin că are mai mult talent decât Sonny. Endreffy a marcat, de altfel, 4 goaluri.

Şi acum, conducerea Juventusului se gândeşte foarte serios să-l utilizeze pe Endreffy centru înaintaş, post în care va juca probabil chiar Duminica aceasta.

Patria lui „Mister G" nu se desminte

SUEDIA a învins DANEMARCA la tennis cu 5-0

— Serviciul nostru special —

Copenhaga. — In zilele de 17, 18 şi 19 crt. a avut loc la Copenhaga matchul internaţional de tennis între Suedia şi Danemarca. Matchul a fost câştigat de Suedia cu 5-0, Danemarca neputându-şi adjudeca niciun punct.

Vedetele dela matchul Bucureşti-Berlin

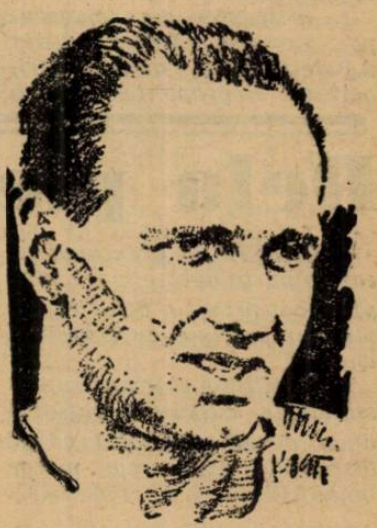

SIPOŞ

BODOLA

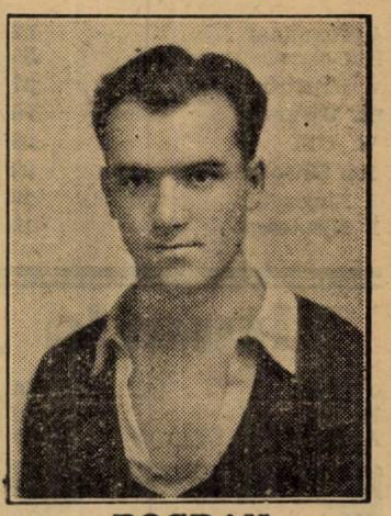

BOGDAN

Matchurile Rapid-C. A. M. T. şi Sportul Studenţesc-A.M.E.F.A. se dispută la concurenţă

Unirea Tricolor-Gloria C. F. R. va avea loc Duminică dimineaţă

După cum se ştie, Duminica aceasta se continuă campionatul naţional de football. Se va disputa etapa a IX-a şi anume:

Bucureşti: Rapid-C.A.M.T.

Bucureşti: Sp. Studenţesc—A.M.E.F.A.

Bucureşti: Unirea Tr.—Gloria C. F. R.

Timişoara: Ripensia-Venus.

Baia Bare: Carpaţi-Juventus.

Cluj: Victoria-U. D. R.

Cum se vede, în Capitală se vor disputa trei matchuri.

Din câte am aflat aseară, nu este vorba, deocamdată, de niciun cuplaj.

C. A. M. T., dacă se va propune un cuplaj, va accepta numai cu condiţia ca să se desfăşoare pe arena Venus. Iar Rapid — pe de altă parte — nu înţelege să renunţe la avantajul terenului şi cuplajul — dacă se propune — nu poate avea loc decât în Giuleşti.

Cu alte cuvinte, un cuplaj nu poate fi realizat. Şi atunci, matchul Rapid—C. A. M. T., se va disputa pe stadionul din Giuleşti, la concurenţă cu un alt joc important: Sp. Studenţesc—A. M. E. F. A. Acesta se va desfăşura pe arena Venus.

In sfârşit, al treilea match: Unirea Tricolor—Gloria C. F. R. se va disputa Duminică dimineaţă pe arena din Obor, pentru a evita concurenţa celorlalte partide.

A plecat un brav soldat

Incinerarea generalului G. Moruzi

Ultimul act de procedură pământească al regretatului general Moruzi a avut loc eri dimineață la crematoriul Cenușa.

O numeroasă și selectă asistență a dat ultimul salut dispărutului.

In asistență am remarcat pe: Contesa Benckendorff, d-nele Catargi, general Grigorescu, Negropontes, Drăgutescu și d-nii: general Argeșanu, B. Catargi, general Manu, general Dombrowsky, I. Matak, G. U. Negropontes, Ghica, general Pantazi, general Dobrescu, general Hortopan, general Filip Iacob, colonel Rusescu, col. Pălăngeanu, col. F. Iacob, colonel Săvoiu, colonel Capșa, M. Costandache, R. Laptev, Trifu, Cantacuzino, P. Logadi, R. Gane. R. Ciplosky, M. Panaitescu, Drăgutescu, D. Moroianu, Rieber, Charles, Adolpe, C. Murgășanu, Pavelescu, Hiotu, Dr. Brătescu, Căpitan Guliano, I. D. Petrescu, Ștefănescu, etc.

Potrivit dorinței defunctului, nu s'au ținut discursuri și nu s'au depus flori.

După terminarea serviciului religios, sicriul a fost coborât.

Dela plecare la sosire...

● *CARSIX la greutatea pe care o purta avea o mare șansă. A confirmat-o dealtfel. Simon l-a susținut cu deosebită energie.*

● *VOICUȚA într'un frumos sfârșit de cursă s'a plasat a doua, dovedind faptul că pe distanțele mai lungi merge bine.*

● *TUGUILĂ a fost regulat la sosire. Este drept, că și greutățile pe care le purta îl indreptaau la aceasta. Totuși, mănzul promite foarte mult și la primăvară credem că va fi mai redutabil.*

● *HOP ȘI EU! a câștigat atunci când foarte puțini se așteptau, căci în ultimul timp calul fugise modest. Terenul moale i-a fost un prețios colaborator.*

● *FARMEC a făcut o cursă foarte frumoasă. Și-a găsit forma în ultima zi a meetingului.*

● *ȘOIM dă două kilograme lui Farmec. A fugit bine. A devenit un cal bun.*

● *FĂRTAT, într'un frumos sfârșit de cursă, a reușit să dispună de Barcău. O victorie meritată, căci este un cal mai bun decât adversarii lui de Duminică. Avem impresia că este tardiv. Deacea la anul va fi foarte util.*

● *BARCĂU părea câștigător la baloane, unde trecuse în cap. A fost învins însă de un cal mai bun ca el.*

● *ȘOIMAR s'a prezentat frumos pe prima parte a parcursului. La finish nu a mai dat însă nimic, chiar sub imboldul cravașei. Totuș a fugit în progres.*

● *TOUR DE VIS a câștigat cu clasa, căci nu a părut într'o formă prea bună. Terenul moale i-a desavantajat în largă măsură.*

● *PENITENCE s'a comportat excelent și faptul că s'a arătat doar de trei kilograme sub Tour de Vis spune foarte mult despre posibilitățile acestei iepe.*

● *ORION a fost o revelație. Deși pe o distanță lungă pentru ea, iapa maghiară a dispus de Alice — la egal — și de Mitsouko III. A impresionat sfârșitul ei de cursă. A redevenit valoroasa alergătoare din Ungaria.*

● *ALICE a concurat nesperat de bine. Faptul că pe tot parcursul s'a luptat cu Mitsouko III, iar în linia dreaptă chiar a depășit-o — indiferent de kilogramele care le despărțea — este o excelentă notă pentru ea.*

● *MITSOUKO III a avut o cursă nefericită. Deși dădea descărcări importante, Cucu a adoptat cu ea o tactică foarte nepotrivită, obligând-o să fugă în capul plutonului. In asemenea condițiuni este explicabil că'n linia dreaptă n'a mai dat nimic. Ar fi obținut un alt rezultat cu o cursă de așteptare.*

● *BLANC a câștigat numai datorită lui Ilinca. La intrarea în linia dreaptă era printre ultimii. Apoi și-a depășit toți adversarii. După cum s'a desfășurat cursa, foarte puțini se mai așteptau la o victorie a lui. Această ultimă victorie, este o satisfacție pentru d-l maior Moisescu, unul dintre proprietarii nenorocoși.*

● *AIDA a arătat cea mai bună formă din această toamnă și a trebuit să dea peste un Blank prea bun, ca să poată pierde.*

● *TALALKA după felul cum a plecat, s'a comportat excelent, sosind a treia, destul de aproape.*

Clasamentul antrenorilor

J. Wilson	50
B. Gabens	44
A. Mc. Intyre	14
B. Toth	12
J. Beeson	11
Căp. A. Guliano	9
G. Garner	5
General Filip Iacob	3
Chr. Setescu	3

J. WILSON

B. GABENS

A. Romanes	42
E. Gabor	39
V. Kristoff	27
Șt. Ujvary	26
W. Gill	23
Ion Gheorghe	22
I. Pinka	19
I. Niculescu	15
M. Deimbeck	3
Lt.-Col. Tr. Romano	2

Situația jocheilor

N. Ilinca	55
R. Vincent	46
A. Cucu	35
O. Thless	4
Nicodim	3
I. Huțuleag	3
Durnea	2
Gh. Horvath	2
St. Simon	2
Grecu	1
Ionescu	—
Frandes	—
Ceesc	—
Grecu	—
Gostony	—
Satmary	—
B. Toth	—
G. Guardian	—

N. ILINCA
Campionul din anul curent

R. VINCENT
Al doilea în clasament

J. Gill	32
R. Cristea	25
V. Crișan	23
M. Mullot	22
Opresecu	17
Tănase	16
V. Huțuleag	15
Florescu	13
Tasim	10
G. Enescu	9
St. Iozsa	9
Rosso	7
E. Gill	6
Logofătu	4
Urdăreanu	4
A. Enescu	4
Kriszmer	—
Pop	—
Petruc	—

Azi la Băneasa Trap

Hipism

Alergări deschise

LITTLE ORPHAN, GRUIA ȘI IUBITA IN PREMIUL DANESIA

191.660 lei la pariul austriac

La Băneasa-Trap va avea loc azi o reușită reuniune. Programul conține probe una mai interesantă decât alta.

De semnalat premiul Danesia în care găsim elemente cu verificate posibilități, cum sunt de pildă: Gruia, Little Orphan, Iubita și Katy Caid Disputa lor se anunță atractioasă.

Mai remarcăm premiul Burgundia, o cursă cu mulți concurenți și premiul Neustria, în care va fugi Kitty Clair, Havana, Giuditta și Nation.

Rezumând deci, un program bun.

Accentul zilei cade desigur și asupra pariului austriac.

Incepe cu 191.660 lei și credem că va depăși un sfert de milion de lei.

PREMIUL AQUITANIA

Dexter Hanover este de altă clasă decât adversarii cari i se opun. Faptul că dă avantagii cari merg până la 120 de metri desigur că este un impediment. Nu însă de natură să-i impiedice victoria.

Călin este bine plasat în cursă. Dacă a progresat cătuș de puțin, va fi un serios adversar pentru pensionarul lui Cercasov.

Indicăm: DEXTER HANOVER, *Călin*.

PREMIUL CATILINA

Bandit II s'a comportat bine ultima oară. Armăsarul d-lui Gabroveanu a marcat 1.34.39 pe 2000 de metri. Desigur o valoare bună. Dacă o repetă, victoria lui este probabilă.

Paj Axtell, care este bine plasat în fruntea plutonului se anunță un serios adversar pentru fiul lui H. P. Mai reținem șansa iepei Sultana. Fără greșeli este capabilă chiar de victorie.

Indicăm: BANDIT II, *Paj Axtell*, Sultana.

PREMIUL MITHRIDATE

Movila se află în progres de formă. Pe Candriu și Harry Boy îi va învinge la diferențele din program.

Indicăm: MOVILA.

PREMIUL SOLON

In lupta finală vor conta probabil Peter Volo, Cina și Uria. Marcarea unei preferințe este destul de dificilă. Dacă Peter Volo a mai progresat ceva, o victorie a lui este probabilă. Cina este o concurentă cu serioase veleități. Deasemeni Uria. Outsider este Ulm.

Indicăm: PETER VOLO, *Cina*, Uria.

PREMIUL DANESIA

Marcarea unei preferințe între Little Orphan, Iubita și Gruia este destul de dificilă. Valorile maxime recomandă pe Little Orphan. N'a fugit de mult însă. Acest considerent ne determină să mergem cu Gruia.

Indicăm: GRUIA, *Little Orphan*.

PREMIUL BURGUNDIA

Centaur, Wodka, Nutza Worthy și Cartușel sunt greu de separat. Totul este în funcție de impresie.

Centaur este avantajat de faptul că este mai corect și mai iute decât adversarii, fapt care îi va permite să se descurce ușor. Grație acestor calități, s'ar putea să dispună de Wodka, care și ea va fi foarte primejdioasă. Cartusel nu este o cantitate neglijabilă. Dimpotrivă, trebue considerată ca o concurentă serioasă.

Indicăm: CENTAUR, *Wodka*, Cartușel.

PREMIUL NEUSTRIA

Kitty Clair par cuveni să câștige această cursă. Nation și Rota mai au șansă.

Indicăm: KITTY CLAIR *Nation*, Rota.

PREMIUL ARTAXERXES

Amy Scotland traversează o perioadă de mare transformare. Recent, a concurat peste așteptări, reușind să dispună de Torent la 40 de metri. Hollo mai este bine plasată în cursă. Deasemeni Ostaș este capabil de o figură onorabilă.

Indicăm: AMY SCOTLAND, *Hollo*, Ostaș.

CONCURENȚI DECLARAȚI OFICIALI

Premiul AQUITANIA
Condiție — 13.000 lei

Iarba	2|10	Lucan
Lilia	2|10	Slobozenco
Jocker	2|10	Szabo
Călin	2|10	Dobrescu
Hispano	2|0	Ghinea
Dexter Han.	2|0	Cerkasov
Birlic	2|0	Crotenco

Premiul CATILINA
Handicap — 13.000 lei

Primăvara	2|10	Fischer
Paj Axtell	2|10	Corol
Bandit II	2|10	Pavlic
Sultana	2|10	Zabelin
Sultan II	2|10	Gaidaev
Dor de Ducă	2|10	Slobozenco
Lugoj	2|10	Tassopol
Peter Worthy	2|10	D-ra Crist.
Va-ta	2|0	Drăgotescu
Geisha	2|0	V. A-sky

Premiul MITHRIDATE
Condiție — 13000 lei

Columbus	2|10	Fischer
Turia	2|10	Slobozenco
Candriu	2|10	Slobozenco
Movila	2|10	Moldovan
Harry Boy	2|0	Ghinea

Premiul SOLON
Handicap — 13000 lei

Peggy Worthy	1|70	Crotenco
Ikar	1|70	Borisiac
Suveran	1|70	Iurca
Ulm	1|70	Pavlic
Domnia	1|70	Corol
Olga	1|70	Crainic
Fusta II	1|70	Slobozenco
Uria	1|70	Zabelin
Rozina	1|70	V. A-sky
Peter Volo	1|70	Cerkasov
Cina	1|70	Dobrescu

Premiul DARIUS
Condiție (1/20) — 18.000 lei

Katy Caid	1|70	Corol
Iubita	1|70	Slobozenco
Mura	1|70	Szabo
Little Orphan	1|70	Cerkasov
Gruia	1760	V. A-sky

Premiul BURGUNDIA
Handicap — 13.000 lei

Inel	1700	Brânzea
Dolly Worthy	1720	Crotenco
Leu	1720	Marcenco
Draga Mea	1720	Grădănescu
Nutza Worthy	1720	Tassopol
Tufănica	1720	Gaidaev
Cartușel	1740	Gramm
Pai	1760	Ghinea
Wodka	1760	Cerkasov
Poenița	1760	Szabo
Centaur	1760	Crainic
Luntraș	1780	D-rescu
Viziru	1780	Dobrescu
Bruma II	1780	Lucan

Premiul NEUSTRIA
Condiție (1/10) — 15.000 lei

Tava	1700	Zonticov
Sorvanet	1720	Strejeniuc
Redea	1720	Moldovan
Catinca	1740	Ghinea
Kitty Clair	1740	Cerkasov
Rota	1760	Raymer
Giuditta	1760	T. Marcu
Nation	1780	Gaidaev
Havana	1820	V. A-sky

Premiul ARTAXERXES
Record — 13.000 lei

Puica	2100	D-ra Crist.
Diadia Lui	2120	Raymer
Ostaș	2140	Pavlic
Răsura	2140	Gaidaev
Hollo	2140	Butan
Durdulia	2160	Corol
Spic	2180	Ghinea
Amy S-land	2180	Szabo
Busuioc	2180	Moldovan
Santuța	2200	T. Marcu

Situația conducătorilor

N. Cerkasoff	99	V. Ionescu	5
E. Fischer	88	I. Moldoveanu	4
M. Pavlic	72	Șt. I. Bordei	4
I. Szabo	52	I. Brânzea	3
Gh. Ghinea	47	M. Abăluță	3
L. Grünwald	46	D-ra Cristodorescu	3
N. Galdaev	45	G. Iurca	3
V. Andreyewsky	44	G. Komarnițky	2
T. Tassopol	36	F. Voronin	2
C. Slobozenco	35	E. Marcenco	2
I. Crotenco	30	M. Strejeniuc	2
G. Crainic	30	V. Novaci	1
D. Dobrescu	29	Gartenberg	1
P. Borisiac	29	Maior P. Petrovici	1
S. Corol	28	Vassal de Aimée	1
T. Marcu	20	N. Terehov	1
G. Gram	17	G. Gavrilescu	1
B. Grădănescu	16	T. Popa	1
I. Zabelin	10	I. Thal	1
C. Dumitrescu	9	P. Dumitrescu	1
V. Lucan	9	V. Vârlan	1
A. Podoleacov	8	J. Raymer	1
T. Drăgotescu	8		

PRESA ȘI ALERGĂRILE DE AZI

ZIARELE	Premiul Aquitania	Premiul Catilina	Premiul Mithridate	Premiul Solon	Premiul Danesia	Premiul Burgundia	Premiul Neustria	Premiul Artaxerses
Universul Sport	Dexter Han. Călin	Bandit II Paj Axtell	Movila	Peter Volo Cina	Gruia Little Orphan	Centaur Wodka	Kitty Clair Nation	Amy S-land Hollo
Gazeta Sporturilor	Dexter Han. Călin	Bandit II Paj Axtell	Movila	Peter Volo Cina	Gruia Little Orphan	Centaur Cartușel	Kitty Clair Redea	Amy S-land Răsura
Universul	Dexter Han. Berlic	Paj Axtell Bandit II	Movila	Peter Volo Rozina	Little Orphan Gruia	Nutza Worthy Centaur	Rota Giuditta	Hollo Amy S-land
Curentul	Birlic Dexter Han.	Lugoj Bandit II	Candriu	Fusta II Rozina	Gruia Little Orphan	Cartușel Centaur	Havana Rota	Amy S-land Răsura
România	Dexter Han. Călin	Bandit II Paj Axtell	Movila	Peter Volo Uria	Gruia Little Orphan	Centaur Nutza Worthy	Kitty Clair Giuditta	Amy S-land Diadia Lui
Timpul	Dexter Han. Hispano	Bandit II Paj Axtell	Movila	Cita Peter Volo	Gruia Little Orphan	Centaur Wodka	Kitty Clair Nation	Amy S-land Hollo
Ordinea	Dexter Han. Jocker	Va-ta Lugoj	Movila	Cina Rozina	Little Orphan Ghid	Wodka Luntraș	Rota Havana	Amy S-land Hollo
Seara	Dexter Han. Călin	Va-ta Lugoj	Movila	Rozina Uria	Iubita Gruia	Nutza Worthy Wodka	Giuditta Redea	Amy S-land Ostaș
Semnalul	Dexter Han. Jocker	Paj Axtell Va-ta	Movila	Peter Volo Uria	Little Orphan Iubita	Cartușel Wodka	Kitty Clair Giuditta	Spic Ostaș
Evenimentul	Călin Dexter Han.	Sultana Bandit II	Candriu	Rozina Peter Volo	Gruia Little Orphan	Wodka Centaur	Havana Giuditta	Spic Amy S-land
Cei mai indicați	Dexter Han. 8 Călin 1 Birlic 1	Bandit II 4 Paj Axtell 2 Va-ta 2 Lugoj 1 Sultana 1	Movila 8 Candriu 2	Peter Volo 5 Cina 2 Rozina 2 Fusta II 1	Gruia 6 Little Orphan 3 Iubita 1	Centaur 4 Wodka 2 Cartușel 2 Nutza Worthy 2	Kitty Clair 5 Havana 2 Rota 2 Giuditta 1	Amy S-land 7 Spic 2 Hollo 1

Comitetul societății hipice române
a ținut ieri o importantă ședință

Câteva interesante decizii

Comitetul Societății hipice române de trap a ținut eri ședință.

Au fost prezenți d-nii: general Ilasievi, I. Cămărășescu, I. Matak, G. Ciolac și Pitișteanu.

Cu această ocaziune s'au luat o serie de importante hotăriri.

O herghelie gen Târgșor

Printre importantele decizii de eri a fost și aceia referitoare la o crescătorie de trăpași.

D. I. Matak a relevat două lipsuri al trapului nostru. O crescătorie care să servească micilor crescători și un loc de odihnă pentru cai.

D. Cămărășescu a insistat asupra acestor două imperioase necesități.

D-sa a făcut un gest care trebue neapărat semnalat. A promis că va pune la dispoziție terenul și instalațiile necesare. Pentru anul viitor se va face o încercare. Vor fi trimise la această crescătorie câteva iepe, 10—11.

Dacă rezultatele vor fi bune, se va organiza o herghelie în genul celeia dela Târgșor.

Deasemeni se va amenaja un loc de odihnă pentru cai

D. GENERAL ILASIEVICI
Președintele comitetului societăței hipice române de trap

cu o pistă de 600 de metri.

Un premiu general Moruzi

Pentru memoria marelui om de cal care a fost generalul Moruzi s'a hotărît ca anul viitor să se creeze o mare probă clasică care să-i poarte numele.

STUD BOOKUL ȘI APROVIZIONAREA

Obiectul discuțiunilor le-au mai format două chestiuni de seamă: Stud Bookul de trap și aprovizionarea cu ovăz.

D. Cămărășescu a insistat asupra utilității unui stud book pus la punct.

Propunerea a fost adoptată. S'a decis alcătuirea unui stud book. A fost delegat cu această chestiune d. Ciolac, care va fi ajutat de apreciatul nostru confrate C. Marșanu.

In privința aprovizionărei s'a hotărît să se cumpere importante cantități de ovăz.

COMISIA DE PROGRAM

Tot în comitetul de eri s'a alcătuit comisiunea de program.

Au fost desemnați în această comisiune d-nii: I. Cămărășescu, I. Matak, G. Ciolac și Pitișteanu.

ALTE HOTARIRI

S'a aprobat licitația de trăpași de Duminică căreia i se va da o mare amploare și s'a interzis accesul pe hipodrom boomakerilor clandestini excluși de Jockey Club.

Licitația de trăpași de Duminică

Se contează pe o foarte mare afluență de înscrieri

Astăzi este ultima zi a înscrierilor gratuite. Condițiunile de vânzare

După cele două licitații ale Jockey Clubului, Societatea hipică română de trap va organiza o licitație de trăpași, care se va ține Duminică 26 Noembrie, după disputarea alergărilor, deoarece acestea vor avea loc de dimineață. Această inițiativă este bine venită, deoarece se dă astfel proprietarilor, posibilitatea primeniri elementelor pe care le au.

Interesant, în legătură cu această licitație, este faptul că se contează și pe participarea oficerilor.

Este cunoscută animația pe care au declanșat-o aceștia, la ultima licitație. Deci, iată un nou și important punct de atracție.

PANA IN PREZENT, O MARE AFLUENȚA DE INSCRIERI

Săptămâna trecută, la secretariatul Societății hipice române a fost o mare afluență de înscrieri la licitația de Duminică. Proprietarii noștri au înțeles importanța acestei organizări și au răspuns cu foarte multă promptitudine.

Până în prezent s'au înscris peste 40 de cai, care este o cifră destul de mare.

Numele cailor înscriși nu îl cunoaștem, dar suntem informați că pe listă, figurează și câțiva cai de calitate.

ASTAZI ESTE ULTIMUL TERMEN PENTRU INSCRIERILE GRATUITE

Societatea hipică română de trap, dorind a stimula proprietarii de trăpași, a hotărît ca primele înscrieri să fie gratuite. Ultimul termen până când se mai primesc ele, este ziua de azi. Cu începere de mâine, toți proprietarii care vor înscrie cai, vor plăti câte 50 de lei de animal.

CONDIȚIUNILE DE VANZARE

Pentru cei care se interesează efectiv de licitația de Duminică, dăm mai jos condițiunile de vânzare:

1) Licitațiunea se face prin oferte verbale. Supra licitațiile nu vor putea fi mai mici de 1000 lei.

2) Caii se vând cu angajamentele lor, iar cumpărătorul este obligat a restitui vânzătorului taxele de înscrieri ale cailor până în momentul adjudecărei calului.

3) Pentru caii vânduți se va percepe o taxă de 1% din prețul adjudecat, pentru acoperirea spezelor de organizare a licitației. Această taxă se va plăti în părți egale de către vânzător și cumpărător.

5) Cumpărătorul dacă nu are compt creditor la Societatea hipică română de trap, trebue să depună imediat 25% din prețul de adjudecare, iar restul până în termen de 48 ore.

6) Caii cumpărați se eliberează după ce s'a obținut dela Societatea hipică română de trap o chitanță de plata sumei de adjudecare.

Azi la Băneasa-Trap

● ALERGARILE încep la orele 13.45 precis.

● **EVENTUL va funcționa în următoarele curse, întâia cu a doua (premiul Aquitania și premiul Catilina); a treia cu a patra (premiul Mithridate și premiul Solon); a cincea cu a șasea premiul Danesia și premiul Burgundia) și a șasea cu a șaptea (premiul Burgundia și premiul Neustria).**

● **JOCUL austriac va continua cu 191.660 lei și va începe cu alergarea a treia, premiul Mithridate. Buletinele se primesc până la începutul cursei a doua.**

● URMATORII cai primesc 20 de metri avans, fiind conduși de băeți de grajd:

Iarba, în premiul Aquitania, va pleca dela 2100.
Movila, în premiul Mithridate, va pleca dela 2180.
Tava, în premiul Neustria, va pleca dela 1700.
Sorvanet, tot în premiul Neustria, va pleca dela 1720.
Redea, în aceeași cursă, va pleca dela 1720.
Hollo, în premiul Artaxerxe, va pleca dela 2140.
Busuioc, tot în premiul Artaxerxe, va pleca dela 2180.

● **COLUMBUS și TURDA**, în premiul Mithridate, nu vor figura la pariul mutual.

ciclo-cross

Duminică 26 Noembrie

Se va alerga „Cupa Traian", organizată de Viforul Dacia

Astăzi are loc prima recunoaștere a traseului

Cursa de acum două zile „Cupa Universul" a cunoscut un succes deplin. Scopul propagandistic a fost atins.

Desfășurându-se prin centrul capitalei, fără obstacolele naturale prea multe, totuși lungimea cursei și felul cum au fost duse ostilitățile între Tudose și coaliția viforistă au făcut, din acest „ciclo-cross", o probă grea, iar câștigătorul ei, Tudose, a putut să-și arate din nou calitățile de complet „ciclo-cross"-ist.

Pentru Duminică, 26 Noembrie, gruparea polisportivă „Viforul Dacia" organizează al doilea „ciclo-cross" din actualul sezon, în joc fiind „Cupa Traian". Această cupă a fost câștigată în primăvară de „masivul din Crângași" care în mod normal va fi și de data aceasta învingător.

Tudose în actuala formă este foarte greu de învins.

UN TRASEU INTERESANT

Gruparea din Floreasca, urmărind o cât mai bună propagandă și o difuzare a acestui frumos sport — și în alte cartiere, în care până acum n'a fost nicio manifestație de acest gen — organizatorii în frunte cu d. M. Carlaonț și donatorul Cupei, au fost pe „teren" și după o amănunțită verificare au hotărît ca teatrul luptei să fie ales de data aceasta cartierul între Șos. Ștancului și Șos. Dudești.

Obstacolele pe cari vor trebui să le treacă alergătorii sunt numeroase astfel că, deși mersul pe jos sau călare nu va fi fixat, putem spune că peste 50 la sută din lungimea traseului va fi parcursă pe jos.

Lupta decisivă se va da în cariera de nisip unde acela care va putea câștiga câteva lungimi odată ajuns pe porțiunea de asfalt, o veritabilă autostradă, cu greu va mai putea fi ajuns. Deoarece traseul așa cum a fost fixat este scurt, s'a hotărît ca el să fie parcurs de două ori, dând astfel posibilitatea spectatorilor să poată vedea, din diferite puncte, desfășurarea cursei și apoi să aibă timpul necesar de a fi prezenți și la sosire.

O descriere completă, a acestui minunat traseu, oricum ar fi făcută nu va putea edifica pe deplin pe concurenți. Pentru aceasta gruparea organizatoare face azi la ora 3 jum

PRIMA RECUNOAȘTERE

a terenului cu toți acei care doresc să-l cerceteze apoi mai în tihnă, pentru a afla locul pe unde se vor putea strecura mai ușor.

Adunarea alergătorilor se va face la atelierul Traian din strada Dudești.

— niki —

ciclism

ROȚI ȘI PEDALE

Ciclistul marinar, **Iulian Gociman**, va lua parte și în toamna aceasta la mai multe „ciclo-rosuri". Alergătorul „Viforului Dacia" este într'o condiție fizică capabilă să întrerupă șirul de victorii al lui Tudose, și acest lucru va fi posibil numai datorită bunăvoinței superiorilor săi, mai ales după excelenta comportare a acestuia în cursa „Criteriului Dobrogei".

*

O nouă grupare ciclistă a luat ființă sub titulatura de: „Pedala Bucureșteană", formată din cicliști intelectuali. Pentru anul acesta în programul grupării figurează și un „ciclo-cross" care se va desfășura prin cartierul Tei, prin regiunea lacurilor asanate.

*

Iacob Constantin, revelația viforistă din cursa București-Roșiori de Vede, a semnat pentru noua grupare „Pedala Bucureșteană".

*

O parte din vechea gardă a fostei grupări „Pr. Nicolae" a trecut la conducerea grupării polisportive din Floreasca: „Viforul Dacia".

*

Vasiac Gheorghe, asupra căruia există o oarecare „bănuială" în felul cum a terminat cursa, va căuta Duminică în „Cupa Traian" să dovedească că a lucrat cinstit și locul pe care l-a ocupat a fost meritat. Mersul obligatoriu pe jos și călare neexistând, nici o abatere nu va mai putea să aibe loc, astfel că cel mai bun va fi acela care va învinge.

MARȘ

Premiile din marea probă

Ploești - București se vor distribui Vineri seara în salonul „ARTA"

Marea competițiune de marș Ploești-București, care a stârnit un interes osebit, cunoscând un succes peste cele mai optimiste așteptări, — a fost dotată cu numeroase premii.

Impărțirea acestor premii, — răsplata tuturor celor care au izbutit să ducă până la capăt eforturile lor în această extraordinară întrecere, — se va produce Vineri seara, la ora 8 jum., în salonul „Arta" din str. Batiște.

De notat că aceste premii, în marea lor majoritate, au fost donate de un grup de entuziaști membri ai „Stadiului Român".

Distribuirea premiilor o va face d. arh. Octav Ionescu, președintele „Stadiului Român", iar d. col. adj. Pălăngeanu va oferi diplome din partea Federației de atletism.

Cu această solemnitate activitatea mărșăluitoare se va încheia, mărșăluitorii trecând la o binevenită odihnă până la primăvară, când se va întocmi un program cu impozante manifestațiuni pe tărâmul acestui sport minor.

Campionatul național de cros-country se va alerga Duminică 3 Decembrie

CUPA ION CAMARAȘESCU VA INCHIDE SEZONUL ATLETIC

Campionatul național de cross-country pentru cupa Ion Cămărășescu se va alerga Duminică 3 Decembrie

Ca în toți anii marea competițiune va închide sezonul alergărilor pe teren variat.

Concursul dela 3 Decembrie, se va desfășura și în acest an pe hippodromul Băneasa, într'un cadru festiv.

Campionatul național va fi filmat.

RUGBY

Echipa Stadiului Român este așteptată cu deosebit interes în Italia

Roma, 10. — Presa sportivă italiană se ocupă pe larg de activitatea internațională rezervată rugbyului peninsular, străruind asupra apropiatei vizite pe care o va face clubul Stadiul Român în Italia.

După cum se știe roș-albaștrii urmează să întâlnească la Milano echipa campioană amatori la sfârșitul lunei Decembrie.

După ce prezintă teamul român, insistând asupra trecutului și frumoaselor rezultate obținute în străinătate de Stadiul Român, „La Gazzetta dello Sport" adaugă: „matchul contra Stadiului Român ne va oferi posibilitatea să ne dăm seama de forma rugbyului român, cu care jucătorii italieni se vor întâlni după cum se știe la 8 Aprilie la București".

Aviație

Tineri brevetați aviatori civili

Intre Universitate și Arena de Sport, între liceu și orele de străjerie, tineretul român își îndreaptă preferințele și către aviație care cucerește zi de zi noui pioneri.

Iată, bunăoară, lista pe care ne-o trimite locul în drept cuprinzând numele noulor elevi aviatori brevetați de reprezentanții direcției aeronauticei comerciale pendinte de ministerul aerului și marinei, în cursul examenului ținut eri de comisiunea oficială: Constantinescu G., Milonas Alex., Mândricel Nicolae, Simion T., și Sârbu Anton.

Toți acești piloți au fost instruiți în cadrele școalei ARPA dela Popești-Leordeni, unde tineretul bucureștean și parte dintre elementele provinciale învață să iubească și să cunoască aviația.

*

Tot sub egida ARPA, la școala de sbor fără motor dela Dudești-Cioplea, au dobândit în fața comisiei prezidată de d. lt.-cdor Budac, brevetul de pilot de planor gradul „B" următorii absolvenți ai școalei:

Bărbulescu Mircea, Niculescu Gabriel, Rădulescu Mihail, Staicu Ion, Culcev Nicolae, Bădălan Gheorghe, Guneș Mihail, Cullică Simion, Cristescu D-tru, Petrescu Ion, Tomici Emil și Barbu Nicolae.

Școala de sbor fără motor de la Dudești-Cioplea formează piloții de planor în condițiuni ce se pot afla la sediul secretariatului școlilor A.R.P.A., în calea Victoriei 63-65 etaj 7.

Avantaje noui pentru viitorii piloți de turism

Pe viitor nu se vor mai recruta elevi pentru școala de subofițeri ai aviației decât dintre piloții de turism

Bunele rezultate pe cari școlile particulare de pilotaj le dau au găsit un ecou deosebit în cercurile superioare ale aeronauticei militare. Datorită acestui fapt s'a hotărît ca selecționarea candidaților pentru școala de subofițeri naviganți ai aviației militare să se facă prin școlile particulare de pilotaj. Astfel, pe lângă plăcerea de a sbura, cei ce voesc pot să-și asigure prin învățătura pilotajului o carieră sigură și bine retribuită, în cadrele militare active ale aviației.

Decizia ministerului aerului și marinei prevede că elevii școalei de subofițeri naviganți se vor recruta numai dintre piloții de turism gradul II.

Pentru aceasta, ministerul aerului și marinei acordă avantagii deosebite doritorilor de a învăța pilotajul în scopul de a merge apoi la școala militară de pilotaj. In timpul cât vor urma cursurile teoretice și practice la una din școlile civile de pilotaj, ei vor primi hrană și locuință.

Școlile la cari pot urma cursurile practice de sbor sunt: C. F. R.-București; Aeroclubul Prahova; C. F .R. Galați; Aeroclubul Olteniței; Aeroclubul Brașov; Arpa-București; A.R.P.A.-Iași; A.R.P.A.-Cernăuți și A. R. P. A. Cluj.

CONDIȚIUNILE DE ADMITERE IN ȘCOLILE CIVILE DE PILOTAJ

Pentru ocuparea burselor la școlile de mai sus se va ține un concurs în ziua de 1 Decembrie a. c. Condițiunile de admitere sunt: să fie de naționalitate română; să aibă vârsta la 1 Aprilie de minimum 18 ani și maximum 24. Să posede certificatul de absolvire a cursului inferior de liceu, liceu comercial, industrial, normală sau absolvența școlilor inferioare de arte și meserii, industriale de ucenici C.F.R., industriale de ucenici I. A. R., industriale de ucenici a ministerului muncii. Să nu fie căsătoriți; să aibă o purtare bună, să satisfacă probele de sănătate cerute prin examen special medical și să se angajeze ca după obținerea brevetului de pilot gradul II, vor urma școala de subofițeri naviganți ai aviației.

Vizita medicala se va face în zilele de 28 și 29 Noembrie a. c. în următoarele centre:

La București, la Institutul Central Medical Pipera;

La Iași, Cluj și Brașov la Flotilele respective de aviație.

Concursul de admitere constă din lucrări scrise, în cadrul programului analitic a 4 clase de liceu și anume:

Limba română, cu un subiect din Istoria României și Georgrafia României.

Matematică: două lucrări, aritmetica și geometria.

Fizico-chimice

Concursul se va ține în ziua de 1 Decembrie, ora 8 dim., la următoarele centre:

La București, Centrul de Instrucție Pipera;

La Iași, Flotila de Aviație;

La Brașov, Aero-Clubul Brașov (Fabrica I.A.R.).

La Cluj, Filiala A.R.P.A., calea Mareșal Foch 29.

Lucrările se vor desfășura conform instrucțiunilor comisiei centrale

Inscrierile trebuesc să se facă până la 28 Noembrie inclusiv, depunându-se următoarele acte: extractul de naștere, certificat de naționalitate, certificat de studii, declarație că nu este căsătorit. Actele se depun sau se trimit la centrele unde se dau examenele, sau la Federația Aeronautică Regală a României, București, B-dul Lascăr Catargiu 8, odată cu taxa de examen de lei 200

Invățământul la școlile particulare pentru luarea brevetului de pilot de turism gradul II, va dura dela 10 Decembrie 1939 până la 1 Octombrie 1940, și va cuprinde perioada de însușire a cunoștințelor de cultură generală — profesională și technică, necesară pilotului, și perioada de sbor, de însușirea pilotajului care va începe la 1 Mai 1940.

FOOT-BALL

„Marii legiuitori" ai footballului mondial se gândesc să revină la... frumoasele reguli abolite

Modificarea vecinicei probleme a legii offside-ului și altele tot atât de interesante

Dacă footbalul a luat o desvoltare atât de mare în cursul ultimilor ani, este datorită mai ales faptului că el este cel mai spectaculos din toate sporturile. Conducătorii lui și-au dat seama că numai păstrându-și această notă de spectacol, footballul va putea progresa și au căutat să facă tot posibilul pentru ca jocul să devie cât mai atrăgător. S'a căutat anume să se întocmească astfel legile jocului încât el să nu fie stânjenit de loc, să se poată desfășura cât mai larg, cât mai în voe.

In asemenea condițiuni, e de la sine înțeles că toată atenția legiuitorilor s'a îndreptat către regula offside-ului care a fost modificată până acum de două ori. Acum ziarele străine ne aduc o nouă propunere în vederea unei noui modificări a regulei de mai sus.

Problema este din cele mai interesante și intenționăm să o împărtășim cititorilor noștri, după ce în prealabil vom face un istoric al celor realizate până în momentul de față în această chestiune.

PRIMA MODIFICARE A REGULEI DE OFFSIDE

Desigur că acei dintre cititorii noștri cari sunt mai vârstnici și merg mai de mult la foot-ball își amintesc că înainte vreme offside-ul se acorda atunci când atacantul — în situația de a primi balonul — nu avea între el și linia porții minimum trei adversari.

In asemenea condițiuni, era natural ca jocul să sufere. Acțiunile de atac erau stânjenite prin jocul fundașilor. Aceștia, când echipa lor domina — se apropiau foarte mult de centrul terenului, silind astfel echipa adversă să se masseze într'o porțiune mică de teren, de teama de a nu fi offside.

Rezulta astfel o îngrămădeală strașnică ce sufoca jocul, distrugându-i nota de spectacol.

Legiuitorii au modificat atunci dispozițiile regulamentului de joc, prevăzând că va fi penalizat pentru offside numai acela care primește mingia având între el și linia de poartă mai puțin decât doi adversari în loc de trei, așa cum specifica înainte regulamentul.

Noua dispoziție a adus o neașteptat de accentuată înviorare a jocului, care din păcate, n'a durat prea mult. Teoreticienii footballului, preocupați numai de obținerea celor mai bune rezultate pe teren, au inventat sisteme de joc ce au adus footballul aproape în starea dinaintea modificării legii offside-ului.

JOCUL IN W A DISTRUS ATACUL

Speriați de ușurința cu care se marcau goalurile strategii footballului au inventat sistemul de joc în W, în care mijlocașul centru este un al treilea fundaș, iar interii joacă un rol mult mai important în apărare decât în atac. Inaintarea este astfel considerabil slăbită în dauna apărării și jocul devine din nou monoton.

Intenția bună a legiuitorului a fost astfel zădărnicită de teoreticienii fotoballului, cari au inventat sistemul de joc în W.

O NOUA PROPUNERE: REVENIREA LA PRIMA FORMA A LEGII OFFSIDEULUI ȘI CREAREA UNEI ZONE NEUTRE LA MIJLOCUL TERENULUI

Faptul că modificarea regulamentului de joc în privința offside-ului n'a dat rezultatele dorite, nu a descurajat pe legiuitori. Aceștia încearcă acum să găsească un nou sistem pentru ca sportul mulțimilor să devină mai spectaculos decât este actualmente.

In primul rând s'a decis să revină la vechile dispoziții regulamentare în privința offside-ului. Adică un înaintaș să fie fluerat offside atunci când primește mingia și nu are între el și linia porții minimum trei adversari.

Pentru a se corecta însă vechile neajunsuri, propunerea conține o inovație extrem de interesantă: crearea la centrul terenului, a unei zone „neutre", marcată prin două linii paralele cu linia de centru. Fundașii nu vor avea voe să mai înainteze decât până la marginile acestei zone, pentru a se evita îngrămădeala jucătorilor într'un spațiu prea mic de teren. In cazul când un fundaș s'ar aventura în această zonă nepermisă, înaintașul aflat în urma lui, nu va fi fluerat offside.

PROPUNEREA VA FI TRIMISA INTERNATIONAL BOARD-ULUI PENTRU STUDIU

Autorii proectului explicat de noi mai sus, îl vor trimite International Baord-ului pentru studiu și acesta se va pronunța asupra lui în ședința anuală care se ține în prima Duminecă din Iunie.

Un bogat sezon sportiv este rezervat străjerilor bucureșteni

Un campionat de hockey, campionatul de tir și concursul de cross-country

Legiunea de străjeri rezervă pentru lunile de iarnă un bogat program sportiv străjerilor din Capitală.

HOCKEYUL PE GHIAȚA INTRODUS IN RANDURILE STRAJERILOR

De comun acord cu Federația de specialitate și cu direcțiunea patinoarului Oteteleșianu, Legiunea de străjeri București intenționează să organizeze în această iarnă un campionat străjeresc de hockey pe ghiață.

In acest scop, Legiunea de străjeri convoacă pentru Joi 23 Noembrie ora 18 la sediul Legiunii str. Eugen Carada 9, câte un delegat străjer de la fiecare stol.

SAMBATA INCEPE CAMPIONATUL DE TIR

Legiunea București va regiza, începând de Sâmbătă 25 Noembrie, campionatul de tir al străjerilor dela stolurile școalelor secundare de toate categoriile din Capitală.

Fiecare stol va participa cu câte un cuib reprezentativ al stolului format din cei mai buni trăgători.

Sâmbătă 25 Noembrie se vor prezenta la poligonul de tir A. N. E. F. str. Maior Ene 12 orele 9 dimineața, cuiburile concurente dela stolurile secundare din cohorta 1 Galben.

CROSSUL STRAJERILOR BUCUREȘTENI

Sâmbătă, 2 Decembrie, dacă timpul va fi favorabil, se va desfășura concursul de cross-country pentru stolurile școalelor secundare

Fiecare stol va participa cu câte un cuib, bine instruit pentru technică străjerească, apărare pasivă, prim ajutor și o foarte bună condiție fizică.

Vom reveni cu amănunte asupra acestor manifestațiuni care deschid perspective interesante și noui sportului în străjerie.

ATLETISM

O ședință normală dar interesantă a comisiei tehnice

Probleme mici dar atât de mari pentru atletismul nostru

Ploaia și o notiță din ziar m'au dus aseară, în Caragiale 13. Am bătut sfios în ușe. Mi-a răspuns glasul d-lui Baicu. Impreună cu Lupan, în calcule nesfârșite, fără o tabelă de logaritmi, se controla propunerea federației suedeze de atletism— și fiindcă nu știți care-i propunerea, ascultați-mă:

Mäki, excepționalul Mäki, și-a alergat cursa cu record, numai lângă bordură, fără să piardă un cm. In felul acesta Mäki a câștigat aproape o sută de metri și prețioase secunde.

— Ce răspuns dăm, frământă gânditor în mâini creionul d. Baicu.

Eu, neintrebat, relev nuanța anecdotică și americanismul — numai americanii știu câți copii se nasc pe oră în lume, câte cărți apar, câte creioane se tocesc — acestei probleme fără deslegări imediate.

— *„Există 30 cm. reglementari care trebuesc respectați, conchid d-nii Baicu și Lupan.*

— *„Desigur, completează d. Havaleț venit între timp, s'ar putea marca această porțiune.*

La masă, d. Petrescu veghează drumul Ligii. Pentru Duminecă, dacă d. Matac va da o cupă, vom avea din nou cross-country. Dacă nu, să așteptăm crossul național dela 3 Dec.

Cross, pe care, — intervine d. Baicu — l-am putea organiza la Floreasca, pe Velodrom, fiindcă se poate urmări ușor cursa și pentrucă e un teren propice alergărilor pe teren variat.

D. Petrescu ar fi un om mulțumit, mai ales după succesul Victoriei de Duminică, dar ca o sabie a lui Damocles îl amenință concentrarea pe zonă.

Tot ca o sabie a lui Damocles, — suntem doar în miez de frământări războinice — stăpânește sancționarea pe care F. R. A. o va da atleților care încă nu au adus certificatele de naștere necesare omologării recorduri-lor.

Schuleri, adus de gândul unui record de peste 15 m., se interesează ce cere regulamentul și ce trebue să facă.

— *„Nu de alta, dar mănânc bine, dorm devreme, nu mă distrez. Doar să fiu în formă.*

Ca să nu mai cheltue bani cu... „mâncatul", d. Baicu l-a invitat să facă o cerere...

L-am lăsat la plecare pe atletul Stadiului scriind atent actul de naștere... al unui nou record român.

Dar pentru F.R.A o problemă de viață e și apariția buletinului

— *„Vom ruga pe d. general Gabriel Marinescu să ne ajute Cum și prin cine, vom vedea noi. Dar încăodată, buletinul acesta trebue să apară, orice s'ar întâmpla — decide ferm d. Baicu.*

Câteva gânduri pentru problema atletismului universitar, problemă ce va fi reluată.

Și toți deodată ne trezim spunând noutatea:

— Italia la Balcaniadă. Ce ziceți?

— *„Ce să zicem, sare Schuleri, tocmai acum când vroiam să ies și eu campion balcanic...*

S'a fixat ședința viitoare și peste câteva clipe, cuerul a rămas gol, ca și castanii aleilor din parcuri.

Cu ploaia în spinare, cu gânduri senine pentru atletismul nostru, am pornit zorit spre redacție, să scriu, cele ce-am scris.

— Gil —

Recursul Gloriei C. F. R. va fi judecat probabil astăseară

Noul spirit și atmosfera de mare moralitate introduse în footballul românesc, de sportivul de rasă, d. gen. Gabriel Marinescu, președintele F.R.F.A., a făcut o impresie formidabilă în massa sportivilor.

Care, recent — cu prilejul apelului grupării Mureșul — a avut prilejul să verifice odată în plus, noul făgaș spre care a fost îndrumat soccerul din România.

Membrii Comisiei superioare de apel — magistrați și avocați de suprafață — au găsit că apelul Mureșului este întemeiat și au dat decizia privind pe Gloria C.F.R., decizie care a făcut vâlvă de nedescris.

Gălățenii însă, au făcut recurs, care va veni spre judecare — probabil astă seară, — în ședința Biroului Federal.

Probabil pentrucă C. S. A. nu și-a motivat încă decizia.

PING-PONG

Comunicat

Se face cunoscut asociațiilor afiliate și cu drept de vot că procurile emise pentru adunarea generală ordinară și extraordinară a F.R.T.M., vor fi făcute cu respectarea prevederilor art. 75 din statute.

Delegarea va fi dată în ședință de către comitetul de conducere al asociației iar procura va fi scrisă pe hârtie cu titulatura asociației, semnată de președinte și secretar și prevăzută cu stampila asociației.

Procurile sunt personale și netransmisibile.

Neobservarea acestor dispoziții statutare atrage automat decăderea din drepturi a reprezentantului asociației.

Procurile se primesc până în ziua de 25 Noembrie 1939, orele 20, la sediul F.R.T.M. și vor fi înaintate fie prin poștă recomandat, fie personal prin delegatul respectiv.

Clubul Mica își formează secții de atletism, box, canotaj și sky

Vor fi angajați antrenori specialiști pentru fiecare secție

Orășelul minier Brad, tinde să devină în cel mai scurt timp posibil unul din importantele centre sportive din țară.

Club cu vaste posibilități materiale și cu o conducere harnică în frunte cu d. inginer Fotiade, Mica face tot posibilul pentru a da posibilitate locuitorilor din Brad să practice cele mai variate sporturi în condițiile cele mai perfecte de higienă și confort.

SE INFIINTEAZA SECȚII DE BOX, SKY, CANOTAJ ȘI ATLETISM

Mica are o echipă de football care anul acesta, imediat după promovare, s'a impus ca una din cele mai bune echipe din seria II-a a diviziei naționale B, reușind să se instaleze în fruntea clasamentului.

Succesul repurtat de echipa de football a îndemnat conducerea clubului să-și extindă cadrul de activitate, înființând alte secții: de atletism, box, canotaj și sky.

Pentru fiecare secție în parte vor fi angajați instructori-antrenori specialiști, aleși dintre cei mai buni din țară.

S. K. Beogradsky a perfectat un mare turneu în America de Sud!

Turneul va începe în Decembrie şi jugoslavii vor juca în Brazilia, Uruguay şi Argentina

— Serviciul nostru special —

Belgrad, 20.— Echipa campioană a Iugoslaviei, S. K. Beogradsky, a reuşit să perfecteze un mare turneu în... America de Sud.

Iugoslavii vor susţine, începând din a doua jumătate a lunei Decembrie, o serie de matchuri în principalele oraşe din ţările următoare: Brazilia, Uruguay şi Argentina.

Ungaria şi-a alcătuit echipa pentru matchul de tennis cu Italia

Cunoştinţe vechi în lotul maghiar

Milano. — **In zilele de 7, 8 şi 9 Decembrie se va disputa matchul de tennis inter-oraşe Budapesta—Milano.**

La 3 zile, adică la 12, 13, 14 Decembrie, va avea loc matchul Ungaria—Italia.

Federaţia maghiară de specialitate a alcătuit reprezentativele pentru aceste jocuri.

In echipa Ungariei vor juca Asboth, Gabory şi Szigeti.

Jankeyi sunt optimişti

Conducătorii sportului american au studiat până în cele mai mici amănunte pregătirea şi deplasarea la Jocurile Olimpice!

La 10 Ianuarie va pleca echipa pentru jocurile de iarnă, iar la 3 Iulie atleţii se vor îmbarca pentru Helsinki

NEW-YORK, 10. — Ultimul număr al revistei „The Amateur Athlete", buletinul lui „Amateur Athletic Union", conţine programul pregătirilor americane în vederea jocurilor olimpice, calendarul preolimpic, precum şi date asupra plecării atleţilor participanţi la jocurile dela Garmisch şi la Helsinki.

PROBELE PREOLIMPICE

Astfel, la 8 Octombrie s'au disputat la Fort Riley în Kansas, finalele probelor preolimpice.

La 3—6 Ianuarie, finalele probelor preolimpice de hockey pe ghiaţă la Madeson Square Garden.

PLECAREA LA 10 IANUARIE

La 10 Ianuarie, plecarea echipei olimpice americane de sporturi de iarnă pe vaporul „Washington".

La 2—10 Februarie: Olympiada de iarnă la Garmisch-Partenkirchen.

18—19 Iunie: finalele probelor preolimpice de box.

28—30 Iunie: finalele probelor de canotaj pe lacul Carnegie-Princeton.

PLECAREA LA HELSINKI

3 Iulie: plecarea echipei olimpice americane pe vaporul „Pilsudski"

20 Iulie—4 August: desfăşurarea jocurilor olimpice la Helsinki.

5 August: matchul Anglia-St. Unite, la Londra.

7 August: plecarea echipei americane la New-York.

După cum se poate constata, ofciaiii americani sunt de un optimism care dezarmează.

D. ELADESCU citindu-şi conferinţa

Sobotka a fost solicitat de F. C. Craiova!

—Dar Olympia nu-l cedează—

In altă parte a ziarului publicăm senzaţionala informaţie, că alţi doi internaţionali cehi vor să se angajeze în România.

Aici vom da un amănunt foarte interesant: Sobotka — cehul angajat de gruparea bucureşteană Olympia — a fost solicitat de F. C. Craiova.

Craiovenii au cerut telefonic în nenumărate rânduri un răspuns, pentrucă ei vor să angajeze un jucător străin.

Olympia însă, nu consimte, astfel că F. C. Craiova se mulţumeşte acum să trateze cu Melka dela Prostejov.

Cearughin a fost legitimat pentru Venus

Noua achiziţie a Venusului este Cearughin, halful dreapta dela Sporting Chişinău.

Basarabeanul a fost legitimat ieri.

Tommy Farr, în drum spre campionatul mondial, vrea să câştige întâi campionatul Angliei

Ultimul său adversar a fost făcut k. o. în repriza a treia.

Tommy Farr, viitorul adversar al lui Joe Louis, a învins recent pe o tânără speranţă engleză, Abrew, făcându-l k. o. în repriza a treia.

Inainte de întâlnirea cu Louis şi după splendidul rezultat făcut în compania lui Abrew, Farr va întâlni pe Len Harvey, pentru campionatul Angliei la categoria grea.

Clasamente engleze

Arsenal, Bournemouth, Birmingham, Swindon Town şi Grimsby în fruntea seriilor regionale

Iată care sunt clasamentele seriilor regionale engleze după disputarea celei de a patra etape de campionat.

SERIA DE SUD A

Arsenal	4	3	1	0	20; 6=7
Tottenham	4	3	0	1	14; 5=6
Charlton	4	3	0	1	24;13=6
Norwich	4	1	2	1	8; 9=4
Millwall	4	1	2	1	5; 7=4
Clapton	4	2	0	2	9;16=4
Crystale Palace	4	1	1	2	12;14=3
Watford	4	1	1	2	10;14=3
West Ham	4	1	1	2	9;14=3
Southend	4	0	0	4	4;17=0

SERIA DE SUD B

Baurnemouth	4	3	0	1	13; 9=6
Chelsea	4	2	1	1	12; 9=5
Fulham	4	2	1	1	8; 6=5
Reading	4	2	1	1	9; 7=5
Portsmouth	4	2	1	1	10; 8=5
Brighton	4	2	0	2	12;10=4
Brentford	4	1	1	2	6; 7=3
Queen's Park	4	1	1	2	4; 6=3
Southompton	4	1	0	3	7;13=2
Aldershot	4	0	2	2	6;12=2

SERIA DE CENTRU

Birmingam	4	3	0	1	8; 7=6
Wolverhampton	4	2	1	1	15; 8=5
Coventry	4	2	1	1	12; 9=5
West Bromwich	4	2	1	1	8; 8=5
Leicester	4	2	0	2	12; 8=4
Luton Town	4	1	1	2	8; 9=3
Northampton	4	0	3	1	5;10=3
Wallsall	4	0	1	3	4;13=1

SERIA DE SUD-WEST

Swindon	4	3	1	0	12; 4=7
Plymouth	4	3	0	1	13; 1=6
Newport	4	3	0	1	6; 5=6
Cardiff	4	1	3	0	6; 5=5
Bristol Rovers	4	1	1	2	6; 5=3
Swansea	4	0	2	2	3; 7=2
Torquay	4	1	0	3	2; 8=2
Bristol City	4	0	1	3	3;16=1

SERIA DE CENTRU-EST

Grimsby	3	3	0	0	12; 6=6
Chesterfield	3	2	1	0	13; 1=5
Barnsley	3	2	1	0	7; 4=5
Doncaster	3	1	2	0	5; 4=4
Notls	3	1	1	1	4; 3=3
Nottingham	3	1	1	1	7; 6=3
Sheffield U.	2	1	0	1	5; 4=2
Mansfield	4	1	0	3	8;12=2
Rotherham	3	0	2	1	3; 5=2
Sheffield W.	4	0	2	2	5;10=2
Lincoln	3	0	0	3	4;18=0

Rotterdam a dispus de Selecţionata Olandei cu 6-4

Rotterdam. — *Duminică a avut loc în localitate matchul de football între selecţionata oraşului şi selecţionata Olandei.*

Cei 20.000 de spectatori au putut să aplaude victoria reprezentativei oraşului, care a câştigat cu 6-4 (3-1).

Reprezentativa Olandei are însă o scuză: a trebuit să joace cu 5 rezerve.

De toate şi de pretutindeni

INDIPENDIENTE CAMPION SIGUR

„Indipendiente" din Avellaneda şi-a asigurat titlul de campion al Argentinei pentrucă niciunul din concurenţi nu-l mai poate ajunge în clasament.

Cu două etape înainte de sfârşitul campionatului, clasamentul este următorul:

1. Indipendiente 46 p.; 2. Huracan 41 p.; 3. River Plata 40 p.; 4. Boco Junior 37 p.; 5. Od Boys 34 p.; 6. S. Lorenzo de Almagro 34 p.; 7. Racing 31 p.

CINE VREA SA ORGANIZEZE CAMPIONATELE MONDIALE DE BOX?

Roma. — **Comitetul executiv al federaţiei internaţionale de box amator (F.I.B.A.) a stabilit ca — în cazul când Olympiada nu va avea loc anul viitor — F.I.B.A. să organizeze campionatele mondiale. Secretariatul F. I. B. A.-ei a întrebat federaţiile afiliate pentru a şti care vrea să-şi asume sarcina organizării acestor campionate.**

CAMPIONUL PARAGUAYULUI

Campionatul din Paraguay s'a terminat.

Noul campion este gruparea Cerro Porbens.

JUCATORI ITALIENI INVITAŢI LA BARCELONA

Roma. — *Dela 21 la 26 Decembrie se va desfăşura la Barcelona un mare turneu internaţional de tennis. Organizatorul, Club de Tura, a invitat şi doi jucători italieni. Federaţia italiană a acceptat invitaţia.*

MINGI PENTRU SOLDAŢI

In Elveţia, pentru a procura mingi de football soldaţilor, Asociaţia naţională de educaţie fizică a votat un fond de 10.000 fr. elveţieni.

CAMPIONATUL JUGOSLAV LA TOATE CATEGORIILE

Belgrad. — **Campionatul naţional la toate categoriile se vor disputa la 2 Decembrie la Belgrad între Tikan Pavlovici şi Jaksici.**

Editura Societăţii Anonime „Universul", Bucureşti, Str. Brezoianu No. 23—25 — România

Taxa poştală plătită în numerar conform aprobării dir. generale p. t. t. nr. 24.464/939

2 LEI

UNIVERSUL

8 PAGINI
323-1939

Redacţia şi Administraţia: Palatul „UNIVERSUL", str. Brezoianu 23—25. Telefon: Centrala: 3.30.10; Redacţia 4.21.81. Redactor responsabil EUGEN DUMITRESCU

Proprietar: „Universul", S. A.
Adm.-delegat: STELIAN POPESCU
Inscris sub No. 167, Trib. Ilfov

Nr. 323. — Anul II ● BUCUREŞTI. — Joi 23 Noembrie 1939

ABONAMENTE:
Pentru grupări sportive 1000 lei anual

1 an LEI 500
6 luni LEI 270
3 luni LEI 150

Relaţiile româno-germane

● In mod principial s'a stabilit ca revanşele BERLIN-BUCUREŞTI şi GERMANIA-ROMANIA să aibe loc la primăvară

● Atleţii români vor fi invitaţi în Germania, dacă Olympiada nu se ţine

Banchetul care a urmat după matchul de Duminică, a fost un fericit prilej pentru conducătorii români şi germani ca să discute despre viitoarele întâlniri care să strângă şi mai mult relaţiile sportive româno-germane.

Desigur că în primul rând s'a discutat chestiunea revanşei Bucureşti-Berlin pe care germanii vor s'o organizeze.

Şi principial s'a ajuns la un acord în sensul ca revanşa să se dispute la Berlin în cursul primăverii anului viitor.

REVANŞA GERMANIA-ROMANIA

Natural, discuţiile au abordat şi chestiunea matchului revanşe Germania-România, de care federaţia germană va ţine seamă la alcătuirea calendarului pe 1940.

Cum germanii — în principiu — sunt de acord să primească echipa Bucureştilor la primăvară, oficialii noştri au propus — tot principial — ca matchul Germania-România să se dispute la primăvară şi anume la un interval de o săptămână.

Evident, lucrurile vor fi puse la punct ulterior, în urma schimbului de scrisori între cele două federaţii care vor avea de fixat şi datele.

RELAŢIILE ATLETICE ROMANO-GERMANE

Cu prilejul matchului Bucureşti-Berlin, au avut loc convorbiri în legătură cu relaţiile dintre cele două ţări, în domeniul atletic.

Germanii au declarat că, dacă Olympiada nu va mai avea loc anul viitor la Helsinki, federaţia germană de atletism va organiza mai multe concursuri internaţionale la care vor fi invitaţi şi atleţii români.

Mai mult chiar, au promis — tot în ipoteza că Olympiada nu se va ţine — ca revanşa matchului dela Klagenfurt, Germania-România, să se dispute anul viitor (la datele pe care le va propune forul român), în loc de 1940.

TONNY DUCIA
actualul antrenor al Germaniei s'a propus forului român de ski

Zilele trecute, federaţia română de sky, care vrea să angajeze un antrenor străin, a primit o foarte interesantă propunere din Germania prin intermediul d-lui Keser, şeful de presă al d-lui von Tschammer und Osten.

Este vorba de actualul antrenor al echipei germane Tonny Ducia, care — înainte de conflictul internaţional — a activat timp de 5 ani în Franţa. Acolo a adus skyul la desvoltarea de astăzi.

Forul român nu a răspuns încă, propunerei germanului.

Amintiri din matchul Bucureşti-Berlin. Faţă la poarta românilor: Sadovsky prinde balonul, în timp ce Lupaş îl ţinepe Engelbracht

600.000 drahme deficit la Jocurile Balcanice de atletism

Athena. — **Jocurile Balcanice nu s'au soldat cu succesul material sperat.**

Intr'adevăr, a X-a Balcaniadă, care s'a desfăşurat într'un cadru excepţional, a dat un mare deficit : cca 600.000 drahme (aproximativ un milion lei) !

*

Adunarea generală pentru alegerea noului consiliu al federaţiei elene de atletism se va ţine între 10 şi 12 Noembrie.

D-ra Ileana Moldoveanu, campioana României la patinaj, se va antrena în Decembrie la Budapesta!...

...în vederea campionatelor europene

— Serviciul nostru special —

Budapesta, 21. — **Ziarele de specialitate scriu că binecunoscuta campioană a României de patinaj artistic, d-ra Ileana Moldoveanu, îşi va stabili câmpul de antrenament la Budapesta.**

Aici, patinatoarea română se va pregăti în cursul lunei Decembrie în vederea campionatelor României, cum şi pentru campionatele europene de patinaj artistic, care sunt fixate în luna Februarie la Zakopane.

*

N. R. — In Capitală nu se ştie nimic de acest proect al d-rei Moldoveanu.

Football Football Football Football Football Football Football

Campionatul diviziei naţionale B s'a terminat virtual

Câteva constatări privind cele patru serii în ansamblu şi în amănunt

Nouile promovate din Ardeal s'au impus şi anul acesta

Campionatul divizionar B s'a terminat virtual, deşi mai sunt de jucat câteva jocuri rămase în restanţă. Acestea însă nu mai au nici un fel de însemnătate nici pentru desemnarea leaderilor şi nici pentru aceea a codaşilor. De aceea, cu toate că jocurile nu s'au terminat încă, se poate face o întreagă serie de constatări foarte interesante cu privire atât la forţa diviziei B în general, cât şi a echipelor luate separat.

SERIA MUNICIPIILOR, O DESILUZIE

Atunci când comitetul federal a alcătuit seria Municipiilor, s'a crezut că aceasta va fi cea mai puternică din divizia naţională B. Intr'adevăr, seria cuprinde echipele de marcă din toate celelalte şi prezumpţiile păreau cu totul îndreptăţite. Din păcate, speranţele nu s'au realizat. Cluburile cari anul trecut contaseră printre cele mai bune, anul acesta sunt în complectă decadenţă.

Explicaţiile acestei stări de lucruri sunt mai multe. In primul rând situaţia materială a cluburilor. In această serie sunt numai trei corporative: F. C. Ploeşti (fostul Tricolor C. F. P. V.), Metrom (fosta Astra) şi Victoria C. F. R. Ploeştenii, fără nici un fel de griji materiale şi cu echipa mai bine pusă la punct decât în divizia naţională A, merg admirabil. Sunt de-altfel în fruntea clasamentului, fără nici un joc pierdut.

Metrom, fără vedete, se menţine către mijlocul clasamentului, iar Victoria C. F. R. merge foarte slab.

Restul echipelor sunt toate minate de lipsa de bani. In plus, majoritatea lor nu au fost în măsură să dispună de toţi jucătorii, n'au putut alinia echipele complete.

SERIA II-a CEA MAI PUTERNICĂ DIN DIVIZIA B

Dacă seria municipiilor nu a corespuns aşteptărilor, în schimb seria II-a le-a depăşit cu mult. Aceasta s'a dovedit incontestabil ca cea mai puternică serie din divizia naţională B. Deosebit de semnificativ e faptul că aproape toate cluburile cari joacă în seria II-a sunt corporative: Mica, Electrica, Minerul, Jiul, C. F. R. (Simeria), C. F. R. (Tr. Severin), Sparta şi Vulturii-Textila. Numai Chinezul şi Gloria sunt cluburi pure.

Lupta între aceste echipe este cum nu se poate mai strânsă şi mai pasionantă. Deocamdată, campionul seriei este Mica din Brad, cu un avantaj de 2 puncte asupra Electricei. N'ar fi exclus însă ca în primăvară, situaţia să se modifice.

ASALTUL PROMOVATELOR

Anul acesta se repetă un fapt semnalat de noi de anul trecut şi care pare că e periodic: promovatele din Ardeal se impun ca echipe de primă linie.

In seria 1-a avem pe Metrom din Braşov, care se menţine deocamdată într'o poziţie care o fereşte de retrogradare.

In seria II-a echipele promovate —vorbim de cele din Ardeal—deţin primele două locuri ale clasamentului: Mica în frunte, Electrica a doua.

In schimb, echipa feroviară din Tr. Severin este ultima, cu numai două puncte câştigate.

In seria III-a Oltul, Cimentul şi S. S. M. R. se menţin foarte bine. In special clubul din Sft. Gheorghe care la începutul campionatului era în fruntea clasamentului. S. S. M. R. a început turul mai târziu şi mai are de disputat câteva jocuri pe cari dacă le câştigă, poate avansa considerabil în clasament.

In seria IV-a singurul promovat care s'a impus este Ferroemail. Restul sunt toţi slabi dar au avantajul că, fără să fie corporativi, au o situaţie materială fixă

SITUAŢIA FOOTBALLULUI DIN MOLDOVA ŞI BASARABIA

Şi acum, ca la finele fiecărui tur şi retur, să revenim asupra unei chestiuni care este disperarea federaţiei de football: progresul footballului în Moldova şi Basarabia. S'au făcut sforţări nenumărate pentruca acest sport să progreseze în regiunile numite mai sus dar se pare că toate sunt în zadar.

S'a putut totuşi realiza un progres: au fost eliminate o parte din cluburile prost organizate fiind înlocuite cu altele cari cel puţin din punct de vedere material, corespund până în momentul de faţă.

Moravetz este complet vindecat şi va reintra în primăvară la Mica

Desigur că cititorii îşi amintesc de Moravetz, mijlocaşul dreapta al echipei naţionale din vremea balcaniadei, în care reprezentativa noastră a cucerit trofeul cu un goal-averrage de 13:0.

Lovit la genunchiu în cursul unui match, jucătorul a fost multă vreme indisponibil, chiar după operaţia suferită la Viena. Toţi medicii consultaţi după aceea, au fost de acord că Moravetz nu mai poate juca football. O nouă vizită la Budapesta la dr. Molnar şi o nouă operaţie l-au vindecat complet, astfel încât el va reintra în primăvară în echipa clubului Mica, leaderul seriei a doua, al cărui antrenor este.

Cum în ultima vreme el fusese legitimat în Franţa la Nancy, Mica va interveni în cursul acestei săptămâni la F. R. F. A. pentru a-i obţine extrădarea.

Moravetz este în vârstă de 28 ani şi mai are timpul să se impună şi să-şi ia locul în echipa naţională.

De la Frontul Asiguraţilor

Pe terenul Vatra Luminoasă au avut loc Duminică 19 Noembrie, 4 matchuri de foot-ball între echipele de tineri muncitori, membri ai Frontului asiguraţilor.

Rezultate:

Lemaitre A-Călugăreni 2-1 (1-0) partidă viu disputată. S'au remarcat: Budrică, Burcea George, Mircea şi Tudorică.

Lemaitre B- Hidrocolona 2-1.

A. S. Trei Stele-Vulturi Cometa 2-0.

Splaiu A-Foişor 3-0.

Convocări

● „UNIVERSUL" *convoacă pentru astăzi pe jucătorul său Tiberiu Căpăţână, a trece neapărat pe la Tipografie, la d. Crăciun.*

● „Vulturii Carpaţilor" convoacă Joi 23 Noembrie c., ora 9 seara la sediul său pe d-nii membri din comitet şi jucătorii echipei I-a în vederea unei şedinţe foarte importante. Absenţele vor fi sancţionate.

● C. S. „Generala" convoacă pentru astă seară la ora 7.30 la şedinţa ce se va ţine la sediul din b-dul Carol, toţi jucătorii săi.

Arbitrii matchurilor divizionare A şi B de Duminică

Comisiunea centrală a arbitrilor a făcut următoarele delegări pentru jocurile divizionare A şi B de Duminică:

DIVIZIA NAŢIONALA A

Bucureşti

Unirea Tricolor—Gloria C. F. R., arbitru d. Petre Vasile (Constanţa).

Rapid — C.A.M.T., arbitru d. dr. Russu Gabriel (Cluj).

Sportul Studenţesc — Amefa, arbitru d. căp. Vuia (Bucureşti).

Cluj

Victoria — U. D. R., arbitru d. V. Olteanu (Oradea).

Baia Mare

F. C. Carpaţi — Juventus, arbitru d. dr. Stanciu A. (Cluj).

Timişoara

Ripensia — Venus, arbitru d. Ionescu-Ţopé (Ploeşti); la tuşe d-nii: Ucenic (Lugoj) şi Vostinar (Arad).

DIVIZIA NAŢIONALA B

SERIA I

Cernăuţi

Dragoş Vodă — F. C. Brăila, arbitru d. I. Ceaureanu (Bucureşti); la linie d-nii: A. Irimescu (Iaşi) şi Fianu (Botoşani).

SERIA II-a

Mediaş

Sparta — Chinezul, arbitru d. Toth Geza (Sibiu).

SERIA III-a

Oradea

Cimentul — Stăruinţa, arbitru d Almaşan (Cluj).

Cluj

Universitatea — C. S. Tg. Mureş, arbitru d. dr. Dan Ludovic (Oradea).

Satu Mare

Olimpia C. F. R. — Industria Sârmei, arbitru d. Fr. Hustig (Arad).

Reşiţa

S.S.M.R. — Oltul, arbitru d. Al. Milivoi (Timişoara).

SERIA IV-a

Bucureşti

Turda — Traian, arbitru d. lt. Silviu Beldeanu (Bucureşti).

Cernăuţi

Muncitorul — D.V.A. arbitru d. Şt. Fianu (Botoşani).

Chişinău

Macaby (Chişinău) — Doc, arbitru d. V. Ultimescu (Iaşi).

Grupări neafiliate

Puternica grupare a cluburilor neafiliate F. C. Fântânica I-a a jucat Duminică 19 Noembrie în deplasare cu F. C. Unirea şi a învins cu 1-0 (0-0) după un joc foarte frumos.

Dela învingători au jucat bine Pandele dela înaintare şi Topitu half centru.

A. S. TREI STELE-VULTURI COMETA 2-0 (1-0)

Matchul a fost tot timpul la discreţia lui A. S. Trei Stele. Au marcat: Gică Boieru în minutul 35, Aurel în minutul 89.

A. S. TREI STELE: Chelement; Iani, Sandu; Aurel, Tie; Turcu, JeJan, Boieru, Luca, Gică.

„NEPTUN" A INVINS „COLIBRI" CU 7-3 (1-1)

Gruparea „Neptun" a susţinut Duminică pe terenul „Vatra", un nou match amical. De data aceasta adversarul fiind puternica grupare neafiliată „Colibri" care a cedat cu scorul de 7-3.

Au marcat în ordine: Const. Zane (N.), Mayer din penalty (C.), Pompiliu Ionescu (N.), Anastasiu Anastase, Const. Zane (N.), Anastase Anastasiu (N.), Ionescu Dumitrescu, Văleanu (C.), P. Ionescu (N.) şi Pietraru (C.).

D. arbitru Constantin Constantinescu a condus corect următoarele formaţii:

NEPTUN: Aurel Voiculescu; Cristea, Ionescu; Alex. Cristescu, Boris, (N. Duţescu), Gh. Zane; Ionel Dumitrescu, Const. Zane, Anastasiu Anastase, Mateescu şi Pompiliu Ionescu.

COLIBRI: Ionaşcu; Coană, Costea; Pieraru, Toader, Vasilescu; Mandi, Mayer, Giurgiu, Văleanu şi Toja.

S K I

„Ski-Club-Bucureşti" şi-a început activitatea

„Ski-Club", merituoasa grupare bucureşteană, şi-a început eri activitatea teoretică printr'un antrenament de gimnastică pentru ski, jocuri în sala A.S.F.C. din str. Vasile Boerescu. A doua şedinţă va avea loc Vineri, ele fiind în număr de două pe săptămână.

ŞTIRI

Astă seară comitetul Ski-Clubului se întruneşte la sediul clubului din str. Luterană nr. 3. Cu această ocazie, se va stabili programul de activitate al clubului pe sezonul 1940.

SPECTACOLE

Teatre

OPERA: Aurul Rinului.

NAŢIONAL: Casa inimilor sfărâmate.

STUDIO: Fericirea mea.

REGINA MARIA: Foc şi pară.

SARINDAR: Aproape de cer.

MUNCA ŞI VOE BUNA: Nuntă pe datorie.

COMOEDIA: Două palme.

TEATRUL VESEL: Părinfele căţeilor.

ALHAMBRA: Alhambra 4.12.86.

LIGA CULTURALA: Vagabondul.

ALHAMBRA BABY (Pas. Comoedia): Alhambra Baby.

Cinematografe

ARO: Union Pacific şi jurnal O.C.R.

CARLTON: „Femeia şi Leopardul" şi jurnal-complectare.

SCALA: Fata bătrână şi jurnal Paramount.

TRIANON: Olimpiada sovietică 1939.

A.R.P.A.: Doi camarazi şi jurnal.

SELECT: Femeia albă a maharajahului.

PALAS BULEVARD: Valsul nemuritor şi Floarea de trotuar.

FEMINA: Drapelul şi Linia Siegfried.

REGAL: Adio d-le Chips şi jurnal Paramount.

CAPITOL: Stan şi Bran Eroi fără voie şi O complectare senzaţională. Filmul în relief şi jurnal

FORUM: Cazacii şi Jocheul roşu.

ELISÉE: Prezicător fără voe şi jurnal.

ROXY: Sergentul Berry, jurnal Metro şi O. N. C.

OMNIA: Noaptea amintirilor şi Drumul spre frontieră.

RIALTO: Viaţă furată şi Clubul aristocraţilor.

AIDA: Tentaţie şi Călăreţii veseli cu fraţii Ritz.

AMERICAN: Farandola şi Alo! Hawai.

BIZANTIN: Spaima deşertului şi Nomazii.

BARCELONA: Manuela şi Aventurile detectivului Drumond. Saly, Irene şi Mary.

CARMEN: Bosfor şi Trades Horn.

COTROCENI: Femei în lanţuri şi

DIANA: Valea giganţilor şi Evadatul 320.

DACIA: Tentaţie şi Legiunea diavolului.

DICHIU: Eroul dela Marna şi Luna de miere la Paris.

EDISON: Vulturul negru (operă completă) şi trupă de reviste.

FRANKLIN: Colivia de aur şi Troika.

FLORIDA: Masca iubirii şi Desirée şi valetul.

GRAND: Ture, zeiţa junglei şi Drumont, detectiv amator.

GLORIA: Farandola şi Gangster din New-York.

IZBANDA: Jessée James Brigandul şi Prizonierul din Sing-Sing.

ILEANA: Honolulu şi Se caută o femee.

LIZEANU: Alexandru Nevski şi Bestia umană.

LUCIFER: Viaţa furată şi Booloo, tigrul alb.

LIA: Sânge de cazac şi Parada tinereţii.

MARCONI: Doamna din Malacca, Intriganta, jurnal Paramont şi trupa de reviste şi comedii.

MODEL: Echipa de onoare şi Leopardul Suzanei.

MIORIŢA: Eu sunt legea şi In zori de zi.

MARNA: Nu vreau să mor, Fecioara de azi şi trupa de reviste.

MILANO: Nu vreau să mor şi Paris Melody.

NISSA: Conflict şi Albă ca zăpada şi cei 7 pitici.

NERO: Câinele din Barkeville şi Etajul cu bucluc.

NONI: Suez şi Trei camarazi.

ODEON: Jesse James (Brigandul) şi Totul pentru dragoste.

PAX: Gibraltar şi Hotelul nebunilor.

PACHE: Dineu la Ritz şi Schirley salvează America.

PARIS: Bengali, Satana în frac şi artişti.

REX: Honolulu şi Aventuriere.

RAHOVA: Femei în alb şi Pumnul de fier.

SPLENDID: Nu vreau să mor şi Legiunea diavolului.

TRIUMF (Griviţei 335): Frou-Frou şi Familia judecătorului Hardy.

TOMIS: Doamna păcătueşte şi Beţia aurului.

UNIREA: Rapsodia diabolică şi Prizonierul din Zenda.

UNIC: Sânge de cazac şi Parada tinereţii.

VOLGA: Ordin de chemare şi Aloma.

VOLTA-BUZEŞTI: „Poveste tristă" (film românesc), „In ritm de jazz", „O noapte de cântece şi dansuri ţigăneşti" şi artişti.

VENUS: Nopţi în Alger, Shirley salvează America şi jurnal.

Football Football Football Football Football Football Football

Un conducător suprem al sportului românesc

Funcțiunea — realizată în cadrul unor dimensiuni românești — trebue să realizeze o originalitate românească în sport

Vizita d-lui von Tschammer und Osten — conducătorul suprem al sportului german — comportarea semnificativ de disciplinată a echipei berlineze și aniversarea Venusului sunt totuși lucruri legate foarte strâns între ele.

Asociația nu este nici forțată, nici elastică.

Aceste trei evenimente— la o cercetare superficială — foarte disparate constituesc dovezi în sprijinul unei idei. Ale acelei idei, care pare poate îndrăzneață, dar care în realitate nu înseamnă decât soluția unică a problemei sportului românesc.

Cerem pentru acest sport românesc, care, potențial, reprezintă o admirabilă eventualitate, un conducător unic.

Un conducător al sportului românesc, care să poată asigura progresul respectând însă absolut toate caracteristicile naționale, ce trebuesc desvoltate și întărite prin sport.

Această „originalitate românească" este o condiție „sine qua non". Pentrucă ea singură este garanția unei evoluții fericite. Ea face ca propunerea să nu fie nici imitație nici omagiu. Ci — pur și simplu — acceptarea sinceră a unei soluții, pe care a impus-o irezistibil realitatea.

In cadrul determinat rigid de dimensiunile românești ale funcțiunii de conducător nu poate exista decât o singură lozincă, o singură frază cuprinzătoare cât un program.

Latinii au lansat în veacurile istoriei „mens sana in corpore sano". Noi trebue să aruncăm cu hotărire neegalată : „sportul este o adevărată morală".

Cuvintele regale sunt determinante. Ca mentalitate și metodă, ca îndreptar și finalitate. O finalitate modernă, simpatică. Pentrucă ea nu mai are nimic din etica bisericii, a catedrei sau a tradiției rigide.

Este un cuvânt de ordine modern, nou, al oamenilor din acest al douăzecilea secol, atât de compătimit și totuși atât de frumos. Omul modern, care e neliniștit, îndrăzneț, are nevoe de o morală nouă. Noi s'o căutăm în sport. Și să naționalizăm această soluție universală coordonând-o cu o finalitate românească pentru a realiza acea originalitate, de care era vorba.

Iată filosofia funcțiunii pe care o pretindem să fie creată.

Pentru un om, care azi este cea mai reprezentativă figură a sportului românesc.

Pentru generalul Gabriel Marinescu.

*

Motivele sunt multiple dar precise. Atât de precise încât pot fi enumerate aritmetic, fără altă preocupare decât simpla lor enunțare.

1. Generalul Gabriel Marinescu este omul, pe care sportul românesc l-a acceptat de mult ca pe un conducător predestinat.

2. Președintele federației de football este singura personalitate, care a așezat total problema sportivă pe un plan spiritual. Este deci omul cel mai bine pregătit sufletește pentru a adopta ca modalitate de conducere : sportul ca morală.

3. Sărbătoarea Venusului a arătat — prin însăși mărturisirea generalului Gabriel Marinescu — că președintele footballului românesc este „iremediabil" câștigat pentru sport.

4. Forța asociației Venus și organizarea footballului românesc au arătat că generalul Gabriel Marinescu este o competență tehnică, un spirit organizator și un mare cunoscător al oamenilor.

Să nu uităm că footballul nostru a început o viață „neartificială" numai în momentul în care „generalul" s'a ocupat intens de el, că rugbyul trăește încă și azi din substanța „Cupei Gabriel Marinescu" și să ne amintim că unele preocupări sporadice de natație românească au făcut posibilă organizarea — după atâția ani — la București a campionatelor naționale. Intr'o regie, care nu avea să-și reproșeze nimic. Toate aceste considerații sumare au fost mai mult sau mai puțin inutile. Pentrucă dacă conștiința sportivă românească acceptă un conducător suprem al sportului românesc, acesta nu poate fi decât generalul Gabriel Marinescu.

*

Argumentele în favoarea unei conduceri unice sunt deasemenea inutile. Selecționata Berlinului a arătat ceia ce poate realiza o unitate de concepție realizată de un competent, autoritar, care este ascultat pentrucă e iubit.

Starea de înflorire a footballului nostru ar înceta să mai fie un eveniment isolat. Ar deveni o caracteristică colectivă.

Modalitatea de realizare a acestei funcțiuni ? Simplă. Tot ceiace reprezintă tradiție biurocratică și sclerotică, trebue să cadă ca un castel de cărți ; fără sgomot și total.

Peste tot ceiace a însemnat mai degrabă o simulare de activitate s'ar suprapune activitatea fertilă a unui organism viu.

Este ceiace trebue sportului românesc.

N. Sucitulescu

Echipele divizionare și-au reluat antrenamentele

Intreruptă de matchul București-Berlin, activitatea divizionară a trecut din nou pe primul plan al preocupărilor.

RAPID ȘI SPORTUL STUDENȚESC SE ANTRENEAZA ASTAZI

Programul campionatului național a fixat la București matchurile Unirea Tricolor-Gloria, Rapid-CAMT și Sportul Studențesc-AMEFA.

Pentru matchurile acestea, cari nu sunt deloc ușcare, echipele bucureștene se antrenează intens.

Rapid și Sportul Studențesc se antrenează azi, respectiv, pe Giulești și A.C.S.A.

JUVENTUS S'A ANTRENAT IERI, DAR...

„Roș-albaștrii" sau antrenat eri. Dar... au participat numai cinci jucători, iar antrenamentul a durat numai douăzeci de minute.

Eroii, cari au înfruntat „prima zăpadă" sunt: Sony, Palmer, Gorgorin, Naciu și Micu.

F. R. F. A. a cerut telegrafic răspunsuri urgente în legătură cu turneul în Orient

Se știe că, mai demult, federația română de football a scris federațiilor turcă, greacă, egipteană și palestiniană, cărora le-a propus câte unul sau mai multe matchuri ale echipei naționale române în cursul acestei ierni.

Deși de atunci a trecut mult timp, totuși — în afară de Grecia — nu a răspuns nici una din federațiile vizate.

Pentru a grăbi răspunsurile, căci se apropie data la care ar urma să înceapă turneul, FRFA a trimes eri telegrame, cerând răspunsuri cât se poate de urgente.

Cel mai pasionant și mai brutal match al campionatului maghiar se dispută azi

Azi se rejoacă la Budapesta unul din cele mai discutate matchuri ale campionatului național ungar.

Este întâlnirea dintre Kassa și Ujpest, în care — la prima ediție — cunoscutul internațional Zsengeller și-a rupt piciorul.

Matchul a fost întrerupt atunci din cauza brutalităților.

La rejucare va asista și d. Paul Gidofalvy, delegatul ministerului în M. L. Sz.

Crișana în drum spre Divizia Națională A

ORADEA, 20. — Crișana a terminat turul de toamnă fără să piardă nici un punct. Acest fapt a umplut de bucurie inimile sportivilor români din Oradea, cari au urmărit cu multă dragoste și atenție performanțele clubului orădean.

Crișana dispune azi de o echipă redutabilă compusă din elemente tinere (majoritate elevi) românești, cari luptă cu toată ardoarea sub priceputa conducere a d-lui chestor Eugen Clonța, pentru repromovarea în divizia A. Rezultatele se și văd: din 9 matchuri de campionat au câștigat 18 puncte, au marcat 33 goaluri și n'au primit decât 4 goaluri. Din cele nouă victorii 6 au fost obținute la zero și anume asupra unor adversari ca Universitatea (3:0), Industria Sârmei (1:0), Monopol (4:0), Cimentul (1:0), Victoria (11:0), Stăruința (1·0). Remarcabile sunt performanțele Crișanei pe teren străin învingând adversari ca Oltul (3:2), S. S. M. R. (3:1), Olimpia (6:1), Cimenutl (1:0).

Ultima victorie obținută asupra Universității a dovedit publicului sportiv că „Crișana" ar juca un rol însemnat chiar în divizia „A". Aceasta nu este o afirmație prea exagerată, căci jocul, tehnica și viteza arătată de tinerii crișaniști în fața unor adversari ca „studenții clujeni" au dovedit acest lucru.

In echipa de azi foarte omogenă a Crișanei se disting trei mari talente despre cari cu siguranță se va „vorbi" încă în footballul românesc. Aceștia sunt: Pop Aurel, Torjoc și Martin.

Primul, Pop Aurel, în vârstă de 17 ani (deci e străjer și nu premilitar încă) e centrul înaintaș, post pe care l-a ocupat numai în această toamnă în echipa primă. E un talent formidabil, minunat realizator (a marcat 12 goaluri în 8 matchuri la câte a luat parte), egal în technică cu Torjoc, mai bun shooteur și mult mai rapid ca Torjoc, va deveni în scurt timp un centru înaintaș ideal.

Asupra lui Torjoc nu vom mai insista prea mult, e cunoscut deja sportivilor bucureșteni. Slaba lui comportare în contra Ungariei se datorește (după declarațiile lui) unei „scrântiri" survenită în primele 10 minute. (E foarte supărat băiatul că ziarele n'au insistat asupra acestui fapt).

Al treilea talent e Martin, un jucător de 17 ani, care n'a fost introdus în echipă decât la ultimele matchuri. Martin, care joacă mijlocaș stânga, a fost cel mai bun jucător în matchul cu „Universitatea" și a fost în repetate rânduri aplaudat la „scenă deschisă".

La sfârșitul matchului de Duminică cei două mii de spectatori au sărbătorit entusiasmați pe jucători iar seara s'a dat un banchet în onoarea clubului prezidat de d. președinte Clonța.

Revenirea Crișanei în divizia A (asupra cărui lucru nu se mai îndoește nimeni la Oradea) va fi complect meritată și la acest lucru vor lucra și mai departe cu aceiași ardoare, conducători și jucători.

C. ARDELEANU

Sucitulescu va fi legitimat de Olympia... ...pentrucă Unirea Tricolor i-a acordat deslegarea

Am scris la timp că Olympia a intrat în tratative cu Unirea Tricolor pentru transferarea lui Sucitulescu.

Tratativele acestea, cari fuseseră abandonate la un moment dat, au fost reluate și s'au încheiat cu un acord neașteptat.

Unirea Tricolor i-a dat deslegarea gratuit.

Semnificativa comportare a oborenilor merită a fi subliniată în mod special.

Unirea Tricolor este una din puținele grupări cari se păstrează pe o linie de conduită invariabilă.

Delegații federali la jocurile divizionare de Duminică

DIVIZIA NAȚIONALA A

București

Unirea Tricolor—Gloria C. F. R., delegat federal d. cpt. Vică Rădulescu.

Rapid—C. A. M. T., delegat federal d. C. Calmuschi.

Sp. Studențesc—Amefa, delegat federal d. Burduloiu.

Victoria—U. D. R., delegat federal d. C. Rădulescu.

Baia-Mare

F. C. Carpați — Juventus, delegat federal d. cpt. Teofil Braicu.

Timișoara

Ripensia — Venus, delegat federal d. maior Iliescu-Zănoagă.

DIVIZIA NAȚIONALA B

SERIA I-a

Cernăuți

Dragoș-Vodă—F. C. Brăila, delegat federal d. ing. Șt. Ionescu.

SERIA II-a

Mediaș

Sparta—Chinezul, delegat federal d. Ilie Curea.

SERIA III-a

Oradea

Stăruința—Cimentul, delegat federal d. avocat Gh. Iova

Satu-Mare

Olimpia C.F.R.—Ind. Sârmei, delegat federal d. dr. Simion Vasile.

Reșița

S.S.M.R.—Oltul, delegat federal d. Zgaverdea.

SERIA IV-a

Cernăuți

Muncitorul—D.V.A., delegat federal d. avocat Gh. Vântu.

Chișinău

Macaby—S. S. Doc, delegat federal d. Crihan.

COMISIA DISTRICTUALĂ DE ARBITRI BUCUREȘTI

Comunicat

In conformitate cu dispozițiunile date de C. C. A. se face cunoscut pe această cale d-lor arbitri aparținând acestui district, că astăzi 23 Noemb. 1939, orele 20, încep cursurile de perfecționare ale d-lor arbitri în localul districtului de football București.

Prezența d-lor arbitri fiind strict obligatorie se atrage atențiunea că orice lipsă va fi sancționată.

Președinte,
Cpt. Dr. V. Zamfirescu.
Secretar, **St. Alexandrescu**

Generalul George Moruzi

de ing. I. MATAK

Pentru mine — şi cred că la fel gândesc şi cei ce l-au cunoscut — generalul G. Moruzi a reprezentat şi va reprezenta un simbol al hipismului românesc. Nimeni altul nu s'a dăruit mai din plin, cu trup şi suflet, dragostei de cal. Nimeni nu a muncit mai mult şi nu a sacrificat mai mult decât el pentru îmbunătăţirea rasei cavaline. Deaceea prematura lui dispariţie lasă un gol imens.

Pentru mine, durerea pe care am resimţit-o, a fost poate mai mare, căci pe lângă recunoştinţa pe care i-o datorăm cu toţii, eu îi port una în plus. El este acela care mi-a îndrumat primii paşi în arena hipică.

Este o poveste veche. Pe atunci eram copil de 7 sau 8 ani. Mă plimbam călare pe aleea Călăreţilor dela Şoseaua Kiseleff. Intr'o frumoasă dimineaţă de vară, mă opreşte un sprinten locotenent, deasemeni călare. M'a întrebat cine sunt şi de unde am iapa. Călăream pe o iapă de pur sânge Franciska, pe care locotenentul a recunoscut-o dela distanţă. Cred că aţi înţeles că era vorba de locotenentul G. Moruzi. Mi-a dat câteva sfaturi preţioase, asupra felului cum să mă ţin în şea. L-am întâlnit în zilele următoare şi m'a luat sub binevoitoarea sa ocrotire, îngăduindu-mi să-l urmez în cavalcade. Mi-a vorbit de cai şi într'o bună zi m'a luat la curse: acele clipe mi s'au întipărit puternic în minte. Totdeauna îmi voi aduce aminte de ele cu plăcere. A fost una dintre cele mai frumoase zile din viaţa mea sportivă. Pasiunea de cal, moştenită în stare latentă, a fost trezită în mine de neîntrecutul călăreţ, locotenentul Moruzi.

Mai târziu am avut plăcerea să colaborez cu generalul Moruzi, în calitate de membru al comitetului S.N.I.C.-ului. In sânul comitetului s'au ivit deseori discuţii, divergenţe de păreri. Totdeauna a găsit însă soluţia cea mai justă. Spiritul său suplu, judecata sa dreaptă, nu s'au înşelat niciodată. Ceea ce am admirat mai mult, a fost entuziasmul cu care a îmbrăţişat ideile noi, capabile să aducă un progres. Oridecâte ori am apelat la concursul său, pentru a stimula alergările de trap, am fost întâmpinaţi cu o largă solicitudine. Ne-a ascultat în bunăvoinţă şi a făcut tot ce i-a stat în putinţă, spre a contribui la desăvârşirea unei fapte bune. Am ţinut la această precizare, spre a sublinia că nu numai ramura galopului îi datorează recunoştinţă. In timpul cât a fost în fruntea S. N. I. C.-ului generosul său aport s'a îndreptat şi pe tărâmul trapului. In semn de pios omagiu, Societatea Hipică Română de Trap a decis să dea numele General G. Moruzi uneia dintre cele mai însemnate alergări din câte se vor desfăşura, la anul, pe hipodromul Băneasa Trap. Ii vom cinsti memoria cu veneraţia ce se cuvine celuia ce n us'a dat înlături dela nici-un sacrificiu pentru cauza calului de curse. Boala, care l-a răpus în plină vigoare, afecţiunea cordului — a căpătat-o în luptele hipice. Intrebaţi pe proprietari prin câte emoţii trec în ziua alergărilor clasice. Viaţa trepidantă a turfului ruinează inimile, mai ales pe cele sensibile. Doctorii i-au interzis asemenea emoţii. Generalul Moruzi era conştient de gravitatea boalei. Pasiunea de cal era însă mai mult decât viaţa lui. A înfruntat orice risc. A mers până la jertfa vieţii. Sublimă pildă. Pe câmpul de curse, ca şi pe câmpul de luptă a fost egal în puterea de sacrificii. Aşa cum a şarjat în fruntea regimentului sfidând moartea în timpul războiului întregitor de ţară.

Iată dece consider pe generalul G. Moruzi un simbol al hipismului român, simbol care ne va călăuzi şi întări pe noi ceilalţi ca şi pe urmaşii noştri.

Ing. I. Matak

Licitaţia de trăpaşi de Duminică

Până în prezent s'au înscris gratuit 95 de cai

Printre trăpaşii scoşi la licitaţie figurează şi câteva vedete

Mulţi yearlingi şi cai de doi ani

Eri a fost ultima zi a înscrierilor gratuite pentru licitaţia de Duminică, licitaţie care se anunţă extrem de animată. Până în prezent s'au înscris nu mai puţin de 95 de trăpaşi, printre cari şi câţiva cai buni.

Astfel găsim pe Hanibal II, Viitor, Edith, Bruma II şi Ducesa.

Deasemenea figurează şi destul de mulţi yearlingi. Aceştia sunt: Mascara, Ciucurel, Glia, Graur, Iulius, Ukelele, Uragan, Chimmy, Dig şi Vito.

Deasemenea sunt scoşi la această licitaţie şi câţiva buni mânji de doi ani, precum: Aurica, Câmp, Chiabur şi Dulcineea.

Dăm mai jos lista completă cu originile şi recordurile respective, ale trăpaşilor înscrişi:

Bruma II e. 7 a. m. din Buchdrucker şi Kato, rec. 1'29,4; **Iarba** e. 3 a. m. din Mărişor şi Liulea, rec. 1'40,1; **Pikaver** a. 7 a. m. din Adonis şi Princessin Etawah, rec. 1'31,7; **Peter Worthy** a. 7 a. r. din Volo Worthy şi Palica, rec. 1'30,1; **Livada** e. 7 a. r. din Sixtus şi Lumea, record 1'31,2; **Dorna** e. 10 a. m. din Georges Willy şi Desculţa, rec. 1'30,4; **Puica** e. 8 a. m. din Pajtas şi Vultoaica, rec. 1'34,7; **Spic** a. 5 a. s. din Ieroşca şi Sophie, rec. 1'31,3; **Mascara** a. 2 a. n. din Sudan şi Mania, fără record; **Ciucurel** a. 1 a. m. din Fidelitty şi Zaza II, fără record; **Glia** mânză născută în 1939, din Gogo şi Dunca, fără record; **Graur** a. 1 a. m. din Gogo şi Rozie, fără record; **Domnia** e. 3 a. r. din Bandi şi Doamna, rec. 1'43,8; **Victoria** e. 3 a. m. din Răzvan şi Veveriţa, rec. 1'45,4; **Lora** e. 2 a. n. din Wapiti şi Zaza, fără record; **Iulius** a. 1 a. m. din Wapiti şi Zaza, fără record; **Igen** e. 6 a. m. din Sixtus şi Igen O, rec. 1'36,3, plină cu Naverno; **Domnişoara Kathe** e. 7 a. m. din Va Banque şi Xabea, rec. 1'35,1, plină cu Aspern; **Ukelele** e. 1 a. m. din Nervus Rerum şi Tanagra, fără record; **Uragan** a. 1 a. m. din Gretelbub şi Domnişoara Kathé, fără record; **Chimmy** a. 1 a. n. din Aspern şi Chop Suey, fără rec.; **Aventurier** j. 5 a. m. din Avanti II şi Turtucaia, rec. 1'30,1; **Hanibal II** a. 8 a. r. din David Axworthy şi Gudrun, rec. 1'23,9; **Candriu** a. 4 a. m. din Avanti II şi Csipkerozsa, rec. 1'32,8; **Mohor** a. 4 a. m. din Gordon Peter şi Muzsika, rec. 1'32,5; **Aluniş** a. 4 a. m. din Gordon Peter şi Alice, rec. 1'31,2; **Câmp** a. 2 a. m. din Plop şi Cleo Caid, rec. 1'39,8; **Dig** a. 2 a. r. din Lord Petaurist şi Durcas, fără record; **Dracu** a. 3 a. m. în. din Bandi şi Drochia, rec. 1'47; **Fudul** a. 4 a. n. din Badea Petre şi Frumuşica, rec. 1'34,5; **Viitor** a. 8 a. m. din Centurion Molodoi şi Veveriţa, rec. 1'26; **Uranus** a. 3 a. m. din Adonis şi Comtesse Folies, rec. 1'47,5; **Wodka** e. 7 a. r. din Liska şi Walküre, rec. 1'27,3; **Naverno** a. 8 a. m. înc. din Volo Worthy şi Natter, rec. 1'27,4; **Vecera** e. 3 a. n. din Gordon Peter şi Vegr , fără rec.; **Vito** a. 2 a. m. din Gordon Peter şi Vegré, fără record; **Lector** a. 2 a. m. înc. din Texas şi Legjobb, fără record; **Dolly** e. 16 a. r. din Monte Christo şi Duocenta, rec. 1'23, importată în 1930 produs Dolly B.; **Edith** e. 8 a. m. din Guardian Trust şi Schwartz Bessie, rec. 1'27,4; **Brad** a. 5 a. n. din Badea Toma şi Beghindra, rec. 1'29,6; **Zvon** a. 5 a. r. din Badea Petre şi Zima, rec. 1'30,3; **Glonţ** a. 4 a. m. din Gordon Peter şi Valea, rec. 1'34; **Voevod** a. 4 a. m. din Badea Petre şi Varga, rec. 1'43,3; **Ialpug** a. 3 a. m. din Bandi şi Iasca, rec. 1'35,4; **Săbărel** j. 6 a. m. din Sixtus şi Lunca, fără rec.; **Furor** a. 4 a. m. din Bandi şi Frunza, rec. 1'38; **Cina** e. 3 a. m. din Centurion Molodoi şi Elba II, rec. 1'37; **Lugoj** a. 5 a. n. din Texas şi Legjobb, record 1'31,2; **Vuet** a. 5 a. m. din Wapiti şi Rezi, rec. 1'29,2; **Ducesa** e. 8 a. m. din Centurion Molodoi şi Dame, rec. 1'28,6; **Pai** a. 11 a. m. înc. din Pajtas şi Iasca, rec. 1'26,9; **Harry Boy** a. 4 a. r. din H. P. şi Proza, rec. 1'32,9; **Dâmb** a. 4 a. r. din Bandi şi Doamna, rec. 1'33,1; **Cupidon** a. 6 a. r. din G. Ioska şi Cousine, rec. 1'28,1; **Viziru** a. 7 a. m. din Jelso şi Janette, rec. 1'28,3; **Coconaş** a. 9 a. m. din Liska şi Cousine, rec. 1'29; **Călin** a. 3 a. m. din Jelso şi Cousine, rec. 1'33,4; **Eol** a. 3 a. r. din Jelso şi Makvirag, rec. 1'33,4; **Elixir** a. 8 a. m. din Jelso şi Goana, rec. 1'33,3; **Olac** a. 3 a. m. din Jelso şi Janette, fără rec.; **Eros** a. 3 a. m. din Jelso şi Goana, fără rec.; **Lucifer I** a. 4 a. din Luci şi Norma, fără rec.; **Năvalnic** a. 3 a. m. din Luci şi Norma, rec. 2'09; **Crăiasa** e. 4 a. m. din Jelso şi Cousine, rec. 1'36,4; **Lama** e. 5 a. din Jelso şi Lila, rec. 1'43,4; **Lancia** e. 6 a. m. din Jelso şi Lila, rec. 1'35,4; **Gheorghiţă** a. 2 a. m. din Gambolier şi N., fără record; **Mariuca** e. 16 a. m. din Osman şi Medea, rec. 1'26,3; **Janette** e. 14 a. din Metropol şi Igas Legyem ps. englez; **Makwirag** e. 14 a. m. din E. Colorado şi Maud Crito, rec. 1'32,6; **Fag** a. 15 a. m. înc. din Gambolier şi Fabula, rec. 1'29,4; **Farsa** e. 8 a. m. din Fag şi Lila, rec. 1'32,9; **Sari** e. 16 a. m. închis din Ghiaur şi Azurett, rec. 1'28; **Aurica** e. 2 a. m. din Avanti II şi Cara Picina, rec. 1'43,5; **Aron** a. 2 a. r. din Avanti II şi Lacrima, rec. 1'48,6; **Tătăran** a. 3 a. m. din Avanti II şi Lacrima, rec. 1'32,9; **Bănuţa** e. 3 a. m. din Domnişoru şi Banat II, rec. 1'39,9; **Lanţ** a. 9 a. m. din Georges Willy şi Liuluşa, rec. 1'28,1; **Limlom** e. 15 a. din Lord Revelstoke şi Lidike importată din Ungaria, produşii: Luţa, Luceafăr, Mura II, Luna; **Ieroşca II** a. 7 a. s. din Ierceşca şi Vegré, rec. 1'28,9; **Lăutar** a. 3 a. m. înch. din Bandi şi Lumina, rec. 1'41,9; **Chiabur** a. 2 a. m. din H. P. şi Parta, rec. 1'48; **Corcoduş** a. 1 a. m. din Lord Petaurist şi Colombine, fără rec.; **Dulcinea** e. 2 a. m. din Domnişoru şi Drăguţa, rec. 1'42; **Zanoza** e. 3 a. m. din Texas şi Zaza, rec. 1'52,4; **Leu** a. 8 a. m. din Georges Willy şi Liuliuşa, rec. 1'29,8; **Lord Petaurist** a. 10 a. r. din The Great Midwest şi Lady Petaurist, rec. 1'24,3; **Miriştea** e. 3 a. m. din David Axworthy şi Muzsika, rec. 1'34,1; **Muzsika** e. 18 a. n. din Jencs şi Banica, importată în 1927 din Ungaria, produşi: Melc, Movila, Mura, Mohor, Miriştea; **Vâlcea** e. 7 a. r. din Wapiti şi De Amează, rec. 1'31,1; **Giovinezza** e. 7 a. n. din Gornist şi Grisette, fără rec.; **Voevodul Ţiganilor** a. 8 a. r. din Volo Worthy şi Vegré, rec. 1'28,2; **Desiş** a. 4 a. m. din Gordon Peter şi Durcas, rec. 1'40,1; **Rasmah** a. 3 a. m. din Letum şi Zaira, rec. 1'49,4; **Ruslan** a. 3 a. n. din Letun şi Iscra, rec. 1'49,2.

Situaţia conducătorilor

N. Cerkasoff	99
E. Fischer	88
M. Pavlic	72
I. Szabo	52

N. CERKASOFF

Gh. Ghinea	47
L. Grünwald	46
N. Gaidaev	45
V. Andreyewsky	44
T. Tassopol	38
C. Slobozenco	35
I. Crotenco	30
G. Crainic	30
D. Dobrescu	29
P. Borisiac	29
S. Corol	28
T. Marcu	20
G. Gram	17
B. Grăjdănescu	16
I. Zabelin	10
C. Dumitrescu	9
V. Lucan	9
A. Podoleacov	8
T. Drăgotescu	8
V. Ionescu	5
I. Moldoveanu	4
Şt. I. Bordei	4
I. Brânzea	3
M. Abăluţă	3
D-ra Cristodorescu	3
G. Iurca	3
G. Komarniţky	2
F. Voronin	2
E. Marcenco	2
M. Strejeniuc	2
V. Novaci	1
Gartenberg	1
Maior P. Petrovici	1
Vassal de Aimée	1
N. Terehov	1
G. Gavrilescu	1
T. Popa	1
I. Thal	1
P. Dumitrescu	1
V. Vârlan	1
J. Raymer	1

hipism

Activitatea trăpaşilor americani în Italia

Rezultate excelente, care confirmă utilitatea unei politici, de curând existentă şi la noi

Se cunoaşte puternica invazie americană în trapul italian, invazie căreia se datoreşte şi aducerea unor elemente de talia unui De Sota sau a unui Mc. Lin Hanover. Dar aceştia sunt cei mai buni.

Pe lângă ei, mai activează în Italia şi alţi trăpaşi americani, care se pot grupa în jurul unui record de 1.22 şi care de cele mai multe ori, dau la iveală rezultate din cele mai interesante.

Astfel, într'o cursă la Neapole, excelenta iapă americană The Duchesse, jumătate soră cu Prince John, l-a bătut pe acesta, iapa trotând kilometrul în 1.22.6, iar armăsarul în 1.23.5. Aceste timpuri sunt excepţionale, mai ales acum când sezonul este destul de înaintat şi când cursa s'a fugit pe 2000 de metri. In această probă, The Duchesse a dat adversarilor săi, importante avantagii, care uneori mergeau până la 120 de metri. Cealaltă repriză a aceleiaşi alergări, a văzut la sosire, tot doi americani. Astfel, Gunar a dispus de compatriotul său Invader, trotând kilometrul în 1.23.2.

Pe dealtă parte, tot la Neapoli, într'o cursă de 30.000 lire, s'au găsit la sosire trei trăpaşi americani, dintre care primii doi, colegi de grajd. Aceştia au fost Schnapps şi Havaline. In anterioarele lor două întâlniri, a câştigat Schnapps. De data aceasta, el a fost obligat să plece steagul în faţa iepei Havaline, care a parcurs kilometrul în 1.22.6. Tovarăşul ei de grajd a mers doar cu o zecime de secundă mai încet, zecime de secundă pentru care pierdut o cursă de 30.000 lire.

După cei doi pensionari ai grajdului Gambi, s'a plasat americana Gaiety Mite.

Cele spuse mai sus, dar mai ales timpurile înregistrate de americani sunt concludente.

In Italia, trăpaşii de dincolo de Ocean aduc actualmente pe hipodrom un interes nebănuit, pentruca mai târziu ei să-şi îndeplinească misiunea la crescătorie, unde sângele lor va ajuta efectiv la îmbunătăţirea trăpaşului.

Acesta este scopul pentru care s'au importat trăpaşi americani în Italia şi tot acesta este scopul pentru care se importă elemente de acest fel şi la noi.

In România această politică este mult mai nouă şi poate de aceea nu se pot înregistra rezultatele din Italia.

Dar Joppa Hanover, Litle-Orphan, Belşug, Winsonne Josedale, Zeta şi Anny Scotland, au în faţa lor o întreagă carieră pentru a ne arăta de ce sunt capabili.

Totuş pe turf au dovedit o mare calitate care dovedeşte din plin binefăcătoarele efecte ale importului american. Aceste fructuoase efecte desigur se vor accentua când elementele de cari am vorbit mai sus vor trece la herghelie.

ALERGĂRILE DE TRAP

Băneasa Trap; Ziua 24-a, Sâmbătă 25 Noembrie

— I N S C R I E R I —

Premiul BUDESTI
Handicap — 13.000 lei

1620 Suveran, Ikar, Peggy Worthy, Ruslan.
1640 Dracu, Victoria, Ulm.
1660 Domnia, Şoimu, Kirasa, Lin
1680 Fusta II, Năluca, Desiş.
1700 Talisman, Ciuleandra.
1720 Musculiţa, Iarba.
1740 Lilia, Comoara, Prinţ W.
1760 Furor, Aara, Peter Volo , Princesse Axtell, Speranţa, Dudu Gordon, Puşa, Rozina Crăiasa.
1780 Jocker, Cina, Elixir, Columbus, Giovinezza II.
1800 Călin.
1820 Clifford Hanover.

Premiul BABADAG
Handicap — 15.000 lei

2100 Ialpug.
2120 Pan Worthy, Călin, Primăvara, Candriu, Paj Axtell.
2140 Diadia Lul, Elixir, Hispano, Puica, Brenn, Dâmb, General Worthy, Zgomot, Sorana.
2160 Dor de Ducă, Tava, Bandit II, Ostaş, Peter Gordon, Livada, Sultan II, Elena.
2180 Durdulia, Lugoj, Pinkerton, Peter Worthy, Makrele, Harry Boy.
2200 Aluniş, Geisha, Obcrean, Tufănica, Zenit, Eggy, Vata, Busuioc.
2220 Gangster, Spic, Voinţa.

Premiul HUNEDOARA
Handicap — 18.000 lei

1680 Busuioc, Dolly Worthy, Isabela.
1700 Sonia Worthy. Catinca, Handicap, Kamaa, Brad, Voevodul Ţiganilor.
1720 Ghimp, Poeniţa, Mura, Wodka, Kitty Clair, Vuet, Centaur, Pai, King Worthy.
1740 Giuditta, Blondella, Teodora, Talaz, Luntraş, Valenţio, Cupidon, Viziru, Jarvis, Gaby M.
1760 Viitor, Trixie, Sam Worthy, Katy Caid, Ben Hur, Eftin, Vivat, Pickator, Kanada.
1780 Antrag, Josedale Margot.
1800 Citronat Gordon, Hanibal II.
1820 Gondolat II, Amlikar.

Premiul CAVARADOSSI
Condiţie — 13.000 lei

2140 Lilia, Bistricioara, Candriu, Prinţ Worthy.
2160 Clifford Hanover, Nutza Worthy, Hispano, General Worthy.
2180 Sultana, Geisha, Aluniş, Tava, Eol Harry Boy, Puica, Livada Răsura, Elena, Eggy, Isabela, Peter Gordon.
2200 Amy Scotland, Dexter Hanover, Fleng, Handicap, Oborean, Hollo, Catinca, Pinkerton Tufănica, Zenit, Makrele, Dolly Worthy.
2220 Santuţa, Poeniţa, Extra, Spic, Busuioc, Voinţa, Kamaa.
2240 Torent, Brebenea.
2260 Katy Caid, Valenţio, Bruma II, Edith.
2300 Sam Worthy.

Premiul PICADOR
Condiţie (1 …) — 13.000 lei

1700 Peggy Worthy.
1780 Fudul, Viitor, Dâmb, Candriu.
1800 Harry B…
1820 Peter Gordon, Sorana.
1840 Dor de Ducă, Zarzăr, Aluniş, Flo…, Mohor, Pan Worthy, General Worthy.
1860 Tava, D… Lul, Cartuşel, Zenit, G…a.
1880 Sultan …
1920 Nataşa, Handicap, Domnica, Sorv…
1960 Poeniţa, Busuioc.
2000 Spic.
2120 Centaur…

Premiul … CAMFIS
Condiţie (…) 18.000 lei

2120 Sultana, …va, Inel, Brad, Eggy, G… …al Worthy.

2140 King Worthy, Catinca, Tufănica, Voinţa, Dolly Worthy, Isabela.
2160 Gangster, Kamaa, Makrele.
2180 Mura, Jarvis, Nation, Handicap.
2200 Luntraş, Eftin, Cupidon.
2220 Valenţio, Torent, Viziru, Brebenea.
2240 Vivat, Havana.
2260 Gruia.
2280 Trixie, Kanada.
2360 Haron.

Premiul SALONIC
Condiţie (1/1) — 13.000 lei

1700 Zancza, Dracu, Fusta II, Uraca, Victoria, Năluca, Ulm, Suveran, Şoimu.
1720 Lăutar, Talisman.
1740 Lut, Iarba.
1760 Princesse Axtell, Puşa.
1780 Turla, Tara, Speranţa.
1800 Uria, Prinţ Worthy.
1820 Lilia, Jocker, Nicevo, Rozina, Musculiţa.
1840 Bistricioara, Don.
1860 Miriştea, Giovinezza II, Călin, Ialpug.
1880 Hispano
1900 Columbus.
1980 Răsura, Birlic.
2080 Floare.

Premiul SARICA
Performanţă — 13.000 lei

1720 Turla, Urganda, Tara, Peter Volo, Cina, Crăiasa, Columbus, Giovinezza II.
1740 Clifford Hanover, Paj Axtell, Cilly Hanover, Crai, Elisor, Pan Worthy, Ialpug, General Worty.
1760 Fudul, Zarzăr, Bistricicara, Don, Tais, Hispano, Sultan II, Primăvara, Sorana, Peter Gordon.
1780 Floare, Tava, Grozava, Hollo, Spic, Tătăran, Răsura, Elena, Zgomot, Makrele.
1800 Santuţa, Aluniş, Amy Scotland, Florita, Ulis, Busuioc, Draga Mea, Mohor, Sorvanet, Domnica, Voinţa, Zenit, Eggy, Birlic.
1820 Taina, Cartuşel.

Reuniunea de ieri dela Băneasa-Trap, a fost anulată

Eri urma să se ţină, la Băneasa-Trap, o destul de interesantă reuniune, care însă a fost anulată.

Motivul acestei anulări a fost starea impracticabilă a pistei.

Afară de asta, chiar caii ar fi avut de suferit, vremea fiind cu totul neprielnică unei normale desfăşurări a reuniunii.

După terminarea galopului

CLASAMENTELE PROFESIONIŞTILOR DE GALOP, IN FORMA LOR DEFINITIVA

J. Wilson şi N. Ilinca sunt campionii pe anul 1939

Odată meetingul de galop terminat, clasamentele profesioniştii acestei ramuri hipice ne permit să facem interesante constatări.

Spre deosebire de alţi ani, luptele dintre antrenori între ei şi dintre jockei între ei, au fost din cele mai strânse şi cu foarte multe fluctuaţii.

LA ANTRENORI

Mai mult ca al jockeilor, clasamentul antrenorilor a schimbat anul acesta trei campioni.

La începutul primăverii, Gabens câştigă câte — cel puţin

— două curse pe reuniune şi conduce cu autoritate.

Dar pentru puţin timp, căci Romanes, antrenorul herghelei Scroviştea, îşi pune efectivul la punct şi acum este

rândul lui să treacă leader.

Aceasta este situaţia până la începutul toamnei. In timpul verii, Wilson îşi pregăteşte caii cu multă minuţiozitate şi după câteva reuniuni doar,

trece în fruntea clasamentului antrenorilor, loc pe care nu-l mai cedează până la sfârşitul meetingului.

Al doilea, s'a clasat Gabens, care a avut tot timpul ultimului sezon un ghinion feroce, majoritatea cailor fiindu-i bolnavi.

In aceeaşi situaţie s'au găsit şi pensionarii lui Romanes.

La începutul toamnei, efectivele lui Gabens şi Romanes au fost cele mai greu încercate de tuse.

Urmează apoi Gabor pe listă, care dacă nu se poate mândri că a câştigat multe curse, are satisfacţia că a biruit în clasicele premii ale vârstnicilor: premiul Jockey Clubului, premiul Regal şi premiul Arcului de Triumf.

Din restul clasamentului, un cuvânt de bine pentru Ion Gheorghe, unul dintre cei mai conştiincioşi profesionişti, care cu un lot foarte mic şi modest, a reuşit totuşi să câştige 22 de curse.

Iată acum, înfăţişarea definitivă a clasamentului antrenorilor:

J. Wilson	50
B. Gabens	44
A. Romanes	42
E. Gabor	39
V. Kristoff	27
Şt. Ujvary	26
W. Gill	23
Ion Gheorgh	22
I. Pinka	19
I. Niculescu	15
A. Mc. Intyre	14
B. Toth	12
J. Beeson	11
Căp. A. Guliano	9
G. Garner	5
General Filip Iacob	3
Chr. Setescu	3
M. Deimbeck	3
Lt.-Col. Tr. Romano	2

LA JOCKEY

Dacă la antrenori, lupta pentru primul loc a fost foarte strânsă, la jockey, Ilinca a deţinut titlul de campion dela început, marea luptă fiind pentru locurile următoare.

In mare formă, la începutul primăverii, Ilinca a acumulat un număr de victorii suficient, care să-i permită să-şi menţină locul de leader.

In ultimul timp, Vincent, campionul de anul trecut, se arăta foarte periculos adversar pentru Ilinca, dar un accident regretabil l-a pus în imposibilitatea de a mai încăleca, astfel că el a trebuit să se mulţumească cu locul al doilea în clasament.

Al treilea este Cucu, cel mai bun jockeu de greutate uşoară, călăreţul probelor clasice. El a câştigat premiul Regal, St. Legerul şi premiul Arcului de Triumf.

Anul acesta, Crişan a fost făcut jockeu şi ocupă locul al şaselea în clasament.

Oprescu şi Florescu au fost revelaţiile acestui an, iar unul care a activat în foarte mare regres, a fost V. Huţuleag. Acesta nu este nici pe departe talentul despre care se vorbea când era băiat de grajd.

Rosso a activat doar în primăvară şi a câştigat şapte curse, pentru herghelia Scroviştea, unde era monta a doua.

Eddie Gill, campionul jockeylor polonezi, format la noi în ţară, a efectuat câteva curse de rară frumuseţe, pentru ca apoi să se îmbolnăvească grav, de o boală care nu i-a mai permis să încalece. Suntem siguri, că la primăvară

va fi printre primii în clasamentul jockeylor, acolo unde îi este locul.

Şi acum, vă prezentăm si-

tuaţia jockeylor, în ultima ei înfăţişare:

N. Ilinca	55
R. Vincent	46
A. Cucu	35
J. Gill	32
R. Cristea	25
V. Crişan	23
M. Mullot	22
Oprescu	17
Tănase	16
V. Huţuleag	15
Florescu	13
Tasim	10
G. Enescu	9
St. Iozsa	9
Rosso	7
E. Gill	6
Logofătu	4
Urdăreanu	4
A. Enescu	4

A. CUCU

O. Thiess	4
Nicodim	3
I. Huţuleag	3
Durnea	2

J. GILL

Gh. Horvath	2
St. Simon	2
Grecu	1
Ionescu	—
Frandes	—
Ccesc	—
Grecu	—
Gostony	—
Satmary	—
B. Toth	—
G. Guardian	—
Krizmer	—
Pop	—
Petruc	—

Şedinţa comitetului Jockey Clubului va avea loc în cursul acestei săptămâni

In cursul acestei săptămâni se va ţine la Jockey Club, şedinţa comitetului, care va avea de soluţionat câteva importante chestiuni, în legătură — mai ales — cu meetingul de galop care a trecut.

Printre altele se va lua în discuţie şi situaţia financiară a stagiunei de toamnă.

Se ventilează că această situaţie este destul de bună, ceeace înseamnă că se va restitui proprietarilor, cota de 15%, reţinută din premii.

ciclo-cross

„Groapa Dracului", - o veche carieră de nisip, - iată obstacolul extraordinar al cursei „Viforul Dacia" care aminteşte de faimoasa râpă pariziană „Trou du diable"

Dacă primul „ciclo-cross" s'a bucurat de o vreme primăvăratecă, apoi nu tot astfel se anunţă şi al doilea concurs, pe care îl va regiza gruparea „Viforul Dacia".

Totuşi, cum vremea-i mai capricioasă ca o vedetă de revistă, este de aşteptat o îndreptare a ei.

De notat că, o cursă de ciclo-cross" chiar şi pe zăpadă n'ar fi lipsită de interes.

IN STIL OCCIDENTAL

Proba de Duminică se aleargă în formulă occidentală: întrebuinţarea sau nu a bicicletei după cum îngăduie terenul.

Şi pentru a fi cât mai în nota acestei noui formule, organizatorii au ales, după îndelungi investigaţii, prin împrejurimile Capitalei, un traseu ideal

„GROAPA DRACULUI"

Există, în împrejurimile Parisului, o groapă mare, rămăşită a unei cariere de nisip, probabil, — pe care organizatorii o aleg pentru „ciclo-cross".

Groapa aceasta, o denumesc parizienii „Trou du diable" şi traversarea ei, cu cele două râpe, una la intrare şi alta la eşire, constituie cel mai sever examen, care pasionează şi adună pe marginile râpei un imens public.

Mai totdeauna, momentul decisiv al curselor se petrece aci.

Cam în genul acestei „gropi a Dracului" — şi probabil inspiraţi din ilustraţiile străine, — au aflat şi organizatorii cursei de Duminică o groapă.

O carieră de nisip a cărei traversare este foarte anevoiasă. De pe marginea acestei gropi spectatorii pot viziona o luptă de toată frumuseţea.

Regulamentul „Cupa Traian", organizată de gruparea „Viforul-Dacia"

Duminică, 26 Noembrie, gruparea „Viforul Dacia" organizează un ciclo-cross.

Regulamentul Cursei: „Cupa Traian" este atribuită primului sosit. Numele câştigătorului va fi gravat pe cupă de către clubul organizator şi va rămâne în posesia clubului organizator, până la câştigarea ei definitivă — doi ani consecutiv sau trei alternativ.

Concurenţii sunt obligaţi să aibă cel puţin o frână în bună stare, gidonul buşonat, tricoul clubului şi chiloţi negri. Cei cari nu se vor conforma, nu vor putea participa. Numai în caz de rupere este permisă schimbarea bicicletei.

Schimbătorul este admis. Se poate alerga pe roată fixă sau liberă.

Adunarea concurenţilor se va face între ora 9 şi 9,45 în intervalul căruia se va semna foaia de control, şi se vor împărţi numerele. După această oră, nici un alergător nu va putea participa, plecarea dându-se la ora 10.

Important. Concurenţii sunt obligaţi să ocolească punctele oficiale de control — fanion galben-verde — acei care nu se vor conforma, vor fi eliminaţi din cursă.

PARCURSUL

Plecarea se va da din calea Dudeşti la întretăierea cu şos. Mihai Bravu. Se merge pe calea Dudeşti până în dreptul făbricei *Flax*, la stânga (control No. 1) peste câmp prin groapa făbricei Flax (control No. 2) pe drumul de carieră peste mal pe lângă fab. *Reconstrucţii* prin apropierea lacului (control No. 3) tot peste câmp drept înainte până la *portiţă* (control No. 4) pe strada Viişoarei pe şos. Vergului (control No. 5), la stânga peste câmp până la şos. Mihai Bravu în dreptul fabricei Meinl, pe şos. Mihai Bravu, până în dreptul străzii Dristorului, unde va fi sosirea.

Acest parcurs va fi efectuat de două ori.

PREMIILE

Primului sosit: Cupa Traian şi 300 lei.

II-lea sosit 200 lei
III „ 100 „
IV „ 100 „

CAT. II-a

1. 100 lei
2. 100 „
3. 100 „

CAT. III-a

1. 100 lei
2. 100 „
3. 100 „

CAT. INCEPATORI

1. 100 lei
2. 50 „
3. 50 „

Domnul Jugaru oferă o cravată care se va trage la sorţi între cei clasaţi.

Deasemenea oferă câte un premiu alergătorilor, d-nii C-tin Cimpoeru şi Gh. Dina.

Inscrierile se primesc până Vineri, 24 Noembrie, ora 18 împreună cu taxa de 10 lei, la d. Mişu Carlaonţ din str. Braziei — Fab. Drăghiceanu nr. 15, cât şi la d. Traian Savu din cal. Dudeşti No. 209 (fundătură).

Omul zilei
Constantin Tudose

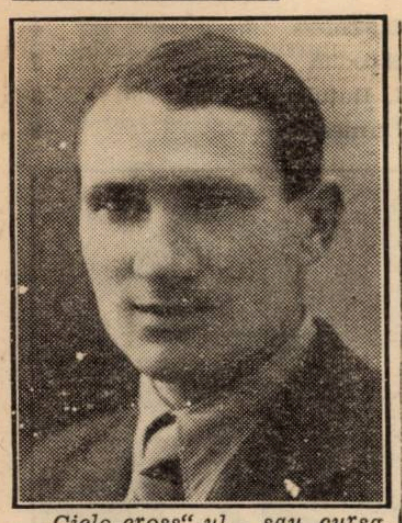

„Ciclo-cross"-ul, sau cursa de „cross-ciclo-pedestru", — dacă voiţi, această variantă a ciclismul, se află în plin sezon autumnal.

Prima probă n'a avut nimic altceva decât nota ei obicinuită. Şi fiindcă totul era obicinuit, vechi, — şi traseu, şi parte din alergători, şi oficiali, — victoria a fost tot... veche. Un alergător vechi. Tudose, a reeditat isprava de anul trecut.

Incolo nimic.

Dincolo de această platitudine şi aspect banal al cursei, — trebuie văzută o latură tristă: lipsa cadrelor noui, dacă nu excelente, cel puţin promiţătoare.

Un fapt osebit de îngrijorător, el constituind o problemă acută şi gravă, asupra căreia vom insista altcândva.

Astăzi, mai corect spus, între prima probă de toamnă şi aceea care se apropie, — a doua, — un nume este iar la ordinea zilei: Tudose.

Am vrea, — dece să n'o mărturisim sincer, — să vedem alte figuri, să scrim de alte nume, relevându-le meritele, lansându-i, ca să spunem astfel, aşa cum am făcut cu ani în urmă cu „masivul din Crângaşi".

Dar realitatea, în fond destul de brutală, nu ţine seamă de ceeace ne-ar place, de năzuinţa unei aerisiri a cadrelor, — dorinţa de nou, ci ne oferă, imbatabil şi net superior celorlalţi, pe acest hercule, fiu al crângaşilor, care răspunde la numele de Tudose.

In linii generale, el a rămas acelaş numai că anii care au trecut au lăsat pe figura lui o umbră de seriozitate.

Tudose, are peste câteva săptămâni, 29 ani.

Această cifră, care exprimă stereotip o stare civilă, n'are nici în clin nici mânecă cu sportivul, decât în măsura în care poate fi o diferenţă între 23 ani şi 29 ani.

Diferenţă care, la Tudose, nu se vede. O viaţă sobră a făcut din ştrengarul Grandului, de altă dată, un om serios, aşezat, — care nu trăeşte decât pentru sport, — această instituţie care l-a scos din anonimat, şi la cizelat, — şi pe care îl iubeşte tot atât de mult cât şi pe soţia lui.

Tudose îţi lasă impresia că viaţa lui fără sport, această îndeletnicire cu care s'a unificat, indestructibil, — n'ar avea nici un rost.

La 29 ani, şi după 8 ani de goană, Tudose mai are înaintea lui cel puţin 5 ani, în care steaua poate să nu-i apună.

Este la vârsta la care s'au realizat cele mai uluitoare isprăvi în velocipedie, — o vârstă la care iluştrii care au sclipit un sezon sau două, sunt terminaţi.

Costea — omul zilei, — are un suflu inepuizabil şi o forţă nativă cu care înlocueşte, deseori, greşelile de technică sau tactică, — puterea lui de colos scoţându-l din grele impasuri acolo unde supleţea şi tactica oricât de savantă a altora, capitulează lamentabil.

Cu viaţa sportivă pe care înţelege s'o ducă, fiindcă ţine la popularitatea pe care şi-a făcut-o, — şi datorită posibilităţilor materiale, — Costea rămâne un colos al pedalei, care, ca şi Ţapu, a înscris pagini memorabile în istoria ciclismului care se poate bizui şi de aci înainte pe acest element excepţional.

Emil Iencec

BASKET-VOLLEY-BALL

Pentru continuarea activităţii în săli închise

Activitatea Federaţiilor de handball şi basket-volley-ball, este dusă în tot timpul anului sportiv, atât pe terenurile în aer liber cât şi pe terenurile acoperite. Până în prezent aceste sporturi n'au avut locul necesar unei desvoltări după posibilităţile de lucru, astfel că cei dela conducerea acestor Federaţii au elaborat un proect de amenajare a sălilor expoziţiei „Muncă şi Voe Bună" care pot fi întrebuinţate pentru practicarea sporturilor de mai sus de un foarte mare număr de sportivi.

Aceste săli depind de Primăria Bucureşti, care are în acest moment de rezolvat cererea adresată de federaţiile de mai sus.

D. general Dombrowski — primarul general al Capitalei — are încă o ocazie de a-şi arăta solicitudinea sa faţă de manifestările sportivilor din urbea sa, faţă de care întotdeauna s'a arătat bun şi în ajutorul cărora a venit cu regularitate.

Credem că acest apel adresat de sportivii din cadrele acestor sporturi şi mai ales rugămintea străjerelor şi străjerilor către părintele Capitalei nu va rămâne fără răspuns favorabil, acum, în aceste momente grele, când se caută pretutindeni întărirea tineretului prin cât mai mult sport şi mai ales, îndrumarea către sporturile complete cum sunt: hand-ballul, basket-ballul şi volley-ballul.

Indrumarea se va face sub conducerea antrenorilor străini de care dispun aceste federaţii tocmai în vederea educării cadrelor străjereşti şi pentru sportivii care doresc să practice aceste sporturi.

Sperăm că acest apel va fi rezolvat fără întârziere de oarece timpul este înaintat şi mai este necesar să se facă amenajeri conform dispoziţiunilor reglementare.

Este necesar ca d. general Dombrowski să-şi dea asentimentul cât mai neîntârziat, căci fiecare zi pierdută este în detrimentul acestor sporturi cari merită desigur o soartă mai bună şi în ajutorul cărora va veni — fără îndoială — emeritul sportiv care este d. primar general.

Mulţumim pe această cale d-lui general Dombrowski care va avea şi de data asta cuvântul său hotărâtor şi favorabil în această problemă vitală pentru sporturile amintite.

Dela Districtul Bucureşti

Districtul Bucureşti aduce la cunoştinţa celor interesaţi că Joi 23 Noembrie, orele 20, se vor judeca toate contestaţiile.

In aceeaşi seară la ora 20.30 comisia de programare va alcătui programul cupelor de iarnă cari vor începe să se dispute Duminică 26 Noembrie.

Ambele şedinţe se vor ţine în localul F.R.B.V. din str. Caragiale 13.

ŞTIRI

● Stadiul Român secţia volleyball convoacă la antrenament pentru azi 22 Noembrie, ora 15.20 în sala A.C.T. de pe str. Luterană toate jucătoarele secţiei sale.

Nu se va tolera nici o absenţă fie chiar motivată având în vedere începerea cupei de iarnă şi în care vom participa cu 2 echipe.

SCRIMA

Sezonul de scrimă se inaugurează astăzi

Concursul de spadă pentru Cupa „Dinu Cesianu"

Astă seară, începând dela orele 19, se dispută concursul de spadă pentru Cupa Dinu Cesianu, în sala de arme a Arcului Bucureştean din b-dul Tache Ionescu 33.

Caracteristica concursurilor de spadă, pentru sus numita Cupă, constă prin faptul că se dau puncte în ordinea clasificaţiei concurenţilor. Concursul total pentru cupa (de spadă) este format din patru concursuri săptămânale.

Punctajul în concursurile „Cesianu" spadă, se face astfel:

Primul clasat primeşte 10 puncte; al doilea clasat primeşte 8 puncte; al treilea clasat primeşte 6 puncte; al patrulea clasat primeşte 5 puncte; al cincilea clasat primeşte 4 puncte; al şaselea clasat primeşte 3 puncte; al şaptelea clasat primeşte 2 puncte; al optulea clasat primeşte 1 punct.

Restul participanţilor, clasati după locul opt, nu primesc nici un punct.

La concursul de astă seară, vom avea ocazia să vedem luptând mai mulţi foşti posesori ai sus numitei Cupe, care este un trofeu de seamă.

Câştigătorul Cupei pe anul 1939—1940 va fi acel trăgător care va acumula cele mai multe puncte în cele patru concursuri săptămânale.

Intrarea publicului sportiv este gratuită.

CICLISM

De la Frontul Asiguraţilor

Duminică 26 Noembrie, se organizează o nouă cursă ciclistă. La această cursă vor lua parte tineri muncitori asiguraţi nelicenţiaţi, precum şi începători.

Inscrierile se primesc zilnic între 7-8 jum. seara, la sediul „Frontul asiguraţilor" din strada Smârdan 27, etaj II. Itinerariul se va anunţa ulterior.

ATLETISM

Comitetul Federaţiei române de atletism s'a întrunit aseară

Campionatul naţional se va organiza la Velodrom în regia clubului Viforul Dacia. - Kiss a făcut apel

Ieri seară s'a întrunit în localul din str. Caragiale 13, comitetul Federaţiei române de atletism, sub preşedinţia d-lui col. adj. E. Pălăngeanu, fiind asistat de d-nii: ing. I. Lăzărescu, Th. Popovici, Schmetau.

KISS A FACUT APEL CONTRA SUSPENDARII

Comitetul a luat act de cererea atletului Gh. Kiss care a cerut federaţiei să se revizuiască suspendarea.

Comitetul a amânat pentru şedinţa viitoare discuţia cererii.

CAMPIONATUL NAŢIONAL DE CROSS-COUNTRY VA FI ORGANIZAT DE CLUBUL VIFORUL DACIA

Comitetul a discutat apoi organizarea campionatului naţional de cross-country.

De acord cu comisia tehnică s'a hotărît ca organizarea tehnică a acestei manifestaţiuni să fie încredinţată clubului Viforul Dacia.

CUM SE VA DESFAŞURA IN ACEST AN CUPA CAMARAŞESCU

Campionatul naţional de cross se va desfăşura în incinta Velodromului de pe Şos. Ştefan cel Mare. Alergarea se va desfăşura într'un circuit închis în interiorul Velodromului, a fostului hipodrom S. N. I. C. şi pe Calea Floreasca.

PREMII FRUMOASE

Conducerea clubului Viforul Dacia este serios preocupată de organizarea acestei manifestaţiuni, care va avea darul să închidă sezonul atletic românesc.

D. Cristian Teodorescu, preşedintele secţiunii de atletism a clubului Galben, va da o deosebită atenţiune atât laturei tehnice cât şi celei administrative.

Premii numeroase şi bogate vor răsplăti pe cei care se vor remarca, iar întreaga manifestaţiune va fi filmată.

Astăzi

O importantă şedinţă atletică la Venus

Am anunţat acum câteva zile numirea d-lui George Costescu, ca preşedinte al secţiei atletice a negrilor. La festivitatea de Luni de pe terenul din Splai d. Costescu a întâlnit pentru prima dată tinereţea venusistă.

I-a promis tot concursul, toată înţelegerea de care aceşti copii talentaţi au nevoie şi fiindcă în atletism nimic nu se face fără cumpănire şi seriozitate, a invitat pe toţi atleţii secţiei la o şedinţă de... cunoaştere. Data a şi fost fixată: azi Miercuri, ora 20, la sediul din str. Nic. Filipescu nr. 14. La această şedinţă se cere prezenţa tuturor membrilor.

Cei dela cross vor veni şi după amiază la ora 15 pentru antrenament şi anume: Teodosiu, Râşnoveanu, Burcescu, Achim, Iorgulescu, Marinescu Raul şi Conţ.

Aşa cum ni s'a spus, şedinţa de astăseară dela club va pune în discuţie toate problemele care privesc drumul de mâine al secţiei. Se vor constitui: comitetul de conducere, delegaţii, un comitet al atleţilor. Pentru o continuitate a activităţii atletice se va hotărî pentru iarnă, creiarea unei echipe de volley, în care vor juca numai atleţii. In acest sens atleţii: Hidioşanu, Forgaci, fraţii Cunescu, Ludu, Baciu şi cei ce vor juca, sunt rugaţi a aduce câte trei fotografii.

Şedinţa va fi prezidată de d-nii Costescu şi Leoveanu şi credem că va aduce deciziuni utile şi măsuri de succes pentru viitorul acestei secţiuni, la care preţuim nu numai tinereţea şi linia românească, ci şi talentul care vrea să birue, dragostea de atletism care alungă materialismul.

Aşteptăm, cu interes firesc, şedinţa de astăseară...

PING-PONG

DELA FEDERAŢIA ROMANA DE PING-PONG

CONVOCARE

Duminecă 26 Noembrie a. c., orele 9 (nouă) dimineaţa va avea loc în localul U.F.S.R. din str. I. L. Caragiale nr. 13 adunarea generală extraordinară pentru votarea noilor statute în conformitate cu dispoziţiunile Străjii Ţării şi U.F.S.R., a regulamentelor tehnice, administrative şi de judecată.

In cazul când la deschiderea şedinţei nu se va întruni majoritatea cerută de art. 71 din statute, o nouă adunare generală extraordinară va avea loc tot Duminică 26 Noembrie 1939, la orele 19 în localul U.F.S.R. din str. I. L. Caragiale nr. 13 când se va ţine cu oricare ar fi numărul membrilor prezenţi.

La această adunare generală extraordinară nu sunt admişi decât delegaţii asociaţiilor la curent cu toate îndatoririle pecuniare faţă de F. R. T. M. şi cu procuri în regulă conform prevederilor art. 74 şi 75 din statute.

După terminarea adunării generale extraordinare va avea loc în continuare cu aceiaşi delegaţi, adunarea generală ordinară a Federaţiei.

Comisiunea de verificare a procurilor va funcţiona conform prevederilor art. 60 din statute în localul F.R.T.M. (U.F.S.R., str. I. L. Caragiale nr. 13) Sâmbătă 25 Noembrie 1939, cu începere dela orele 20 seara.

PALETE...

● Victor Vladone, unul din cei mai buni jucători de ping-pong din ţară, este stabilit de câtva timp în Bucureşti.

Astfel el a luat parte ca... spectator la reuniunea de Duminică organizată de Macaby arbitrând şi câteva matchuri.

● Nony Lichträger a primit deslegarea dela Sporting şi a semnat pentru A. S. C. Energia. O preţioasă achiziţie pentru acest club.

● Asociaţia sportivă şi culturală Ardealul şi-a schimbat titulatura în A. S. C. Energia.

● D. Rudy Schmettau, preşedintele F.R.T.M.-ului, a asistat la reuniunea de Duminică a clubului Macaby.

● Sporting Club, unul dintre cele mai bune cluburi de ping-pong, trece actualmente printr'o mare criză. Şi de jucători şi de local. Cei mai buni jucători şi-au dat demisia, iar criza de local va fi soluţionată în sensul că va fi poate redeschisă „subterana" de sub cinematograful Roxy.

De pe pistă...

● O VESTE care ne-a bucurat: Mica din Brad îşi face secţie atletică. Pentru atletismul nostru, care are atât de puţine cluburi, înfiinţarea unui nou club e prilej de noi speranţe. Mai ales atunci când această ştire coincide cu o alta, la fel de interesantă: reînfiinţarea secţiei atletice a clubului Crişana din Oradea. Solnai, fostul antrenor federal al Brăilei, profesorul hurdlerului Kiss Ladislau, ne-a spus încrezător că Oradea va avea, prin sprijinul unei mari personalităţi a oraşului îndrăgită de sport, un stadion atletic. Se vor găsi şi talente — ne-asigură Solnai — se vor organiza concursuri şi sunt sigur că L. Kiss va avea în curând un coleg în naţională.

Să dea Dumnezeu! e urarea noastră care priveşte deopotrivă Bradul şi Oradea.

● CORNEL ROŞU ne întreabă într'o scrisoare, scrisă cu pasiunea celor şaptesprezece ani ai lui, cum şi-ar putea procura „Buletinul F. R. A.-ului".

Ii răspundem: prin răbdare! Intr'adevăr se încearcă acum tipărirea Buletinului. Dar federaţia de atletism e fată săracă, fără zestre. Aşteaptă ca'n vise şi basme, logodnicul milionar.

Până atunci, prietene Roşu, citeşte cărţile lui Dragomir şi roagă-l pe el, ca din partea noastră, pe el şi pe d. prof. Covaci să ne scrie, la redacţie.

Rândurile voastre le-am citi cu interes. Şi cred că le vom citi...

● „L'Auto Soldat" vorbeşte de posibilitatea unui match Anglia-Franţa, bine înţeles pentru sezonul viitor.

Intâlnirea nu este imposibilă. Se pot întâmpla atâtea schimbări până în Iulie 1940 încât nu ne-ar surprinde să se realizeze şi această întâlnire, normală altădată, excepţională în vremurile turburi de astăzi.

● In curând cluburile bucureştene vor începe activitatea de iarnă, adică gimnastica în săli, atât de necesară, unui atlet, dar din nefericire ignorată de majoritatea atleţilor noştri.

● La Deutschland-Halle în Berlin, se va desfăşura la 16 Decembrie o mare reuniune atletică pe teren acoperit, la care vor lua parte şi atleţi, italieni, unguri şi germani.

BOX

Duminică în strada Claudiului

Constantin David boxează cu Gheorghe Cojocaru

Programul complet al reuniunei

Duminecă seara în sala din strada Claudiului No. 16, grupările „Mielu Doculescu" şi „Jean Constantinescu" organizează o reuniune mixtă de box.

In match vedetă Constantin David va boxa în 5 reprize a 2 minute cu Gheorghe Cojocaru, revelaţia ultimelor reuniuni.

Programul este completat cu şase partide amatoare şi cu o exhibiţie pe care maestrul Mielu Doculescu o va face în compania amatorului Marin Dobrescu.

PROGRAM

Radu Roşianu (M. D.)—Emil Polocoser (J. C.).

Gheorghe Florea (M. D.)—Dumitru Teodor (J. C.).

Constantin Păunescu (M. D.) — Mircea Măgureanu (J. C.).

Niculae Stoiculescu (M. D.)—Leon Polocoşer (J. C.).

Safta Păun (M. D.)—Andrei Ionescu (J. C.).

Vasile Constantinescu Martac (M. D.)—Niculae Stănescu (J. C.).

MATCH MIXT

Constantin David—Gheorghe Cojocaru ; 5 reprize a 2 minute.

MATCH EXHIBIŢIE

Mielu Doculescu—Marin Dobrescu.

Comisia campionatului naţional a numit aseară următorii delegaţi federali pentru jocurile divizionare A şi B de Duminecă :

GIMNASTICA

Campionatul clujean de gimnastică a fost cucerit de gruparea U.E.C.

Echo învins cu 519,5 puncte la 470,6 p.

CLUJ, 19. — Harnica grupare U. E. C., condusă de inimosul sportiv ing. Meteş, a câştigat din nou şi bine meritat, campionatul oraşului Cluj. Gimnasticii, admirabile elemente, instruiţi de d. Albin Moraru, au luptat din răsputeri, spre a câştiga mult râvnitul titlu şi cupa „Schlecht", pusă în joc. Spectacolul a fost foarte reuşit, spre deplina mulţumire a celor peste 1.000 spectatori prezenţi. Organizare impecabilă, ca de altfel tot ce organizează d. Albin Moraru.

Dăm rezultatele :

Pe echipe: 1) U.E.C. (Uzinele Electrice Cluj), câştigă cupa Schlecht; 2) E.C.H.O. la 48,9 puncte diferenţă.

Individual compus : Ludu Remus „Echo" 118,1 puncte; 2) Laszlo „U.E.C." 115,9 pct.; 3) Felvinczi „U.E.C." 101,9 p.

La aparate :

Cal: Ludu „Echo" ; Laszlo „U.E.C."; Felvinczi „U.E.C.".

Inele: Ludu „Echo"; Laszlo „U.E.C."; Felvinczi „U.E.C.".

Gimnastică la pământ : Laszlo, Ludu, Felvinczi

Trebue să remarcăm, în deosebi pe tânărul Laszlo, un extraordinar talent şi o mare speranţă a gimnasticei româneşti.

La fete: Berkovits „Echo"; Szabo şi Bodo „U.E.C.".

— Genu. —

PATINAJ

CAMPIONATE INTER-ŞCOLARE LA „OTETELEŞANU"

Anul acesta, patinajul va cunoaşte o frumoasă activitate menită să desvolte acest sport, graţie iniţiativei conducătorilor forului de specialitate şi concursului pe care-l va da direcţia patinoarului Oteteleşanu.

Intr'adevăr, patinoarul acesta — căruia i s'au adus multe îmbunătăţiri — va găzdui în acest sezon campionatele inter-şcolare, competiţie care va avea menirea să propage patinajul în marea masă a şcolarilor.

In ce priveşte organizatorul, după toate probabilităţile el va fi gruparea poli-sportivă Sportul Studenţesc, alături de care direcţia patinoarului va face toate înlesnirile necesare.

De remarcat că gruparea universitară va organiza probabil şi campionatul şcolar de hockey.

RUGBY

Duminică, matchuri de campionat pe Velodrom

E ultima zi de campionat înaintea finalei pentru cupa General Gabriel Marinescu. Se vor disputa două matchuri, amândouă pe Velodrom:

13.15. Viforul Dacia-Victoria.

14.45. Sportul Studenţesc-C.F.R.

ŞTIRI

● Stadiul Român secţia rugby, convoacă la antrenament pentru azi 22 Noembrie, ora 15.30 pe stadionul A.N.E.F. toţi jucători dela toate categoriile.

Sportul rege este şi al Regilor

Regele Petru al Jugoslaviei

joacă în fiecare Duminică football şi nu se jenează de vânătăile pe care le primeşte

„Nemzeti Sport" aduce, în numărul recent, un reportaj despre viaţa sportivă a Regelui Petru II al Jugoslaviei, din care reproducem câteva pasagii.

Antrenorul care se ocupă special cu educaţia sportivă a tânărului vlăstar regal, Bugarski Alexandru, a făcut următoarele declaraţii asupra activităţii sportive a Regelui Petru II :

IN CARE SE VEDE CA SPORTUL REGE ESTE ŞI SPORTUL REGILOR

„Majestatea Sa face mult sport. Aproape în fiecare zi practică un nou sport, atletism, înot, automobilism, tenis, dar mai ales football.

In fiecare Duminecă face antrenament de football, care constă din 30 minute shotat cu mingea şi două reprize a 30 minute joc la două porţi.

Regele joacă centru înaintaş şi pot spune că are reale calităţi.

Echipele joacă în formaţii complete, cu toată seriozitatea, ca în orice match important. Tricourile sunt de două feluri: roşii şi albastre. Regele

Regele Petru al Iugoslaviei

preferă tricoul albastru, pe care îl îmbracă totdeauna.

Primul şi al doilea match au fost câştigate de albaştri, roşii fiind prea slabi. Mi s'a sugerat atunci ideea să fac echipa roşie mai tare şi într'a doua Duminică albaştrii au fost zdrobiţi cu 12—3.

Majestatea Sa a fost puţin vexată, ca şi atunci când îi expuneam anumite observaţii pe care I le aduceam când făcea vreo greşeală şi-i arătam cum trebuia să acţioneze. Mă îngrijea la început... integritatea sa corporală şi sfătuiam adversarii să-L menajeze.

Acum, intră la om ca un tank, atacă aşa ca şi cum n'ar fi rege; uneori a fost şi... cotonogit".

REGELE ESTE MINOR... DAR LA MAJORAT...

„De un singur lucru îmi pare rău acum. Regele este încă minor, aşa că nu poate asista, după voia sa, la toate matchurile de football la care ar dori.

Dar atunci când va împlini vârsta legală şi când obligaţiile impuse de cârma Statului îi vor permite, cu siguranţă că va coborî în mijlocul arenei, va îmbărbăta sportiv şi va strânge mâna foştilor săi camarazi de sport, cu toată sinceritatea".

Gazdele şi oaspeţii, laolaltă, în ainte de începerea matchului

Gradjansky-Beogradsky şi Jugoslavia-H. A. S. K.

se vor disputa la 7 şi 10 Decembrie... ...în loc de 1 şi 3 Decembrie

— Serviciul nostru special —

Belgrad, 21. — **Deoarece districtul local a perfectat pentru 1 Decembrie un match cu Sofia la Belgrad, cele două matchuri sârbo-croate fixate pentru 1 şi 3 Decembrie au fost mutate — de acord cu grupările — după cum urmează :**

7 Decembrie

Zagreb : Gradjansky — B. S. K.

Belgrad : Jugoslavia—H. A S. K.

10 Decembrie

Belgrad : B. S. K. — Gradjansky.

Zagreb : H. A. S. K.—Jugoslavia .

Victoria din Cluj nu mai are echipă!..

CLUJ, 19. — **Incorporarea contingentului 1940 va pune grupările clujene, mai ales Victoria, într'o situaţie foarte critică. Intr'adevăr, dela Victoria vor pleca nu mai puţin de 5 jucători din echipa întâia. Iată-i: Pop IV, Cociuban I, Pall, Martin şi Mureşan. Ce echipă va prezenta Victoria în matchul cu U.D.R. este în funcţie de felul cum vor fi repartizaţi aceşti jucători la unităţile lor.**

La „U" situaţia este ceva mai bună, căci nu pleacă de cât doi jucători, Medrea I şi Golub, a căror lipsă va fi mai uşor de suplinit.

Jocurile panamericane se vor disputa la Filadelfia sau Holywood

— Serviciul nostru special —

NEW-YORK 21. — Luni s'a întrunit comitetul organizator al jocurilor panamericane pentru a discuta posibilităţile de organizare a jocurilor şi fixa localitatea, în care ar urma să se dispute.

S'a hotărît ca jocurile să se desfăşoare la Filadelfia sau Holywood.

Aşa dar din discuţie a fost scoasă Havana, localitatea, pe care o propusese secretarul federaţiei de atletism a Statelor Unite.

Se pare că în cele din urmă jocurile se vor disputa la Holywood.

Puncec şi Kukuljevici îşi continuă turneul în India

— Serviciul nostru special —

Belgrad, 21. — Veşti sosite dela Puncec şi Kukuljevici, care se află în prezent în Japonia, arată că după matchurile dela Tokio, cei doi jucători au plecat în India, unde-şi vor termina turneul.

La Tokio, înainte de matchul cu Nakamo, Puncec a învins pe Kukuljevici cu 8-6, 7-5.

D. von Tschammer und Osten pleacă astăzi

Oaspeţii germani au părăsit în acest moment ţara. După un scurt popas făcut la Sinaia, footballiştii germani şi-au continuat drumul spre Berlin.

Führerul sportului german, d. von Tschammer und Osten, părăseşte Capitala astăzi la ora 13.

Un program internaţional de hockey... iată o speranţă cu vagi şanse de realizare

Telefon Club va juca la Budapesta şi Sofia

Problema calendarului internaţional de hockey pe ghiaţă al grupărilor noastre este mult mai dificilă de rezolvat decât se credea. Grupările, care în această materie au o experienţă destul de mare, şi, mai ales, tristă nu mai vor să riste asumându-şi organizări costisitoare, ale căror cheltueli nu pot fi acoperite cu încasările realizate.

De fapt, când vorbim de grupări, nu înţelegem decât două : Telefon Club şi Venus, singurele care pot asigura un program internaţional. Greutăţile pe care le întâmpină însă, ne fac să credem că anul acesta nu vom avea matchuri internaţionale la Bucureşti. Cel puţin în prima parte a sezonului.

Eri am avut ocazia să vorbim cu d. Sany Botez, neobositul conducător şi jucător al Telefon Clubului, tocmai în legătură cu sezonul internaţional.

Se ştie — noi am anunţat la timp — că Telefon Club este în posesia mai multor oferte din străinătate, fie pentru matchuri în Bucureşti, fie pentru turnee peste graniţă.

Din cauza greutăţilor de care vorbeam mai sus, d. Botez ne-a informat că nu a răspuns decât la Budapesta — grupării Ferencvaros — şi la Sofia — grupării A. S. 23. Şi numai — deocamdată — pentru jocuri pe care Telefon Club să le dispute în cursul iernii la Budapesta şi Sofia.

Cum însă, aceste cluburi pun, la perfectarea turneelor, condiţia revanşelor şi cum Telefon Club nu mai poate suporta noui pierderi cu organizarea matchurilor, caută în prezent o soluţie, pe care crede că a găsit-o.

Este vorba de organizări în comun cu direcţia patinoarului Oteteleşanu, căreia ar urma să-i revină organizarea propriu zisă.

Rămâne de văzut însă, dacă soluţia va fi acceptată.

Campionul jugoslav de box TIKAN PAVLOVICI s'a sinucis

aruncându-se sub roţile unui tren!!

BELGRAD, 21.—Cercurile sportive din Jugoslavia sunt profund impresionate de tragica sinucidere a cunoscutului boxeur Tikan Pavlovici, campion al Iugoslaviei.

Tikan Pavlovici se găsea la Borowo, unde-şi continua antrenamentul în vederea matchului cu Jaksici pentru titlu, care urma să aibe loc la 2 Decembrie la Belgrad.

Luni seară însă, a venit trista veste din Borowo: Pavlovici şi logodnica sa s'au sinucis, aruncându-se sub roţile unui tren.

Cauzele funestului act nu se cunosc încă.

Turneul CAMT-ului nu va fi aprobat de F. R. F. A.

Am anunţat că C. A. M. T. (ziarele greceşti scriu că echipa „Timişoara"...) a perfectat un turneu de trei matchuri de Crăciun în Grecia.

Intrebând pe d. Liviu Iuga dacă va aproba acest turneu, d-sa ne-a răspuns că F.R.F.A. va alcătui întâi programul echipei naţionale şi apoi grupările vor fi libere să perfecteze jocuri la datele la care echipa naţională nu joacă.

Pe de altă parte însă, am fost informaţi că F. R. F. A. nu va aproba niciun turneu al vreunei grupări. Deci, nici cel al C. A. M. T.-ului.

Editura Societăţii Anonime „Universul", Bucureşti, Str. Brezoianu No. 23—25 — România

Taxa poştală plătită în numerar conform aprobării dir. generale p. t. t. nr. 24.464/939

2 LEI

UNIVERSUL

8 PAGINI
324-1939

Redacţia şi Administraţia: Palatul „UNIVERSUL", str. Brezoianu 23—25. Telefon: Centrala: 3.30.10; Redacţia 4.21.81. Redactor responsabil EUGEN DUMITRESCU

Proprietar: „Universul", S. A.
Adm.-delegat: STELIAN POPESCU
Inscris sub No. 167, Trib. Ilfov

Nr. 324. — Anul II BUCUREŞTI. — Vineri 24 Noembrie 1939

ABONAMENTE:
Pentru grupări sportive 1000 lei anual

1 an LEI 500
6 luni LEI 270
3 luni LEI 150

La 16 Iunie 1940:

Germania-România

în Germania şi

România B-Germania B

la Bucureşti

- Acordul însă, este numai principial -

Discuţiile avute la Bucureşti de oficialii români cu cei germani şi anume în legătură cu revanşele Germania-România şi Berlin-Bucureşti, după cum scriam eri, au ajuns la un acord principial, în sensul că germanii vor să organizeze aceste matchuri, lăsând la latitudinea forului român de a propune date.

In ce priveşte matchul revanşe Germania-România, FRFA s'a fixat în principiu asupra datei. S'a oprit la 16 Iunie, dată care-i convine.

In aceeaşi zi, în conformitate cu rezultatul discuţiilor avute cu pontifii germani, urmează să se dispute la Bucureşti matchul dintre selecţionatele naţionale secunde.

In sfârşit, revanşea Berlin-Bucureşti nu a prea fost obiectul unor discuţiuni speciale, însă ea trebue să aibe loc, deoarece o datorăm berlinezilor. Numai că aceasta, împreună cu cele două jocuri de mai sus, se vor perfecta mai târziu, în cursul unei corespondenţe oficiale între cele două federaţii.

Sengerlle

un alt antrenor de ski care a fost propus federaţiei române

In numărul nostru de eri am anunţat că d. Keser, şeful de presă al d-lui von Tschamer und Osten, a propus Federaţiei române de ski pe antrenorul Tonny Ducia, nume cunoscut în ski-ul internaţional.

Pe lângă această propunere, forul nostru a primit şi o a doua, de data aceasta din partea federaţiei germane de ski.

Este vorba de antrenorul tirolez Sengerlle. Forul german dă următoarele referinţe asupra lui, până în 1938. Sengerlle a activat ca antrenor în Cehoslovacia, iar în 1938-1939 în Polonia...

Şi această propunere, ca şi aceea a d-lui Keser, va fi luată în discuţie în prima şedinţă a federaţiei noastre.

Spicuiri din presa străină

„L'Auto" anunţă: Toma Aurel s'a înscris în competiţia mondială la categoria „cocoş"

Două ziare de specialitate din străinătate şi anume „L'Auto" şi „Nemzeti Sport", publică două ştiri care interesează direct sportul românesc, mai ales că este vorba de domeniu internaţional.

Astfel, confratele parizian publică următoarea notiţă din sursă americană:

„Toma Aurel s'a înscris, la New-York, în competiţia mondială la categoria cocoş".

Ştire lapidară, atât cât interesează pe sportivii francezi, aflaţi în situaţia actuală, de război.

Pentru noi însă, cele trei rânduri publicate de „L'Auto" preţuiesc mai mult decât şi-ar putea închipui cineva.

In primul rând, înseamnă prima ştire concretă dela Toma Aurel, care — de când a plecat în America — nu a dat niciun semn de viaţă.

Iar primul semn a însemnat o ştire importantă. S'a înscris în competiţia mondială la „cocoş" şi a ajuns la un pas de a-şi vedea visul cu ochii.

Numai că în aceeaşi competiţie vor figura, fără îndoială, şi boxeurii de clasă ai Americei, ceeace reprezintă tot atâtea obstacole în calea lui Toma al nostru.

„Nemzeti Sport":

Elveţia şi Italia propun înfiinţarea Cupei Europei de hockey pe ghiaţă cu participarea ROMANIEI, UNGARIEI ŞI BELGIEI

Pe de altă parte, ziarul budapestan „Nemzeti Sport" anunţă înfiinţarea unei noui competiţiuni europene la care să participe şi România.

Este vorba anume de înfiinţarea Cupei Europei de hockey pe ghiaţă.

Reproducând o ştire apărută în „Neue Zürcher Zeitung", confratele maghiar — după ce subliniază faptul că matchurile internaţionale de hockey perfectate pentru anul acesta nu se vor disputa din cauza situaţiei internaţionale anunţă că FEDERAŢIA ELVEŢIANA ŞI ACEIA ITALIANA DE SPECIALITATE AU HOTARIT DE COMUN ACORD SA PUNA BAZE UNEI NOUI COMPETIŢIUNI DE HOCKEY SUB NUMELE DE „CUPA EUROPEI".

Mai mult chiar, cele două federaţii s'au şi fixat asupra perioadei de timp când ar urma să se desfăşoare această competiţie: în lunile Decembrie 1939 şi Ianuarie 1940, după sistemul Cupei Europei de football, adică în matchuri tur-retur.

In ceeace priveşte ţările participante, în această Cupă urmează să fie invitate Belgia, ROMANIA şi Ungaria, deci cinci ţări, împreună cu Elveţia şi Italia.

*

Ştirea aceasta, asupra proectului celor două ţări — căci proect este — nu-i deloc lipsită de interes şi este chiar realizabilă.

Cu condiţia ca, dacă se ţine la participarea ei, să se găsească şi soluţia deplasării echipei Belgiei.

Football Football Football Football Football Football Football

Opera de isgonire a diletantismului continuă

Şcoala pentru arbitri, conducători şi delegaţi de grupări...

Regulamentul F. R. F. A. va înceta să mai fie o carte secretă, impresionantă şi accesibilă numai marilor iniţiaţi

In executarea dispoziţiunilor date de d. preşedinte, general Gabriel Marinescu, referitoare la împrospătarea cadrelor corpului de arbitri precum şi la punerea la curent a conducătorilor de grupări şi jucătorilor cu aplicarea exactă a regulilor de joc şi a regulamentelor federale, biroul federal a decis următoarele:

I. FORMAREA DE NOUI ARBITRI

Sub controlul, supravegherea şi directivele C. C. A., a Ligilor şi comisiunilor de foot-ball, fiecare comisie districtuală de arbitri va organiza cu începere dela 15 Decembrie 1939 în condiţiunile regulamentului, şcoli pentru formarea de noui arbitri. Cursurile vor dura patru luni, ultimele două fiind rezervate şi aplicaţiunilor practice, în cadrul cărora toţi elevii trebue să facă obligatoriu tuşa la cel puţin şase jocuri.

Pentru câştigarea cunoştinţelor practice de arbitraj, a candidaţilor de arbitri, comisiile districtuale de foot-ball vor obliga grupările ca toate jocurile de antrenament să fie conduse de către un candidat de arbitru şi vor căuta să organizeze un program precis al jocurilor de antrenament în cursul săptămânii, aceste jocuri servind nu numai candidaţilor de arbitri ci înşişi jucătorilor chemaţi să fie cât mai bine pregătiţi pentru probele oficiale ce se organizează de federaţie.

Comisiile de arbitri şi de foot-ball districtuale vor prezenta F.R.F.A. prin intermediul ligilor şi C. C. A. cel mai târziu până la data de 1 Ianuarie 1940, tablouri cuprinzând numele, profesiunea, pregătirea şcolară, etatea, activitatea sportivă de până acum a tuturor candidaţilor de arbitri, precum şi un alt tablou cuprinzând programul şcoalei pe zile şi ore indicând şi numele celor cari predau cursurile.

II. CURSURI PENTRU CUNOAŞTEREA REGULILOR DE FOOT-BALL

Pentru punerea la curent a conducătorilor de grupări şi a celor însărcinaţi cu pregătirea echipelor de foot-ball şefi de secţie, ispravnici, antrenori precum şi a jucătorilor de foot-ball, cu aplicarea şi interpretarea exactă a regulilor de joc, cari în ultimul an au fost refăcute şi regrupate de International Board, toate ligile vor organiza prin intermediul comisiilor districtuale de foot-ball şi arbitri cu începere dela 15 Decembrie 1939 şi până la 1 Februarie 1940 cursuri teoretice şi practice pentru cunoaşterea regulilor de joc.

In acest scop F.R.F.A. trimite la dispoziţia ligilor spre a împărţi prin districte gratuit jucătorilor regulamentul jocului de foot-ball.

Până în ziua de 1 Ianuarie 1940 ligile vor înainta F.R.F.A. programul exact al cursurilor teoretice şi practice pe zile şi ore cu indicarea şi a celor însărcinaţi cu ţinerea lor.

Cursurile se vor organiza în săli cât mai spaţioase spre a putea asista şi marele public doritor de a se pune la curent cu regulile jocului de foot-ball.

III. CURSURI PE SEAMA OFICIALILOR DE GRUPARI

Constatând că secretarii, delegaţii, ispravnicii şi antrenorii de grupări nu cunosc regulamentele administrative ale federaţiei se obligă ligile a organiza prin districte pe seama celor de mai sus şi cu participarea obligatorie a acestora a unor cursuri cu începere dela 15 Ianuarie şi până la 1 Martie 1940 având ca obiect statutul F.R.F.A.; regulamentul interior şi de administraţie, în părţile cari privesc cele mai frecvente relaţiuni între grupări şi federaţie.

Nimeni nu va mai putea îndeplini pe viitor vre-o atare funcţiune pe lângă grupări sau federaţie dacă nu face dovada abilitării din partea federaţiei.

Toate ligile ne vor înainta cel mai târziu pe data de 20 Ianuarie 1940 un program precis al cursurilor cu materia pe capitole, zile şi ore precum şi cu indicarea numelui celor însărcinaţi cu ţinerea cursurilor asemenea şi un tablou cu numele, gruparea căreia aparţin, funcţiunea ce îndeplinesc în grupare, profesiunea civilă, pregătirea şcolară şi etatea celor obligaţi să participe la aceste cursuri.

Grupările cari nu-şi vor trimite secretarii, delegaţii, ispravnicii şi antrenorii la aceste cursuri vor fi pedepsite cu amenzi de lei 3000, 1000 şi 500 după cum sunt din divizia A, B sau district.

Oficialii comisiilor districtuale şi auxiliare sunt obligaţi sub sancţiunea demiterei lor din funcţiunile ce ocupă de a frecventa regulat aceste cursuri.

IV. CONTROLUL EXECUTARII

F.R.F.A. îşi rezervă cele mai întinse drepturi de control spre a vedea dacă cele hotărîte se execută conform programelor comunicate, control care va fi executat prin speciali şi secreţi.

F. C. Nistru a pierdut cu 3-0 matchul cu Dragoş-Vodă

Comisiunea campionatului naţional a judecat în şedinţa de Marţi seara contestaţia lui Dragoş Vodă la matchul disputat la Chişinău cu F. C Nistru şi câştigat de acesta cu 5:2.

Contestaţia a fost admisă pentru motivul că F. C. Nistru a jucat suspendat pentru suma de 7500 lei, datoraţi diverşilor creditori. Rezultatul de pe teren a fost anulat şi matchul omologat cu 3:0 în favoarea lui Dragoş Vodă.

F. C. Nistru a fost amendat cu 500 lei şi suspendat până la plata datoriilor.

Programul şi arbitrii jocurilor oficiale din 26 Noembrie 1939

DIVIZIA NAŢIONALA A

Rapid — C. A. M. T., teren Giuleşti ora 14,30, Russu Gabriel, Birău Tr., Mitran C.

Sp. Studenţesc — A.M.E.F.A., teren Venus ora 14,30, cpt. Vuia, Weber, Secuşan.

Unirea Tricolor — Gloria C. F. R., teren Unirea, ora 11, Petru Vasile, Stăncescu, Neguţ Ion.

DIVIZIA NAŢIONALA B

Turda — Traian, teren Turda ora 11, Beldeanu, Tulbure Lazăr, Muscan Jean.

CATEGORIA I-a A

Leonida — Vergu, teren S.T.B. ora 14,30, Doja Ştefan, Machitescu, Niculescu Emil.

Olimpia — Colţea, teren Acsa ora 10,30, Trandabur, Ambrozie, Braun Coloman.

Vif. Dacia — Gloria, teren Velodrom ora 10,30, Ionescu Şt. Alterescu J., Cantacuzino.

CATEGORIA I-a B

Luceafărul — Acsa, teren Venus ora 10,30, Farkaş Carol, Manolescu V., Weber.

A.G.E.R. — Socec, teren S.T.B. ora 10,30, Teodorescu Eugen, Sauciuc, Protopopescu P.

CATEGORIA II-a B

Suter — Carmen, teren Venus ora 12,30, Weber L., Flueraş, Br. Cristofor.

Sp. Muncitoresc — Garaj Mihăescu, teren Stadion ora 10,30, Mitran C., Mănăilă.

CATEGORIA III-a A

Laromet — Vult. de Mare, teren Biruinţa ora 14,30, Karol Ladislau.

Zburătorii — Băneasa, teren Colentina ora 12,30, Drăgan Emil.

L. P. N. — Standard, teren Colentina ora 14,30, Kleinigel Anton.

CATEGORIA III-a B

Fulgerul Cotroceni, teren Acsa ora 12,30, Braun Coloman.

Dâmboviţa — Phenix, teren Acsa ora 14,30 Braun Coloman.

E. F. A. — P. T. T., teren Colentina ora 10,30, Bercovici Herman.

JUNIORI A

Venus — Metropola, teren Venus ora 8,30, Ghiţescu Romeo.

Rapid — I. Dârlău, teren Giuleşti ora 12,30, Paulini H. Boancă Gh., Nicoară.

Mon. Oficial — Gloria, teren Acsa ora 8,30, Bărbulescu Şt., Boancă Gh.

Socec — Colentina, teren S.T. B., ora 12,30, Protopopescu P.

JUNIORI B

Ind. Iutei — A.G.E.R., teren Iuta ora 14,30, Greculescu P.

S.E.T. — Sp. Studenţesc, teren S. T. B. ora 8,30, Petrescu H., Sauciuc.

JUNIORI C

Unirea Tricolor — Vif. Dacia, teren Unirea ora 8,30, Neguţ J., Nicoară, Nicolau.

Turda — Universul, teren Turda ora 8,30, Muscan Jean.

REZERVE

Metropola — Ciclop, teren Ascam ora 14,30, Marcus Herman.

F. R. F. A. a propus oficialii pentru insigna de onoare a U.F.S.R.-ului

Hotărîrile Biroului Federal

In ultima sa şedinţă, Biroul Federal F. R. F. A. a luat următoarele hotărâri:

● **A luat act cu satisfacţie de rezultatul matchului Bucureşti-Berlin şi mulţumeşte echipei şi selecţioneurului unic.**

● **A aprobat districtului Botoşani să-şi dispute la primăvară campionatul (tur-retur).**

● **Se decide ca districtul Galaţi — care are numai 4 echipe — să-şi organizeze campionatul tur-retur în toamnă şi la primăvară.**

● A decis să interpreteze şi să complecteze astfel art. 237 privitor la Cupa României: **grupările organizatoare sunt obligate a suporta în afară de cheltuelile prevăzute: taxe, chirie, cheltuelile de deplasare ale arbitrilor ŞI JUMATATE DIN BAREMURILE CE SE CUVIN ECHIPELOR VIZITATOARE, URMAND A SOLICITA IN CAZ DE DEFICITE INSCRIEREA PE TABLOUL DE DEFICITE.**

● **A înaintat U. F. S. R.-ului tabloul oficialilor F.R.F.A. propuşi pentru insigna de onoare U.F.S.R.:**

Clasa I (insigna de aur): d. ministru Gen. Gabriel Marinescu.

Clasa II (de argint): d-nii col. Davila, L. Iuga şi P. Nedelcovici.

Clasa III-a (de bronz): d-nii Bibăescu, Al. Fulga, L. Stoicaru, Costescu, Radu Nobei, Cezar Popescu, prof. Evian, dr. V. Economu, cum şi preşedinţii comisiilor technice.

Universitatea a fost suspendată până la achitarea datoriilor

Gruparea clujeană Universitatea fiind suspendată pentru suma de lei 15.000 datoraţi clubului S. S. M. R., comisiunea campionatului naţional a omologat cu 3-0 în favoarea Crişanei matchul disputat Duminica trecută la Oradea şi a amendat Universitatea cu lei 500, suspendând-o până la achitarea datoriilor.

METROM a reziliat contractul cu REMENY...

...pentru motive pe cari acesta le consideră nelegale

Gruparea braşoveană Metrom a reziliat contractul cu Remeny, pentru anumite motive, pe care acesta le consideră neobicinuite.

El a anunţat gruparea că pretinde să i se achite salariul până în 1940, în caz de nerespectare, adresându-se la F. R F. A.

Regretăm incidentul acesta, deoarece Remeny a muncit mult pentru Astra şi pentru sportul braşovean.

Noua conducere a grupării ar putea să se gândească la lucrurile acestea.

SPECTACOLE

Teatre

OPERA: Relache.

NAŢIONAL matineu: Maria Baschirtceff; seara: Madame Sans-Gêne.

STUDIO: Să divorţăm.

REGINA MARIA: Foc şi pară.

SARINDAR premieră: Figurantul.

MUNCA ŞI VOE BUNA matineu: Motanul şi pşpuşa cu p. rupt; seara: Nuntă pe datorie.

COMOEDIA: Două palme.

TEATRUL VESEL: Părintele căţeilor.

ALHAMBRA: Alhambra 4.12.86.

LIG ACULTURALA: Sacontala.

ALHAMBRA BABY (Pas. Comoedia): Alhambra Baby.

Cinematografe

ARO: Union Pacific şi jurnal O.C.R.

CARLTON: „Femeia şi Leopardul" şi jurnal-complectare.

SCALA: Fata bătrână şi jurnal Paramount.

TRIANON: Olimpiada sovietică 1939.

A.R.P.A.: Doi camarazi şi jurnal.

SELECT: Femeia albă a maharajahului.

PALAS BULEVARD: Valsul nemuritor şi Floarea de trotuar.

FEMINA: Drapelul şi Linia Siegfried.

REGAL: Adio d-le Chips şi jurnal Paramount.

CAPITOL: Tarzan în exil. Jurnal Metro şi O. C. R.

FORUM: Cazacii şi Jocheul roşu.

ELISÉE: Prezicător fără voe şi jurnal.

ROXY: Sergentul Berry, jurnal Metro şi O. N. C.

OMNIA: Noaptea amintirilor şi Drumul spre frontieră.

RIALTO: Viaţă furată şi Clubul aristocraţilor.

AIDA: Tentaţie şi Călăreţii veseli cu fraţii Ritz.

AMERICAN: Farandola şi Alo! Hawai.

BIZANTIN: Spaima deşertului şi Nomazii.

BARCELONA: Manuela şi Aventurile detectivului Drumond. Saly, Irene şi Mary.

CARMEN: Bosfor şi Trades Horn.

COTROCENI: Femei în lanţuri şi

DIANA: Valea giganţilor şi Evadatul 320.

DACIA: Tentaţie şi Legiunea diavolului.

DICHIU: Eroul dela Marna şi Luna de miere la Paris.

EDISON: Vulturul negru (operă completă) şi trupă de reviste.

FRANKLIN: Colivia de aur şi Troika.

FLORIDA: Masca iubirii şi Desirée şi valetul.

GRAND: Tura, zeiţa junglei şi Drumont, detectiv amator.

GLORIA: Farandola şi Gangster din New-York.

IZBANDA: Jessée James Brigandul şi Prizonierul din Sing-Sing.

ILEANA: Honolulu şi Se caută o femee.

LIZEANU: Alexandru Nevski şi Bestia umană.

LUCIFER: Viaţa furată şi Booloo, tigrul alb.

LIA: Sânge de cazac şi Parada tinereţii.

MARCONI: Doamna din Malacca, Intriganta, jurnal Paramont şi trupa de reviste şi comedii.

MODEL: Echipa de onoare şi Leopardul Suzanei.

MIORIŢA: Eu sunt legea şi In zori de zi.

MARNA: Nu vreau să mor, Fecioara de azi şi trupa de reviste.

MILANO: Nu vreau să mor şi Paris Melody.

NISSA: Conflict şi Albă ca zăpada şi cei 7 pitici.

NERO: Câinele din Barkeville şi Etajul cu bucluc.

NONI: Suez şi Trei camarazi.

ODEON: Jesse James (Brigandul) şi Totul pentru dragoste.

PAX: Gibraltar şi Hotelul nebunilor.

PACHE: Dineu la Ritz şi Schirley, salvează America.

PARIS: Bengali, Satana în frac şi artişti.

REX: Honolulu şi Aventuriera.

RAHOVA: Femei în alb şi Pumnul de fier.

SPLENDID: Nu vreau să mor şi Legiunea diavolului.

TRIUMF (Griviţei 335): Frou-Frou şi Familia judecătorului Hardy.

TOMIS: Doamna păcătueşte şi Beţia aurului.

UNIREA: Rapsodia diabolică şi Prizonierul din Zenda.

UNIC: Sânge de cazac şi Parada tinereţii.

VOLGA: Ordin de chemare şi Aloma.

VOLTA-BUZEŞTI: „Poveste tristă" (film românesc), „In ritm de jazz", „O noapte de cântece şi dansuri ţigăneşti" şi artişti.

VENUS: Nopţi în Alger, Shirley, salvează America şi jurnal.

FOOT-BALL

Bogdan n'a ratat cu jocul său „W-ul" liniei de atac...

Intre metodă şi tactică e o diferenţă foarte mare

Pentruce să nu recunoaştem elegant meritul adversarilor noştri în apărare?

După matchul Bucureşti—Berlin, care a însemnat totuşi o foarte frumoasă victorie românească, se impune o remarcă poate nu atât de agreabilă.

Pentrucă ea demonstrează că noi putem fi uneori total lipsiţi de tact.

(„Până la limita superioară a tristeţii"... cum ar spune acel celebru poet englez).

S'a comentat rezultatul dela 19 Noembrie printr'o optică atât de pesimistă încât e nevoe să-l mai amintim încăodată. Noi, nu berlinezii am câştigat cu 1:0.

METODA: PIATRA FILOSOFALA A IGNORANŢEI „NOASTRE"

O parte din presă în total desacord cu opinia publică care a aplaudat cu sinceritate victoria — s'a declarat în totul nemulţumită de rezultat.

S'a tăiat firul în patru cu o frenezie, pe care această operaţi de microtomie capilară nu o merita deloc.

Pentru-a se arăta că echipa capitalei n'a câştigat decât cu acest scor mizer, doar fiindcă n'a aplicat o metodă de joc.

Păcatul nostru este unul singur: acordăm metodei de joc proprietăţile medievale ale pietrei filosofale.

Preocupările de sistematică a jocului de football — destul de recente pentru unii din noi — au condus la o concepţie, care nu-i adevărată.

In football metoda de joc are, firește un rol bine stabilit. In determinarea victoriei, sistemul de joc intră cu un coeficient destul de important.

Dar numai metoda nu este o condiţie suficientă. Este, cum se spune în limbaj matematic, o condiţie necesară dar nu suficientă.

O echipă, care aplică mai mult sau mai puţin corect o metodă de joc poate pierde, pentru numele lui Dumnezeu, şi din alte cauze.

De ce să nu fim eleganţi şi corecţi până la capăt.

N'am putut marca mai mult decât un goal în primul rând pentrucă apărarea berlineză n'a făcut nici o greşală şi apoi pentrucă au existat deficienţe individuale nu de ansamblu.

JOCUL INTERILOR NU E O CARACTERISTICA PENTRU METODA IN W

S'a afirmat că echipa noastră a jucat fără nici un sistem.

Şi s'a adus drept cea mai importantă piesă de dosar jocul interilor, în special jocul lui Bogdan.

Iată ideea. Echipa capitalei nu a respectat metoda românească în W pentrucă Bogdan nu a venit înapoi.

Mai întâi este o aberaţie să se susţină că Bogdan a jucat pe aceeaşi linie cu Auer şi Şipoş.

Cerem scuze dar e o imposibilitate cinematică.

Dar, în această celebră formulă de atac în W jocul interilor nu este o caracteristică.

Interii veneau înapoi în spaţiul porţii cu mult înainte ca Chapman să fi lansat noua lui metodă de luptă.

Oamenii, cari leagă respectarea caligrafiei (fie că este grafică sau... aritmetică din domeniul radicalilor nu neapărat al rădăcinii pătrate) aşa cum scria un prieten — literei W de jocul interilor comit o eroare iniţială.

Acceptă că Arsenal a jucat dela inceput în W cu toate că jocul de inter rătăcitor al lui Alev, James făcea ca forma literei W să nu se regăsească de prea multe ori pe teren.

Aşa dar, nu jocul interilor determină metoda în W.

O echipă poate să nu joace astfel chiar dacă interii rămân în toate fazele înapoi.

Ceia ce formează caracteristica valabilă a acestui sistem, este poziţia limită a centrului atacant şi aripilor.

Dacă aceşti trei jucători se plasează la înălţimea ultimului apărător, este geometric imposibil ca dublul W să nu fie realizat.

Aşa cum mai scriam odată, concepţia modernă în atac nu mai porneşte de la numărul înaintaşilor ci de la poziţia acestora.

INTRE TACTICA ŞI SISTEM. SAU DECE JOCUL LUI BOGDAN NU A RATAT METODA

Linia de atac a respectat principial metoda. Şipoş Auer şi Gică Popescu s'au plasat la înălţime egală cu Krause, Bosmann şi Appel.

Că ei nu a putut trece total de aceşti trei apărători nu e chestie de sistem ci de posibilităţi individuale.

Pentrucă, să fim serioşi. Cei trei jucători ai atacului nostru au ocupat locuri identice. Şipoş, care a trecut de Krause s'a încadrat în principiile metodei, Gică Popescu şi Auer nu!!

Dar să lăsăm aceste consideraţii mai mult sau mai puţin de abecedar.

A ratat sau nu Bogdan metoda în W? Iată punctul central al problemei, care se discută aproape patetic după matchul de Duminica trecută.

Nu, firește. Este o negaţie normală. Bogdan n'a ratat metoda şi nici sistemul de joc nu a fost modificat pentrucă lui Bogdan i s'a impus să joace mai mult ofensiv (aşa cum de altfel au avut şi cei, cari au criticat apoi spru aceasta).

Pentrucă jocul lui Bogdan nu este o problemă de metodă ci de tactică. Şi diferenţa între aceste două noţiuni este enormă.

In presa noastră s'a scris o întreagă literatură înduioşătoare, pe această confuzie.

Inaintarea noastră a jucat în W dar pentrucă „apărarea capitalei" era suficient de puternică spre a respinge atacurile înaintării berlineze, pe deoparte, şi pentruca Şipoş să fie aproape de Bogdan, pe de alta, linia noastră ofensivă a adoptat tactica ştiută: aceea cu Bogdan ca inter mai mult ofensiv simplu.

Metodă înseamnă că fiecare jucător ştie care îi este rolul în atac şi în apărare.

Tactică este adaptarea echipei la unele condiţii speciale

Ce mare deosebire nu? Ah! evident, metoda echipei noastre nu a fost atât de evidentă pentrucă mijlocaşii centru au jucat slab şi pentrucă am dominat majoritatea timpului.

Ori metoda de joc nu apare clar decât în contrastele imediate dintre acţiunile de atac şi apărare.

. . . . . .

Concluzia: scorul redus al victoriei nu este o consecinţă a metodei sau absenţei ei ci a unor condiţii individuale şi psihologice. In ceia ce priveşte echipa română.

Pentrucă nu desemnarea scorului ci apărarea germană are de spus un cuvânt. Şi încă hotărîtor.

N. Sucitulescu

SHOOTURI şi BARE

● INTERNAŢIONALUL Corneliu Robe îşi serbează Duminică, 26 Noembrie, cununia religioasă cu d-şoara Maria Lucia Gataianţu.

Felicitările noastre cele mai călduroase.

● SPARTA din Praga a acceptat invitaţia grupării C. S. Planitz, pentru un joc în iarna aceasta. Matchul va avea loc la 31 Decembrie, la Plantiz

● HUNGARIA va întreprinde un turneu de iarnă în Portugalia. Turneul va cuprinde un mare număr de matchuri, cu cele mai reprezentative echipe.

NEVRARGYL Dr BOUSQUET

In cutii a 3 tablete şi a 20 de tablete

Rapid s'a antrenat ieri, la Giuleşti

Condiţie fizică şi un match la două... „portiţe"

Rapid s'a antrenat ieri. Pentru matchul cu C. A. M. T., pe care jucătorii şi conducătorii feroviari îl consideră foarte dificil.

Antrenamentul o constat din două părţi: o jumătate de oră de condiţie fizică, sub tribună şi un scurt antrenament la două „portiţe".

Au lipsit numai Vintilă şi Bogdan.

Viitorul antrenament a fost fixat pentru mâine după amiazi.

„ECHIPA PENTRU C. A. M. T."

După toate probabilităţile, contra timişorenilor, Rapid va alinia următoarea formaţie:

P. Rădulescu; Marton, Lengheriu; Vintilă, Răşinaru; Şipoş, Bogdan, Auer, Radu Florian, Lăpuşan.

Sp. Studenţesc va juca toate matchurile sale la „Venus"

Universitarii s'au antrenat ieri. Bădulescu indisponibil până la primăvară

Eri după amiază, jucătorii Sportului Studenţesc au făcut — în prezenţa preşedintelui lor d. col. V. Nanu — un serios antrenament în vederea matchului cu AMEFA, care se dispută Duminică la „Venus".

Au participat la acest antrenament: Ghenea, Duce, Tache, Befa, Mihăilescu, Remus, Mitan şi Ştefănescu. Au lipsit, deci, Bădulescu, Drăgan, Marinescu, Constantinescu-Grecu şi Gică Popescu.

Primul este lovit şi indisponibil până la primăvară. In locul lui va juca Mitan.

Viitorul antrenament va avea loc Vineri.

TOATE MATCHURILE LA „VENUS"

Intre Sp. Studenţesc şi Venus a intervenit un acord conform căruia universitarii vor disputa toate matchurile pe arena „negrilor".

PE SPLAIU: Sp. Studenţesc-A.M.E.F.A.
LA GIULEŞTI: Rapid-C. A. M. T.
LA OBOR: Unirea Tricolor-Gloria

...iată cele trei aspecte ale asaltului bucureştean

Sportul Studenţesc—A. M. E. F. A., Rapid—C.A.M.T. şi Unirea Tricolor—Gloria... iată cele trei aspecte ale asaltului bucureştean. Capitala trăeşte Duminică o etapă interesantă şi pasionantă.

PE SPLAIU, SPORTUL STUDENTESC ARE UN MATCH GREU

Pe arena din Splaiu, se întâlnesc echipele cu cea mai ciudată carieră în campionatul naţional.

Două echipe, cari erau condamnate la retrogradare, după primele matchuri, sunt acum în marş forţat spre primele locuri ale clasamentului. Pentru bucureşteni, matchul e foarte greu.

Universitarii au firește prima şansă, dar nu pot considera matchul acesta ca jucat dinainte.

A.M.E.F.A. a pierdut ultima ei partidă. Dacă tradiţia se va respecta ar trebui să câştige... la zero.

Sportul Studenţesc va trebui să lupte deci cu toată energia pentru a putea câştiga.

LA OBOR, SE JOACA CEL MAI PASIONANT MATCH AL ETAPEI

Un match tare, la Obor. Eroii rejucărilor din „calificare", Unirea Tricolor şi Gloria C.F.R. se întâlnesc în cadrul diviziei naţionale, pentru care au luptat cu atâta ardoare.

In perspectivă, un match frumos, dacă nu va fi brutal, pentrucă vor lupta total, în două maniere diferite.

Victoria pare a fi oboreană. Şi pentrucă Creţeanu e un portar integru.

RAPID ŞI C.A.M.T. POT COLABORA LA O SURPRIZA

In sfârşit, al treilea match se dispută pe Giuleşti între Rapid şi C.A.M.T.

Favorit: Rapid, firește.

Dar, cu toate acestea nu este exclusă eventualitatea ca adversarii să colaboreze la o surpriză de calibru mai mult sau mai puţin impresionant.

Echipa timişoreană nu ar fi la prima ei performanţă de genul acesta. Şi nici Rapid. In orice caz se întâlnesc două echipe cari practică un football de clasă.

Prin urmare va fi un joc frumos.

Mica tratează un match cu Rapid la 6 Decembrie la Brad

Gruparea Mica din Braşov, liderul seriei a doua, posedă una din cele mai bune echipe din divizia naţională B şi are mari şanse să cucerească titlul seriei. Pentru o ultimă verificare a formaţiei, Mica intenţionează să organizeze atât în toamnă, cât şi în primăvară o serie de matchuri amicale cu cele mai bune echipe din ţară.

Deocamdată, tratativele au început cu F. C. Rapid pentru un joc la Brad la 6 Decembrie.

Tratativele nu sunt încă perfectate, dar se speră că vor fi duse la bun sfârşit, chiar în cursul acestei săptămâni.

Joppa Hanover, Szeghed și Jolly, campionii pe 1939 ai trapului românesc

JOPPA HANOVER, cel mai bun cal care a activat în România

SZEGHED, un armăsar da mare clasă, care în plus este alergat foarte metodic

JOLLY, prima iapă de doi ani, care a marcat la această vârstă, sub 1.30 pe kilometru

Odată meetingul trapului fiind pe terminate, se poate considera virtual încheiată și activitatea vedetelor, care în iarnă vor alerga foarte puțin.

Deaceia vom face unele constatări, în legătură cu trei trăpași de valoare, care s'au impus în anul 1939.

Este vorba de Joppa Hanover, iapă americană de 5 ani, Szeghed, armăsar maghiar de 3 ani și Jolly, iapă română de 2 ani.

Despre toți aceștia se poate spune fără a exagera, că sunt cei mai buni cai — în generațiile lor, — și cei mai buni cari au activat vreodată în România.

Joppa Hanover

Pensionara contesei Benckendorf era socotită acum un an, în ierarhia trăpașilor din România, a doua pe listă, după Haron. O iapă tardivă, ea nu a arătat decât anul acesta ceea ce valorează.

In 1938, recordul ei cel mai bun era în jurul lui 1.25, pentruca în primăvara care a trecut, să marcheze pe kilometru, 1.22.7. Este foarte interesant, cum a marcat Joppa Hanover acest timp. Intr'o probă importantă în două reprize, Joppa se întâlnește cu toate vedetele trapului românesc. In prima repriză, iapa americană parcurge kilometrul în 1.23.7, pentruca la numai o cursă interval, să-și corecteze acest record, cu o secundă, ajungând la 1.22.7, timp care nu este maximum la ea, dar din lipsă de adversari, acesta trebue luat drept cel mai bun. Este totuși capabilă de un record mult superior.

Această performanță a Joppei Hanover spune destul despre clasa ei.

De câte ori a fugit, a câștigat, în majoritatea cazurilor.

In premiul Regal, care disputându-se pe 1000 de metri — o distanță mult prea scurtă pentru Joppa — și pe o pistă moale — iapa americană a pierdut în fața lui Amilkar — fleyer și specialist al terenului moale prin excelență — cu numai o zecime de secundă.

Toată lumea știe cum câștigă Joppa Hanover, în linia dreaptă și de intervale minime. Dar aceasta nu înseamnă că iapa este în dificultate la finish, pentrucă ea nu este întinsă decât pe această parte a parcursului.

Joppa Hanover poate trota ultimul kilometru într'un timp de sub 1.19, fapt care-i permite să câștige oriunde fuge.

Aceasta este o foarte sumară caracterizare a iepei americane Joppa Hanover, campioana autoritară a trăpașilor din România.

La noi ea nu are adversari, care să o facă să arate tot ceea ce poate.

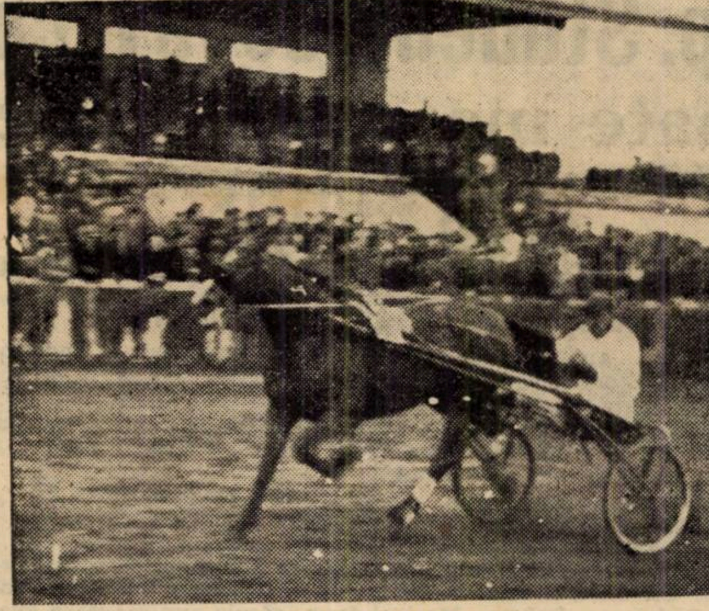

JOPPA HANOVER după ce a câștigat Criteriul Cailor de Trap

SZEGHED

Armăsarul maghiar, proprietatea d-lui T. Tassopol, este și el cel mai bun trăpaș de trei ani, care a fugit vreodată în România.

Și acum un an Szeghed era tot primul în generația sa, dar a fost fugit cu foarte multă precauțiune. Acest cal este unul dintre puținii care este alergat cu menajamente, la această vârstă, când orice efort suplimentar este în detrimentul animalului.

T. TASSOPOL proprietarul, antrenorul și conducătorul lui Szeged

De cum a început anul 1939, Szeghed a marcat progrese vizibile, atât în ceeace privește recordul, cât și în legătură cu stilul, pe care și l-a ameliorat simțitor.

Inscris mai mult în alergările pe 1700 de metri, Szeghed nu a cunoscut aproape distanțele lungi. Și aici stă meritele celui care se îngrijește de acest cal: a știut să-i dozeze eforturile. Performanța lui de seamă a stabilit-o de curând când a dispus de Belșug, dela care primea doar 20 de metri și când i-a rezistat Joppei Hanover, dela care primea 40 de metri. A fost o performanță mare.

Aceasta a fost în criteriul cailor de trap.

In următoarea lui cursă, Szeghed reușește o altă cursă frumoasă, care dacă nu se evidențiază prin calitatea învinșilor, se remarcă prin stilul în care a fost obținută victoria. Până la intrarea în ultimul ocol, Szeghed refăcuse foarte puțin din terenul care-l despărțea de caii din față, iar la jumătatea liniei drepte, el își depășise adversarii și a câștigat oprit. Dădea avantagii până la 120 de metri.

Increderea pe care i-o acordăm lui Szeghed, este justificată în cea mai mare măsură, felului cum este alergat.

Dacă această politică va fi continuată, Szeghed va fi o mare vedetă.

JOLLY

Până acum am vorbit de Joppa Hanover, iapă americană și de Szeghed, armăsar maghiar. Acum ne vom ocupa de Jolly, **iapă română**, primul cal român de 2 ani, care a marcat pe kilometru un record sub 1.30.

Dela prima ei ieșire, Jolly a dovedit o mare clasă, iar fiecare cursă nouă a ei a însemnat un salt de valoare.

Ultima oară, Jolly a înregistrat 1.29.9 pe kilometru, după o cursă în care a luat un foarte lung galop și în care totuși s'a plasat a doua, având la finish o acțiune de cal bătrân.

Este interesant însă, de știut cum a evoluat recordul iepei Jolly. Pe ploaie, dându-i 60 de metri lui Avion, un alt cal excelent de doi ani, Jolly câștigă cursa, ajungând la 1.33. Celelalte trei secunde și o zecime le-a doborît cu ocazia ultimei ei curse de anul acesta, despre care am vorbit mai sus.

Nu exagerăm cu nimic, dacă spunem că Jolly este — după Joppa Hanover — iapa care a impresionat cel mai mult în anul care este pe terminate și chiar de totdeauna.

Jolly ne va da de multe ori ocazia să vorbim de bine despre ea.

Este o iapă excepțională, o veritabilă vedetă, o speranță a trapului românesc.

CONCLUZIE

Că trapul românesc are un viitor asigurat, nu este un secret pentru nimeni. Spectaculozitatea alergărilor și calitatea cailor au dus acest sport la locul pe care-l merită.

Joppa Hanover, Szeghed și Jolly sunt figurile cele mai reprezentative ale trapului nostru, caii care vor continua succesul pe care-l au pe hipodrom și la crescătorie, pentru scopul care animă pe toți cei cari se interesează de cursele de cai: îmbunătățirea rasei calului în România.

— m. d. —

hipism

Activitatea de trap în Decembrie

94 de reuniuni și 63 de curse

S'a publicat programul de trap pe luna Decembrie

Sezonul de toamnă al curselor de trap dela noi se termină la 1 Decembrie, dată cu care începe meetingul de iarnă.

In ultimul buletin al Societății Hipice Române, e publicat programul alergărilor dela Băneasa-Trap, pe luna Decembrie.

In această lună vor avea loc nouă reuniuni, cu programe variate și curse frumoase în perspectivă.

Remarcăm: premiul Sf. Niculae, care se va fugi la 6 Noembrie și premiul Moș Crăciun, programat la 26 Decembrie.

Pentru cei care îi interesează, publicăm mai jos tot programul curselor de trap, al Societății Hipice Române, pe luna Decembrie:

Sâmbătă, 2 Decembrie

I. *Premiul Dalszi,* Handicap. 13.000 lei. (9000, 2300, 1000, 700). Distanță, 1700 m. Pentru cai cu record 1,32—1,37, cari nu au câștigat o sumă de 50.000 lei în anul curent.

II. *Premiul Dean.* Handicap, 13.000 lei. (9000, 2300, 1000, 700). Distanță, 1700 m. Pentru cai cu record 1.30 și mai iute, cari nu au câștigat o sumă de 60.000 lei în anul curent.

III. *Premiul Dixie Volo.* Handicap. 15.000 lei. (10.000, 3000, 1200, 800). Distanță, 1700 m. Pentru cai *români* cu record 1.26—1.32, cari nu au câștigat o sumă de 80.000 lei în anul curent.

IV. *Premiul Doctor Maxey.* Cursă de condiție (cat. 1/1. 13.000 lei. (9000, 2300, 1000, 700). Distanță, 1700 m. Pentru cai *români* de 3 ani. Pentru fiecare 4.000 lei câștigați în carieră caii vor fi distanțați cu 20 m.

V. *Premiul Donald Belwin.* Cursă de condiție (cat. 1/2). 15.000 lei. (10.000, 3000, 1200, 800). Distanță, 1700 m. Pentru cai de 4 și 5 ani. Pentru fiecare 9.000 lei câștigați în carieră caii vor fi distanțați cu 20 m.

VI. *Premiul Dora Hall.* Cursă de condiție. 13.000 lei. (9000, 2300, 1000, 700). Distanță, 2100 m. Pentru cai *români* de 4—10 ani. Pentru fiecare 100 mii lei câștigați în carieră vor fi distanțați cu 10 m.; pentru fiecare 10.000 lei câștigați în anul curent cu încă 10 m., și pentru fiecare cursă de condiție câștigată în sezonul acesta cu alți 10 m.

VII. *Pr. Drift Along.* Cursă după performanță 15.000 lei. (10.000, 3000, 1200, 800). Distanță, 1700 m. Pentru cai de 3—5 ani cari nu au câștigat o sumă de 150.000 lei în anul curent. Start 1,35.

Duminică, 3 Decembrie

I. *Premiul Adjustor.* Handicap 13.000 lei, (9000, 2300, 1000, 700). Distanță, 2100 m. Pentru cai cu record 1,35 și mai încet, cari nu au câștigat o sumă de 60.000 lei în anul curent.

II. *Premiul Alan.* Handicap 13.000 lei. (9000, 2300, 1000, 700). Distanță, 1700 m. Pentru cai *români* cu record 1.30-1.35, cari nu au câștigat o sumă de 60.000 lei anul c.

III. *Premiul Axeline.* Handicap. 18.000 lei. (12.000, 3700, 1500, 800). Distanță, 1700 m. Pentru cai cu record 1.30 și mai iute, cari nu au câștigat o sumă de 100.000 lei în anul curent.

IV. *Premiul Alcina.* Cursă de condiție (cat. 1/2). 13.000 lei. (9000, 2300, 1000, 700). Distanță, 2100 m. Pentru cai *români* de 4 și 5 ani. Pentru fiecare 7.000 lei câștigați în carieră caii vor fi distanțați cu 20 m.

V. *Pr. Alma Scott.* Cursă de condiție (cat. 1/1). 15.000 lei. (10.000, 3000, 1200, 800). Distanță, 1700 m. Pentru cai de 3 ani. Pentru fiecare 10.000 lei câștigați în carieră caii vor fi distanțați cu 20 m.

VI. *Premiul Axwin.* Cursă de condiție, 15.000 lei. (10.000, 3000, 1200, 800). Distanță, 1700 m. Pentru cai de 5 ani și mai sus. Pentru fiecare 150 mii lei câștigați în carieră caii vor fi distanțați cu 10 m.; pentru fiecare 12.000 lei câștigați în anul curent cu încă 10 m. și pentru fiecare cursă de condiție câștigată în sezonul acesta cu alți 10 m. Caii *români* primesc 10 m. avans.

VII. *Premiul Armeda.* Cursă după record. 15.000 lei (10.000, 3000, 1200, 800). Distanță, 2100 m. Pentru cai *români* cari nu au câștigat o sumă de 120.000 lei în anul curent. Start 1.32.

Miercuri, 6 Decembrie

I. *Premiul Binvala.* Handicap. 13.000 lei. (9000, 2300, 1000, 700). Distanță, 1700 m. Pentru cai cu record 1.27—1.32 cari nu au câștigat o sumă de 60.000 lei în anul c.

II. *Premiul Binolite.* Handicap. 15.000 lei (10.000, 3000, 1200, 800). Distanță, 2100 m. Pentru cai români cu record 1.32—1.37, cari nu au câștigat o sumă de 70.000 lei în anul c.

III. *Pr. Sf. Nicolae.* Handicap. 21.000 lei. (14.000, 4000, 2000, 1000). Distanță, 1700 m. Pentru cai cu record 1.29 și mai iute, cari nu au câștigat o sumă de 150.000 lei în anul curent.

IV. *Pr. Blossom.* Cursă de condiție (cat. 1/2). 13.000 lei. (9000, 2300, 1000, 700). Distanță, 1700 m. Pentru cai *români* de 3 ani. Pentru fiecare 8000 lei câștigați în carieră caii vor fi distanțați cu 20 m.

V. *Premiul Bridget.* Cursă de condiție, 15.000 lei. (10.000, 3000, 1200, 800). Distanță, 1700 m. Pentru cai de 4 și 5 ani. Pentru fiecare 80.000 lei câștigați în carieră caii vor fi distanțați cu 10 m.; pentru fiecare 12.000 lei câștigați în anul curent cu încă 10 m. și pentru fiecare cursă de condiție câștigată în sezonul acesta cu alți 10 m. Caii de 4 ani primesc 10 m. avans; caii *români* încă 10 m. avans.

VI. *Pr. Budwood.* Cursă de condiție (cat. 1/10). 15.000 lei. (10.000, 3000, 1200, 800). Distanță, 1700 m. Pentru cai de 4—8 ani. Pentru fiecare 8.000 lei câștigați în carieră caii vor fi distanțați cu 20 m.

VII. *Pr. Burton.* Cursă după record. 13.000 lei. (9000, 2300, 1000, 700). Distanță, 2100 m. Pentru cai cari nu au câștigat o sumă de 80.000 lei în anul curent. Start 1.34. Caii *români* primesc 10 m. avans.

Duminică, 10 Decembrie

I. *Pr. Caramel.* Handicap. 13.000 lei. (9000, 2300, 1000, 700). Distanță, 1700 m. Pentru cai cu record 1,35 și mai încet, cari nu au câștigat o sumă de 60.000 lei în anul c.

II. *Premiul Cavalier.* Handicap, 13.000 lei (9000, 2300, 1000, 700). Distanță, 2100 m. Pentru cai cu record 1.30—1.35, cari nu au câștigat o sumă de 60.000 lei în anul c.

III. *Premiul Cecilia.* Handicap. 15.000 lei. (10.000, 3000, 1200, 800). Distanță, 1700 m. Pentru cai *români* cu record 1.30 și mai iute, cari nu au câștigat o sumă de 80.000 lei în anul curent.

IV. *Pr. Charmion.* Cursă de condiție (cat. 1/1). 13.000 lei. (9000, 2300, 1000, 700). Distanță, 1700 m. Pentru cai *români* de 3 ani. Pentru fiecare 8.000 lei câștigați în carieră caii vor fi distanțați cu 20 m.

V. *Pr. Contender.* Cursă de condiție (cat. 1/5). 13.000 lei. (9000, 2300, 1000, 700). Distanță, 2100 m. Pentru cai *români* de 4 și 5 ani. Pentru fiecare 6.000 lei câștigați în carieră caii vor fi distanțați cu 20 m.

VI. *Premiul Verdi.* Cursă de condiție. 18.000 lei. (12.000, 3700, 1500, 800). Distanță, 1700 m. Pentru cai de 4 ani și mai sus. Pentru fiecare 250 mii lei câștigați în carieră caii vor fi distanțați cu 10 m.; pentru fiecare 18.000 lei câștigați în anul curent cu încă 10 m. și pentru fiecare cursă de condiție câștigată în sezonul acesta cu alți 10 m. Caii *români* primesc 10 m. avans.

VII. *Pr. Crusader.* Cursă după performanță, 13.000 lei. (9000, 2300, 1000, 700). Distanță, 1700 m. Pentru cai de 3—5 ani, cari nu au câștigat o sumă de 80.000 lei în anul curent. Start 1.38. Caii *români* primesc 10 m. avans.

Duminică, 17 Decembrie

I. *Pr. Earl Todd.* Handicap, 13.000 lei. (9000, 2300, 1000, 700). Distanță, 1700 m. Pentru cai cu record 1.35 și mai încet, cari nu au câștigat o sumă de 40.000 lei în anul curent.

II. *Pr. Edna Lee.* Handicap, 13.000 lei. (9000, 2300, 1000, 700). Distanță, 1700 m. Pentru cai cu record 1.30—1.35, cari nu au câștigat o sumă de 30.000 lei în anul curent.

III. *Pr. Egan.* Handicap, 15.000 lei. (10.000, 3000, 1200, 800). Distanță, 2100 m. Pentru cai cu record 1.30 și mai iute, cari nu au câștigat o sumă de 70.000 lei în anul curent.

IV. *Premiul Ella Burnett.* Cursă de condiție, 13.000 lei. (9000, 2300, 1000, 700). Distanță, 1700 m. Pentru cai *români* de 4—6 ani. Pentru fiecare 40.000 lei câștigați în carieră caii vor fi distanțați cu 10 m.; pentru fiecare 8.000 lei câștigați în anul curent cu încă 10 m. și pentru fiecare cursă de condiție câștigată în sezonul acesta cu alți 10 m. Caii de 4 ani primesc 10 m. avans.

V. *Pr. Emma Arion.* Cursă de condiție (cat. 1/2). 13.000 lei. (9000, 2300, 1000, 700). Distanță, 2100 m. Pentru cai de 3 ani. Pentru fiecare 7.000 lei câștigați în carieră caii vor fi distanțați cu 20 m. Caii *români* primesc 20 m. avans.

VI. *Pr. Emphatic.* Cursă de condiție (cat. 1/20). 18.000 lei. (12.000, 3700, 1500, 800). Distanță, 1700 m. Pentru cai de 4 ani și mai sus. Pentru fiecare 12.000 lei câștigați în carieră caii vor fi distanțați cu 20 m. Caii *români* primesc 20 m. avans.

VII. *Pr. Eventide.* Cursă după record. 18.000 lei. (12.000 3700, 1500, 800). Distanță, 1700 m. Pentru cai de 3—8 ani cari nu au câștigat o sumă de 150.000 lei în anul curent. Start 1.31.

Duminică, 24 Decembrie

I. *Pr. Fantom.* Handicap. 13.000 lei. (9000, 2300, 1000, 700). Distanță, 2100 m. Pentru cai *români* cu record 1.35 și mai încet cari nu au câștigat o sumă de 50.000 lei în anul curent.

II. *Pr. Fashion.* Handicap, 13.000 lei. (9000, 2300, 1000, 700). Distanță, 2100 m. Pentru cai cu record 1.32—1.37, cari nu au câștigat o sumă de 60.000 lei în anul curent.

III. *Pr. Felicity.* Handicap. 15.000 lei. (10.000, 3000, 1200, 800). Distanță, 1700 m. Pentru cai *români* cu record 1.26-1.32, cari nu au câștigat o sumă de 60.000 lei în anul c.

IV. *Pr. Fine Girl.* Cursă de condiție (cat. 1/1). 13.000 lei. (9000, 2300, 1000, 700). Distanță, 2100 m. Pentru cai de 3 ani. Pentru fiecare 9.000 lei câștigați în carieră caii vor fi distanțați cu 20 m. Caii *români* primesc 20 m. avans.

V. *Pr. Firpo.* Cursă de condiție, 13.000 lei. (9000, 2300, 1000, 700). Distanță, 1700 m. Pentru cai *români* de 5—8 ani. Pentru fiecare 75.000 lei câștigați în carieră caii vor fi distanțați cu 10 m.; pentru fiecare 8.000 lei câștigați în anul curent cu încă 10 m. și pentru fiecare cursă de condiție câștigată în sezonul acesta cu alți 10 m.

VI. *Pr. Flambo.* Cursă de condiție (cat. 1/5). 15.000 lei. (10.000, 3000, 1200, 800). Distanță, 1700 m. Pentru cai de 4 și 5 ani. Pentru fiecare 8.000 lei câștigați în carieră caii vor fi distanțați cu 20 m. Caii *români* primesc 20 m. avans.

VII. *Pr. Foxey.* Cursă după performanță. 15.000 lei. (10 mii, 3000, 1200, 800). Distanță, 2100 m. Pentru cai *români* de 3—5 ani, cari nu au câștigat o sumă de 120.000 lei în anul curent. Start 1.36.

Marți, 26 Decembrie

I. *Pr. Moș Ajun.* Handicap, 13.000 lei. (9000, 2300, 1000, 700). Distanță, 1700 m. Pentru cai cup record 1.35 și mai încet, cari nu au câștigat o sumă de 40.000 lei în anul c.

II. *Pr. Vicleim.* Handicap, 15.000 lei. (10.000, 3000, 1200, 800). Distanță, 2100 m. Pentru cai cu record 1.30—1.35, cari nu au câștigat o sumă de 70.000 lei în anul curent.

III. *Pr. Moș Crăciun.* Handicap, 21.000 lei. (14.000, 4000, 2000, 1000). Distanță, 1700 m. Pentru cai cu record 1.29 și mai iute.

IV. *Pr. Irod.* Cursă de condiție (cat. 1/2). 15.000 lei. (10.000, 3000, 1200, 800). Distanță, 2100 m. Pentru cai de 3 ani. Pentru fiecare 9.000 lei câștigați în carieră caii vor fi distanțați cu 20 m.

V. *Pr. Magilor.* Cursă de condiție (cat. 1/5). 15.000 lei. (10.000, 3000, 1200, 800). Distanță, 2100 m. Pentru cai de 4 și 5 ani. Pentru fiecare 10 mii lei câștigați în carieră caii vor fi distanțați cu 20 m.

VI. *Pr. Steaua.* Cursă de condiție, 15.000 lei. (10.000, 3000, 1200, 800). Distanță, 2100 m. Pentru cai de 5 ani și mai sus. Pentru fiecare 200 mii lei câștigați în carieră caii vor fi distanțați cu 10 m.; pentru fiecare 15.000 lei câștigați în anul curent cu încă 10 m. și pentru fiecare cursă de condiție câștigată în sezonul acesta cu alți 10 m.

VII. *Pr. Betleem.* Cursă după record. 15.000 lei. (10.000 3000, 1200, 800). Distanță, 2100 m. Pentru cai *români* cari nu au câștigat o sumă de 100.000 lei în anul curent. Start 1.33.

Miercuri, 27 Decembrie

I. *Pr. Mainbar.* Handicap. 13.000 lei. (9000, 2300, 1000, 700). Distanță, 2100 m. Pentru cai *români* cu record 1.35 și mai încet, cari nu au câștigat o sumă de 50.000 lei în anul curent.

II. *Pr. Manner.* Handicap, 13.000 lei. (9000, 2300, 1000, 700). Distanță, 1700 m. Pentru cai *români* cu record 1.32—1.37, cari nu au câștigat o sumă de 60.000 lei în anul c.

III. *Pr. Marcine.* Handicap, 15.000 lei. (10.000, 3000, 1200, 800). Distanță, 1700 m. Pentru cai cu record 1.27—1.32, cari nu au câștigat o sumă de 70.000 lei în anul curent.

IV. *Pr. Markfast.* Cursă de condiție (cat. 1/1). 13.000 lei. (9000, 2300, 1000, 700). Distanță, 2100 m. Pentru cai de 3 ani. Pentru fiecare 6.000 lei câștigați în carieră caii vor fi distanțați cu 20 m. Caii *români* primesc 20 m. avans.

V. *Pr. Mary Lou.* Cursă de condiție. 13.000 lei. (9000, 2300, 1000, 700). Distanță, 2100 m. Pentru cai de 4 și 4 ani. Pentru fiecare 60.000 lei câștigați în carieră caii vor fi distanțați cu 10 m.; pentru fiecare 10.000 lei câștigați în anul curent cu încă 10 m. și pentru fiecare cursă de condiție câștigată în sezonul acesta cu alți 10 m. Caii de 4 ani primesc 10 m. avans; caii *români* încă 20 m. avans.

(Va urma)

Urna cu cenușa Generalului Moruzi a fost depusă la Dorohoi

Urna cu cenușa regretatului general Moruzi a fost transportată și depusă de către membrii familiei în cavoul dela moșia Vârful Câmpului (Dorohoi).

ALERGĂRILE DE TRAP

Băneasa Trap; Ziua 25-a, Duminică 26 Noembrie

— I N S C R I E R I —

Premiul RIO
Handicap — 13.000 lei

1700 Lilia, Comoara, Prinț W.
1720 Tara, Peter Volo, Princesse Axtell, Vrăjitor, Furor, Crălasa, Pușa, Dudu Gordon.
1740 Jocker, Cina, Columbus, Elișor, Giovinezza II.
1760 Fudul, Paj Axtell, Călin,
1780 Hispano, Ialpug, Pan W.
1800 Zarzăr, Diadia Lui, Crai, Jack, Puica.

Premiul MOCCA
Handicap — 15.000 lei

2100 Primăvara, Gen. Worthy.
2120 Zgomot, Sultan II, Sorana, Peter Gordon.
2140 Dor de Ducă, Tava, Bandit II, Ostaș, Elena, Răsura, Livada.
2160 Durdulia, Lugoj, Makrele, Peter Gordon.
2180 Leu, Va-ta, Aluniș, Sonia Worthy, Extra, Oborean, Spic, Zenit, Eggy, Isabela, Dolly Worthy, Tufănica, Geisha, Hollo.
2200 Natașa, Coconaș, Poenița, Brad, Voința, Birlic, Handicap.
2220 Vuet, Centaur.
2240 Bruma II

Premiul LASTOCICA
Handicap — 18.000 lei

1680 Catinca, Voevodul Țiganilor, Kamaa.
1700 Ghimp, Wodka, King W., Pai.
1720 Champion jr., Giuditta, Blondella, Theodora, Luntraș, Uța, Cupidon, Viziru, Valenția, Gaby M.
1740 Viitor, Talaz, Trixie, Katy Caid Sam Worthy, Ben Hur, Vivat, Eftin, Prokator, Kanada.
1760 Champion, Josedale Margot Antrag, Havana.
1780 Kundry, Little Orphan, Citronat Gordon, Hanibal II, Ghid.
1800 Gondclat II, Amilkar, Grula
1820 Petruș, Haron, Szeged.

Premiul CALIENTE
Condiție — 13.000 lei

1700 Lilia, Dâmb, Prinț Worthy
1720 Redea, Florita, Paj Axtell, Nutza Worthy, Ulis, Grozava, Isabela, General Worthy, Domnica, Draga Mea, Mohor.
1740 Movila, Sonora, Floare, Aluniș, Jeles II, Harry Boy, Voevodul Țiganilor, Eggy, Sorvaneț, Peter Gordon, Sultan II, Puica, Peter W., Dorna, Geisha.
1760 Santuța, Giuditta, Amy Scotland, Rota, Flying, Hollo, Oborean, Catinca, Spic, Dolly Worthy, Birlic, Handicap, Hercegno.
1780 Poenița, Natașa, Torent, Centaur, Busuioc, Prokator Kamaa, Brebenea.
1800 Katy Caid, Valenția.
1820 Sam Worthy, Jos. Margot.

Premiul MARANON
Condiție (1/2) — 15.000 lei

1700 Domnia, Victoria, Șoimu. Prinț Worthy.
1720 Iarba, Turla, Tara, Princesse Axtell, Călin, Rozina
1740 Jocker, Bistricioara, Hispano, Pușa, Giovinezza II.
1760 Brenn, Bandit II.
1780 Răsura, Ulis.
1800 Eol, Birlic.
1820 Taina, Floare, Draga Mea.
1840 Santuța.

Premiul DICTATOR
Condiție (1/10) — 18.000 lei

2100 Tava, Hollo.
2120 Champion jr., Va-ta, Lugoj, King Worthy, Catinca, Isabela, Dolly Worthy, Birlic.
2140 Ghimp, Mura, Winsome Josedale, Eol, Oborean.
2160 Tutun, Katy Caid, Eftin, Jarvis, Gaby M., Nation.
2180 Blondella, Valenția, Torent, Dorka, Josedale Margot, Brebenea, Havana.
2200 Vivat, Pock, Gruia.
2220 Trixie, Kanada.
2240 Kundry.
2260 Antrag, Petruș.

Premiul BEHRING
Performanță — 13.000 lei

2100 Crălasa, Dudu Gordon.
2120 Urganda, Cina, Cilly Hanover, Columbus, Giovinezza II.
2140 Clifford Hanover, Paj Axtel, Ialpug.
2160 Zarzăr, Diadia Lui, Hispano, Pan Worthy.
2180 Primăvara, Peter Gordon, General Worthy, Candriu, Sorana.
2200 Dor de Ducă, Tava, Extra, Harry Boy, Zgomot, Makrele, Răsura.
2220 Taina, Dexter Hanover.

Premiul LORENZACCIO
Record — 15.000 lei

1700 Sultana, Ficare, Redea, Florita, Durdulia, Jeles II, Grozava, Voința, Domnica.
1720 Santuța, Movila, Sonia W., King Worthy, Dolly Worthy, Isabela, Birlic, Sorvaneț, Amy Scotland.
1740 Ghimp, Rota, Cupidon, Viziru, Centaur, Jarvis, Kamaa, Handicap.
1760 Blondella, Giuditta, Bruma II, Luntraș, Iubita, Tutun, Katy Caid, Valenția, Pock, Hercegno, Nation, Brebenea Havana.
1780 Sam Worthy, Jos. Margot, Kanada.
1800 Belșug, Citronat Gordon.
1820 Szeged, Petruș.

Alergările de trap

Băneasa Trap; Ziua 24-a, Sâmbătă 25 Noembrie

— PROGRAM DEFINITIV —

Premiul RAMFIS
Condiție (1/10) — 18.000 lei

2120 Inel, Sultana.
2140 King Worthy
2180 Nation, Mura.
2200 Luntraș.
2240 Havana.
2260 Gruia.

Premiul CAVARADOSS
Condiție — 13.000 lei

2160 Nutza Worthy.
2180 Eggy.
2200 Flying Pinkerton, Catinca, Amy Scotland, Handicap.
2220 Kamaa, Poenița.
2240 Brebenea.
2260 Bruma II.
2300 Sam Worthy.

Premiul PICADOR
Condiție (1/2) — 13.000 lei

1780 Candriu, Dâmb, Fudul.
1800 Harry Boy.
1820 Peter Gordon.
1840 General Worthy, Mohor, Aluniș, Florita.
1860 Geisha, Zenit, Cartușel.

Premiul BUDEȘTI
Handicap — 13.000 lei

1700 Suveran, Ikar, Peggy Worthy, Ulm, Desiș, Talisman, Domnia, Kirasa, Cluleandra, Ruslan, Năluca.
1720 Iarba, Musculița.
1740 Prinț Worthy, Lilia.
1760 Speranța, Furor, Crălasa, Dudu Gordon, Rozina, Peter Volo.
1780 Elișor, Columbus, Cina.
1820 Clifford Hanover.

Premiul HUNEDOARA
Handicap — 18.000 lei

1700 Isabela, Brad, Dolly W., Sonia Worthy, Kamaa, Handicap, Catinca.
1720 King Worthy, Kitty Clair, Poenița, Centaur, Mura, Ghimp, Vuet.
1740 Blondella, Luntraș, Valenția, Viziru, Theodora, Talaz
1760 Kanada, Katy Caid, Prokator, Trixie, Ben Hur.
1780 Antrag, Josedale Margot.
1800 Citronat Gordon.
1820 Gondclat II.

Premiul BABADAG
Handicap — 15.000 lei

2100 Ialpug.
2120 Primăvara, Călin.
2140 Puica, Sorana, Hispano, Diadia Lui.
2160 Tava, Dor de Ducă, Elena, Ostaș, Bandit II.
2180 Lugoj, Pinkerton, Peter W., Durdulia, Makrele.
2200 Busuioc, Tufănica, Geisha, Oborean.
2220 Gangster

Premiul SALONIC
Condiție (1/1) — 13.000 lei

1700 Zanoza, Ulm, Suveran, Șoimu, Victoria, Fusta II, Uraca, Năluca.
1720 Talisman, Lăutar.
1740 Luța, Iarba.
1760 Pușa.
1780 Tara, Speranța.
1800 Prinț Worthy.
1820 Rozina.
1840 Bistricioara.
1860 Ialpug.

Premiul SARICA
Performanță — 13.000 lei

1720 Peter Volo, Cina, Giovinezza II.
1740 General Worthy, Paj Axtell Clifford Hanover.
1760 Peter Gordon, Sultan II, Tais, Don.
1780 Hollo, Makrele, Spic, Floare
1800 Draga Mea, Sorvaneț, Voința, Amy Scotland, Santuța.
1820 Cartușel, Taina.

INFORMAȚII

● **Azi se fac la secretariatul Societății Hipice Române de Trap, retragerile pentru cursele de trap care vor avea loc Duminică, 26 Noembrie.**

● SE REAMINTEȘTE crescătorilor de cai trăpași că termenul pentru declararea mânjilor născuți în anul acesta în vederea înscrierii lor în Stud-Book expiră la 31 Decembrie 1939, după care nu se va mai da nici o prelungire.

Tot până la 31 Decembrie 1939 se mai primesc și declarațiile trăpașilor născuți în anii anteriori, acest termen fiind ultima prelungire ce se mai acordă pentru această categorie de trăpași.

● *Se aduce la cunoștința d-lor proprietari și antrenori că pe timpul iernei până la 1 Martie 1940, între orele 9 și 11 pista este rezervată numai pentru lucrul iute al cailor.*

In tot acest timp, nu au voe pe pistă caii care lucrează încet, sau conduși de băeți de grajd, ori la mână. Inainte sau după aceste ore se poate face orice fel de antrenament.

ciclo-cross

In „Cupa Traian"

„Coaliţia viforistă" este hotărîtă dârz să-l învingă pe Tudose

în „Groapa Dracului", punctul cel mai anevoios al cursei de Duminică

Dacă primul ciclo-cross s'a bucurat de o vreme primăvăratecă, apoi nu tot astfel se anunţă şi proba organizată de Viforul-Dacia. Timpul nefavorabil a determinat pe organizatorii de anul trecut ai „Cupei Traian" să renunţe de a o mai organiza, cupa dându-se în primăvară.

Totuşi, cum vremea-i foarte capricioasă, este posibil ca ea să se schimbe

Dar, chiar dacă zăpada se va menţine, ar fi un nou punct de atracţie, pentru publicul spectator, şi o nouă piatră de încercare pentru alergători.

Terenul astfel ales va feri pe alergători de veşnicul noroiu, sau traversarea prin apă, lucru care n'ar tenta pe mulţi.

SE AŞTEAPTA UN NUMAR RECORD DE INSCRIŞI

Dat fiind configuraţia traseului, dar mai ales că se vor atribui premii pe categorii, noi credem că alergătorii cari în „Cupa Universul" s'au mulţumit să urmărească concurenţii pe bicicletă, stânjenind de mai multe ori mersul normal al cursei vor concura şi ei.

VA PUTEA FI INVINS TUDOSE?

Tudose pare decis să nu cedeze locul prim în niciun ciclo-cross. Lumea este obicinuită să-l vadă mereu trecând primul linia de sosire. Dar ceilalţi doresc de mult ca şirul de victorii să fie întrerupt.

„Coaliţia" Viforistă, împreună cu cei dela Leonida, sunt decişi ca cel puţin în „Cupa Traian" Costea să fie bine păzit.

Rămâne de văzut dacă ei vor reuşi, mai ales că proba de Duminică se aleargă în formula occidentală: întrebuinţarea sau nu a bicicletei după cum îngăduie terenul, şi cum Costea e compion de fond şi de viteză...

Dar, veşnic este un dar, terenul va fi, cel puţin în condiţiunile de azi, peste 50 la sută parcurs pe jos, astfel că cei ce fug bine pe jos vor putea răsturna toate „combinaţiile".

REGULAMENTUL CUPEI

„Cupa Traian" este atribuită primului sosit. Numele câştigătorului va fi gravat pe cupă de către clubul organizator şi va rămâne în posesia clubului organizator, până la câştigarea ei definitivă — doi ani consecutiv sau trei alternativ.

Concurenţii sunt obligaţi să aibă cel puţin o frână în bună stare, ghidonul buşonat, tricoul clubului şi chiloţi negri. Cei cari nu se vor conforma, nu vor putea participa. Numai în caz de rupere este permisă schimbarea bicicletei.

Schimbătorul este admis. Se poate alerga pe roată fixă sau liberă

Adunarea concurenţilor se va face între ora 9 şi 9,45 în intervalul căruia se va semna foaia de control, şi se vor împărţi numerele. După această oră, nici un alergător nu va putea participa, plecarea dându-se la ora 10.

Important. Concurenţii sunt obligaţi să ocolească punctele oficiale de control—fanion galben-verde — acei care nu se vor conforma, vor fi eliminaţi din cursă.

PARCURSUL

Plecarea se va da din calea Dudeşti la întretăierea cu şos. Mihai Bravu. Se merge pe calea Dudeşti până în dreptul făbricei *Flax*, la stânga (control No. 1) peste câmp prin groapa făbricei Flax (control No. 2) pe drumul de carieră peste mal pe lângă fab. *Reconstrucţii* prin apropierea lacului (control No. 3) tot peste câmp drept înainte până la *portiţă* (control No. 4) pe strada Viişoarei pe şos. Vergului (control No. 5), la stânga peste câmp până la şos. Mihai Bravu în dreptul fabricei Meinl, pe şos. Mihai Bravu, până în dreptul străzii Dristorului, unde va fi sosirea.

Acest parcurs va fi efectuat de două ori.

PREMIILE

Primului sosit: Cupa Traian şi 300 lei
II-lea sosit 200 lei
III „ 100 „
IV „ 100 „

CAT. II-a
1. 100 lei
2. 100 „
3. 100 „

CAT. III-a
1. 100 lei
2. 100 „
3. 100 „

CAT INCEPATORI
1. 100 lei
2. 50 „
3. 50 „

Domnul Jugaru oferă o cravată care se va trage la sorţi între cei clasaţi.

Deasemenea oferă câte un premiu alergătorilor, d-nii C-tin Cimpoeru şi Gh. Dina.

Inscrierile se primesc până Vineri, 24 Noembrie, ora 18 împreună cu taxa de 10 lei, la d. Mişu Carlaont din str. Braziliei—Fab. Drăghiceanu nr 15, cât şi la d. Traian Savu din cal. Dudeşti nr. 209 (fundătură).

AZI SE FACE RECUNOAŞTEREA

Pentru o mai bună edificare asupra terenului alergătorii sunt rugaţi să vină, azi la ora 3½, la atelierul Traian, din calea Dudeşti nr. 209, de unde vor pleca împreună cu donatorul cupei, pe traseu.

ciclism

Datorită unei iniţiative a „F. R. C."-ului

Cicliştii îşi vor putea continua activitatea şi în timpul iernii

pedalând în... cameră graţie unui aparat special numit „home-trainer"

Cicliştii vor putea, în sfârşit, să continue a pedala şi în timpul iernii.

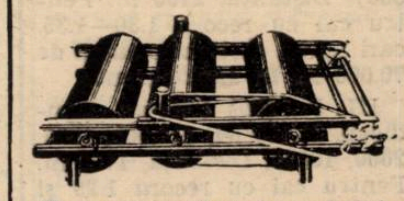

„Home-trainer"-ul împachetat. Ocupă loc puţin şi poate fi uşor transportat ca o... valiză de excursie.

Şi anume băeţii vor putea pedala, pe orice vreme, fără să le pese de ceva, pentrucă vor pedala în... casă.

Curios, nu?

Graţie acestui aparat, „home-trainer", — expresia este englezească şi înseamnă, „training" în casă, goana în cameră. Cicliştii pot continua exerciţiile de pedalare.

Până acum un an, un singur aparat a existat la noi şi acela aparţinea av. Lică Negrescu — ex-campion de viteză, — şi aparatul se află la Brăila.

Anul trecut însă, Gallien, care, se ştie, ne-a vizitat din nou, a lăsat „F. R. C."-ului ca amintire şi un asemenea aparat.

După acest model „F. R. C."-ul a comandat mecanicului oficial, d. Traian Savu, o serie de „home-trainer"-e care vor servi pentru menţinerea formei alergătorilor, în timpul iernei.

De altfel, după o sugestie a d-lui căpitan Aslan, forul de specialitate va organiza şi câteva exhibiţii într'o sală.

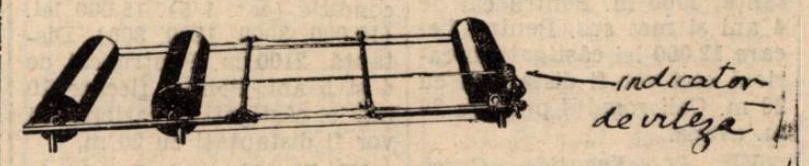

„Home-trainer"-ul gata pentru activitate. Bicicleta se aşează deasupra cu roata din faţă pe cele două rulouri iar roata dinapoi se sprijină pe celălalt rulou.

Şi totuşi foarte obicinuit şi firesc în occident, graţie unor aparate speciale, pentru antrenamentul de cameră.

Aceste aparate se numesc „home-trainer" şi au înfăţişarea pe care o arată clişeele de mai jos.

Astfel de dispute formează deliciul spectatorilor în occident.

Iată, deci, un nou şi valoros pas făcut, în mersul progresiv al ciclismului. —i.—

ping-pong

Campionatele internaţionale ale României vor fi organizate în Ianuarie

Au fost invitaţi doi jucători unguri şi doui jugoslavi

După frumosul succes obţinut de F. R. T. M. prin organizarea primului campionat internaţional de ping-pong al României, la începutul anului în curs, iată o nouă veste îmbucurătoare:

Al doilea campionat internaţional de ping-pong al României, va fi organizat de F. R. T. M. la începutul anului 1940, pe la mijlocul lunei Ianuarie.

Alături de cei mai buni jucători români vor fi invitaţi şi jucători străini.

Vor fi invitaţi doui jucători jugoslavi — probabil cei de anul trecut — Ladislau Hexner şi Max Marinco şi doui jucători unguri.

Anul trecut, când situaţia internaţională nu era cea de azi, au participat şi jucători poloni şi cehoslovaci. Se vor invita poate şi câteva dintre reprezentativele jucătoare maghiare. Vom reveni cu amănunte suplimentare după noua adunare a federaţiei.

— v. băd. —

PALETE...

● NICU NAUMESCU a demisionat dela Aurora şi a optat pentru gruparea Macaby. El se antrenează cu asiduitate în vederea noilor campionate, care se anunţă.

● CAMPIONATELE universitare de ping-pong vor avea loc în curând. După frumosul rezultat obţinut la atletism „universitarele" de ping-pong vor însemna o nouă propagandă pentru acest sport.

● SE PARE că în curând vor avea loc mari campionate străjereşti. Este o bună ocazie pentru propagarea sportului cu paleta în rândurile tineretului.

● DUMINICA va fi zi liberă căci va avea loc în localul U. F. S. R., adunarea generală a Federaţiei române tennis de masă.

● NEGREANU — Vulturul — este numele unui talentat tânăr, care se afirmă pe zi ce trece. Astfel el a figurat la locuri de cinste în toate concursurile de până acum.

Foştii conducători ai grupării Principele Nicolae s'au înscris în gruparea Viforul Dacia

Una dintre cele mai mari grupări cicliste din ţară, „Principele Nicolae" după o activitate de 16 ani lichidase acum un an după o muncă pricepută şi dezinteresată adusă sportului ciclist din ţară.

La apelul comitetului Viforului Dacia, foştii conducători ai vechii grupări „Principele Nicolae" s'au înscris în gruparea galbenă, fiind cooptaţi consilieri pe lângă comitetul central.

Prin înscrierea d-lor Nicolae Dobrescu, Emil Pessi, Nicu Savu şi Corneliu Popovici secţiunea de ciclism a grupării Viforul Dacia condusă de d. Mihail Carlaont va căpăta un nou imbold spre progresul acestui sport.

D. ing. Ion Matak, preşedintele asociaţiunei, le-a urat, într'o şedinţă specială de comitet, bun venit şi i-a asigurat de tot concursul său pentru ridicarea ciclismului ca sport.

Prin noile înscrieri Viforul Dacia va trece printr'o nouă transformare şi speră să ajungă timpurile din anii 1930-1933, când pe Velodromul din şoseaua Ştefan cel Mare nu avea rivali, fiind cea mai bună din ţară.

Pentru un sport minor — la noi — ca ciclismul, întărirea unei grupări sportive pe care să se poată conta în lupta spre progres şi popularizare a acestui sport, nu poate să fie decât de bun augur.

aviaţie

La Cernăuţi s'a ţinut o importantă conferinţă aviatică

Promovarea învăţământului aeronautic

Ieri s'a ţinut la Cernăuţi, sub preşedinţia d-lui deputat Gheorghe Vântu, preşedintele filialei A.R.P.A.-CERNĂUŢI, şi în prezenţa d-lor comandor Ermil Gheorghiu, conducătorul şi animatorul aviaţiei din Moldova şi avocat C. Emandi, directorul general al A.R.P.A., o conferinţă pentru stabilirea programului de viitor al filialei bucovinene A.R.P.A. şi pentru desăvârşirea trecerii şcolii de pilotaj aviatic din Cernăuţi, sub conducerea d-lui c-dor Ermil Gheorghiu.

In conferinţa dela Cernăuţi s'a stabilit şi programul cursurilor teoretice ale şcolii din Cernăuţi în vederile dispoziţiunilor ministerului aerului şi marinei, luându-se totodată şi măsurile necesare bunului mers al şcolii.

Şcoala dela Cernăuţi e menită să formeze piloţi pentru aviaţia ţării constituind, totodată, un centru de întremare a spiritului românesc în EST-NORDUL ţării unde un mănunchiu de patrioţi, în frunte cu rezidentul regal şi fruntaşii ţinutului, acordă sprijin inimos.

In preajma sezonului de ski

Organizarea şcolilor naţionale

pentru începători şi antrenori străini pentru campioni, cluburi şi regiuni noui câştigate pentru ski

Preocuparea de seamă a Federaţiei de Ski, constă în momentul de faţă în a organiza în chipul cel mai complet, şcolile de ski. In acest scop se va organiza un curs pentru unificarea metodei de predare, se va reglementa profesiunea de instructor, se vor organiza şcolile de ski, oferind amatorilor condiţiunile cele mai optime pentru a învăţa skiul cât mai eftin şi cât mai bine, în sfârşit se vor face înlesniri în mijloacele de transport. Pentru skiorii tatentaţi, F.R.S. intenţionează aducerea unor antrenori străini; săriturilor şi coborîtorilor li se vor da o atenţie deosebită. In legătură cu cluburile fruntaşe de ski, se va face apel la unul sau doi antrenori străini, organizându-se în acest scop cursuri speciale în regiunile alpine.

SKIUL CA ELEMENT DE PROPAGANDA

Conducerea F.R.S. este serios preocupată de a oferi amatorilor de ski şi mai ales celor noui câştigaţi pentru acest sport, condiţiunile cele mai perfecte pentru învăţare. Amatorului care va pune pentru prima dată skiul la picioare ca şi campionul care urmează să se specializeze, trebue să găsească mijloacele cele mai complete care să asigure: celui dintâi, învăţarea metodică, iar celorlalţi putinţa să se pătrundă de toată subtilitatea acestui minunat exerciţiu fizic.

PROFESORI TIROLEJI ŞI-AU OFERIT SERVICIILE

F.R.S. a primit oferte interesante din partea unor faimoşi skiori din Tirol, care ar urma să conducă antrenamentul skiorilor perfecţionaţi şi al tinerelor elemente recomandate de Federaţia de Ski. In acest scop, de comun acord cu cluburile fruntaşe din ţară, se va alcătui un program de lucru.

CLUBURI ŞI REGIUNI NOUI

Sportul skiului a făcut noui adepţi în întreaga ţară, cluburi puternice au apărut în diferite colţuri de ţară, contribuind prin aceasta la popularizarea acestui sport, pe care F.R.S. ţine să-l răspândească în toate regiunile muntoase ale ţării.

Cine este Tony Ducia

antrenorul propus Federaţiei Române de Ski

Am scris ieri că Tony Ducia a fost propus de către delegaţia reunită în Bucureşti, cu ocazia matchului Berlin—Bucureşti, de a veni ca antrenor al federaţiei române de ski.

Suntem acum în măsură să venim cu amănunte, asupra acestui excelent antrenor de ski.

Tony Ducia a fost elev al celebrului Schneider şi faima şi-a câştigat-o prin şcoala înaltă de ski care şi-a asimilat-o. In urma acestor fapte, în urma răsunetului succesului lui, Tony Ducia a fost invitat în Franţa ca antrenor al echipei naţionale franceză. Tony Ducia a acceptat şi rezultatele s'au văzut.

Echipa naţională a Franţei şi însuşi skiul francez a câştigat enorm în ce priveşte tehnica, fapt recunoscut dealtfel de toată lumea skiului.

După anexarea Austriei, Tony Ducia a fost chemat în Germania şi pus în demnitatea de şef-instructor al skieurilor germani. Asul revenea în patrie aureolat de succes şi însărcinat cu o funcţie de prim ordin.

Cu ocazia venirei în ţară a d-lui von Tschammer und Osten delegaţia a propus ca antrenor pe Tony Ducia. Rămâne să vedem dacă pretenţiile financiare ale antrenorului german vor putea fi satisfăcute. In orice caz aducerea în ţară a acestuia ar constitui o mare biruinţă pentru skiul românesc care va avea atunci ceeace îi lipseşte azi: tehnica.

Elemente sunt, avem skieuri capabili iar Tony Ducia, nu ne îndoim că va aduce tehnica completându-se astfel calităţile.

RUGBY

ŞTIRI

● SPORTUL STUDENŢESC — secţia de rugby — convoacă la antrenamentul de astăzi Joi 23 Noembrie 1939, pe terenul Velodrom, pe următorii jucători: Părcălăbescu Gh., Lopăţel, Costescu Dan, Beşliu, Cameniţă Radu, Macarovici N., Riegler Corneliu, Teodorescu, Ionescu Ştefan, Popa Sorin, Marian, Iovănescu Dan, Damian Ascanie, Andrieş Ion, Oprescu Gh., Popa Cristea, Georgescu Gh., Ionescu Ştefan, Popovici, Antimiu, Cosmănescu, Parepeanu, etc., precum şi toţi ceilalţi jucători ai categoriilor inferioare.

Prezenţa este absolut obligatorie.

Atletism

Secţiunea de atletism a Venusului a făcut două achiziţii

Secţiunea de atletism a clubului Venus, a început achiziţiile în vederea viitorului sezon.

Printre atleţii cari vor activa sub culorile clubului negru menţionăm pe Ionescu Crum *ex-recordman naţional la săritura în lungime şi* Forgaci, *talentatul aruncător din Banat stabilit în Capitală.*

D. Petre Georgescu a fost cooptat secretar general al asociaţiunii „Viforul Dacia"

In ultima şedinţă de comitet, prezidată de d. inginer Ion Matak, a fost cooptat în calitate de secretar general, d. Petre Georgescu, fost membru marcant în diverse federaţii sportive dela noi, în locul d-lui Theodor Popovici care a trecut în funcţiunea de vice-preşedinte.

Prin cooptarea d-lui Petre Georgescu în comitetul central al asociaţiei, Viforul Dacia câştigă aportul unui om foarte priceput în ale sportului.

Şedinţa Venusului de aseară

La sediul clubului din str. Nicolae Filipescu, atleţii Venusului au ţinut eri o şedinţă în care s'au constituit comitetele de conducere. Din partea conducerii secţiei a luat parte d. Leoveanu, d. Costescu neputând veni. S'au luat următoarele hotăriri:

Conducătorii vor fi: ca preşedinte d. Costescu, ca vicepreşedinte d. Leoveanu. Din comitetul băeţilor fac parte: Şimu, Ludu, Teodosiu, Hidioşanu şi Fălcoianu.

Delegate în comitet pentru secţia feminină: Geta Richter şi Moaţa Chişan.

S'a constituit echipa de volley a atleţilor: fraţii Cunescu, Ludu, Şimu, Drăgănescu, Hidioşanu. Toţi aceştia sunt rugaţi a prezenta astă seară până la ora 8 seara 3 fotografii pentru legitimare.

S'a admis participarea crossiştilor la crossul naţional. Consilier tehnic al secţiei atletice va fi Alex. Mazilu.

Va fi transferaţi pentru Venus atleţii Forgaci şi Ionescu Crum.

VOLLEY-BASKET-BALL

A apărut „Buletinul F. R. B. V." No. 11

Azi a apărut „Buletinul F. R. B. V." nr. 11, care are următorul cuprins: Condiţiile psihologice ale arbitrului; Adunarea generală a grupării „Cărămidarii de jos"; D. Petre Angelescu ales preşedinte de onoare; De ce are Stadiul Român numai echipă de volley-ball femenin; Finalele văzute de Cebedeus; Cronicele finalelor: Radu Vodă-Sportul Studenţesc şi Avântul Sportiv-Macaby; Din Joi în Joi; Va reapare Iureş Club; Dela un coş la altul; Ochiuri de plasă; Comitetul federal a distribuit miniaturile „Cupei Petre Angelescu"; S'a fixat un articol suplimentar la regulamentul de transferări; Proectele societăţii „Tirul"; Jocuri de cuvinte încrucişate; Dela Districtul Bucureşti; S'a înfiinţat o comisie de arbitri a Districtului Bucureşti; Cum se socoteşte valabilă suspendarea unui jucător.

ŞTIRI

● Astăseară are loc şedinţa „Districtului Bucureşti".

In această şedinţă se va proceda la tragerea sorţilor pentru cupele de iarnă.

Grupările cari sunt în restanţă cu plata taxelor, a amenzilor sau altor taxe către F. R. B. V. nu vor putea participa la aceste competiţii.

● Sunt convocaţi pentru ziua de Vineri 24 Noembrie la sala Inainte, la ora 19,30, următorii: Theo Krantz, Anton Manole, Dem. Ben. Cârâc, S. Sădeanu, Gh. Epuran şi M. Poenaru Bordea, în vederea matchului de basket-ball contra echipei Comisiei centrale de arbitri.

CONTRA AFECŢIUNILOR URINARE

Dupăce a făcut subiectul unei remarcabile comunicări la Academia de Medicină, de către Profesorul Lassabatie, Pageol este recunoscut astăzi ca fiind cel mai raţional tratament şi specific al afecţiunilor căilor urinare.

Pe bază de plante aromatice şi răşinoase din ţările calde, Pageol este absolut inofensiv şi convine la toţi. El este recomandat în deosebi la toţi acei cari, trecuţi de vârsta de patruzeci de ani, trebue să se teme de afecţiunile prostatei cu tristele sale consecinţe: ipertrofie, incontinenţă sau retenţie de urină, albuminurie, fosfaturie, etc...

Este un produs Chatelain, marca de încredere, preparat în Laboratoarele de Urodonal, sub direcţiunea ştiinţifică a Profesorului Pouchet, membru al Academiei de Medicină, asistat de 26 medici şi farmacişti. La farmacii şi droguerii.

GRAJDUL

Doctor Pantelimon

cai de rasă, se lichidează Vânzarea Duminică 26 crt. ora 12, la hipodromul Băneasa Trap.

Citiţi zilnic UNIVERSUL-SPORT

Maiorul Raiciu

conduce în „Cupa Dinu Cesianu"

Viitorul concurs, Miercuri 29 Noembrie

Aseară a avut loc, în sala Cercului bucureştean, primul concurs de antrenament de spadă pentru cupa „Dinu Cesianu". S'au prezentat 7 trăgători din următoarele săli:

1) Maior Raiciu D. sala Cercului bucureştean.
2) Fournaraki R., sala Cercului bucureştean.
3) Neculcea Grigore, sala Cercului bucureştean.
4) Lt. Iuscinski, sala Cercului Militar.
5) Efraim R., sala prof. Atanasiu.
6) Havaletz Petre, sala Cercului Metropola.

Juriul a fost format din d-nii: Savu Mihail, căp. Popescu Dumitru, Szabo, Herzeg, Cicu şi Pellegrini.

In urma asalturilor susţinute, s'a obţinut următorul rezultat:

D. Maior Raiciu Dumitru, 6 victorii, 6 tuşe, 10 puncte.
2) Fournaraki R., 5 victorii, 8 tuşe, 8 puncte.
3) Neculcea Gr. 3 victorii, 12 tuşe, 6 puncte.
4) Havaletz P., 3 victorii, 14 tuşe, 5 puncte.
5) Efraim R., 2 victorii, 14 tuşe, 4 puncte.
6) Lt. Iuscinski, 2 victorii, 16 tuşe, 3 puncte.
7) Atanasiu 0 victorii, 18 tuşe, 2 puncte.

Toţi escrimeurii au tras cu multă abilitate şi corectitudine, de cele mai multe ori anunţând singuri tuşele primite, uşurând prin aceasta sarcina juriului, concursul ţinându-se fără aparatul electric.

S'au evidenţiat în special d-nii: maior Raiciu Dumitru, R. Fournaraki şi Gr. Neculcea.

Viitorul concurs de scrimă se va ţine Miercuri 29 Noembrie a. c., ora 19, tot în sala Cercului bucureştean şi va conta pentru cupa de floretă Dinu Cesianu.

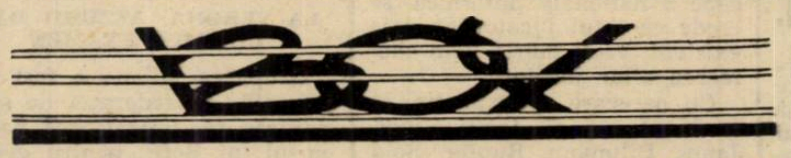

Duminică seara o reuniune Mixtă în strada Claudiului

Pe program matchul Constantin David - Gheorghe Cojocaru. Mielu Doculescu în exhibiţie

Duminică seara, începând dela ora 21, sala din str. Claudiului nr. 16 va fi teatrul unei noui reuniuni organizate de harnicele grupări „Mielu Doculescu" şi „Jean Constantinescu".

De data aceasta organizatorii au pus în picioare o reuniune mixtă în cadrul căreia reputatul internaţional Constantin David va fi opus, într'un match de 5 reprize a 2 minute, lui Gheorghe Cojocaru, revelaţia ultimelor partide de selecţie. Va fi un minunat prilej de verificare a forţelor acestui talentat elev al maestrului Cristache Negoiţă, care a arătat, prin performanţele făcute, că poate fi trecut printre fruntaşii categoriei uşoare. De asemenea reapariţia lui Constantin David va fi urmărită cu mult interes de către amatorii nobilei arte, dat fiind simpatiile de cari se bucură acest pugilist de mare clasă europeană.

Şase partide amatoare şi o exhibiţie pe care popularul maestru Mielu Doculescu o va face în compania lui Marin Dobrescu completează programul care în întregime se prezintă astfel:

Radu Roşianu (M. D.)-Emil Polocoşer (J. C.).

Gheorghe Florea (M. D.)-Dumitru Teodor (J. C.).

Constantin Păunescu (M. D.)-Mircea Măgureanu (J. C.).

Niculae Stoiculescu (M. D.)-Leon Polocoşer (J. C.).

Safta Păun (M. D.)-Andrei Ionescu (J. C.).

Vasile Constantinescu-Martac (M. D.)-Niculae Stănescu (J. C.).

MATCH MIXT

Constantin David-Gheorghe Cojocaru.

5 reprize a 2 minute.

MATCH EXHIBIŢIE

Mielu Doculescu-Marin Dobrescu.

„Cupa Europei Centrale“
Participă Italia? Dar Boemia-Moravia?
Nesiguranța persistă
In orice caz, Italia va participa la conferința dela Budapesta
Presa italiană nu s'a ocupat și nici nu se ocupă de această problemă

Suntem informați că, profitând de prezența pontifilor sportului german în Capitală, oficialii români au avut convorbiri în legătură cu eventuala participare a Boemia-Moraviei în Cupa Europei Centrale.

Li s'a răspuns însă, că — pentru moment — nu se poate face nici o precizare și că mai târziu li se va trimite un răspuns definitiv.

PARTICIPA SAU NU ITALIA?

Pe de altă parte, nu se știe încă nimic oficial de atitudinea federației italiene. FRFA a aprimit o scrisoare dela Budapesta, în legătură cu Italia, dar ce anume conține această scrisoare, nu ni s'a comunicat.

Se pare că demersul Ungariei a determinat un răspuns nu tocmai mulțumitor din partea Italiei.

Dealtfel, este semnificativ faptul că presa italiană de specialitate n'a scris un cuvânt de conferința dela Belgrad, de propunerea făcută de Ungaria.

SIGUR, ITALIA VA PARTICIPA LA CONFERINȚA DE LA BUDAPESTA

In legătură cu Italia, ziarul budapestan „Nemzeti Sport“ scrie că M. L. Sz. a primit o scrisoare din partea federației italiene, care se scuză că nu a putut participa la conferința dela Belgrad, deoarece a primit prea târziu invitația, dar că va trimite sigur un delegat la conferința din Decembrie dela Budapesta.

Și atât.

In fiecare Sâmbătă dimineață, doi jucători polonezi și câțiva români vor preda străjerilor din Capitală tehnica hockeyului

Dacă anul acesta nu se prea știe dacă vom avea un calendar internațional de hockey în Capitală, este în schimb sigur că hockeyul — grație unor inițiative de care vor vorbi mai jos — va cunoaște o frumoasă răspândire în massa tineretului.

INIȚIATIVA APARȚINE STRĂJII ȚĂRII

Este vorba de o hotărîre a Străjii Țării, care a introdus în programul sporturilor de iarnă și hockeyul pe ghiață. în București și în orașele unde este posibilă practicarea acestui sport.

In București, organizarea hockeyului străjeresc revine Legiunei de străjeri și o va face pe baze metodice :

"In fiecare Sâmbătă între ora 8 și 10,30 dim. străjerilor li se va preda technica hockeyului pe patinoarul Otetelișanu. Instructori vor fi doi polonezi — puși la dispoziție de Telefon Club — și jucătorii români — din cei mai buni — care vor fi liberi în acele ore.

CAMPIONATE INTER-STRĂJERESTI REGIONALE ȘI INTRE CENTRE

In plus, aceeași legiune a străjerilor din București va proceda prin intermediul ligii de Sud de

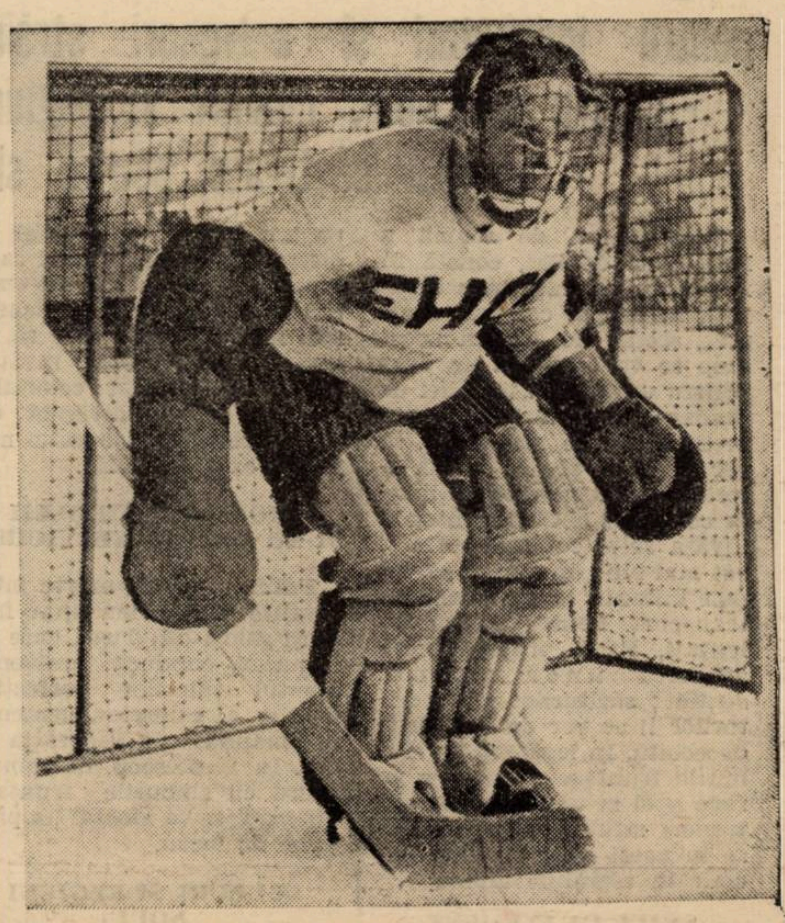

hockey, la organizarea unui campionat străjeresc.

Nu-i exclus ca, mai târziu, să se organizeze și matchuri intercentre, între echipele din București, Cernăuți și Cluj.

Universitatea— având garanția incompletă—nu mai joacă Duminică

Echipa clujeană Universitatea urma să joace Duminică la Cluj un match în cadrul diviziei naționale B cu C. S. Tg. Mureș.

Comisiunea campionatului național a scos matchul din program, deoarece Universitatea nu are garanția completă.

Clujenii urmează să piardă jocul prin forfait, cu 3:0.

Victoria C.F.R. a fost suspendată de C.C.N.

Victoria C. F. R. jucând Duminică în stare de suspendare cu F. C. Brăila, a fost amendată de comisiunea campionatului național cu 500 lei și suspendată până la achitarea datoriilor.

La Berlin și Verona reprezentativele Germaniei și Italiei fac astăzi ultimul antrenament

Federația germană de football a hotărît să cheme la un antrenament la Berlin o serie întreagă de jucători, cari intră în vederile conducătorilor pentru compunerea „unsprezecelui" ce va fi opus Italiei.

Acest curs de pregătire începe azi, 23 Noembrie și va ține până la 25 Noembrie.

Deoarece printre cei chemați nu figurează personalități ca Fritz Szepan și Franz Binder, fără de care nu se poate concepe o națională puternică, se crede că lotul jucătorilor deja existent, va fi mărit, prin chemarea altor jucători.

Cu oarecare aproximație, se crede că vor fi opriți Klodt, Janes, Billmann, Rupfer, Sold și Kitzinger. Afară de aceștia, cari au fost atât de buni în turneul balcanic, vor mai fi convocați la Berlin și Lehner, Hahnemann, Gellesch, Conen, Schön, Pesser și Arlt.

ȘI BOFFI A FOST ANUNȚAT DE PROBABILA SA PLECARE LA BERLIN

La Verona, d. Vittorio Pozzo a inspectat terenul de football. In urma acesteia, a stabilit că azzurii să facă un antrenament astăzi 23 Noembrie, ultimul înainte de plecarea teamului spre Berlin.

LA VERONA, AZZURII DAU ULTIMUL EXAMEN

Gruparea Milano a fost înștiințată de federația de specialitate să pregătească pașaportul lui Boffi, pentru eventualitatea introducerii lui în națională.

Ujpest a învins Kassa cu 2-1 (0-1) și a câștigat cel mai dur match al campionatului

— *Serviciul nostru special* —

Kassa, 22. — Astăzi a avut loc rejucarea matchului Ujpest și Kassa. De data aceasta, victoria a revenit echipei pestane, cu scorul de 2—1, deși în prima repriză era condusă cu 1—0 Echipele au jucat în fața a 3.000 de spectatori.

Jocul este început de pestani, cari conduc atac după atac, punând deseori în pericol poarta apărată de Jeles. Totuși, învinșii sunt cei ce marchează primul punct, prin Vitéz, după o centrare a lui Jurenko, în minutul 41.

In repriza a doua, jocul devine mai echilibrat, și deabia atunci Ujpest egalează prin Kocsis în min. 60

După 2 minute, Adam mai marchează un goal, care nu este acordat, pe motiv de offside.

Golul victorios este marcat dintr'o lovitură de colț, bătută de Adam. Portarul a fost împins în poartă, deși prinsese mingea.

CLASAMENTUL DUPA MATCHUL DE IERI

1.	Kispert	9	6-2-1	31-13	14
2	Ferencváros	9	7-0-2	34-16	14
3.	Ujpest	9	6-2-1	28-15	14
4.	Szeged	9	6-1-2	21-16	13
5.	Törekvés	9	5-2-2	19-15	12
6	Hungária	9	4-3-2	27-17	11
7.	Haladas	9	4-0-5	19-19	8
8.	Elektromos	9	3-2-4	15-21	8
9.	Bocskai	9	4-0-5	14-26	8
10	Gamma	9	2-2-5	13-18	6
11	Taxc	9	2-1-6	15 27	5
12	Kassa	9	2-1-6	9-23	5
13	Nemzeti	9	2-0-7	15-24	4
14	Szolnok	9	2-0-7	12-21	4

Avalanșe de oferte de antrenori...
Un antrenor german de hand-ball propus forului român de federația internațională

In vederea activității de sală care se va începe foarte curând, Federația de hand-ball a primit dela Federația Internațională de Hand-Ball, o adresă prin care i se recomandă ca antrenor federal pe germanul Shelentz.

Fiind călduros recomandat, ca specialist în „hand-ballul de hală" și cum pretențiunile materiale ar fi relativ reduse, ar fi foarte posibil ca această ofertă să fie acceptată. Insă, angajarea acestui antrenor de către forul condus de d. Dan Simicnescu-Râmniceanu, este condiționată de felul cum va soluționa Primăria Municipiului București, cererea Federației de hand-ball privitoare la cedarea sălilor expoziției „Muncă și voe bună".

In caz afirmativ, se va putea începe cât mai curând amenajarea acestor săli și concomitent va fi angajat și d. Shelentz.

Federația de hand-ball va pune la dispoziția tuturor în mod gratuit atât antrenorul, cât și sălile, pentru antrenament, contribuind astfel, la educarea masselor străjerești cum și la propagarea acestui sport; în acest scop se vor organiza și matchuri de propagandă, la care vor fi aduse echipele cari s'au relevat în provincie.

In consecință, prin acordarea acestor săli, se va aduce un real folos sportivilor, cari vor avea prilejul să practice, în timpul iernii, un sport complect și de mare folos pentru desvoltarea fizică.

Cererea de amânare a jocului Muncitorul-D. V. A., introdusă de prima grupare, a fost respinsă

Gruparea Muncitorul din Cernăuți a cerut comisiunii campionatului național să-i amâne matchul pe care urmează să-l dispute Duminică pe teren propriu cu D. V. A. din Galați.

Comisiunea a respins cererea ca fără motive întemeiate și a anunțat telegrafic pe Muncitorul.

O nouă amânare
Recursul Gloriei C.F.R. va fi judecat Luni seară

Deoarece Comisia Superioară de Apel nu a redactat încă decizia în cazul Gloria C. F. R.—Mureșul, judecarea recursului grupării Gloria C. F. R. a fost amânată pentru ședința de Luni 27 crt. a Biroului Federal F. R. F. A.

Comisia de apel trebue să redacteze până atunci decizia.

Editura Societății Anonime „Universul", București, Str. Brezoianu No. 23—25 — România

Taxa poştală plătită în numerar conform aprobării dir. generale p. t. t. nr. 24.464/939

2 LEI

UNIVERSUL

8 PAGINI

325-1939

Redacţia şi Administraţia: Palatul „UNIVERSUL", str. Brezolanu 23—25. Telefon: Centrala: 3.30.10; Redacţia 4.21.81. Redactor responsabil EUGEN DUMITRESCU

Proprietar: „Universul", S. A. Adm.-delegat: STELIAN POPESCU Inscris sub No. 167, Trib. Ilfov

Nr. 325. — Anul II BUCUREŞTI.—Sâmbătă 25 Noembrie 1939

ABONAMENTE: Pentru grupări sportive 1000 lei anual

1 an LEI 500 6 luni LEI 270 3 luni LEI 150

BIBLIOTECA ... ASOCIAŢIA ... BIIU

LUVARIS este numele unui jucător grec care vine la Bucureşti şi va juca la RAPID!

Athena, 23. — După Humis, un alt jucător grec va pleca în România.

Jucătorul Luvaris, dela gruparea „Thiseus" din Pireu, unde activează ca portar, post în care s'a dovedit a fi un element excelent, a anunţat că se va stabili în România, mai precis la Bucureşti, unde va opta pentru gruparea lui Baratky, F. C. Rapid.

Luvaris, fnucţionar la o societate petroliferă românească, a cerut să fie permutat la centrala din Bucureşti. Cererea lui a fost soluţionată favorabil, astfel că în curând se va îndrepta spre Bucureşti, spre F. C. Rapid.

*

N. R. — Numai că Rapid nu-l va putea utiliza în campionat, unde nu are voe să joace decât un singur jucător străin.

Radio-Praga: ECHIPA SLOVACIEI LA BUCUREŞTI !!

Postul de radio Praga a anunţat aseară o ştire care ne interesează îndeaproape, fiind în legătură cu viitoarea activitate a footballului românesc.

Anume, Radio-Praga a anunţat că selecţionata Slovaciei va juca în viitorul sezon la Bucureşti, urmând ca revanşa să aibe loc la Bratislava!

V. Şerbănescu şi Cionoiu chemaţi să boxeze la Belgrad, la 2 Decembrie!

Românii au acceptat, dar aşteaptă să li se comunice bursele

Intr'unul din numerele trecute am anunţat că Tikan Pavlovici, campionul Jugoslaviei la grea, s'a sinucis, astfel că gala dela 2 Decembrie — când Pavlovici urma să boxeze cu Jaksici — a rămas fără match vedetă.

VASILE ŞERBANESCU

Organizatorii belgrădeni însă, ţin ca gala să aibă loc la 2 Decembrie, dar — de data aceasta — cu un program internaţional. Dovadă este intervenţia făcută pe lângă F. R. Box.

„VREM DOI BOXEURI ROMÂNI"

Intr'adevăr, în cursul zilei de eri, d. Z. Tomici — reprezentând pe organizatorii din Belgrad — a solicitat F. R. Boxului doi boxeuri români pentru această gală, şi anume un „greu" şi un „semi-mijlociu".

IATA-I: SERBANESCU ŞI CIONOIU

F. R. Box a propus imediat pe Vasile Şerbănescu şi Cionoiu, cei doi campioni români, la categoriile preferate de jugoslavi.

Mai ales că şi boxeurii s'au declarat gata să accepte matchurile dela Belgrad.

D. Tomici a comunicat la Belgrad rezultatul demersului său, subliniind faptul că cei doi boxeuri sunt campioni ai României şi a cerut ca astăzi să-i anunţe condiţiunile materiale.

Astfel că abia după convorbirea telefonică ce va avea loc astăzi se va şti dacă cei doi boxeuri români vor pleca la Belgrad.

Un amănunt: Şerbănescu urmează să boxeze cu Jaksici, iar Cionoiu cu un adversar ce-i va fi desemnat ulterior.

„Bukarest gevann verdient..."

„BUCUREŞTI A CAŞTIGAT PE MERIT",

iată titlul unei elogioase cronici apărută în oficiosul „Voelkischer Beobachter"

„Trebue remarcat stilul ireproşabil al echipei române"

Spre deosebire de noi, reprezentanţii presei germane sunt entuziasmaţi de jocul echipei bucureştene. Intr'adevăr, din cele câteva aprecieri de mai jos se poate vedea impresia, pe care a făcut-o selecţionata Capitalei asupra ziariştilor germani.

*

„Indată după începerea jocului, se remarcă superioritatea tehnică şi condiţia fizică mai bună a bucureştenilor".

*

„După câteva minute de încercare, bucureştenii s'au instalat în jumătatea de teren a berlinezilor, pe care nu au mai părăsit-o până la pauză. Repriza primă a fost cel mai greu examen pentru apărarea germană".

*

„In primele clipe, s'a produs primul corner la poarta berlinezilor, făcut la un atac al lui Sipoş, o extremă cu o viteză ne mai întâlnită. Riposta berlinezilor a fost slabă".

*

„Numai apărării noastre trebue să mulţumim că cele de al doilea, al treilea, al patrulea, al cincilea, al şaselea corner, unul după altul, au rămas fără rezultat".

*

„Şi în repriza a doua se face remarcat acelaş năvalnic Sipoş, care în min. 17 marchează singurul goal al partidei".

*

„Trebue în deosebi remarcat stilul de joc ireproşabil al echipei române".

SIPOŞ A FOST INTR'ADEVAR EXTRAORDINAR

In ediţia pentru Viena „Völkischer Beobachter" are deasemenea cuvinte frumoase despre matchul de la Bucureşti şi echipa română.

*

„Chiar dela început s'a arătat că superioritatea technică şi condiţia fizică erau de partea bucureştenilor, cari n'au putut fi respinşi din jumătatea de teren berlineză tot timpul primei reprize".

*

„Berlinezii au început repriza a doua prin atacuri neîntrerupte la poarta bucureştenilor. Jocul a fost început mai deschis decât fusese în prima parte a lui. Apoi bucureştenii domină iar. Atacurile la poarta berlinezilor se succed neîncetat pe partea dreaptă, şi într'adevăr „extraordinarul Sipoş" a marcat în minutul 17".

*

„Raport de cornere 13:2 pentru Bucureşti".

Schalke 04 a fost învins în cupa von Tschammer

Victoria Stolp — Blauweiss, Berlin 1—3 (1—2).

Berliner S.V. — S.V. Klettendorf 6—1 (3—0).

Tennis Borussia — Konkordia Planen 4—1 (1—1).

Vorwents Gleiwitz — Hertha B.S.C. 5—2 (3—1).

Borussia Neukirshen — B. C. Hartha 1—2, (1—1), (1—1).

Duzdner S. C. — Neumayer Nürnberg 1—2 (0—0).

Sportfreunde Leipzig — Göttingen 3—1 (1—).

Osnabruck — Schalke 0 4 3—2 (1—2).

Câteva momente, o victorie

Un veteran învinge un tânăr. Un „piston" cu dreapta, altul cu stânga şi Apostoli e „groggy". Urmează un swing al lui Garcia, un aşa numit „Bolo-punch" şi... s'a terminat: Garcia e campion mondial la „mijlocie".

S'au luat la trântă? Nu. Joacă rugby... şi un jucător n'a găsit alt mijloc să deposedeze adversarul de balon decât cel din fotografie.

Football Football Football Football Football Football Football

Cu cine mai au de jucat în Divizia Națională A și B

Situația actuală a clasamentelor

Divizia Națională A mai programează în acest an două etape. In secunda, care virtual s'a terminat, au mai rămas de jucat două restanțe.

In prima divizie mai au de jucat în turul campionatului 1939—1940 :

VENUS cu: Ripensia și Sportul Studențesc.

F .C. RAPID cu: C. A. M. T. și Juventus.

C. A. M. T. cu: F. C. Rapid și Ripensia.

RIPENSIA cu: Venus și C. A. M. T.

SPORTUL STUD. cu: A. M. E. F. A. și Venus.

F. C. CARPAȚI cu: Juventus și Gloria C. F. R.

A.M.E.FA. cu: Sportul Studențesc și Victoria

U. D. R. cu: Victoria și Unirea Tricolor.

UNIREA TRIC. cu: Gloria C. F. R. și U. D. R.

GLORIA C. F. R. cu: Unirea Tricolor și F C. Carpați.

VICTORIA cu: U. D. R. și A. M. E. F. A.

JUVENTUS cu: F. C. Carpați și F. C. Rapid.

ȘI ACUM CLASAMENTUL

Venus	9	6	1	2	26: 8	=13	(5)
F.C. Rapid	9	5	2	2	25:13	=12	(6)
C.A.M.T.	9	5	2	2	17:15	=12	(6)
Ripensia	9	4	2	3	16:14	=10	(8)
Sp. Stud.	9	2	5	2	20:16	= 9	(9)
F.C.Carpați	9	4	1	4	11:12	= 9	(9)
A.M.E F.A.	9	4	0	5	12:13	= 8	(10)
U. D. R.	9	2	4	3	10:14	= 8	(10)
Unirea Tr.	9	3	2	4	9:16	= 8	(10)
Gl. C.F.R.	9	3	1	5	10:25	= 7	(11)
Victoria	9	2	2	5	7:10	= 6	(12)
Juventus	9	1	4	4	10:17	= 6	(12)

Cifrele din paranteză arată punctele pierdute.

DIVIZIA NAȚIONALA B

...s'a terminat propriu zis, rămânând de jucat restanțele sau rejucările.

SERIA I-a

In această serie mai este de jucat un singur match la Cernăuți :

Dragoș Vodă — F. C. Brăila.

S'a mai jucat odată, adică de două ori și iată cum: la matchul pe care-l avea de susținut la Cernăuți, F. C. Brăila a întârziat cu câteva minute și la sosirea lor pe teren au găsit pe foaia de arbitraj: „forfait F. C. Brăila"! Tot a jucat, însă amical și.. Dragoș Vodă a învins cu 7—3. Brăilenii au motivat însă întârzierea și C. C. N.-ul le-a admis rejucarea matchului oficial. Invingătorul acestei partide avansează cu un loc în clasament; F. C. Brăila la locul 2 sau Dragoș Vodă la locul 8?

F.C. Ploești	9	8	1	0	46: 5	=17	(1)
A.S. C-ța	9	6	0	3	35:24	=12	(6)
C. A O.	9	6	0	3	31:28	=12	(6)
F.C. Cr-va	9	5	2	2	21:12	=12	(6)
F.C. Brăila	8	5	1	2	16:14	=11	(5)
C.S.Tg.M.	9	5	0	4	32:21	=10	(8)
Astra	9	2	3	4	17:24	= 7	(11)
Dr.-Vodă	8	2	0	6	12:18	= 4	(12)
F.C. Nistru	9	0	1	8	6:35	= 1	(17)
Vict. C.F.R.	9	0	0	9	3:44	= 0	(18)

SERIA II-a

Teatrul ultimului match din seria aceasta este Mediașul, unde Sparta primește Duminică pe Chinezul din Timișoara. Acum două săptămâni, acest match a fost întrerupt din cauza ploii. La întrerupere, Chinezul conducea cu 1—0, însă a pierdut acest avantaj deoarece s'a grăbit să plece acasă și... nu s'a întors a doua zi să continue jocul.

Ia s'a dat mai întâi joc pierdut, însă s'a revenit asupra acestei decizii prin „rejucare".

Ca și în seria precedentă, cine învinge se ridică cu un loc în clasament.

Mica	9	8	0	1	25: 6	=16	(2)
Electrica	9	7	0	2	18:12	=14	(4)
Chinezul	8	6	0	2	23:15	=12	(4)
Vulturii	9	4	1	4	13:14	= 9	(9)
Minerul	9	4	1	4	12:13	= 9	(9)
Jiul	9	3	2	4	13:10	= 8	(10)
Gloria	9	3	2	4	23:20	= 8	(10)
C.F.R. (Sim.)	9	2	2	5	5:12	= 6	(12)
Sparta	8	1	2	5	9:24	= 4	(12)
C.F.R. (T.S.)	9	1	0	8	8:25	= 2	(16)

SERIA III-a

In această serie lucrurile au mers mai prost ca în celelalte și la un moment dat, prin excluderea echipei Barkohba care nu-i convenea să se deplaseze, ci să forfaiteze, rămăseseră în luptă nouă echipei. După ce s'au consumat vreo patru etape, a fost promovată S.S.M.R.-ul, care a început dela „început" deoarece rezultatele obținute de predecesorul ei au fost anulate și... pe drept cuvânt că prea erau slabe.

Mai au de jucat:

OLTUL cu S.S.M.R.

UNIVERSITATEA cu Monopol

INDUSTRIA SARMEI cu Olympia CFR și S.S.M.R.

CIMENTUL cu Stăruința.

OLYMPIA CFR cu Industria Sârmei, Stăruință și S.S.M.R.

MONOPOL cu Universitatea.

S.S.M.R. cu Oltul, Industria Sârmei și Olympia CFR.

STARUINTA cu Cimentul și Olympia CFR.

Și acum clasamentul, în a cărui componență, Crișana n'a pierdut niciun punct.

Crișana	9	9	0	0	33: 4	=18	(0)
Universitatea	8	6	0	2	24:13	=12	(4)
Ind. Sârmei	7	5	0	2	13: 7	=10	(4)
Oltul	8	4	2	2	19:10	=10	(6)
Cimentul	8	4	0	4	17:15	= 8	(8)
S.S.M.R.	6	3	0	3	14: 9	= 6	(6)
Monopol	8	2	1	5	8:17	= 5	(11)
Stăruința	7	1	2	4	10:18	= 4	(10)
Olympia CFR	6	1	1	4	6:16	= 3	(9)
Victoria	9	0	0	9	5:40	= 0	(18)

După cum fruntașa s'a dovedit invincibilă în seria sa, tot așa și... codașa, însă în linie diametral opusă. Nu desnădăjduește și așteaptă returul cu încredere și poate mai cu șansă.

SERIA IV-a

Trei jocuri se vor consuma Duminică și clasamentul va căpăta fizionomia fixă până la primăvară, când la înflorirea liliacului, încep ostilitățile la football ca și la celelalte sporturi.

Au mai rămas de jucat:

Turda-Traian

Muncitorul- D. V. A.

Macaby (Chiș.)-C. S. Doc.

Aceste jocuri sunt importante din punctul de vedere al luptei care va avea loc pentru îndepărtarea lanternei roșii, care le amenință aproape pe toate, afară de D. V. A.

Franco-Rom.	9	8	1	0	39:12	=17	(1)
Macaby (Buc.)	9	7	0	2	24: 7	=14	(4)
Ferroemail	9	6	1	2	40:11	=13	(5)
Prahova	9	4	1	4	17:23	= 9	(9)
D. V. A.	8	4	1	3	21:19	= 9	(7)
Macaby (Chiș.)	8	2	2	4	12:21	= 6	(10)
C. S. Doc	8	3	0	5	15:35	= 6	(10)
Turda	8	3	0	5	17:13	= 6	(10)
Muncitorul	8	1	1	6	11:30	= 3	(13)
Traian	8	0	1	7	7:32	= 1	(15)

TR. IONESCU

Convocări

● P. T. T. convoacă pentru Duminică 26 c., ora 10 pe terenul Colentina următorii jucători: Slăvescu Vasile, Stănescu I., Dumitrescu D., Moisescu M., Marin Ion, Kemalmagian Ion, Hirsch, Stan Ilie, Fotea Const., Popa Gh., Popescu D., Turlacu, Bădescu.

Cei ce nu se vor prezenta vor fi sancționați.

● F. C. COTROCENI convoacă Vineri 24 Noembrie, ora 7 seara la restaurantul „Gh. Andrian" pentru a li se comunica chestiuni importante în vederea matchului cu Fulgerul următorii jucători: Piola, Bugheanu, Dănuleț, Toma, Ceaușu, Tuchel, Alexandru, Ion, Bebe, David, Constantinescu, Srâncveană, Bijutescu, Smocovici, Rotaru, Teodorescu și Hențea.

Unirea Tricolor se antrenează azi

Echipa va fi formată astă seară

Pentru matchul cu Gloria, Unirea Tricolor a făcut săptămâna aceasta o serie de pregătiri speciale.

Este ultimul match pe care oborenii îl joacă în Capitală și țin să termine turul cu cel puțin 10 puncte.

Lucrul acesta spune totul despre modul cum va lupta Unirea Tricolor pentru a cuceri cele două puncte.

ANTRENAMENTUL DE AZI

Oborenii fac azi un ultim antrenament de condiție fizică.

Și vor face și câteva exerciții de control al balonului dar accentul va cădea pe pregătirea atletică.

Echipa, care va juca Duminică, va fi formată astă seară.

După toate probabilitățile va juca echipa care a terminat la egalitate cu Juventus: Crețeanu, Petrescu, Iliescu, Florea, Anghelache, Boteanu, Johny Dumitrescu, Alecu, Covaci, Cârjan, Mihăilescu.

Sportul Studențesc

va face un ultim antrenament

Conducerea Sportului Studențesc privește cu deosebită atenție matchul de Duminică cu A. M E. F. A. deoarece are o mare importanță.

Frumoasele performanțe obținute de universitari în ultimul timp atât în deplasare cât și pe teren propriu, le-au ameliorat simțitor situația în clasament dar o victorie asupra arădenilor nu le-ar strica.

Pentru a nu capota tocmai acum la sfârșitul campionatului, când o situație mai frumoasă le surâde, studenții se pregătesc cu deosebită atenție.

Astfel ultimul antrenament va avea loc astăzi, la care vor lua parte toți titularii primei echipe.

El va consta din condiție fizică după care va fi utilizat și balonul

După acest antrenament echipa va fi definitiv formată.

JUVENTUS nu are echipă pentru matchul cu F. C. CARPAȚI

Oană, Naciu, Șincu și Vulcănescu sunt indisponibili

Va juca oare Endreffy centru înaintaș?

Juventus are un match foarte greu Duminică. Și nu numai pentrucă joacă la Baia Mare cu F. C. Carpați.

Intr'adevăr, poate cea mai mare dificultate a întâlnirii trebue căutată înăuntrul echipei roș-albastre.

JUVENTUS NU ARE ECHIPA !

La antrenamentul de ieri au lipsit : Oană, Naciu, Șincu și Vulcănescu. Absențele sunt cu atât mai grave cu cât este foarte probabil că ele se vor produce și în matchul de la Baia Mare. Oană, Naciu și Vulcănescu au fost încorporați și sunt la regimentele lor în centrele provinciale respective.

Se speră totuși că Oană va putea să joace.

Șincu este bolnav și este sigur că va lipsi din echipă.

ENDREFFY, CENTRU ATACANT

După toate probabilitățile, centrul liniei de atac va fi încredințat lui Endreffy. Portarul juventist a arătat excepționale însușiri — în special un foarte frumos joc de cap — și după părerea lui Sadowsky, aceasta ar fi o soluție fericită.

O părere autorizată, pentrucă un portar poate aprecia foarte bine aptitudinile unui centru atacant.

S'ar putea întâmpla însă ca soluția aceasta să nu fie adoptată.

La antrenamentul de ieri au participat și Sonny Niculescu și Prassler.

SPECTACOLE

Teatre

OPERA: Walkiria.

NAȚIONAL: Ion al vădanei.

STUDIO: Medalionul.

REGINA MARIA: Foc și pară.

SĂRINDAR: Figurantul.

MUNCĂ ȘI VOE BUNĂ: Nuntă pe datorie.

COMOEDIA: Două palme.

TEATRUL VESEL : Părintele căței lor.

ALHAMBRA: Alhambra 4.12.86.

LIGA CULTURALA: Vagabondul.

ALHAMBRA BABY (Pas. Comoedia): Alhambra Baby.

Cinematografe

ARO: Union Pacific și jurnal O.C.R.

CARLTON: „Cei trei muschetari", jurnal și complectare.

SCALA: Fata bătrână și jurnal Paramount.

TRIANON : Olimpiada sovietică 1939.

A.R.P.A.: Doi camarazi și jurnal.

SELECT: Femeia albă a maharajahului.

PALAS BULEVARD: Valsul nemuritor și Floarea de trotuar.

FEMINA: Drapelul și Linia Siegfried.

REGAL: Adio d-le Chips și jurnal Paramount.

CAPITOL: Tarzan în exil. Jurnal Metro și O. C. R.

FORUM: Cazacii și Jocheul roșu.

ELISÉE: Prezicător fără voe și jurnal.

ROXY : Sergentul Berry, jurnal Metro și O. N. C.

OMNIA: Noaptea amintirilor și Drumul spre frontieră.

RIALTO: Viață furată și Clubul aristocraților.

AIDA: Tentație și Călărețiî veseli cu frații Ritz.

AMERICAN: Farandola și Alo! Hawai.

BIZANTIN: Spaima desertului și Nomazii.

BARCELONA: Manuela și Aventurile detectivului Drumond. Saly, Irene și Mary.

CARMEN: Bosfor și Trades Horn.

COTROCENI: Femei în lanțuri și

DIANA: Valea giganților și Evadatul 320.

DACIA: Tentație și Legiunea diavolului.

DICHIU: Eroul dela Marna și Luna de miere la Paris.

EDISON: Vulturul negru (operă completă) și trupă de reviste.

FRANKLIN: Colivia de aur și Troika.

FLORIDA: Masca iubirii și Desirée și valetul.

GRAND: Tura, zeița junglei și Drumont, detectiv amator.

GLORIA: Farandola și Gangster din New-York.

IZBANDA: Jessée James Brigandul și Prizonierul din Sing-Sing.

ILEANA: Honolulu și Se caută o femee.

LIZEANU: Alexandru Nevski și Bestia umană.

LUCIFER: Viața furată și Booloo, tigrul alb.

LIA: Sânge de cazac și Parada tinereții.

MARCONI: Doamna din Malacca, Intriganta, jurnal Paramont și trupa de reviste și comedii.

MODEL: Echipa de onoare și Leopardul Suzanei.

MIORIȚA: Eu sunt legea și In zori de zi.

MARNA: Nu vreau să mor, Fecioara de azi și trupa de reviste.

MILANO: Nu vreau să mor și Paris Melody.

NISSA: Conflict și Albă ca zăpada și cei 7 pitici.

NERO: Câinele din Barkeville și Etajul cu bucluc.

NONI: Suez și Trei camarazi.

ODEON: Jesse James (Brigandul) și Totul pentru dragoste.

PAX: Gibraltar și Hotelul nebunilor.

PACHE: Dineu la Ritz și Schirley, salvează America.

PARIS: Bengali, Satana în frac și artiști.

REX: Honolulu și Aventuriera.

RAHOVA: Femei în alb și Pumnul de fier.

SPLENDID: Nu vreau să mor și Legiunea diavolului.

TRIUMF (Griviței 335): Frou-Frou și Familia judecătorului Hardy.

TOMIS: Doamna păcătuește și Beția aurului.

UNIREA: Rapsodia diabolică și Prizonierul din Zenda.

UNIC: Sânge de cazac și Parada tinereții.

VOLGA: Ordin de chemare și Aloma.

VOLTA-BUZEȘTI: „Poveste tristă" (film românesc), „In ritm de jazz", „O noapte de cântece și dansuri țigănești" și artiști.

VENUS: Nopți în Alger, Shirley, salvează America și jurnal.

Football Football Football Football Football Football Football Football

SHOOTURI și BARE

● DAT fiind faptul că Bădulescu este indisponibil, echipa Sportul Studențesc, care va juca Duminică cu A.M.E.F.A., va fi următoarea: Ghenea; Duce, Mitan; Tache, Drăgan, Befa; Marinescu, Mihăilescu, Constantinescu-Grecu, Remus, Gică Popescu.

✱

● DERBYUL categoriei I-a, seria A a campionatului districtual se va disputa la 3 Decembrie între Olympia și Monitorul Oficial, actuala și fosta echipă a lui Cireș.

✱

● *D. LVIU IUGA, vice-președinte și director tehnic F.R.F.A., va asista Duminică la Timișoara la matchul Ripensia-Venus.*

✱

● *PORTARUL ANDRASSIK*, recent întors din Franța, a fost legitimat de Hungaria dar va juca doar la primăvară.

✱

● HERBERGER antrenorul federal german, vrea să joace cu următoarea linie de înaintare în contra Italiei:
Lehner, Hahnemann, Binder, Szepan, Pesser.

Grupări suspendate de C. C. N. pentru taxe de joc și situații materiale

Se suspendă următoarele grupări până la depunerea taxelor de joc prevăzute în dreptul fiecărela precum și până la trimiterea situațiilor materiale:

DIN 29 OCTOMBRIE 1939

F. C. Craiova, lei 673

DIN 5 NOEMBRIE 1939

Gloria C.F.R., Galați 1158
C.A.O., Oradea 628
Mureșul, Tg. Mureș 718
Olimpia C.F.R., Satu Mare 323
Universitatea, Cluj 380
Macabi, București 960

DIN 12 NOEMBRIE 1939

Ferroemail Ploești 145

PENTRU SITUAȚII MATERIALE DIN 5 NOEMBRIE 1939

Sportul Studențesc, București.
Vulturii Textila, Lugoj.
Victoria, Carei.
C. S., Tg. Mureș.
Turda, București.
Macabi, Chișinău.

Sportul Studențesc va urma un program de antrenament rațional în tot timpul iernii

Secretul comportării echipei universitare trebue căutat în respectul jucătorilor pentru președintele clubului

„...țin atât de mult la d. colonel Nanu, încât îmi ascultă toate sfaturile...", spune Csillag

In actuala ediție a campionatului național Sportul Studențesc a avut o comportare ciudată.

In mai puțin de trei luni, echipa universitară a ocupat poziții diametral opuse, cari au făcut ca opinia publică sportivă să se intereseze din ce în ce mai mult de această carieră stranie.

Părând iremediabil condamnată la retrogradare, la începutul campionatului, Sportul Studențesc a avut o revenire puternică, pe care cei mai mulți n'au înțeles-o.

Secretul? El trebue căutat în coincidența că revenirea aceasta a început odată cu „înscăunarea" discretă a colonelului Nanu ca președinte al clubului.

Explicația constă în aceea că la Sportul Studențesc se lucrează după un program rațional și pus la punct în cele mai mici amănunte.

SPORTUL STUDENȚESC NU VA HIBERNA !...

Despre acest program — stabilit de comun acord de d. col. Nanu și antrenorul Csillag — am vorbit cu acesta din urmă.

„Cheia succeselor noastre stă în noua viață, care s'a instaurat la Sportul Studențesc, spune Csillag. Acest lucru a fost posibil numai pentrucă în fruntea clubului a venit cel mai complet președinte de grupare, pe care l-am întâlnit în cariera mea, de jucător și antrenor".

L-am întrebat apoi pe Csillag dacă echipa va lua vacanță după terminarea campionatului.

„Da și nu, a răspuns el. Nu vor mai fi matchuri dar jucătorii vor continua să ducă aceeași viață sportivă pentrucă vor fi antrenamente la fel de regulate și intense ca și în timpul campionatului.

Intr'adevăr, am pus la punct un program de antrenament pentru timpul iernii. Vom face gimnastică la A.N.E.F. sau la Y.M.C.A.

Condiția fizică este un factor hotărîtor în lupta campionatului".

PROECTE PENTRU PRIMAVARA...

Omul prudent cumpără iarna car și vara sanie.

Csillag a făcut — după recomandațiile domnului colonel Nanu — un al doilea program pentru primăvară.

In centrul acestor preocupări sunt echipa de juniori și pepiniera Sportului Studențesc: F. C. National.

Pentrucă noul president a adus un principiu, care va fi respectat tot timpul cât d. colonel Nanu va conduce secția de football.

Nu va fi cumpărat niciun jucător străin, echipa alimentându-se cu juniori formați în cadrul clubului.

PREGATIRI SPECIALE PENTRU ECHIPA PRIMA

Iată însă o informație, care va stârni curiozitatea tuturor suporterilor și adversarilor echipei universitare.

„Voi pregăti echipa primă în așa fel, încât nu o va mai recunoaște nimeni.

Cum va fi pregătită și cum va juca este deocamdată o chestiune secretă. Amănuntele sunt toate definitiv stabilite și... dar nu pot să le fac cunoscute. Decât atât: vom juca astfel ca să nu putem pierde.

Vom munci mult dar munca aceasta va fi ușoară, pentrucă în clubul nostru există o atmosferă, pe care nu o poți afla în altă parte.

Jucătorii țin atât de mult la președintele lor încât îi respectă cu cea mai mare strictețe toate recomandațiile.

Il iubesc atât de mult încât ascultă și sfaturile mele technice, încheie Csillag. Acesta este secretul nostru".

. . . . . .

Un secret admirabil, de sigur. Iată un lucru semnificativ. Rezultatele Sportului Studențesc — înfrângerile penibile dela începutul campionatului ca și strălucitele performanțe ulterioare — sunt rezultate normale.

Pentru jucătorii selecționatei București

Toți jucătorii care au fost convocați la 13 Noembrie c., pentru a forma lotul echipei București, trebue să treacă până la data de 27 Noembrie c., pe la F.R.F.A. biroul selecționeurului unic pentru a li se face noui comunicări.

Modificări de arbitri

Comisia centrală de arbitri a făcut următoarele modificări în delegările pentru Duminică:

Unirea Tr. — Gloria C.F.R., arb. Bruckner.
Carpați — Juventus, arb. Mureșan.
Sparta Chinezul, arb. Tănase Viorel.
Stăruința — Cimentul arb. Höhn.
S.S.M.R. — Oltul arb. Ict. Beldeanu.
Turda — Traian arb. Almășan.

Allo! Allo! Aici străinătatea

● *KACIAN, cunoscutul jucător jugoslav care a jucat la București cu H.A.S.K. și apoi a trecut la Haiduc, a fost descalificat pe viață de federația jugoslavă, pentru că a knock-out-at un arbitru.*

✱

● *SE PARE că totuși echipele rusești, Spartak și Dynamo, vor juca la Sofia, respectiv cu selecționata Sofiei și a Bulgariei.*

✱

● *STABILE a demisionat din postul de antrenor al echipei Huracan. Decizia este motivată mai ales de un desacord cu conducerea clubului asupra antrenamentelor. Conducerea a găsit prea obositoare pentru jucători cinci antrenamente pe săptămână.*

✱

● *UN arbitru englez, în timp de război, primește o guinee (cca. 1.000 lei) pentru a arbitra un match și un arbitru de tușe jumătate din această sumă. Și așa însă, arbitrii nu-și pot acoperi cheltuelile de deplasare.*

✱

● *INTRODUCEREA profesionismului în Paraguay este iminentă. Inițiativa profesionalizării footballului aparține celor două mari grupări din Assomption: Cerro Parteno și Olympia.*

✱

● *IN Scoția, după trei etape în campionatele regionale conduc în clasamente: Rangers (grupa de vest) și Dunfermline (grupa de est).*

✱

● *IN clasamentul goalgetterilor italieni conduce Guarnieri cu 8 goaluri, urmat de Boffi, Conti, Puricelli (6), Gabardo, Menti II, Neri (5) etc.*

✱

● *O. C. CHARLEROI, Liersche S. K., La Gantrise și Alost conduc în această ordine în clasamentul campionatului Belgiei.*

✱

● *IATA ultimile rezultate din Elveția:*
Nordstern — Young Fellows 3 : 2.
Grasshoppers — Lucerna 2 : 1.
San Gallo — Lugano 3:2.
Lausanna Sport — Young Boys 1 : 0.
Servette—F. C. Bierone 2:1.

✱

● *HURACAN, a doua clasată în campionatul Argentinei, va întreprinde un turneu în Italia.*

Ce-ați zice de un match București-Provincia la 10 Decembrie la București?

Interesanta sugestie a unui sportiv arădean, pentru ajutorarea cluburilor din Divizia A și pentru selecționare înainte de turneul „națională" în Orient

Un sportiv din Arad, care ține să rămână anonim, ne face o foarte interesantă sugestie.

Arătând trista situație materială a grupărilor din Divizia A și mai ales a celor din Ardeal, tocmai acum în preajma iernii, sportivul nostru propune organizarea unui match București — Provincia la 10 Decembrie la București.

Scopul acestui match: ajutorarea grupărilor. Incasările ce s'ar realiza la această partidă „să se împartă între cele 5 cluburi bucureștene și cele din provincie, cu excepția lui U.D.R. și Carpați, aceste două posedând fonduri pentru acoperirea deficitelor".

Mai departe, cititorul nostru din Arad crede că un match între echipa Bucureștilor care a învins Berlin și următoarea selecționată a Provinciei:

Pavlovici-Slivaț, Felecan I, Simatoc, Pop III, Szaniszlo II, Bindea, Reuter, Cociuban II, Spielmann și Dobay poate suscita un interes mare în public, mai ales că — în realitate — s'ar întâlni două echipe naționale ale României, capabile să furnizeze un spectacol de înaltă factură.

Găsim foarte bună sugestia sportivului arădean și de aceea ne grăbim s'o transmitem federației, căreia să-i revină — eventual — sarcina organizării.

Un match București—Provincia, deși condiționat de starea timpului, ar aduce un însemnat ajutor financiar grupărilor amenințate să nu-și poată plăti jucătorii la iarnă, iar pentru F.R.F.A. — care duce tratative pentru un turneu în Orient la iarnă — ar fi un foarte bun prilej de verificare și selecționare a jucătorilor.

F.R.F.A. s'ar putea gândi serios la un asemenea match.

Postul de inter stânga

este singura incertitudine feroviară

Ea va fi soluționată după antrenamentul de azi

Azi după amiază, pe terenul din Giulești, Rapid face ultimul antrenament în vederea matchului cu C.A.M.T.

Sub conducerea lui Auer, feroviarii vor face câteva exerciții de educație fizică și control al balonului. Va fi, în general, un antrenament ușor, care va avea de scop mai mult să obicinuiască pe jucători cu „noua atmosferă"

LINIA DE ATAC: SINGURA PROBLEMA

In materie de formație, preocupările feroviarilor sunt legate numai de alcătuirea liniei de atac. Așa cum am anunțat la timp, singurul post nesigur este acela de interstânga.

Antrenamentul de azi va desemna pe titular. Se pare însă că el va fi Radu Florian.

Compartimentul ofensiv al echipei feroviare va avea deci următoarea alcătuire: Sipoș, Bogdan, Auer, Radu Florian, Căpușan.

102 cai s'au înscris la licitația de Duminică

Aseară s'au închis înscrierile, în vederea licitației de trăpași, ce se va ține Duminică pe hipodromul Băneasa-Trap.

Această licitație a stârnit un puternic interes în cercurile crescătorilor și proprietarilor. În această privință, este concludent faptul că s'a obținut un număr nesperat de mare de înscr'eri. Duminică vor defila 102 cai ! Mulți dintre ei își vor schimba proprietarul, căci pe cât se pare pe lângă mulți ofertanți sunt și destui amatori să cumpere cai.

Iată cum se prezintă catalogul licitației, în formă definitivă:

Lista cailor înscriși

Bruma II, e. 7 a. m. din Buchdrucker și Kato, rec. 1'29,4.
Iarba, e. 3 a. m. din Mărțișor și Liulea, rec. 40,1.
Pikaver, a. 7. a. m. din Adonis și Princessin Etawah, rec. 31,7.
Peter Worthy, a. 7. a. r. din Volo Worthy și Palika, rec. 30,1.
Livada, e. 7. a. r. Sixtus și Lumea, rec. 31,2.
Dorna e. 10 a. m. din Georges Willy și Desculța, rec. 30,4.
Puica, e. 3 a. m. din Pajtas și Vultoaica, rec. 34,7.
Spic, a. 5 a. m. din Ierosca și Sophie, rec. 31,3.
Domnia, e. 3. a. r. din Bandi și Doamna, rec. 43,8.
Victoria, e. 3 a. m. din Răzvan și Veverița, rec. 45,4.
Igen, e. 6 a. m. din Sixtus și Igen O, plină cu Naverno, rec. 36,3.
Domnișoara Kathe, e. 7. a. m. din Va Banque și Xabea, plină cu Aspern, rec. 35,1.
Aventurier, j. 5 a. m. din Anati II și Turtucaia, rec. 30,1.
Hanibal II, a. 8. a. r. din David Axworthy și Gudrun, rec. 23,9.
Candriu, a. 4. a. m. din Avanti II și Csipkerosza, rec. 32,8.
Mohor, a. 4 a. m. din Gordon Peter și Muzsika, rec. 32,5.
Aluniș, a. 4 a. m. din Gordon Peter și Alice, rec. 31,2.
Câmp, a. 2 a. m. din Plop și Cleo Caid, rec. 39,8.
Mirițea, e. 3 a. m. din David Axworthy și Muzsika, rec. 34,1.
Muzsika, e 18 a. n. din Jenö și Banica importată din Ungaria în 1927 produși: Melc, Movila, Mura, Mohor, Mirițea, rec. 30.
Vâlcea, e. 7 a. r. din Wapiti și De Amează, rec. 31,1.
Dracu, a. 3 a. m. din Bandi și Drochia, rec. 47.
Fudul, a. 4. a. n. din Badea Petre și Frumușica, rec. 34,5.
Viitor, a. 8 a. m. din Centurion Molodoi și Veverița, rec. 26.
Uranus, a. 3 a. m. din Adonis și Contesse Folier, rec. 47,5.
Wodka, e. 7. a. r. din Liska și Walküre, rec. 27,3.
Naverno, a. 8 a. m. înch. Volo Worthy și Natter, rec. 27,4.
Dolly, e. 16. a. r. din Monte Christo și Doucenta, importată în 1930 din Jugoslavia, produs Dolly B, rec. 23.
Edith, e. 8 a. m. din Guardian Trust și Schwartze Bessie, rec. 27,4.
Brad, a. 5 a. n. din Badea Toma și Beghindra, rec. 29,6.
Zvon, a. 5. a. r. din Badea Petre și Zima, rec. 30,3.
Glonț, a. 4. a. m. din Gordon Peter și Valea, rec. 1,34.
Voevod, a. 4. a. m. din Badea Petre și Varga, rec. 43,3.
Ialpug, a. 3. a. m. din Bandi și Iasca, rec. 35,4.
Furor, a. 4. a. m. din Bandi și Frunza, rec. 38.
Cina, e 3 a. m. din Centurion Molodoi și Elba II, rec. 37.
Lugoj, a. 5. a. n. din Texas și Legjobb, rec. 31,2.
Vuet, a. 5 a. m. din Wapiti și Rezi, rec. 29,2.
Ducesa, e. 8 a. m. din Centurion Molodoi și Dame, rec. 28,6.
Pai, a. 11 a. m. înch. Pajtàs și Iasca, rec. 26,9.
Harry Boy, a. 4. a. r. din H. P. și Proza, rec. 32,9.
Dâmb, a. 4. a. r. din Bandi și Doamna, rec. 33,1.
Aurica, e. 2 a. m. din Avanti II și Cara Picina, rec. 43,5.
Aron, a. 2. a. r. din Avanti II și Lacrima, rec. 48,6.
Tataran, a. 3 a. m. din Avanti II și Lacrima, rec. 32,9.
Bănuța, e. 3. a. m. din Domnișoru și Banat II, rec. 39,9.
Lanț, a. 9. a. m. din Georges Willy și Liuliușa, rec. 28,1.
Ierosca II, a. 7. a. s. din Ierosca și Vegré, 28,9.
Lăutar, a. 5 a. m. înch. din Bandi și Lumina, rec. 41,9.
Chiabur, a. 2. a. m. din H. P. și Parta, rec. 48.
Dulcinea, e. 2. a. m. din Domnișoru și Drăguța, rec. 42.
Zanoza, e. 3. a. m. din Texas și Zaza, rec. 52,4.
Leu, a. 8. a. m. din Georges Willy și Liuliușa, rec. 29,8.
Lord Petaurist, a. 10 a. r. din The Great Midwest și Lady Petaurist, importat din Germania în 1936, rec. 24,3.
Voevodul Țiganilor, a. 8. a. r. din Volo Worthy și Vegré, 28,2.
Desiș, a. 4. a. m. din Gordon Peter și Durcas, rec. 40,1
Razmah, a. 3. a. m. din Letun și Zaira, rec. 49,4.
Ruslan, a. 3. a. n. din Letun și Iscra, rec. 49,2.
Masacra, a. 2 a. n. din Sudan și Mania, fără record.
Ciucurel, a. 1. a. m. din Fidelity și Zaza II, fără record.
Glia, mânz Aprilie 1939 din Gogo și Dunca, fără record.
Graur, a. 1. a. m. din Gogo și Rozio, fără record.
Lora, e. 2. a. n. din Wapiti și Zaza, fără record.
Iulius, a. 1. a. m. din Wapiti și Zaza, fără record.
Ukelele, c. 1. a. m. din Nervus rerurm și Tanagara, fără record.
Uragan, a. 1. a. m. din Gretelbub și Domnișoara Käthe, fără record.
Chimmy, a. 1. a. n. din Aspern și Chop Suey, fără record.
Dig, a. 2. a. r. din Lord Petaurist și Durcas, fără record.
Vecera, e. 3. a. n. din Gordon Peter și Vegré, fără record.
Vito, a. 2. a. m. din Gordon Peter și Vegré, fără record.
Lector, a. 2. a. m. înch. din Texas și Legjobb, fără record.
Sălărel, j. 6. a. m. din Sixtus și Lunca, fără record.
Limlom, e. 15. a. m. din Lord Revelstoke și Lidike, importată în 1927 din Ungaria, produși: Luța, Lucea-făr, Mura II și Luna.
Corcoduș, a. 1. a. m. din Lord Petaurist și Colombine, fără record.
Giovinezza, e. 7. a. n. din Gornist și Grizette, fără record.

INSCRIȘI CU TAXĂ, IN ZILELE DE 22 ȘI 23 NOEMBRIE

Fandur, a. 5. a. r. din Wapiti și Jar Ptița, rec. 1'25,8.
Comoara, e. 4 a. m. din Volo Worthy și Carmen, rec. 39,1.
Elisor, a. 4. a. n. din Jeles și Gluma, rec. 36,7.
Luntraș, a. 8. a. r. din Volo Worthy și Lunca, rec. 27,9.
Harry Piel, a. 6. a. m. din H. P. și Winnig Tickot, rec. 29,1.
Fatal, a. 2. a. m. din Fidelity și Zaza II.
Baiadera, e. 9. a. m. din In și Banat, rec. 32.

CAII MOȘTENITORILOR DR. I. PANTELIMON

Cupidon, a. 6. a. r. din G. Ioska și Cousine, rec. 28,1.
Viziru, a. 7. a. m. din Jolso și Janette, rec. 28,3.
Coconaș, a. 9 a. m. din Liska și Cousine, rec. 29.
Călin, a. 3. a. m. din Jolsó și Cousine, rec. 33,4.
Eol, a. 3 a. r. din Jelsö și Fakwirag, rec. 33,4.
Elixir, a. 8. a. m. din Jelsö și Goana, rec. 33,3.
Năvalnic, a. 3. a. m. din Lucy și Norma, rec. 2'09.
Crăiasa, e. 4. a. m. din Jelsö și Cousine, rec. 1'36,4.
Lama, e. 5. a. m., din Jelsö și Lila, rec. 43,4.
Lancia, e. 6. a. m. din Jelsö și Lila, rec. 35,4.
Mariuca, e. 16 a. m. din Osman și Medea, rec. 26,3.
Makwirag, e. 14 a. m. din Colorado și Maud Crito, rec. 32,6.
Fag, a. 15. a. m. înch. din Gambolier și Fabula, rec. 29,4.
Farsa, e. 8 a. m. din Fag și Lila, rec. 32,9.
Sari, e. 16 a. m. înch. din Ghiaur și Azoulette, rec. 28.
Janette, e. 14 a. m. din Metropol și Igas Legye, p. s. englez.
Olac, a. 3 a. m. din Jolsö și Janette, fără record.
Eros, a. 3. a. m. din Jelsö și Goana, fără record.
Lucifer I, a. 4. a. din Lucy și Norma, fără record.
Gheorghiță din Gambolier și N., fără record

Hipism

Mâine la Băneasa Trap

Un program de consolație

Alergarea principală a zilei, premiul Hunedoara

Reuniunea de mâine dela Băneasa-Trap cuprinde alergări deschise, cari permit cailor nenorocoși să-și scoată ovăzul.

In fruntea programului se găsește premiul Hunedoara, care va reuni câțiva din bunii noștri trăpași, dintre cari remarcăm pe Gondolat II, Citronat Gordon, Joseph de Margot, Antrag, Trixie și Kitty Clair, între cari se va da o luptă dârză. Fără îndoială, va fi alergarea cea mai frumoasă a zilei.

Premiul Ramfis va pune deasemeni în linie câțiva buni trăpași, în frunte cu Gruia.

Mai remarcăm premiile Cavaradossi și Babadag.

In general, un program cu suficiente puncte de atracție.

Atracția reuniunei va fi mărită de tentația jocului austriac, al cărui premiu se va apropia de un sfert de milion de lei.

CONCURENȚII PROBABILI

Premiul SALONIC
Condiție (1/1) — 13.000 lei

Zanoza	1700	0
Ulm	1700	Pavlic
Suveran	1700	0
Șoimu	1700	0
Victoria	1700	Corol
Fusta II	1700	Slobozenco
Uraca	1700	Zabelin
Nălnca	1700	Tassopol
Talisman	1720	0
Lăutar	1720	Szabo
Luța	1740	0
Iarba	1740	Lucan
Pușa	1760	Borisiac
Tara	1780	Drăgotescu
Speranța	1780	Iurca
Prinț W.	1800	0
Rozina	1820	V. A-sky
Bistricioara	1840	Raymer
Ialpug	1860	0

Premiul SARICA
Performanță — 13.000 lei

Peter Volo	1720	Cerkasov
Cina	1720	Tassopol
Giovinezza II	1720	V. A-sky
Gen. Worthy	1740	Crotenco
Paj Axtell	1740	Corol
Clifford Han.	1740	0
Peter Gordon	1760	0
Sultan II	1760	Gaidaev
Tais	1760	Pavlic
Don	1760	0
Hollo	1780	Dobrescu
Makrele	1780	Grünwald
Spic	1780	Ghinea
Floare	1780	Drăgotescu
Draga Mea	1800	Grăjdănesc
Sorvanet	1800	Borisiac
Voința	1800	0
Amy Scotland	1800	Szabo
Santuța	1800	T. Marcu
Cartușel	1820	0
Taina	1820	0

Premiul PICADOR
Condiție (1/2) — 13.000 lei

Candriu	1780	0
Dâmb	1780	Dobrescu
Fudul	1780	0
Harry Boy	1800	Ghinea
Peter Gordon	1820	Corol
Gen. Worthy	1840	0
Mohor	1840	Gaidaev
Aluniș	1840	Szabo
Florita	1840	Drăgotescu
Geisha	1860	0
Zenit	1860	Fischer
Cartușel	1860	Gram

Premiul BUDEȘTI
Handicap — 13.000 lei

Suveran	1700	0
Ikar	1700	Borisiac
Peggy Worthy	1700	0
Ulm	1700	0
Desiș	1700	0
Talisman	1700	Pavlic
Domnia	1700	Ccrol
Kirasa	1700	Gaidaev
Ciuleandra	1700	0
Ruslan	1700	0
Năluca	1700	0
Iarba	1720	0
Musculița	1720	Ghinea
Prinț Worthy	1740	Crotenco
Lilia	1740	Slobozenco
Speranța	1760	0
Furor	1760	D-trescu
Crăiasa	1760	Dobrescu
Dudu Gordon	1760	0
Rozina	1760	0
Peter Volo	1760	0
Elisor	1760	0
Columbus	1780	Grünwald
Cina	1780	0
Clifford Han.	1820	Cerkasov

Premiul CAVARADOSS
Condiție — 13.000 lei

Nutza Worthy	2160	Tassopol
Eggy	2180	0
Flying	2200	Raymer
Pinkerton	2200	Gavrilescu
Catinca	2200	Ghinea
Amy S-land	2200	0
Handicap	2200	Borisiac
Kamaa	2220	Grünwald
Poenița	2220	Szabo
Brebenea	2240	Gaidaev
Bruma II	2260	Lucan
Sam Worthy	2300	Corol

Premiul BABADAG
Handicap — 15.000 lei

Ialpug	2100	Fischer
Primăvara	2120	0
Călin	2120	0
Puica	2140	D-ra Cleo
Sorana	2140	V. A-sky
Hispano	2140	Ghinea
Diadia Lul	2140	Raymer
Tava	2160	Drăgotescu
Dor de Ducă	2160	Slobozenco
Elena	2160	Brânzea
Ostaș	2160	Pavlic
Bandit II	2160	0
Lugoj	2180	Tassopol
Pinkerton	2180	0
Peter Worthy	2180	0
Durdulia	2180	Corol
Makrele	2180	0
Busuioc	2200	0
Tufănica	2200	Gaidaev
Geisha	2200	0
Oborean	2200	Crainic
Gangster	2220	Pădoleacov

Premiul RAMFIS
Condiție (1/10) — 18.000 lei

Inel	2120	0
Sultana	2120	Zabelin
King Worthy	2140	0
Nation	2180	Gaidaev
Mura	2180	Szabo
Luntraș	2200	D-trescu
Havana	2240	V. A-sky
Gruia	2260	Podoleacov

Premiul HUNEDOARA
Handicap — 18.000 lei

Isabela	1700	0
Brad	1700	Fischer
Dolly Worthy	1700	Crotenco
Sonia Worthy	1700	Corol
Kamaa	1700	0
Catinca	1700	0
King Worthy	1720	0
Kitty Clair	1720	Cerkasov
Poenița	1720	0
Centaur	1720	0
Mura	1720	0
Ghimp	1720	Slobozenco
Vuet	1720	0
Blondella	1740	T. Marcu
Luntraș	1740	0
Valențio	1740	Crainic
Viziru	1740	0
Theodora	1740	I. Bordei
Talaz	1740	D-trescu
Kanada	1760	Gaidaev
Katy Caid	1760	0
Prokator	1760	0
Trixie	1760	0
Ben Hur	1760	Tassopol
Antrag	1780	0
Jos. Margot	1780	Grünwild
Citr. Gordon	1800	0
Gondolat II	1820	Grăjdănesc

INFORMAȚII

● **GENERALUL G. MORUZI a dăruit, printr'o dispoziție testamentară, întregul efectiv al grajdului său de curse antrenorului B. Gabens. Prin urmare, antrenorul B. Gabens a devenit proprietarul următorilor cai :**

Badar, armăsar de doi ani, din Musset și Bolygo II.

Bien Aller, armăsar de doi ani, din Basilisque și Alcmene.

Nippes, iapă de doi ani, din Artist's Proff și Natzy.

Ena, iapă yearling, din Blue Boy și Edina.

● SPATAR, RAZLET și NECAZ, cumpărați de ministerul de domenii dela Herghelia Balc, vor fi expediați zilele acestea la depozitele de armăsari ale statului, unde vor fi utilizați ca reproducători pentru jumătățile de sânge.

● SAPTE dintre pensionarii Herghelei Cislău și-au încheiat cariera pe turf. **Drapel** a fost dăruit regimentului de Gardă Călare. **Kirk** a fost dăruit regimentului 4 Roșiori. **Marche en avant, Tuluța, Traviata, Tromba** și **Suspin** au fost expediați la Cislău. Primul va fi destinat prăsilei de jumătate sânge, la herghelia Jigălia, iar Tuluța, Traviata, Tromba vor fi utilizate ca prăsitoare de jumătate sânge.

Herghelia Cislău păstrează, pentru activitatea anului viitor, pe **Stop, Odihna** și iapa de doi ani **Stamba** (jumătate soră a lui Stop), plus 7 yearlingi, dintre cari 4 cumpărați la licitația dela Băneasa și 3 produși ai herghelei.

● HUTULEAG V. și TANASE G. s'au îmbarcat eri pentru Atena, unde vor încăleca în cursul lunilor de iarnă. Ei se vor înapoia în țară la primăvară.

● D. S. SCHWARTZ a cumpărat, dela herghelia Balc, următorii yearlingi :

Prinț Allenby, armăsar murg, din Prince d'Orange II și Domnișoara Allenby.

Satrap II, armăsar roib din Satrap și Soldobăgianca.

● JONY a fost vândut pentru călărie.

● CINEVA, proprietatea d-nei O. Georgescu, a intrat în antrenament la Ion Gh.

● PRINCESSE D'ORANGE, iapă de trei ani, din Prince d'Orange II și Gouvernante, care din cauza unui accident nu a alergat încă, a sosit, de la herghelia d-lui Pațac dela Pantelimon, la M. Deinbeck în antrenament.

Programul de trap pe luna Decembrie

Publicăm azi restul programului de trap pe luna Decembrie.

VI. *Pr. Maxhall.* Cursă de condiție (cat. 1/10). 15.000 lei. (10.000, 3000, 1200, 800). Distanță, 1700 m. Pentru cai *români* de 5 ani și mai sus. Pentru fiecare 10.000 lei câștigați în carieră cai vor fi distanțați cu 20 m.

VII. *Pr. Midnight.* Cursă după performanță. 13.000 lei. (9000, 2300, 1000, 700). Distanță, 1700 m. Pentru cai de 3—5 ani, cari nu au câștigat o sumă de 100.000 lei în anul curent. Start 1.37. Cai *români* primesc 10 m. avans.

Duminică, 31 Decembrie

I. *Pr. Ada Watson.* Handicap. 13.000 lei. (9000, 2300, 1000, 700). Distanță, 1700 m. Pentru cai până la 8 ani, cu record 1.34—1.39, cari n'au câștigat o sumă de 60.000 lei în anul curent. Alergarea deschisă și amatorilor și apprentis-ilor.

II. *Pr. Adele H.* Handicap, 15.000 lei. (10.000, 3000, 1200, 800). Distanță, 1700 m. Pentru cai *români* cu record 1.29-1.34, cari n'au câștigat o sumă de 70.000 lei în anul curent. Alergarea deschisă și amatorilor și apprentis-ilor.

III. *Pr. Adolar.* Handicap, 15.000 lei. (10.000, 3000, 1200, 800). Distanță, 1700 m. Pentru cai cu record 1.29 și mai iute, cari n'au câștigat o sumă de 100.000 lei în anul curent.

IV. *Pr. Adoma.* Cursă de condiție (cat. 1/1). 13.000 lei. (9000, 2300, 1000, 700). Distanță, 2100 m. Pentru cai de 3 ani. Pentru fiecare 8000 lei câtșigați în carieră cai vor fi distanțați cu 20 m.

V. *Pr.Agnes.* Cursă de condiție, (cat. 1/5) 15.000 lei. (10.000, 3000, 1200, 800). Distanță, 1700 m. Pentru cai de 4—8 ani. Pentru fiecare 10 mii lei câștigați în carieră, cai vor fi distanțați cu 20 m.

VI. *Pr. Akarat.* Cursă după performanță. 13.000 lei. (9000, 2300, 1000, 700). Distanță, 1700 m. Pentru cai *români* de 3—5 ani, cu performanță 1.28 și mai încet. Start 1.36. Pentru fiecare 0,8 secunde mai iute ca 1.36, cai vor fi distanțați cu 10 m. și pentru fiecare premiu întâi câștigat în sezonul acesta cu alți 10 m. Alergare deschisă și amatorilor și apprentis-ilor.

VII. *Pr. Alice Russel.* Cursă după record. 15.000 lei. (10.000 3000, 1200, 800). Distanță, 2100 m. Start 1.30. Pentru fiecare 0,5 secunde mai iute ca 1.30 cai vor fi distanțați cu 10 m. și pentru fiecare premiu întâi câștigat în sezonul acesta cu alți 10 m.

(Sfârșit)

DIVERSE

● GOLANA, iapă yearling din Prince d'Orange II și Golden Flounce, a fost închiriată de d. S. Schwartz dela herghelia Balc.

● POVESTEA, CORNIȚA, CARSIX, FRIȘCA și MIRCIOAIA au fost trimise la herghelia Târgșor. Prima și-a terminat cariera pe turf. Va fi prezentată lui Birmah. Celelalte iepe mai sus menționate vor reveni în antrenament la finele iernii.

● NAUM și STRAJER au fost propuși spre vânzare statului.

● DUMINECA alergările încep, la Băneasa-Trap, la ora 9.30 precis.

● PAI va fi expediat în Basarabia. Armăsarul e destinat prăsilei.

● FRANTZ, armăsar de trei ani, din Pajtaș și Frunzarca, a intrat în antrenament la Dobrescu.

Câștigurile proprietarilor pe 1939

Herghelia Scroviște	2.683.915	B. Toth	103.000
S. Schwartz	2.421.410	T. Butnaru	100.500
A. Hananel	1.294.920	Căp. Dăscălescu și Năescu	98.100
Gen. V. Dombrowsky	922.220	D-na E. Stratilescu	85.500
A. Ghika	717.800	I. Studenberg	84.600
I. Vidrighin	530.900	Dr. A. Dumitraș	79.000
D-na Zoe Lungu	515.950	Col. Polizu Cicșunești	72.800
Căp. Georgescu Saidac	512.040	Gr. Zagreb	67.000
Hergh. Cislău	497.100	Maior C. Aslan	64.600
Col. M. Slomnescu	477.328	C. Pațac	60.140
Leon Grigorescu	420.900	Lt.-col. Tr. Romano	58.200
D-ra O. Georgescu	363.900	Ch. Nirescher	52.500
D. Mironescu	363.000	T. Gutulescu	50.000
Hergh. Căsăpciu	329.000	D-na E. Ionescu	46.700
Căp. G. Maxim	318.830	G. Ricci	42.000
Col. G. Săvoiu	294.655	C. Botea și Șeicaru	41.745
I. Pinka	291.925	D-na Col. Zoe Caribal	38.550
I. Karmitz	291.000	D-na A. Văleanu	37.400
T. Câmpeanu	264.670	D-na M. Pinka	31.200
Gr. Teodorescu	259.800	D-na F. Boga	26.300
R. Polizu Micșunești	250.600	G. B. Gollav	24.320
St. Stefănescu	243.700	Paul Petrescu	23.600
Gr. Lucia	243.635	Emil Ottulescu	21.800
Căp. I. Costea	193.600	D-na O. Polifronescu	21.600
Gen. Moruzi	193.300	Căp. Filip Topescu	13.200
B. Catargi	193.000	D-na Eliza Petrescu	13.200
R. Ganea	186.900	D-na O. Z. Nicolau	12.100
Maior V. Moisescu	171.199	St. Ujvari	11.200
M. Mihăescu	163.970	I. Constantinescu	9.000
I. Vlădăianu	158.985	I. Dulbergher	7.800
I. Grigorescu și Letea	144.500	Dinu Aurel	7.585
D-na A. Gill	143.050	Căp. O. Georgescu	5.700
A. Csillag	129.805	Gr. Mircea	4.700
A. Niculescu	124.130	Lt. R. Cristescu	3.600
Cantili și Rădulescu	122.555	Sbit. I. Andreescu	2.500
Em. Em. Săvoiu	117.200	Căp. F. Gain	1.600
Gen. Filip Iacob	115.000	Căp. C. Talaru	1.200
D-na A. Antonescu	106.645	D-na E. Cristescu	1.200

De peste hotare

Alergările germane

Premiul Gatermann, înzestrat cu 10.000 mărci, s'a disputat la Hamburg. Au fost aliniate câteva vedete ale trapului german. Victoria a fost culeasă de cinci anul **Epilog** 2800 (W. Heitmann) care a parcurs kilometrul în 1.28. A doua s'a plasat iapa Anette 2820 (G. Jauss jr.) în 1.28,8 întrecând pe Woge 2800 (E. Speckmann) în 1.29,8. Au fost 8 concurenți. Cota : 16, 12, 13. 18 pentru 10. Câștigătorul este fiul lui Legality cu Mary H.

Ghersa, învingătoare în Premio del Giovani la San Siro

Duminică s'a fugit pe hipodromul dela San Siro, una din principalele curse ale meetingului, premio del Giovani (1600 m. — 50.000 lire).

După mare luptă, *Gersha* a reușit să dispună de *Guastalla* cu o lungime și jumătate, acest avantaj fiind luat de câștigătoare în ultimii metri.

Gersha a parcurs kilometrul în 1.24.5, iar Guastalla în 1.25.7.

Ceilalți concurenți nu au contat în luptă.

De remarcat energia cu care contele Paolo Orsi Mangelli a susținut-o pe Gersha, în luptă finală.

Dăm mai jos rezultatul complet al cursei :

1. GERSHA 1620 P. O. Mangelli
2. *Guastalla* 1600 A. Finn.
3. Cirpio 1600 R. Ossani.
Danao 1600 R. Cacciari.
Gemua 1600 O. Boldi.
Anda 1600 E. Rosaspina.
7 concurenți.
Cota : 5.80 ; 7.50 ; 8.50.
Ghersa, aparține contelui Orsi Mangelli.

FOOT-BALL

In cazul când nu-și completează garanția până astăseară, Muncitorul pierde prin forfait jocul cu D.V.A.

Gruparea Muncitorul din Cernăuți jucând Duminica trecută pe teren propriu cu Macaby din Chișinău nu i-a achitat lei 15.000 din barem. Comisiunea campionatului național a dispus virarea sumei de mai sus din garanția Muncitorului, în contul Macabylor, Muncitorul rămânând cu garanția incompletă.

Termenul pentru completarea ei este fixat pentru astă-seară și în cazul când gruparea din Cernăuți nu trimite banii, D. V. A. nu se mai deplasează, urmând să câștige jocul prin forfait cu 3:0.

In matchul cu A. M. E. F. A. SPORTUL va avea un alt fundaș dreapta: MITAN

Sportul Studențesc privește matchul cu A.M.E.F.A. cu cea mai mare atenție.

„Echipa nu a mai jucat de mult", spunea unul din marcanții conducători ai grupării universitare, **și antrenorul va trebui să refacă tot acest timp pierdut.**

Iată pentruce matchul acesta cu A.M.E.F.A. este foarte greu.

MITAN, FUNDAȘ STANGA

Pregătirile se termină azi după amiază pe terenul A. C. S. A.

Universitarii se vor antrena sub conducerea lui Csilag. Vor face o ședință de condiție fizică și technică a mingiei.

In matchul cu A.M.E.F.A. Sportul Studențesc va juca fără Bădulescu, care este indisponibil până la primăvară.

In locul lui va juca Mitan, care a mai ocupat postul de fundaș și în matchul de la Timișoara, când l-a înlocuit pe Duce.

Mitan va face azi un antrenament special pentru a se acomoda cu noul său post și partener Duce.

Cursurile Școalei Naționale de Antrenori

Eri 23 Noembrie, la școala națională de atrenori au avut loc în continuare cursurile după următorul program:

D. profesor Ion Coja a explicat elevilor școalei „Graficul curbei efortului" precum dictarea și explicarea „Programului de încălzire nr. 1".

D. dr. Boby Zamfirescu la ora de anatomie a vorbit despre: „Carpul, metacarpul, falangele".

D. prof. Zapan la ora de psihologie a desvoltat o foarte interesantă conferință despre: „Clasificarea prin diferențiere a jucătorilor din partida București-Berlin".

Pentru azi Vineri 24 Noembrie cursurile continuă după următorul program:

3-4: Masaj practic cu d. dr. Adrian Ionescu.
4-5: Idem, idem.
5-6 arată rezervată pentru conferință.
6-7: Fiziologie cu d. dr. Traian Demetrescu.

ciclo-cross

Duminică, în Dudeşti

Cursa „Viforului Dacia“ promite o luptă extraordinară în „Groapa Dracului“ şi un foarte dur examen de „ciclo-cross“

Astăzi se închid înscrierile

Peste două zile, vom asista din nou la o luptă mare. Tudose vrea să învingă cu orice preţ, mai ales că noul regulament al cursei, aşa cum a fost întocmit, îi convine de minune, căci nu mai sunt porţiuni, dinainte fixate, de acoperit pe jos. Apoi odată dispărute porţiunile fixe de mers pe jos sau călare, nu va mai exista bănuiala că „x” sau „y” n'a respectat regulamentul.

De data aceasta, cel mai bun va învinge. Şi cel mai bun, în condiţiile în care se aleargă „Cupa Traian”, nu poate fi decât Tudose.

Ceilalţi, în frunte cu Tălmaciu, vor căuta să-i facă victoria cât se poate de grea. Şi cum neprevăzutul, mai ales în ciclism, unde roata-i rotundă şi gropile camuflate minunat de zăpada care se mai menţine pe câmpuri, nu-i exclus ca şi norocul să joace un rol oarecare.

O PROBA DURA

Dar oricare ar fi învingătorul, un lucru este sigur. Va fi o probă grea.

Trecerea prin „Groapa Dracului”, punctul cel mai critic din întregul traseu, va fi „judecătorul de pace”.

„GROAPA DRACULUI”, TEATRUL ALERGARII

Cei care se vor osteni să se deplaseze, tocmai în Dudeşti, vor fi răsplătiţi cu prisosinţă de minunatele aspecte, ce se vor desfăşura în această groapă... infernală denumită pe drept cuvânt „Groapa Dracului”.

Putem spune că întreaga bătălie se va desfăşura sub privirile spectatorilor care, Duminică, îi asigurăm că vor admira un spectacol rar.

TRASEUL CURSEI

Intrucât traseul cursei este foarte dificil şi el necesită o prealabilă şi amănunţită cunoaştere considerăm practic să-l repetăm spre buna ştiinţă a tuturor celor interesaţi.

Plecarea se va da din calea Dudeşti la întretăierea cu şos. Mihai Bravu. Se merge pe calea Dudeşti până în dreptul făbricei *Flax*, la stânga (control No. 1) peste câmp prin groapa făbricei Flax (control No. 2) pe drumul de carieră peste mal pe lângă fab. *Reconstrucţii* prin apropierea lacului (control No. 3) tot peste câmp drept înainte până la *portiţă* (control No. 4) pe strada Viişoarei pe şos. Vergului (control No. 5), la stânga peste câmp până la şos. Mihai Bravu în dreptul fabricei Meinl, pe şos. Mihai Bravu, până în dreptul străzii Dristorului, unde va fi sosirea.

Acest parcurs va fi efectuat de două ori.

AZI SE FACE O NOUA RECUNOAŞTERE

Pentru a şti cât mai bine punctele depe traseu şi controlurile, alergătorii sunt invitaţi să vină, azi la ora 3½, la atelierul Traian, din calea Dudeşti nr. 209, de unde vor pleca impreună cu donatorul cupei, pe traseu.

ASTASEARA SE INCHID INSCRIERILE

Azi la orele 18 se închid înscrierile pentru „Cupa Traian”. Se primesc înscrierile însoţite cu taxa de lei 10 la d. Mişu Carlaonţ din str. Braziliei nr. 15 (fabrica Drăghiceanu) şi la d. Traian Savu din cal. Dudeşti nr. 209 (fundătură).

— niki —

ciclism

Cum se întrebuinţează

„Home-trainer”-ul, aparatul pentru pedalat în... casă

Am înştiinţat eri că, în fine, cicliştii vor putea continua activitatea şi în timpul iernii, — datorită unor aparate speciale denumite „home-trainer”,—care se vor fabrica în ţară după modelul adus de Pierre Gallien.

Insemnând ieri această veste şi vorbind, în treacăt, de întrebuinţarea lui, a apărut din iuţeală de condeiu o greşeală pe care ne grăbim s'o modificăm.

Şi anume iată modul de întrebuinţare.

Clişeul aci alăturat arată „home-trainer“-ul gata pentru activitate.

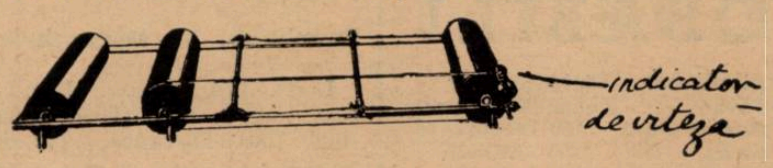

Bicicleta se aşează deasupura, cu roata dinapoi pe cele două rulouri apropiate A şi B, iar roata din faţă se sprijină pe celălalt rulou. C.

Intrebuinţarea „home-trainer“-ului, la primele tururi de pedală, pare un lucru extraordinar de uşor.

Dar, după scurgerea a câteva minute de pedalaj chestiunea se schimbă cu totul şi senzaţia pe care o ai este identică aceleia din timpul unei curse oare care pe şosea. Acest aparat dă o suplete extraordinară.

„Home-trainer“-ul este un cuţit cu două tăişuri, ca să ne exprimăm mai plastic, căci aduce foarte repede o formă bună şi, pe nesimţite, poţi ieşi din formă foarte uşor pentru că antrenamentul pe acest aparat slăbeşte mult.

Dar asupra antrenamentului pe „home-trainer“ vom vorbi altă dată, mai pe larg.

— i —

Aviaţie

Inscrierile la şcolile civile de pilotaj pentru brevetul de pilot de turism

Piloţii de turism pot să avanseze în grade militare

Pe lângă faptul că pe viitor elevii şcoalei militare de subofiţeri navigaţi de aviaţie nu vor mai fi recrutaţi decât dintre piloţii brevetaţi gradul II de Şcolile particulare de pilotaj, — aşa cum s'a anunţat — Ministerul Aerului şi Marinei a acordat avantagii şi amatorilor civili de a învăţa sborul.

Toate şcolile Asociaţiilor Aviatice: C. F. R.-Bucureşti C. F. R.-Galaţi, Aeroclubul Prahova, Aeroclubul Braşov, Aeroclubul Oltenia, ARPA-Bucureşti, ARPA-Cluj, ARPA-Cernăuţi şi ARPA-Iaşi primesc înscrieri de elevi-piloţi de turism până la 1 Decembrie

Brevetaţii cu brevetul de pilot de turism gradul II trec în rezerva aeronauticei, iar cei cu serviciul militar nesatisfăcut încă vor fi incorporaţi în unităţile de aviaţie, unde vor servi cu termen redus. In timpul cursului de sbor ei vor primi o bursă, bursă care e mult sporită pentru elevii-piloţi cu studii universitare, studenţi şi bacalaureaţi.

Pe lângă aceste avantagii piloţii cu studii superioare, după un prealabil curs special de pregătire profesională, pot fi avansaţi în grade de ofiţer, iar cei cu studii minime de 4 clase de liceu sau şcoli echivalente, la gradul de subofiţeri în aviaţie.

Cursurile teoretice la şcolile civile de pilotaj încep după 1 Decembrie şi ele se predau seara, astfel că elevii pot să-şi vadă de interese în restul zilei. După acest curs, ei vor trece un examen medical şi un examen asupra materiilor predate în cursul teoretic. Cei reuşiţi vor începe sborul la şcoala respectivă de pilotaj, la 1 Aprilie.

BASKET-VOLLEY-BALL

Tribune demontabile în sălile parcului „Muncă şi Voe Bună”

Am publicat la vreme ştirea că este posibil ca într'un timp foarte scurt să se amenajeze în sălile expoziţiei „Muncă şi Voe Bună“ terenurile de basket şi volley-ball de către F.R.B.V. şi un teren de hand-ball de către Federaţia respectivă.

Până în prezent cererea acestor federaţii n'a fost rezolvată de către forurile în drept şi se aşteaptă ca zilele acestea să intervină şi această aprobare care este de cea mai mare importanţă faţă de sezonul înaintat al sporturilor de sală.

In cazul când se va obţine această aprobare, vor începe lucrările de amenajare a terenurilor de basket-volley ball şi hand-ball, înconjurate de tribune demontabile, vestiare, instalaţii de încălzire şi toate cele necesare unui teren sportiv.

Pe foarte mulţi îi va surprinde faptul că menţionam mai sus că se vor construi tribune.

Pentru acei ce cunosc aceste săli, totul este posibil. Dimensiunile unei săli sunt: 20 metri lărgime şi 60 de metri în lungime. Inălţimea este de asemeni foarte convenabilă. In felul acesta, vizibilitatea jocurilor va fi perfectă pentru cei din tribune, iar jucătorii nu vor fi stânjeniţi câtuşi de puţin, aşa cum se întâmplă în sălile existente. Deasemeni din punct de vedere al higienei, aceste construcţii îndeplinesc toate condiţiunile, fapt care are o importanţă deosebită.

In cazul când aceste săli vor fi obţinute şi amenajate, ambele federaţii vor da curs unor oferte de întâlniri internaţionale care să se dispute la noi. Atât basket-ballul cât şi hand-ballul vor avea astfel, cel mai nimerit prilej de afirmare în massele sportivilor.

De relevat că în programul care se va întocmi pentru funcţionarea acestor săli, s'au prevăzut zile speciale pentru străjerele şi străjerii din Capitală, cari vor putea juca sub directa supraveghere a antrenorilor federali special angajaţi de aceste federaţii.

După cum se vede, proecte de seamă, realizări cari vor însemna adevărate pietre de hotar între trecutul şi viitorul acestor sporturi minore.

ŞTIRI

● Duminică 26 Noembrie se va disputa la Ploeşti un match de hand-ball şi unul de volley-ball între formaţiile selecţionate ale Braşovului şi Ploeştiului, pe terenul Stadionului municipal din Ploeşti. Aceste matchuri vor fi urmate de revanşă care se va disputa la Braşov.

● Azi, la ora 19,30 se va disputa la sala Inainte un match de basket-bll între echipele: Buletinul F. R. B. V. şi C. C. C.

„Buletinul F. R. B. V.“ va avea următoarea formaţie: Theo Krantz, Anton Manole, Dem. Ben. Cârâc; Sim Sădeanu, Gh. Epuran, M. Poenaru Bordea.

Arbitrii vor alinia echipa: Cezar Iosif, Theo Augustide, F. Covaci; Puiu Popescu, Grigore Avachian, Aramo Udenio.

Va arbitra antrenorul federal Stanislav Baram.

Acest match, fiind cu caracter demonstrativ, va putea fi urmărit de orişicine.

Aseară Comitetul clubului Viforul Dacia a ţinut o importantă şedinţă, privitoare la organizarea crossului naţional

Aseară sub preşedinţia d-lui Cristian Teodorescu, secţiunea de atletism a clubului Viforul Dacia a ţinut o importantă şedinţă de comitet în care s'au luat câteva hotăriri foarte importante, privitoare la organizarea crossului naţional.

Printre altele au fost :

Parcursul va măsura 8 km. şi va putea fi vizibil trei sferturi din el, şi va avea ca aspect mai mult o cursă de steeple-chase, cu pădure, obstacole naturale şi artificiale, şosea, etc.

Clubul organizator va pune la dispoziţia concurenţilor, odăi de desbrăcat încălzite, iar câteva duşuri calde vor putea fi întrebuinţate după alergare.

Toţi concurenţii vor găsi după aceea la restaurantul Parcului ceaiuri calde oferite de clubul organizator.

Comitetul de onoare şi juriul au fost întocmite şi trimise la F.R.A. spre aprobare, după care vor fi date publicităţii.

In orice caz, juriul a fost astfel întocmit încât toată organizarea va fi făcută de membrii clubului Viforul Dacia şi sub supravegherea membrilor din FRA.

PARTICIPAREA ATLEŢILOR DIN PROVINCIE

Pentru a li se putea face o bună primire atleţilor care vin din provincie, şi spre a li se reţine camere la hotel, roagă pe aceştia să-şi trimeată cât mai curând adeziunea, pe adresa „Viforul Dacia“, şoseaua Ştefan cel Mare 43 (Parcul Sportiv al Sectorului I Galben) până Marţi 28 crt.

Deasemenea anunţă ultima zi de înscrieri pentru Joi 30 crt., ora 20, care sunt scutite de orice taxă.

INTRAREA STRAJERILOR LA ACEASTA MANIFESTAŢIUNE VA FI GRATUITA

Străjerii în uniformă vor avea accesul liber în Parcul Sportiv al Sectorului I Galben în ziua de 3 Decembrie, când va avea loc întrecerea.

Este o măsură foarte bună şi ar trebui imitată şi de celelalte federaţii sportive.

NUMEROASE PREMII VOR RASPLATI PE PRIMII CLASAŢI

In afară de Cupa Cămărăşescu, care este pusă în joc între grupările participante, şi plachetele de campion primilor trei clasaţi şi membrilor echipei învingătoare, comitetul clubului Viforul Dacia şi-a propus să mai acorde încă numeroase premii individuale.

Lista lor va fi anunţată la timp, dar putem anunţa de pe acum că va fi foarte bogată.

ATLETISM

Viforul Dacia
conduce detaşat în Cupa Carol

Ultimul concurs atletic al anului, care se aleargă la 3 Decembrie în Parcul sportiv al sectorului I Galben şi în regia clubului Viforul Dacia, este în acelaş timp şi ultima probă care mai contează pentru Regescul trofeu, cu care este înzestrat românesc şi poartă denumirea de CUPA CAROL.

Cupa Carol este cea mai importantă recompensă pe care poate să o obţină o grupare atletică la noi în ţară.

Pentru a putea obţine trebuie o muncă şi o pregătire intensă spre a putea prezenta o echipă completă şi cât mai bine pusă la punct.

Până acum această cupă a fost disputată din anul 1932 în mod regulat şi a fost câştigată de numai trei grupări şi anume, de:

Viforul Dacia de patru ori: 1932, 1933, 1935, 1936.

Stadiul Român de două ori: 1937, 1938.

Astra odată: 1934.

Primele două sunt cele două grupări bucureştene, iar ultima este clubul românesc din Braşov.

Clasamentul general al Cupei se întocmeşte la 31 Decembrie, iar trofeul este distribuit de M. S. Regele în cadrul Zilei Sportului.

Până acum s'au consumat toate probele preliminare şi a mai rămas numai Crossul Naţional, care are menirea să desemneze pe cel mai bun fondist pe teren variat.

In afară de această întrecere, punctajul de până acum este:

1.	Viforul Dacia	267 puncte
2.	Stadiul Român	158 puncte
3.	Şoimii Cluj	126 puncte
4.	C. A Cluj	115 puncte
5.	Venus	106 puncte
6.	Metropola Bucureşti	42 puncte
7.	Drag. Vodă Cernăuţi	42 puncte
8.	Esta Sun Oradea	42 puncte
9.	U. D. Reşiţa	39 puncte
10.	C. A. Recaş	15 puncte

Desigur că oricare ar fi rezultatul crossului naţional, Viforul Dacia numai poate pierde Cupa, dar atleţii din Floreasca au ambiţia să redeviteze performanţa de acum câţiva ani, când au cucerit locurile întâi în toate manifestaţiunile, care intrau în punctajul ei.

Szabo, Csaplar şi Szillagy
cei mai buni alergători unguri

„Nemzeti Sport" publică în ultimul număr un clasament al celor mai buni alergători unguri.

Szabo este în fruntea listei.

Iată acum şi clasamentul stabilit după tabela finlandeză:

1. Szabo: 1500 m. = 3 m. 48 s. 6; 3000 m. = 8 m. 17 s. 3; 5000 m. = 14 m. 33 s. 8; 10000 m. = 30 m. 50 s. 6.

2. Csaplar: 1500 m. = 4 m. 2 s; 3000 m. = 8 m. 23 s.; 5000 m. = 14 m. 38 s. 8; 10000 m. = 30 m. 43 s.

Szillaghi 1500 m. = 3 m. 59 s. 2; 3000 m. = 8 m. 40 s.; 5000 m. = 14 m. 45 s. 8; 10000 m. = 30 m. 49 s. 2.

De pe pistă...

= Pentru a şasea oară consecutiv, Donald Lesh, atletul de culoare (nu neagră, ci piele roşie), a câştigat crossul naţional al St. Unite cu timpul 32.26 m. Pe când victoria albilor?

= Venus, ţine astă seară la sediu şedinţă. Noul comitet e rugat să nu absenteze. Vor prezida d-nii Costescu şi Leoveanu.

= D. Gr. Caracostea n'a uitat la şedinţa de aseară a T.C.R.-ului, că a fost cândva preşedinte al F.R.A.-ului. Pentru rugbyştii Tenisului, d. Caracostea a recomandat antrenamente de viteză.

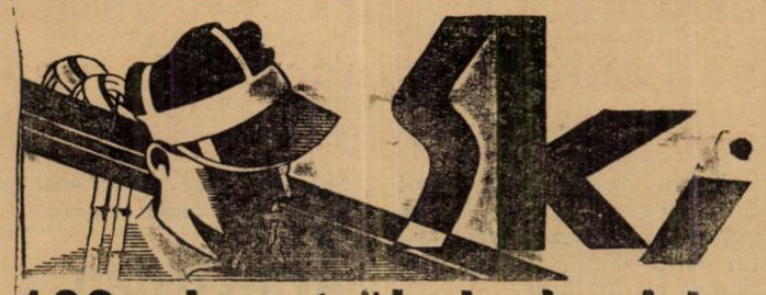

130 de străjeri dornici să înveţe hockeyul
O eră nouă se deschide hockeyului bucureştean. Adunarea de aseară

Hockeyului bucureştean i se rezervă în acest sezon o activitate intensă.

Iniţiativa Străjei Ţării de a introduce acest sport în rândurile străjerilor, sprijinul pe care au înţeles să-l acorde Federaţia de hockey şi grupările fruntaşe şi mai ales solicitudinea direcţiunei patinoarului vor contribui într'o largă măsură la popularizarea acestui sport.

ENTUZIASM IN RANDURILE STRAJERILOR

La adunarea convocată ieri după amiază de Legiunea de Bucureşti, 130 de străjeri jucători de hockey au răspuns la apelul organizatorilor.

Sub controlul tehnic al specialiştilor, acest tineret va fi antrenat metodic şi iniţiat în technica acestui joc.

Antrenamentele se vor desfăşura Sâmbătă dimineaţa şi vor începe cu ceremonialul străjeresc pe care îl va conduce un comandant străjer.

MATERIALE IEFTINE PENTRU JUCATORII STRAJERI

Legiunea de străjeri studiază posibilitatea să ofere străjerilor materiale pe un preţ cât mai convenabil.

CUPA LEGIUNII

Campionatul de hockey pe ghiaţă, rezervat străjerilor, va fi înzestrat cu un frumos trofeu dotat de Legiunea Bucureşti.

RUGBY

Adunarea T.C.R.-ului de aseară a adus hotărîri noui

In sala de şedinţe a F. R. R. din strada Gogu Cantacuzino s'au întrunit eri membrii T. C. R.-ului sub preşedinţia d-lui Grigore Caracostea.

S'a constituit un nou comitet, compus din d-nii: Caracostea, Oreviceanu, Vizante, Dragu, Bârsan.

D. Dragu a transmis căpitănia lui Ştefan Bârsan.

Selecţioner unic al echipei va fi d. Crissoveloni.

In acest fel tinerii vor fi mulţumiţi căci d-nii Bârsan şi Crissoveloni îi iubesc mult şi-i apreciază la fel.

Ghica ne-a arătat aseară în discuţia comitetului că din Anglia n'a putut aduce, — vina e poate a vameşilor — calmul englez atât de util tinereţii.

La urmă d. Caracostea a mulţumit pentru prezenţă şi păreri, şi a propus două idei, la fel de interesante şi necesare.

Prima, aceea a întrunirilor colegiale săptămânale, a doua a antrenamentului atletic.

In acest sens, îl vom vedea pe căpitanul Şt. Bârsan cumpărând zilele acestea un cronometru şi-un carneţel pentru notarea „performanţelor".

Şedinţa de aseară ne-a arătat că tradiţia tennisului rămâne şi mai departe să troneze în mijlocul membrilor tecerişti.

HAND-BALL

Viforul Dacia
şi-a încheiat activitatea pe anul curent, terminând în fruntea clasamentului de iarnă

Viforul Dacia este una din grupările soprtive din Capitală, care activează în toate domeniile sportive şi în toate cu succes.

Printre numeroase sporturi practicate este şi jocul de handball, pe care l-a introdus împreună cu clubul C.F.R. în Bucureşti.

In tot acest timp, Viforul Dacia a contat ca o echipă foarte tare, iar matchurile anuale cu grupările similare din Ardeal, a dovedit an cu an progresul său.

A câştigat campionatul regional în anii 1935-1936, terminând a doua în anul 1937 şi a treia în anul 1938.

In campionatul în curs, Viforul Dacia a terminat toate matchurile fiind primul în clasamentul de toamnă, fără a suferi nici o înfrângere.

Conducătorii secţiunei de hanball al clubului Viforul Dacia au fost d-nii Petre Fesci, preşedinte şi Iosef Comănescu, căpitanul şi antrenorul echipei.

PROGRAMUL DE DUMINICĂ

Duminică se va desfăşura un singur match al campionatului şi anume:

C. F. R.—I. P. P., ora 10.30. Arbitru prof. Lher.

Tennis de masă

VIFORUL DACIA A INFIINŢAT O SECŢIUNE DE TENNIS DE MASĂ

Polisportivul club Viforul Dacia a înfiinţat o nouă secţiune sportivă aceea denumită tennis de masă.

Noua secţiune sportivă a fost încredinţată d-lui Feri Covaci, cunoscutul internaţional de rugby.

Noua grupare posedă o masă dintre cele mai moderne la Parcul Sportiv al sectorului I Galben şi va concura la primele probe oficiale.

BOX

„Universal" organizează Joi 30 Noembrie ora 21

Harnica grupare pugilistică „Universal" organizează o nouă reuniune în sala proprie din b-dul Filantropia 55. Reuniunea promite un spectacol interesant dată fiind prezenţa pe program a celor mai buni amatori bucureşteni, printre cari citâm nume ca Rădan, Tătărăscu, Kiriac, Kirculescu, Fănel Stănescu, Lăzărescu etc.

Programul va fi completat cu un match de antrenament între profesionistul Sandu Petrescu învingătorul lui N. Stamate şi Mişu Petrescu egalul profesionistului Vasile Stoian.

Programul are următorul aspect:

D. Zamfirescu (U)-M. Spiridon (Turda).

Fl. Murgeanu (U)-V. Ionescu (Turda).

Cetăţean Iulian (U)-C. Lăzărescu (Turda).

Fănel Stănescu (U)-C. Tutoeanu (Turda).

Ion Kiriac (U)-Jean Kirculescu (Turda).

Gh. Tătărăscu (U)-N. Rădan (Turda).

MATCH DE ANTRENAMENT

Sandu Petrescu-M. Petrescu.

Duminică în strada Claudiului

Constantin David boxează cu Gheorghe Cojocaru
Programul complet al galei

Continuând programul propus pentru redresarea boxului, grupările „Mielu Doculescu" şi „Jean Constantinescu" organizează Duminică seara în sala din strada Claudiului nr. 16 o nouă reuniune.

Publicului amator al sportului cu mănuşi îi va fi prezentat un program din cele mai alese, în frunte cu întâlnirea dintre excelentul internaţional Constantin David şi Gheorghe Cojocaru, amatorul care s'a impus prin ultimele rezultate printre fruntaşii categoriei uşoare.

Şase partide amatoare şi o exhibiţie a maestrului Mielu Doculescu completează programul care în forma definitivă se prezintă astfel:

Radu Roşianu (M. D.)—Emil Polocoşer (J. C.).

Gheorghe Florea (M. D.)—Dumitru Teoder (J. C.).

Constantin Păunescu (M. D.) — Mircea Măgureanu (J. C.).

Niculae Stoiculescu (M. D.) — Leon Polocoşer (J. C.).

Safta Păun (M. D.)—Andrei Ionescu (J. C.).

Vasile Constantinescu Martac (J. C.)—Niculae Stănescu (J. C.).

MATCH MIXT

Constantin David — Gheorghe Cojocaru. 5 reprize a 2 minute.

MATCH EXHIBIŢIE

Mielu Doculescu — Marin Dobrescu.

Breack... stop... out

„GREUL" chilian Arturo Godoy, a sosit la New-York unde şi-a început antrenamentul în vederea matchului său cu Joe Louis care trebue să aibe loc la 9 Februarie 1940.

*

ENRICO Urbinatti va pleca la 25 sau 26 Noembrie în America, unde va întâlni — în manajamentul lui Soniriberg fiind — pe Little Dado. Invingător sau nu, Urbinatti va rămâne 6 luni în America, având alte cinci matchuri perfectate. Unul îi va opune pe Montaha, iar altul pe Jurich.

*

PETER Kane va întâlni pe irlandezul Charlie Brown la Londra, la finele acestei luni.

*

VITTORIO Venturi a învins pe Umberto Pittori la puncte, în 10 reprize.

*

CHARLIER şi Al. Baker s'au calificat pentru semi-finalele competiţiei belgiene la categoria mijlocie.

TIR

Mâine, prima zi a campionatului străjeresc de tir

Mâine, Sâmbătă se va desfăşura pe poligonul dela A.N.E.F. prima zi a compionatului străjeresc de tir.

La proab de mâine vor lua parte câte un cuib dela următoarele stoluri secundare din cohorta de Galben:

Tir: „Cupa Legiunea Străjerilor Bucureşti".

Sâmbătă 25 Noembrie a. c., se va desfăşura prima fază a campionatului de tir pentru stolurile şcoalelor secundare:

Stolurile:

Colegiul naţional Sft. Sava, Liceul Spiru Haret, Liceul Cantemir Vodă, Liceul Titu Maiorescu, Liceul C-tin Brâncoveanu, Liceul Sft. Iosef, Liceul Principele Carol, Liceul Sft. Gheorghe, Liceul Comercial Nic. Bălcescu, vor prezenta cuiburile la Poligonul A.N.E.F., la orele 9 dimineaţa.

MARŞ

Astăseară, la F. R. R.

Mărşăluitorii din proba PLOEŞTI - BUCUREŞTI îşi vor primi răsplata

Astăseară, la F. R. R., în str. Gogu Cantacuzino nr. 33, va avea loc distribuirea premiilor din proba Ploeşti-Bucureşti.

Distribuirea se va face într'un cadru solemn, în faţa oficialităţilor respective.

De reţinut că această solemnitate va avea loc la ora 8 şi 30 şi că absolut toţi care au reuşit să absolve parcursul potrivit regulamentului probei, vor primi o distincţie, ca răsplată a muncii depuse într'o cursă osebit de anevoioasă, unică în analele marşului nostru.

„Squadra azzura“ cuprinde pentru prima dată „minori“ pe Marchi şi Sardelli

Pentru matchul cu Germania, d. Vittorio Pozzo a alcătuit echipa pe scheletul Genovei

— Serviciul nostru special —

MILANO, 23. — Astăzi după amiază, jucătorii de football selecţionaţi în vederea matchului cu Germania, care se dispută Duminică la Berlin, au făcut un serios antrenament la două porţi, timp de 3 reprize, în compania unei selecţionate a antrenorilor.

Antrenamentul a fost reuşit, scoţând în evidenţă forma excelentă a liniei de atac, mai ales eficacitatea lui Boffi, Scarabello şi Sansone.

După antrenament, d. Vittorio Pozzo, selecţioneurul unic, a comunicat echipa care va fi opusă Germaniei:

OLIVIERI (Torino) - MARCHI (Genova), SARDELLI (Genova) - GENTA (Genova), BATISTONI (Genova), LOCATELLI (Ambrosiana) - NERI (Genova), SANSONE (Bologna), BOFFI (Milano), SCARABELLO (Genova), COLAUSSI (Triestina).

Deci, o echipă cu numai două vedete ale vechii „squadre azzura“: Olivieri şi Colaussi. Restul, cu excepţia lui Locatelli, sunt numai tineri.

Caracteristic este faptul că echipa a fost alcătuită pe scheletul Genovei, echipa cea mai în formă. A furnizat „naţionalei“ nu mai puţin de 6 jucători. Şi din 1934 echipa Italiei nu a mai prezentat un team pe scheletul vreunei echipe de club.

Insă, experienţa dela Zuerich nu putea rămâne fără urmări.

*

Expediţia italiană va părăsi oraşul mâine, Vineri seară.

Ski-liftul dela Sinaia va fi pus în funcţiune în acest sezon

Lucrarea va începe în curând. Cum se va prezenta cel mai lung ski lift din România. Afişul de propagandă

Am anunţat la timp, intenţia Eforia Spitalelor Civile de a construi un ski lift la Sinaia. Astăzi putem anunţa că chestiunea este pe calea cea bună şi că având avizul favorabil al Ministerului de Finanţe pentru angajarea lucrării, construcţia va începe după toate probabilităţile chiar în cursul săptămânii viitoare.

Executarea lucrării a fost încredinţată unei case elveţiene care s'a specializat în construcţia de ski lifturi. Cel care se va construi la Sinaia este tipul cel mai modern şi se pretează de minune locului.

Ski liftul va porni dela vila Căpriţa (Corpul de gardă al Palatului) şi va urca pe linia telefonului până la hotelul dela cota 1400 metri. Lungimea totală este 1300 metri iar diferenţa de nivel 400 metri. Distanţa va putea fi parcursă în opt minute (actualmente ea se face în 55 minute).

Construcţia acestei lucrări unice în genul ei la noi în ţară va costa circa 2 500.000 lei.

Pentru skiuerii români şi în special pentru amatorii bucureşteni construcţia skiliftului dela Sinaia va constitui un eveniment de o deosebită importanţă.

UN AFIS DE PROPAGANDA PENTRU ŞCOLILE DE SKI DIN ROMANIA

In curând Federaţia Română de Ski cu sprijinul Ministerului Propagandei va răspândi în întreaga ţară un frumos, sugestiv şi instructiv afis de propagandă pentru şcolile naţionale de ski care vor funcţiona în această iarnă. Afişul lucrat în condiţiuni grafice excepţionale va constitui un mijloc excelent de propagandă pentru skiul românesc.

CURSUL DELA DIHAM

Căderea zăpezii va determina pe conducătorii skiului românesc să organizeze cursul pentru unificarea metodei skiului la Diham după toate probabilităţile între 8—16 Decembrie. Data precisă se va comunica la timp. După cum se ştie toţi instructorii sunt obligaţi să se prezinte la acest curs In afară de aceşti vor mai lua parte şi câte unul sau doi skieuri recomandaţi de cluburi şi care vor primi titlul de ajutori instructori. Vor mai lua parte reprezentanţi ai Pregătirei Premilitare şi Strajei Ţării.

Selecţioneurii M. L. Sz. şi marii internaţionali unguri au luat în discuţie declinul footballului ungar

— Serviciul nostru special —

BUDAPESTA, 23. — Azi s'a ţinut la sediul M.L.Sz o consfătuire foarte interesantă.

Au participat domnii Ginzery, Fabian, Pluchar şi toţi marii jucători de football ai Ungariei.

Subiectul discuţiei: cauzele pentru cari footballul maghiar este în declin.

Au vorbit dr. Ginzery, Fabian, Berkessy şi Pluchar.

Iată un exemplu de atac reglementar

NEMZETI şi-a desfiinţat secţia de football

Nemzeti, una din cele mai vechi echipe din campionatul ungar, se desfiinţează.

Conducătorii grupării au fost primiţi în audienţă de d. Paul Gidofalvy pentru a discuta viitorul grupării.

Intervenţia delegatului ministerului nu a avut însă nici o influenţă favorabilă.

Adunarea extraordinară a grupării se întruneşte mâine şi va hotărî suprimarea secţiei profesioniste de football.

De toate şi de pretutindeni...

„FOOTBALL“ DESPRE C.E.C. ŞI CUPA EUROPEI

Hebdomadarul parizian „Football“ scrie următoarele:

„... O nouă competiţie europeană la care ar participa echipele naţionale ale ţărilor: Italia, Ungaria, România, Jugoslavia şi probabil Elveţia. România şi Jugoslavia ar participa în locul Austriei şi Cehoslovaciei în vechea Cupă a Europei.

„In acelaş timp se va inaugura o nouă cupă a Europei Centrale cu 2 echipe din Viena, 2 din Praga, Ungaria, Italia şi unul sau două cluburi din România şi Iugoslavia“.

UN JUCATOR DE 14 MILIOANE TRANSFERAT GRATIS !...

Arsenal a plătit 14.000 lire pentru Bryn Jones, bătând toate recordurile în materie de transferări (circa. 14 milioane lei).

Acum, acelaş jucător a revenit la Cardiff City în mod gratis. O recentă decizie a lui F. A. autorizează, într'adevăr, jucătorii profesionişti să se înapoieze în localitatea lor de origină. Astfel că şi Bryn Jones şi-a regăsit teatrul primelor sale succese. El va juca, până la noui ordine, la Cardiff City în compania lui Cummer, alt jucător al lui Arsenal.

IN AL DOILEA MATCH, ANGLIA A INVINS TARA GALILOR CU 3 : 2

La Wrexham a avut loc al doilea match Anglia—Tara Galilor. In prima întâlnire rezultatul a fost un draw: 1—1. De data aceasta, Anglia a învins cu 3—2 (0—0).

IN FRANTA S'A INFIINTAT CAMPIONATUL DE RAZBOI

In Franţa a luat fiinţă o probă naţională, de football, un campionat de război.

Această competiţie, care va începe la 3 Decembrie, cuprinde două grupe:

GRUPA I
(Nord, Normandie, Marne)

F. C. Rouen, R. C. de Paris, R. S. Olympique, C. A. Paris, St. Reims, A. C. Havre, R. C. Arras, Excelsior Roubaix-Tourcaing, R. C. Lens, U. S. Boulogne.

GRUPA II

Seria A: Olympique Marseille, Antibes, O. G. C. Nice, A. S. Cannes, St. Etienne.

Seria B: Olympique Alès, Nimes, F. C. Sète, S. O. Montpellier, Toulouse, Girondius-Bordeaux F. C.

Acest campionat comportă matchuri tur-retur, campionii urmând a disputa finala. Au fost admişi doi jucători străini de fiecare echipă.

MARATHONUL AMERICAN

New-York. — *Proba de marathon a revenit lui Pat Dennis, care a parcurs cei 42 km. 2 într'un timp bun: 2 ore 33 minute 45 secunde şi 2/10.*

SLAVIA - ARAJEVO (JUGOSLAVIA) VA JUCA DE ANUL NOU LA ATHENA

Athena. — **Gruparea Panathinaikos a intrat şi se află în tratative foarte avansate cu gruparea jugoslavă Slavia din Sarajevo, pentru un turneu în Grecia.**

Este vorba de trei matchuri care să se dispute la Athena la începutul lunei Ianuarie 1940. Primul match urmează să aibe loc de Anul Nou.

Tonny Galento este atât de sigur că-l va învinge pe Louis prin knock-out, încât a pariat pe... restaurantul său!!

Tonny Galento este cel mai optimist om din lume. Cel puţin aşa-l arată o declaraţie şi un pariu al lui, făcute în legătură cu Jos Louis.

Galento — „Tonny - Două-Tone“, urmează să boxeze în Maiu 1940 în revanşe cu Joe Louis.

Galento este atât de sigur că va învinge pe Louis, încât a pariat pe 400.000 dolari (!!), adică pe restaurantul său, căci atât costă el!

Mai mult, a precizat chiar că-l va face knock-out pe Louis în primele reprize...

Armstrong campion mondial la toate categoriile... ...dar nu Henry ci miss Armstrong, care este o a doua Primo Carnera

La Cleveland s'au disputat recent campionatele mondiale ale sexului slab.

Titlul mondial al categoriei grea a fost câştigat de miss Armstrong.

Miss Armstrong are 187 cm. înălţime şi 94 kg. un adevărat Carnera.

In prezent se caută un adversar, care să poată rezista acestui Carnera feminin

L. T. C. (Praga) a învins S. K. Riesersee cu 2-1

- Serviciul nostru special -

Praga, 23. — In faţa a circa 7000 de spectatori echipa cehă de hockey pe ghiaţă L. T. C. (Praga) şi-a luat astăzi revanşa asupra lui S. K. Riesersee, de care a dispus cu 2-1 (1-0, 1-0, 0-1) prin punctele marcate de Kucera şi Trojak. Pentru Riesersee a înscris în ultimul minut dr. Strögl.

Editura Societăţii Anonime „Universul“, Bucureşti, Str. Brezoianu No. 23—25 — România

Taxa poştală plătită în numerar conform aprobării dir. generale p. t. t. nr. 24.464/939

2 LEI

UNIVERSUL

8 PAGINI

326-1939

Redacţia şi Administraţia: Palatul „UNIVERSUL", str. Brezolanu 23—25. Telefon: Centrala: 3.30.10; Redacţia 4.21.81. Redactor responsabil EUGEN DUMITRESCU

Proprietar: „Universul", S. A.
Adm.-delegat: STELIAN POPESCU
Inscris sub No. 167, Trib. Ilfov

Nr. 326. — Anul II BUCUREŞTI.-Duminică 26 Noembrie 1939

ABONAMENTE: Pentru grupări sportive 1000 lei anual

1 an LEI 500
6 luni LEI 270
3 luni LEI 150

„Aţa" Petrovici a plecat spre Bucureşti! (pag. 8)

Dacă nu se realizează turneul în Orient

Echipa naţională va susţine o serie de jocuri în Italia

Proectul unui turneu în Orient al echipei naţionale, pentru la iarnă, a rămas până în prezent în această stare. Adică de simplu proect.

Pentrucă la telegramele trimise la Athena, Ankara, Cairo şi Tel-Aviv nu s'a primit decât un singur răspuns: din Athena. Celelalte n'au venit nici până astăzi.

Zilele trecute, s'au expediat noui telegrame în Turcia, Palestina şi Egipt, dar fiind „greşit" redactate a trebuit să fie modificate din nou şi retrimise.

Oficialitatea noastră însă, şi-a pus şi ipoteza neperfectării turneului în Orient. In acest caz, după cum suntem informaţi, este în studiu un proect de turneu în Italia!

Şerbănescu nu mai boxează la Belgrad

In schimb, Cionoiu este pe afişul galei dela 2 Decembrie, iar peste o săptămână un „mijlociu" (cine va fi?...) va boxa în Capitala Jugoslaviei

După cum am anunţat eri, doi boxeuri români au fost chemaţi la Belgrad pentru a boxa la 2 Decembrie, şi F. R. Box a propus pe Şerbănescu şi Cionoiu.

Eri, când trebuiau să anunţe condiţiunile financiare, organizatorii iugoslavi au anunţat că nu mai au nevoe de un „greu" — deci Şerbănescu nu mai pleacă la Belgrad — ci de un „semimijlociu" — pe Cionoiu, pe care l-au şi acceptat pentru gala dela 2 Decembrie — şi un „mijlociu", care să boxeze la Belgrad la 9 Decembrie.

F. R. Box, la această cerere, s'a văzut pus în încurcătură, deoarece nu prea avem „mijlocii" în formă. Incât nu se ştie ce român va lupta la 9 Decembrie.

VASILE ŞERBANESCU

In pag. 8-a:

SIXTO ESCUBAR a renunţat la titlul mondial la „cocoş"

şi N. B. A. a proclamat un nou campion

• • •

La Berlin ninge în ajunul matchului cu Italia

Buletin C. E. C.

şi Cupa Europei

La 30 Noembrie Italia îşi va preciza atitudinea faţă de cele două „Cupe"

Comitetul federal al forului italian convocat la Roma într'o şedinţă importantă

Subliniam într'un număr trecut faptul destul de semnificativ că presa italiană nu s'a ocupat nici înainte şi nici după conferinţa dela Belgrad de iniţiativa federaţiei ungare de football, privitor la Cupa Europei Centrale şi transformarea Cupei Europei.

Un rând măcar nu a fost consacrat acestei probleme.

Şi este semnificativ din punctul de vedere al atitudinei italienilor faţă de propunerile Ungariei. Presa italiană a criticat cele două competiţiuni şi mai cu seamă C. E. C-ul, cerând nu de puţine ori retragerea Italiei.

Pe de altă parte, cercurile oficiale italiene — în ocaziile avute — şi-au mărturisit dorinţa de a menţine şi intensifica relaţiile sportive cu ţările neutre.

Deci, două atitudini care se bat cap în cap, la care adăugăm o ştire de mare importanţă şi anume o telegramă în legătură cu federaţia italiană:

*

Roma, 24. — F. I. G. C. (n. r.: federaţia italiană de football) a convocat comitetul federal pentru 30 Noembrie, ora 10 dim. la Roma.

Pe ordinea de zi figurează şi punctul „raport internaţional" în cadrul căruia se va preciza atitudinea Italiei faţă de C. E. C. şi Cupa Europei.

Deasemenea se va decide şi în chestiunea trimeterii unui delegat la conferinţa care va avea loc la începutul lui Decembrie la Budapesta.

*

Iată, aşa dar, că înainte de conferinţa dela Budapesta se va decide şi aşa zisa „problemă italiană" în cadrul C. E. C.-ului şi Cupei Europei.

Comitetul olympic german a decis aseară:

Germania renunţă la organizarea Olympiadei de iarnă!

Prin telefon dela corespondentul nostru particular

BERLIN, 24. — Comitetul olimpic german, organizatorul Olympiadei de iarnă 1940, care urma să aibe loc la Garmisch Partenkirchen, a ţinut astă seară o importantă şedinţă.

După ce s'a analizat situaţia creiată Olympiadei de actuala stare de război, comitetul olympic german a decis să restitue Comitetului Olympic Internaţional mandat ul prin care îşi asumase sarcina organizării.

In motivarea actului, C. O. G. subliniază faptul că deşi Germania se află în stare de război, totuşi a continuat pregătirile pentru organizarea Olympiadei de iarnă, dar că s'a isbit de dificultăţi din cauza ţărilor beligerante. Asigură însă comitetul internaţional de colaborarea Germaniei la difuzarea ideei olympice.

Ultimul antrenament!...

...Surprize mari în formaţiile bucureştenilor

Sportul Studenţesc: n'are portar!

Unirea Tricolor: are un alt extrem dreapta

La Rapid, a reintrat Baratky, dar ca... arbitru

SIPOS

Ultimul antrenament! Sub ochii iscoditori ai suporterilor echipele bucureştene, cari joacă în Capitală, şi-au încheiat pregătirile.

Până mâine, domneşte total, febra şi nesiguranţa.

La Obor, în Giulesti şi pe A.C.S.A., Unirea Tircolor, Rapid şi Sportul Studenţesc s'au antrenat uşor.

Antrenamente clasice. Ziua de ieri a fost totuşi destul de bogată în surprize.

Şi nu atât de mici. Veţi vedea.

Ultimul antrenament nu a fost, deci, atât de banal.

Football Football Football Football Football Football Football

Etapa districtuală de mâine A.G.E.R.-Socec furnizează matchul „zilei".

Mâine dimineaţă se dispută pe terenurile din Capitală a 10-a etapă din campionatul districtual. Această etapă, care este penultima, are caracteristicile ei şi este la fel de atractivă cu tot timpul înaintat şi impropriu. Lupta pentru victorie este la ordinea zilei şi care poate încă salva onoarea clubului ridicând-o în clasament. In afară de Carmen şi F. C. Naţional, cari nu mai pot fi detronaţi dela şefia clasamentelor respective, titlurile celorlalte categorii şi serii sunt încă în curs de rezolvare. Matchurile se vor desfăşura după următorul program:

CATEGORIA I-a A

Leonida — Vergu, teren S.T.B. ora 14,30. Doja Ştefan, Machitescu, Niculescu Emil.

Olimpia — Colţea, teren Acsa ora 10,30, Trandabur, Ambrozie, Braun Coloman.

Vif Dacia — Gloria, teren Velodrom ora 10,30, Ionescu Şt. Alterescu J., Cantacuzino.

CATEGORIA I-a B

Luceafărul — Acsa, teren Venus ora 10,30, Farkaş Carol, Manolescu V., Weber.

A.G.E.R.—Socec, teren S.T.B. ora 10,30, Teodorescu Eugen, Sauciuc, Protopopescu P.

CATEGORIA II-a B

Suter — Carmen, teren Venus ora 12,30, Weber L., Flueraş, Br. Cristofor.

Sp. Muncitoresc — Garaj Mihăescu, teren Stadion ora 10,30, Mitran C., Mănăilă.

CATEGORIA III-a A

Laromet — Vult. de Mare, teren Biruinţa ora 14,30, Karol Ladislau.

Zburătorii — Băneasa, teren Colentina ora 12,30, Drăgan Emil.

L. P. N. — Standard, teren Colentina ora 14,30, Kleinigel Anton.

CATEGORIA III-a B

Fulgerul Cotroceni, teren Acsa ora 12,30, Braun Coloman.

Dâmboviţa — Phenix, teren Acsa ora 14,30 Braun Coloman.

E. F. A. — P. T. T., teren Colentina ora 10,30, Bercovici Herman.

JUNIORI A

Venus — Metropola, teren Venus ora 8,30, Ghiţescu Romeo.

Rapid — I. Dârlău, teren Giuleşti ora 12,30, Paulini H. Boancă Gh., Nicoară.

Mon. Oficial — Gloria, teren Acsa ora 8,30, Bărbulescu Şt., Boancă Gh.

Socec — Colentina teren S. T. B., ora 12,30, Protopopescu P.

JUNIORI B

Ind. Iutei — A.G.E.R., teren Iuta ora 14,30, Greculescu P.

S. E. T.—Sp. Studenţesc, teren S. T. B. ora 8,30, Petrescu H., Sauciuc.

JUNIORI C

Unirea Tricolor — Vif. Dacia, teren Unirea ora 8,30, Neguţ J., Nicoară, Nicolau.

Turda — Universul, teren Turda ora 8,30, Muscan Jean.

REZERVE

Metropola — Ciclop, teren Ascam ora 14,30, Marcus Herman.

In seria I-a cele mai „tari" jocuri şi echilibrate sunt:

Luceafărul — A.C.S.A.
A.G.E.R. — Socec

In primul se dă lupta pentru locul patru în clasament iar secundul pentru locul doi sau chiar primul Luceafărul a recoltat până în prezent victorii concludente şi .. însă şi A. C. S. A. joacă „ultima carte" astfel că locul patru este încă vacant.

Matchul dintre A. G. E. R. şi Socec este considerat matchul „zilei" în care o anticipaţie este greu de precizat. In orice caz atât electricienii cât şi librarii aşteaptă matchul cu încredere.

In categoria doua matchul seriei îl furnizează Sportul Muncitoresc-Garajele Mihăescu. Ambele, în raza lanternei roşii, vor căuta să acumuleze acum două din cele mai preţioase puncte.

In categoria III lupta se dă cu intensitate mai ales în seria A, unde Laromet are cele mai mari şanse să ocupe primul loc trecând de astă dată peste tânăra formaţie a Vulturului de Mare. In seria B, „codaşii" dau asalt şi printr'o victorie pot evada din lotul conducător al ultimului loc. Astfel: Cotroceni, Dâmboviţa, E. F. A. şi Fhenix vor scăpa cu faţa curată până la primăvară dacă reuşesc să-şi depăşească adversarii. In campionatul *juniorilor* situaţia este oarecum clarificată. In seria A, Olympia este campioană incontestabilă, terminând turul fără a pierde niciun punct. In seria B, Juventus conduce însă poate fi detronat în cazul că Sportul Studenţesc învinge mâine. A. S. Distribuţia este în fruntea seriei C însă Turda îi poate lua locul printr'o victorie asupra Universului. Acesta din urmă însă poate aspira la un loc mai onorabil aşa că matchul nu este jucat dinainte.

COMISIUNEA DISTRICTUALA DE ARBITRI

Comunicat

Se aduce la cunoştinţa d-lor arbitri din Districtul Bucureşti că viitoarea şedinţă se va ţine în cadrul cursurilor de iarnă, Miercuri 29 Noembrie 1939 orele 20 precis în sala Frontului Negustoresc al Unirii din b-dul Regele Carol I colţ cal. Victoriei eteaj I (lângă Cartea Românească).

Prezenţa tuturor d-lor arbitri este strict obligatorie.

Preşedinte, cpt. dr. Z. *Zamfirescu*
Secretar, *Ştefan Alexandriu*

Şapte jocuri „de lichidare" mâine în divizia B

Industria Sârmei are şanse să ajungă în locul al doilea al clasamentului

Mâine vom avea o etapă de lichidare în divizia naţională B, căci majoritatea cluburilor termină, cu această ocazie, turul campionatului actual. Singurele cari vor mai rămâne cu restanţe sunt S.S.M.R. şi Olympia.

Se dispută în total opt matchuri dintre cari unul în Capitală şi 7 în provincie.

F. C. BRAILA DA ULTIMUL ASALT

La Cernăuţi se va disputa jocul dintre Dragoş Vodă şi F. C. Brăila. Se va redisputa mai bine spus, pentru că prima oară, brăilenii au pierdut prin forfait, ajungând la arenă cu 7 minute după ora oficial fixată pentru începerea jocului. Comisiunea superioară de apel a dispus însă reprogramarea partidei.

Această circumstanţă specială face ca jocul să fie cum nu se poate mai aprig disputat, gazdele dorind să demonstreze că pot câştiga şi pe teren, iar oaspeţii că nu meritau să piardă la masa verde.

Independent de aceste circumstanţe, partida este de o importanţă excepţională pentru F. C. Brăila, care, după cele mai elementare socoteli, are neapărată nevoie de încă două puncte în toamnă, pentru a mai avea şanse să concureze în retur la promovare.

Că va fi o luptă mare e sigur. Ar fi însă bine ca ea să se desfăşoare în condiţiuni de perfectă sportivitate.

Favoritul întâlnirii este pentru noi, în ciuda înfrângerii suferită dela F. C. Nistru, Dragoş Vodă. Pentru simplul motiv că joacă acasă. Brăilenii au şi ei şanse, dar mai reduse, ca totdeauna când joacă în deplasare.

ALTA REJUCARE

Este partida dintre Sparta şi Chinezul care se dispută la Mediaş. Prima oară, jocul a fost întrerupt din cauza timpului nefavorabil şi rejucarea urma să se dispute a doua zi, conform regulamentului. A doua zi nu s'a prezentat nici unul din adversari şi nici arbitrul. In cazuri analoage, comisiunea campionatului naţional dă de obicei match pierdut ambelor grupări. De data aceasta a preferat să acorde rejucarea matchului.

Cu privire la match, nu se pot spune prea multe. Teoretic, Chinezul e favorit, cu toate că joacă în deplasare.

Cum între practică şi teorie, există de obiceiu diferenţe mari, nu ne-ar surprinde ca Sparta să câştige.

TREI PARTIDE IN SERIA III

In seria III-a, cea mai bogată în restanţe din cauza promovării târzii a S.S.M.R.-ului, se vor disputa trei partide.

Satu Mare: Olimpia — Industria Sârmei.

Oradea: Staruinţa — Cimentul.

Reşiţa: S.S.M.R.—Oltul.

Partida dintre Olimpia şi Industria Sârmei este cu siguranţă cea mai importantă din punct de vedere al clasamentului. Industria Sârmei, mai având de disputat două jocuri, este în perspectivă să ajungă până la locul al doilea al clasamentului seriei, trecând înaintea Universităţii. Posibilităţile acestea depind de rezultatul matchului de mâine. E deci de la sine înţeles că formaţia din Câmpia Turzii va face tot posibilul pentru a-şi adjudeca cele două puncte puse în joc. Lucrul va fi însă foarte greu, pentrucă Olimpia este o echipă foarte bună, mai ales pe teren propriu, unde a obţinut în cupa României câteva rezultate excepţionale.

După noi, favoritul matchului rămâne Olimpia C. F. R.

La Reşiţa se va disputa partida dintre S.S.M.R. şi Oltul. Va fi o luptă extrem de aprigă între două echipe de valoare foarte apropiată. Şansele sunt egale pentru fiecare din adversari, aşa încât e greu de dat un pronostic. Prin simplă impresie, indicăm totuşi pe S.S.M.R.

Stăruinţa nu poate pierde la Oradea matchul cu Cimentul, deşi acesta are o echipă redutabilă.

Orădenii sunt favoriţi dar numai la luptă aprigă.

DOUA MATCHURI IN SERIA IV-a

In ultima serie se dispută în provincie numai două jocuri:

Cernăuţi: Muncitorul—D.V.A.
Chişinău: Macaby-Doc.

In prima partidă, D. V. A. este favorit. Gălăţenii au o echipă bună care s'a impus atenţiei generale încă de anul trecut. Anul acesta ea se menţine pe acelaş nivel astfel încât Muncitorul cu tot avantagiul terenului, nu va putea face altceva de cât să încline steagul.

Intre Macaby din Chişinău şi Doc e greu de ales, ambele fiind la fel de slabe. Prin simplul fapt că nu se deplasează, indicăm favorit pe Macaby.

CONVOCARI

● **JUNIORII echipei de football ai „Universului", sunt convocaţi pentru mâine Duminică, 26 Noembrie c., pe terenul Turda la ora 7 jum. dimineaţa, pentru a susţine matchul oficial de campionat cu Turda. Cei cari vor lipsi, va fi aspru sancţionaţi.**

● „VULTURUL DE MARE" convoacă pentru matchul cu Laroment pentru Duminică, 25 Noembrie pe terenul Biruinţa la ora 13,30 pe următori jucători: Rozescu, Hermund, Casa, Vulcan, Manolescu, Rafi, Mircea, Stănescu, Popescu, Gherase, Wily, Muta, Eftimie, Maxim, Drăghici.

● ACSA convoacă Duminică, 26 Noembrie, orele 9 jum. dim pe terenul VENUS pentru jocul oficial cu Luceafărul, următorii jucători:

Rădulecu, Petre Popescu, Bădescu, Bellu, Iamandi, Schenelzer, Popa, Ilie Petrescu, Constantinescu N., Genu, Zaru, Lutescu, Pătraşcu, Munteanu, Telemac.

● DAMBOVIŢA convoacă Duminică 27 c., ora 13 pe terenul A. C. S. A toţi jucătorii notaţi mai jos, în vederea matchului oficial cu, „Phönix": Cornet, Dobra, Nicu Cioc, Laios, Puşcaş Mielu, Ghiţescu, Benţoi, Gioni Dumitrescu, Rădulescu Anghel, Theodorescu, Andreescu, Dobrin, Ivănescu şi Pavel.

Toţi jucători convocaţi mai sus sunt rugaţi a se prezenta la timp cu tot echipamentul cât au asupra lor.

● Asociaţia sportivă „BANEASA" convoacă pe toţi jucătorii pe terenul Colentina, Duminică 26 Noembrie 1939, ora 12.15, în vederea matchului cu „Zburătorii".

D-l Mihai Canarache va oferi premii jucătorilor cari vor marca.

● A. S. PHENIX convoacă pentru astăzi la ora 15 jum. pe terenul din str. Doinei toţi jucătorii; urmând ca la ora 17 să se ţină şedinţă, în prezenţa conducerii. Se atrage atenţia că nu se admite absenţa la această şedinţă.

● „SOCEC-LAFAYETTE" convoacă pentru Duminică 26 Noembrie a. c. pe terenul S.T.B. la ora 11.30 dim. următorii juniori: Rotaru, Rescher, Olivonaru, Cristea, Vasile, Ananovici, Iţicovici, Chirculescu, Carambol, Cucula, Turcu, Teodorescu, Ovanez, Popescu.

● „L.F.N." convoacă pentru Duminică 26 Noembrie a. c. orele 13.30, precis pe terenul Colentina pentru matchul oficial cu „Standard" următorii jucători: Bancu, Stoica, Toth, Călin, Notopol, Tărămiou, Nedelcu, Tăuşan, Medianu, Haimsohn, Danciu, Medianu, Nemet, Florică, Ferdinand, Petre.

Poşta redacţiei

● **Pentru astăseară la ora 19 sunt convocaţi la redacţie d-nii Roşianu, I. Dumitru şi Bercescu având a li se face importante comunicări.**

SPECTACOLE

Teatre

OPERA: Flautul fermecat.
NAŢIONAL: matineu: Titanic vals; seara: O scrisoare pierdută.
STUDIO: matineu: Acolo departe; seara: Să divorţăm.
REGINA MARIA: Foc şi pară.
SĂRINDAR: matineu: Aproape de cer; seara: Figurantul.
MUNCĂ ŞI VOE BUNĂ: matineu: motanul şi Păpuşa cu p. rupt; seara: Nuntă pe datorie.
COMEDIA: ora 3: Două palme; ora 6: Păiajenul; ora 9: Două palme.
VESEL: matineu şi seara: Părinţele căţeilor.
ALHAMBRA: matineu şi seara: Alhambra 4.12.86.
LIGA CULTURALĂ: Sacontala.
ALHAMBRA BABY: matineu şi seara: Alhambra Baby.

Cinematografe

ARO: Union Pacific şi jurnal O.C.R.
CARLTON: „Cei trei muschetari", jurnal şi complectare.
SCALA: Fata bătrână şi jurnal Paramount.
TRIANON: Olimpiada sovietică 1939.
A.R.P.A.: Doi camarezi şi jurnal.
SELECT: Femeia albă a maharajahului.
PALAS BULEVARD: Valsul nemuritor şi Floarea de trotuar.
FEMINA: Drapelul şi Linia Siegfried.
REGAL: Adio d-le Chips şi jurnal Paramount.
CAPITOL: Tarzan în exil. Jurnal Metro şi O. C. R.
FORUM: Cazacii şi Jocheul roşu.
ELISÉE: Prezicător fără voe şi jurnal.
ROXY: Sergentul Berry, jurnal Metro şi O. N. C.
OMNIA: Noaptea amintirilor şi Drumul spre frontieră.
RIALTO: Viaţă furată şi Clubul aristocraţilor.
AIDA: Tentaţie şi Călăreţii veseli cu fraţii Ritz.
AMERICAN: Farandola şi Alo! Hawai.
BIZANTIN: Spaima deşertului şi Nomazii.
BARCELONA: Manuela şi Aventurile detectivului Drumond. Saly, Irene şi Mary.
CARMEN: Bosfor şi Trades Horn.
COTROCENI: Femei în lanţuri şi
DIANA: Valea giganţilor şi Evadatul 320.
DACIA: Tentaţie şi Legiunea diavolului.
DICHIU: Eroul dela Marna şi Luna de miere la Paris.
EDISON: Vulturul negru (operă completă) şi trupă de reviste.
FRANKLIN: Colivia de aur şi Troika.
FLORIDA: Masca iubirii şi Desirée şi valetul.
GRAND: Tura, zeiţa junglei şi Drumont, detectiv amator.
GLORIA: Farandola şi Gangster din New-York.
IZBANDA: Jessée James Brigandul şi Prizonierul din Sing-Sing.
ILEANA: Honolulu şi Se caută o femee.
LIZEANU: Alexandru Nevski şi Bestia umană.
LUCIFER: Viaţa furată şi Booloo, tigrul alb.
LIA: Sânge de cazac şi Parada tinereţii.
MARCONI: Doamna din Malacca, Intrigante, jurnal Paramont şi trupa de reviste şi comedii.
MODEL: Echipa de onoare şi Leopardul Suzanei.
MIORIŢA: Eu sunt legea şi In zori de zi.
MARNA: Nu vreau să mor, Fecioare de azi şi trupa de reviste.
MILANO: Nu vreau să mor şi Paris Melody.
NISSA: Conflict şi Albă ca zăpada şi cei 7 pitici.
NERO: Câinele din Barkeville şi Etajul cu bucluc.
NONI: Suez şi Trei camarezi.
ODEON: Jesse James (Brigandul) şi Totul pentru dragoste.
PAX: Gibraltar şi Hotelul nebunilor.
PACHE: Dineu la Ritz şi Schirley, salvează America.
PARIS: Bengali, Satana în frac şi artişti
REX: Honolulu şi Aventuriera.
RAHOVA: Femei în alb şi Pumnul de fier.
SPLENDID: Nu vreau să mor şi Legiunea diavolului.
TRIUMF (Griviţei 335): Frou-Frou şi Familia judecătorului Hardy.
TOMIS: Doamna păcătueşte şi Beţia aurului.
UNIREA: Rapsodia diabolică şi Prizonierul din Zenda.
UNIC: Sânge de cazac şi Parada tinereţii.
VOLGA: Ordin de chemare şi Aloma.
VOLTA-BUZEŞTI: „Poveste tristă" (film românesc), „In ritm de jazz", „O noapte de cântece şi dansuri ţigăneşti" şi artişti.
VENUS: Nopţi în Alger, Shirley, salvează America şi jurnal.

ATLANTIC
DANCING — BAR
Str. Academiei 35 — Tel. 460,51

PREZINTA CEL MAI INTERESANT Program Artistic:

MARIETTE and JOE MARTIN
Celebrii comici americani

Fenomenalul „TRIO CARATZONY"

Rony și Gray, cuplu de dans
și alte atracțiuni de senzație

ORCHESTRA
ELLY ROMAN

Duminică 26 Noembrie
CEAI DANSANT
cu întregul program artistic

Football Football Football Football Football Football Football

Ripensia - Venus: un derby al melancoliei
U.D.R. - Victoria: cel mai „tare" match al etapei

... și un joc mai mult sau mai puțin ușor pentru F. C. Carpați

Partea provincială a penultimei etape este oarecum melancolică.

Sunt trei matchuri numai. Unul dintre ele, are un trecut glorios.

Și acest trecut de glorie, care nu mai poate fi reeditat de matchul de mâine constitue nota de melancolie a aspectului provincial.

RIPENSIA-VENUS, UN DERBYU AL TRISTEȚII

Partida zilei se joacă totuși la Timișoara. Intre Ripensia și Venus. Defunctul derby al campionatului național! E ceva destul de trist.

Intâlnirea aceasta, care altă dată era un regal, a devenit acum un match oarecare.

Prima șansă o are Venus, deși joacă pe teren străin la Timișoara.

Este supremul argument în sprijinul... morții derbyului. Evident, Ripensia poate câștiga. Dar nu pentru considerente de valoare tehnică sau putere combativă. Ci pentru că jocul de football întrebuințează o mingie rotundă.

După toate probabilitățile, matchul va fi destul de disputat, totuși. Pentru un motiv independent: Atacul bucureștean va fi descompletat, căci e posibil ca Ploeșteanu să joace mijlocaș dreapta în locul lui Demetrovici, care este indisponibil.

S'ar mai putea adăoga faptul că la Ripensia va reintra Dobay și va debuta un fundaș de valoare. Inutil. Cheia matchului o are Venus.

Și numai el.

LA BAIA MARE, CARPAȚI POATE CAȘTIGA UȘOR DOUĂ PUNCTE

A doua echipă bucureșteană, care se deplasează, e Juventus.

Pentru un match foarte greu. Roș albaștrii joacă la Baia Mare.

In condițiile deloc favorabile, în cari se deplasează bucureștenii, F. C. Carpați poate câștiga mai mult sau mai puțin ușor două puncte.

Formația, pe care o va alinia Juventus? Enigmă.

Și nu atât de ușor de resolvat pentru că gruparea roș albastră nu are în momentul de față jucători.

S'ar putea întâmpla totuși o surpriză. Dar cu o singură condiție: roș albaștrii să poată pleca la Baia Mare cu echipa mai puțin descompletată decât se pare că va fi.

Se pare însă că lucrul acesta va fi aproape exclus.

U. D. R. ȘI VICTORIA VOR JUCA LA „DISPERARE"

La Cluj, se dispută, incontestabil, cel mai tare match al etapei.

In plus, o notă de inedit: Popa Vasile joacă pentru prima dată împotriva Victoriei.

Și, el și Spielmann sunt — în momentul de față — cei mai în formă jucători ai U. D. R.

Prima șansă? Nu o are nici Victoria, nici U. D. R. Soluția cea mai probabilă a întâlnirii dela Cluj este aceea de match nul.

Cu singura condiție, ca apărarea reșițeană să nu mai fie atât de eficace, ca în matchul de cupă cu S. S. M. R., în care a marcat două goaluri, dar în propria poartă.

Ultimul antrenament

Alexandrescu, din nou in linia de atac a Unirii Tricolor

La Obor, antrenamentul de ieri a fost mai mult un joc.

S'au antrenat două echipe „fanteziste" — cu Crețeanu înaintaș și Cârjan fundaș — și a câștigat echipa lui Lulu.

Aripa stângă a Unirii Tricolor a jucat foarte bine.

REINTRA ALEXANDRESCU ȘI UN PUNCT DE NESIGURANȚA: COVACI

Pentru întâlnirea cu Gloria, Unirea Tricolor va prezenta o echipă modificată.

Reintră Alexandrescu.

Deși Covaci a fost incorporat — și nu se știe dacă va putea juca — Alexandrescu nu va conduce linia de atac. El a fost introdus în locul lui Johny Dumitrescu, care a fost lovit în matchul cu Juventus și nu s'a restabilit încă.

Se speră că în cele din urmă Covaci va putea obține o permisie de o zi și va putea să joace. In cazul acesta linia de atac a Unirii Tricolor va avea următoarea formație: Alexandrescu, Alecu, Covaci, Cârjan, Mihăilescu.

Apărarea și linia de mijlocași au rămas aceleași.

Comisia districtuală, exemplu de severitate

Comisia districtuală a ținut obișnuita ședință săptămânală Joi 23 crt. sub președinția d-lui maior Brezeanu.

Ca și până acum comisia a sancționat aspru pe cei ce s'au abătut dela noțiunea de sport și s'au dedat la acte nesportive.

Iată pedepsele dictate:

Jucătorii Horian A și Căpățână T. din gruparea Universul au fost suspendați primul pe 2 ani iar secundul pe timp de 3 luni pentru lovirea și insulta arbitrului

Dumitrescu Matei din gruparea Viforul Dacia și Gheorghe Tănase din gruparea Vergu au fost sancționați cu mustrare.

Andreescu D. din gruparea Dâmbovița a fost suspendat pe timp de 15 zile cu aplicarea legei Beranger.

Grupările Generala și Metropola au fost amendate respectiv cu 50 și 100 lei pentru lipsă de carnete.

Gruparea Universul a fost amendată cu 500 lei pentru desordine și lipsă de pază pe teren.

Se dă aviz favorabil de afiliere grupării Isvorul Nou.

Unirii Tricolor i se dă matchul de juniori cu Turda câștigat cu 3—0 deoarece la data întâlnirii Turda era suspendată.

Modificări la programul zilei de 26 Noembrie 1939

Luceafărul — A.C.S.A. teren Ascam ora 11 în loc de teren Venus ora 10,30 arbitru Farcas și Manolescu.

Venus—Metropola teren Ascam ora 9 în loc de teren Venus ora 8,30 arbitru Ghitescu Romeo.

Vif Dacia—Gloria teren Velodrom ora 11 în loc de ora 10,30 arbitru Ionescu Ștefan, Alterescu și Cantacuzino.

Metropola—Ciclop nu se mai dispută deoarece echipa Metropola s'a retras din campionatul de rezerve.

Ind. Iutei—A.G.E.R. jun teren Iuta ora 14,30 arbitru d. Marcus Hermann în locul d-lui Greculescu Petre

Președinte
Cpt. dr. Z. Zamfirescu
Secretar
Ștefan Alexandriu

Muncitorul nu și-a completat garanția și va pierde prin forfait jocul cu D. V. A.

După cum am anunțat eri, Muncitorul din Cernăuți nu mai are garanția completă, în urma faptului că nu a plătit baremul adversarului de Duminica trecută.

Garanția urma — conform deciziei biroului federal — să fie complectată până aseară la ora 20.

Cum până la această oră serviciul contabilității F.R.F.A. nu primise suma ce urma să complecteze garanția, e probabil că C.C.N. va da dispoziții D.V.A.-ului să nu se mai deplaseze, urmând să câștige prin forfait.

Turda întâlnește mâine pe Traian din Tighina

Mâine, înainte de amiază, începând dela ora 11, se va disputa în Capitală, pe arena dela Ghencea, matchul dintre Turda și Traian din Tighina.

Matchul contează în divizia națională B și va fi foarte disputat, ambele cluburi având neapărată nevoe de cele două puncte puse în joc.

Favoritul întâlnirii este Turda care pe lângă faptul că joacă pe teren propriu, are și o echipă mai bună decât aceea a adversarului. Acesta va face însă tot posibilul pentru a corespunde cât mai bine.

Baratky a reintrat ca... arbitru

Rapid și-a alcătuit formația pentru matchul de mâine

Ultimul antrenament al Rapidului pentru matchul cu C. A. M. T.

O dovadă că feroviarii așteaptă întâlnirea cu echipa timișoreană, cu cea mai mare seriozitate, e faptul că de la acest antrenament nu a lipsit decât un singur jucător: Sipoș. Dar și el a fost învoit să nu facă antrenament pentrucă este puțin răcit.

In schimb a fost prezent Baratky, care... a arbitrat matchul la două „portițe". Pentrucă în afară de exercițiile de condiție fizică feroviarii au jucat și câteva minute la două „portițe".

In limbaj feroviar aceasta înseamnă că matchul s'a disputat la un capăt al terenului și cu porți improvizate.

Și pentru teren, o mențiune importantă: a fost curățat de zăpadă și se prezintă în condiții admirabile.

ECHIPA A FOST ALCATUITA

După antrenamentul de ieri a fost alcătuită și echipa, care va juca mâine împotriva timișorenilor. Feroviarii s'au oprit la formula cu Auer în centru.

Așa dar, echipa este următoarea: Petrică Rădulescu, Marton, Lengheriu, Vintilă, Rășinaru, Costea, Sipoș, Bogdan, Auer, Radu Florian, Căpușan.

Echipa va fi cantonată astă seară.

Sportul Studențesc nu are portar

Sportul Studențesc s'a antrenat ieri la A.C.S.A. Dar nu aceasta este important în tabăra universitară.

Intr'adevăr, „la Bellu", a fost un antrenament standard.

Multă, foarte multă condiție fizică. Aceasta este, doar, noua zeiță a Sportului Studențesc.

Dar... Sportul Studentesc nu are portar.

Iată ceia ce interesează în pregătirile universitare.

Da, echipa studențească este lipsită de portar. Pentrucă Ghenea este concentrat la Craiova iar Mișu Constantinescu nu are antrenament.

Se crede însă că în cele din urmă Ghenea va putea veni în Capitală ca să joace.

ECHIPA „ESTE GATA"!

Afară de postul de portar toate celelalte sunt rezolvate.

Echipa „este gata". Din toate punctele de vedere. Iat-o: Ghenea, Duce, Mitan, Tache, Drăgan, Befa, Marinescu, Mihăilescu, Constantinescu, Remus, Gică Popescu.

Mâine la Băneasa Trap

O reuniune cu foarte multe vedete

Va reintra Petruș. — Haron va fugi în pr. Lastocica, iar Szeghed în premiul Lorenzzacio

Reuniunea de mâine dela Băneasa-Trap se poate numi pe drept cuvânt „reuniunea vedetelor", căci pe program figurează foarte multe curse rezervate acestei categorii de trăpași.

Astfel, în premiul Lastocica, găsim printre concurenți, pe Haron, Amilkar, Gondolat II, Ghid, Hanibal II și Antrag, iar în premiul Lorezzacio, Petruș, campionul patru anilor români, va reintra, într'o companie foarte grea, unde vor mai fugi: Szeghed, Citronat Gordon și Iubita.

Winsome Josedale se va întâlni în premiul Dictator, cu Havana și Dorka. Sarcina iepei americane nu este prea ușoară.

Tot în legătură cu reuniunea de mâine, mai menționăm și marele număr de cai rămași înscriși.

CONCURENȚII PROBABILI

Premiul DICTATOR
Condiție (1/10) — 18.000 lei

Hollo	2100	0
King Worthy	2120	0
Catinca	2120	0
Wins. Josedale	2140	Cerkasov
Mura	2140	0
Nation	2160	0
Katy Caid	2160	Corol
Jarvis	2160	Ghinea
Tutun	2160	Slobozenco
Havana	2180	V. A-sky
Dorka	2180	Grünwald
Gruia	2200	0

Premiul MARANON
Condiție (1/2) — 15.000 lei

Șoimu	1700	0
Călin	1720	Dobrescu
Turla	1720	0
Iarba	1720	0
Pr. Axtell	1720	Corol
Hispano	1740	Ghinea
Bistricioara	1740	0
Bandit II	1760	0
Tătăran	1760	Gram
Răsura	1780	Gaidaev
Ulis	1780	Pavlic
Birlic	1800	Crotenco
Taina	1820	T. Marcu

Premiul RIO
Handicap — 13.000 lei

Prinț Worthy	1700	0
Lilia	1700	0
Furor	1720	0
Crăiasa	1720	0
Dudu Gordon	1720	0
Peter Volo	1720	Cerkasov
Elișor	1740	Gaidaev
Columbus	1740	Grünwald
Cina	1740	0
Giovinezza II	1740	V. A-sky
Jocker	1740	Szabo
Călin	1760	0
Paj Axtell	1760	0
Hispano	1780	0
Ialpug	1780	Fischer
Crai	1800	Crainic
Puica	1800	0

Premiul CALIENTE
Condiție — 13.000 lei

Tătăran	1700	0
Dâmb	1700	0
Isabela	1720	0
Draga Mea	1720	0
Gen. Worthy	1720	0
Nutza Worthy	1720	Tassopol
Redea	1720	Moldoveanu
Grozava	1720	Crainic
Ulis	1720	0
Jeles II	1740	Strijiniuc
Dorna	1740	D-ra Crist.
Eggy	1740	Fischer
Voevodul Tig.	1740	Grünwald
Servanet	1740	0
Sonora	1740	0
Aluniș	1740	0
Movila	1740	Slobozenco
Rota	1760	Raymer
Catinca	1760	0
Giuditta	1760	T. Marcu
Hercegno	1760	Gaidaev
Handicap	1760	0
Prokator	1780	0
Kamaa	1780	0
Poenița	1780	0
Cartusel	1780	0
Brebenea	1780	0
Jos. Margot	1820	Grünwald

Premiul BEHRING
Performanță — 13.000 lei

Crăiasa	2100	0
Dudu Gardon	2100	0
Columbus	2120	0
Cina	2120	0
Cilly Hanover	2120	Pavlic
Urganda	2120	Zabelin
Ialpug	2140	0
Clifford Han.	2140	0
Diadia Lul	2160	Raymer
Peter Gordon	2180	Crctenco
Gen. Worthy	2180	0
Tava	2200	Drăotescu
Harry Boy	2200	0
Makrele	2200	Grünwald
Extra	2200	Pavlic
Dexter Hanov	2220	Cerkasov
Taina	2220	0

Premiul LORENZACCIO
Record — 15.000 lei

Jeles II	1700	0
Sultana	1700	Zabelin
Redea	1700	0
Domnica	1700	Brânzea
Isabela	1720	0
Dolly Worthy	1720	0
Sonia Worthy	1720	0
Amy Scotland	1720	0
Santuța	1720	0
Rota	1740	0
Cupidon	1740	Dobrescu
Centaur	1740	Crainic
Jarvis	1740	0
Viziru	1740	I. Russ
Blondella	1760	Gram
Katy Caid	1760	0
Iubita	1760	Slobczenco
Havana	1760	0
Peck	1760	Gaidaev
Bruma II	1760	0
Kanada	1780	0
Jos. Margot	1780	0
Citr. Gordon	1800	Cerkasov
Petruș	1820	Borisiac
Szeged	1820	Szeged

Premiul MOCCA
Handicap — 15.000 lei

Primăvara	2100	0
Peter Gordon	2120	0
Sultan II	2120	0
Dor de Ducă	2140	0
Elena	2140	Brânzea
Ostaș	2140	Pavlic
Răsura	2140	0
Livada	2140	D-ra Crist.
Lugoj	2160	0
Peter Worthy	2160	0
Durdulia	2160	0
Makrele	2160	0
Leu	2180	Marcenco
Busuioc	2180	0
Tufănica	2180	Ghinea
Geisha	2180	0
Spic	2180	0
Extra	2180	0
Brad	2200	Fischer
Coconaș	2200	Dobrescu
Voina	2200	0
Vuet	2220	Tassopol
Bruma II	2240	Lucan

Premiul LASTOCICA
Handicap — 18.000 lei

Catinca	1700	0
Voevodul Tig.	1700	0
Wodka	1700	0
Ghimp	1700	0
Uta	1720	Pavlic
Blondella	1720	0
Valențio	1720	0
Viziru	1720	0
Theodora	1720	I. Bordei
Kanada	1740	0
Vivat	1740	Crainic
Viitor	1740	Slobozenco
Prokator	1740	0
Sam Worthy	1740	Corol
Trixie	1740	Cerkasov
Ben Hur	1740	Tassopol
Antrag	1760	Grünwald
Havana	1760	0
Jos. Margot	1760	0
Hanibal II	1780	Gaidaev
Ghid	1780	0
Gondolat II	1800	0
Amilkar	1800	Grăjdănescu
Haron	1820	V. A-sky

Din umorul altora...

42 LA 1

Un cal a raportat într'o alergare, 42 la 1. Acei cari susțin că au prevăzut victoria, se laudă.

Fericiții câștigători sunt în asemenea cazuri cei cari au luat numărul calului drept mascotă sau au văzut, în drum spre curse o tablă la una din porți, purtând acest număr.

Nu credeți că o cotă de 40 la 1 se obține prin calcul.

UN BILANȚ UȘOR

Când după curse vă faceți socotelile, treceți la sumele câștigate și acelea raportate de cai despre care înainte de curse ați spus:

— „Probabil va câștiga. Trebue să câștige, dar nu-l joc".

Aceasta, pentru a putea obține o balanță onorabilă în bilanțul jocului d-voastră.

STARTERUL

Văzând starterul revenind în incinta cântarului, mi-am spus: „Iată un om curajos".

O lăsare pripită a steagului, favoritul rămas la start și iată-l pe starter în contact direct cu furia peluzarilor.

Această meserie de starter este frumoasă, dar fără cai, fără public și fără jockey.

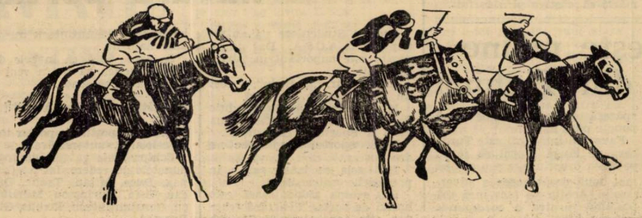

Hippism

Azi la Băneasa Trap

Alergări deschise

Kitty Clair, Gondolat II și Gruia printre concurenți

Jocul austriac va trece de 250.000 lei

Reuniunea de azi dela Băneasa-Trap prezintă un program interesant prin felul cum sunt alcătuite cele opt alergări ale zilei.

Alergările sunt astfel întocmite, încât fiecare cal are o șansă.

Nici vedetele nu vor lipsi după program. Găsim astfel, pe Gondolat II, Kitty Clair, Gruia și calul în plin progres, Clifford Hanover.

Jocul austriac se anunță foarte animat, dată fiind importanța mizei sale inițiale.

Cine va câștiga?

PREMIUL SALONIC

Pușa este cea mai indicată să birue, dacă, bineînțeles, va scăpa de galopuri. Iapa în mare formă, Bistricioara, îi este principală adversară, iar pentru cealaltă plasă o preferăm pe Fusta II.

Indicăm : PUȘA, Bistricioara, Fusta II.

PREMIUL SARICA

Hollo a marcat, la ultima ei ieșire 1.32.4 pe kilometru, condusă fiind cu Buțan. Dacă și cu Dobrescu va arăta aceeași valoare — ceiace este foarte probabil — nu ar avea cine să o bată. Santuța, deși va ocoli un pluton numeros, probabil că nu va lipsi dela sosire, iar Floare, cu viteza ei inițială, nu trebue nici ea neglijată.

Indicăm : HOLLO, Santuța, Floare.

PREMIUL PICADOR

Concurenții de seamă sunt Aluniș, Dâmb și Cartușel.

Cartușel, deși nu are ultima valoare prea concludentă, este favorita noastră, căci este mai corectă decât ceilalți. La locul al doilea îl menționăm pe Dâmb, care de când e condus de Dobrescu a început să miște. Aluniș, dacă nu va greși, va fi foarte periculos.

Indicăm: CARTUȘEL, Dâmb, Aluniș.

PREMIUL BUDEȘTI

Crăiasa, dacă va marca un cât de mic progres, va fi cea mai îndrituită să câștige. Rozina, dacă se va acomoda cu noua conducere și Ulm. din partea căruia se scomptează o ameliorare, sunt deasemeni concurenți redutabili.

Indicăm : CRAIASA, Rozina, Ulm.

PREMIUL CAVARADOSSI

Anny Scotland, pe baza alergărei în care a dispus de Torent, are primă șansă în această probă. Adversare mai periculoase sunt Brebenea și Bruma II, pe care le menționăm în această ordine, în baza regularității și a formei.

Indicăm : ANNY SCOTLAND, Brebenea.

PREMIUL BABADAG

Caii care se acomodează mai bine pe
cărei sunt :
nica și Durd
mai întâlnit
dentice. Rez
vorabil lui C

Un outside
los este Busu

Indicăm :
fănica, Durd

distanță incer-
Oborean, Tufă-
ulia. Aceștia s'au
în condițiuni i-
ultatul este fa-
Oborean.
r foarte pericu-
ioc.
OBOREAN, Tu-
ulia.

PREMIUL RAMFIS

Nation și Gruia sunt cai cursei. Cu actuala-i formă, este foarte dificil ca pensionarul hergheliei Trifești să dea iepei Nation 80 de metri.

Indicăm : NATION, Gruia.

PREMIUL HUNEDOARA

Kitty Clair, deși e departe de plenitudinea mijloacelor ei, poate totuși dispune de Valențio, dela care primește 20 de metri și de Gondolat II, care îi dă iepei americane 100 de metri. Armăsarii au de partea lor însă forma și nu este exclus să termine înaintea iepei.

Indicăm : KITTY CLAIR, Valențio, Gondolat II.

CONCURENȚI DECLARAȚI OFICIALI

Premiul SALONIC
Condiție (1/1) — 13.000 lei

Uraca	1680 Moldcvanu
Zanoza	1700 I. Thal
Șoimu	1700 Crainic
Fusta II	1700 Slobozenco
Talisman	1720 Pavlic
Lăutar	1720 Szabo
Iarba	1740 Gaidaev
Lut	1760 Borisiac
Pușa	1760 Iurca
Speranța	1780 Drăgotescu
Tara	1840 Raymer
Bistricioara	

Premiul SARICA
Performanță — 13.000 lei

Gen. Worthy	1740 Crotenco
Paj Axtell	1740 Corol
Sultan II	1760 Gaidaev
Hollo	1780 Dobrescu
Spic	1780 Ghinea
Floare	1780 Drăgotescu
Sorvanet	1780 Moldoveanu
Draga Mea	1800 Grăjdănescu
Santuța	1800 T. Marcu

Premiul PICADOR
Condiție (1/2) — 13.000 lei

Candriu	1780 Gaidaev
Dâmb	1780 Dobrescu
Fudul	1780 Slobozenco
Harry Boy	1800 Ghinea
Peter Gordon	1820 Crotenco
Aluniș	1840 Szabo
Florita	1840 Drăgotescu
Geisha	1840 Strejeniuc
Cartușel	1860 Gram

Premiul BUDEȘTI
Handicap — 13.000 lei

Suveran	1700 Iurca
Ulm	1700 Pavlic
Desiș	1700 Borisiac
Domnia	1700 Corol
Ciuleandra	1700 Strejeniuc
Ruslan	1700 Raymer
Prinț Worthy	1740 Crotenco
Lilia	1740 Slobozenco
Furor	1760 D-trescu
Crăiasa	1760 Dobrescu
Dudu Gordon	1760 Gaidaev
Rozina	1760 Ghinea
Cina	1780 Tassopol
Clifford Han.	1820 Cerkasov

Premiul CAVARADOSSI
Condiție — 13.000 lei

Flying	2200 Raymer
Catinca	2200 Ghinea
Amy S-land	2200 Szabo
Handicap	2200 Borisiac
Brebenea	2240 Gaidaev
Bruma II	2240 Lucan

Premiul BABADAG
Handicap — 15.000 lei

Puica	2140 Tcderaș
Dor de Ducă	2160 Slobozenco
Bandit II	2160 Pavlic
Lugoj	2180 Tassopol
Peter Worthy	2180 D-ra Crist.
Durdulia	2180 Corol
Busuioc	2200 Ghinea
Tufănica	2200 Gaidaev
Oborean	2200 Crainic

Premiul RAMFIS
Condiție (1/10) — 18.000 lei

Sultana	2120 Zabelin
King Worthy	2140 Ghinea
Nation	2180 Gaidaev
Mura	2180 Szabo
Gruia	2260 V. A-sky

Premiul HUNEDOARA
Handicap — 18.000 lei

Dolly Worthy	1700 Crotenco
Sonia Worthy	1700 Corol
Kamaa	1700 Grünwald
Kitty Clair	1720 Cerkasov
Poenița	1720 Szabo
Ghimp	1720 Slobozenco
Vuet	1720 Tassopol
Blondella	1740 T. Marcu
Valențio	1740 Crainic
Talaz	1740 D-trescu
Kanada	1760 Gaidaev
Gondolat II	1820 Grăjdănescu

Informații

● RAQUETTE și BAQUETTE D'OR au fost declarate yearlinge asimilate.

● **SE ADUCE la cunoștința antrenorilor că declarațiile de partanți pentru Duminecă 26 Noembrie a. c. se vor depune la secretariat până Sâmbătă la orele 12 a. m. precis.**

PRESA ȘI ALERGĂRILE DE AZI

ZIARELE	Premiul Salonic	Premiul Sarica	Premiul Picador	Premiul Budești	Premiul Cavaradossi	Premiul Babadag	Premiul Ramfis	Premiul Hunedoara
Universul	Pușa Bistricioara	Hollo Santuța	Cartușel Dâmb	Crăiasa Rozina	Amy Scotland Brebenea	Oborean Tufănica	Nation Gruia	Kitty Clair Valențio
Gazeta Sporturilor	Pușa Bistricioara	Sorvanet Santuța	Cartușel Aluniș	Crăiasa Prinț Worthy	Amy Scotland Brebenea	Oborean Bandit II	Gruia Nation	Kitty Clair Gondolat II
Universul	Tara Bistricioara	Sorvanet Santuța	Harry Boy Cartușel	Prinț Worthy Crăiasa	Brebenea Amy Scotland	Busuioc Oborean	Nation Gruia	Valențio Gondolat II
Curentul	Iarba Pușa	Hollo Spic	Aluniș Florita	Rozina Cina	Brebenea Bruma II	Bandit II Busuioc	Gruia Mura	Gondolat II Kitty Clair
România	Pușa Bistricioara	Santuța Paj Axtell	Cartușel Aluniș	Prinț Worthy Dudu Gordon	Amy Scotland Brebenea	Oborean Dor de Ducă	Nation Gruia	Gondolat II Kitty Clair
Timpul	Tara Bistricioara	Floare Spic	Aluniș Harry Boy	Dudu Gordon Crăiasa	Amy Scotland Catinca	Durdulia Busuioc	Nation Mura	Gr. Sterea Valențio
Ordinea	Iarba Bistricioara	Floare Sorvanet	Aluniș Florita	Crăiasa Cina	Amy Scotland Bruma II	Tufănica Busuioc	Nation Gruia	Valențio Vuet
Seara	Pușa Iarba	Spic Floare	Cartușel Aluniș	Dudu Gordon Cina	Brebenea Amy Scotland	Lugoj Bandit II	Gruia Mura	Kity Clair Poenița
Semnalul	Tara Iarba	Hollo Spic	Florita Cartușel	Cina Crăiara	Bruma II Brebenea	Bandit II Oborean	Mura Nation	Vuet Kitty Clair
Evenimentul	Bistricioara Pușa	Floare Hollo	Dâmb Florita	Cina Lilia	Handicap Amy Scotland	Busuioc Oborean	Gruia Nation	Gondolat II Ghimp
Cei mai indicați	Pușa 4 Tara 3 Iarba 2 Bistricioara 1	Hollo 3 Floare 3 Sorvanet 2 Santuța 1 Spic 1	Cartușel 4 Aluniș 3 Florita 1 Dâmb 1 Harry Boy 1	Crăiasa 3 Cina 2 Dudu Gordon 2 Prinț Worthy 2 Rozina 1	Amy S-land 5 Brebenea 2 Bruma II 1 Handicap 1	Oborean 3 Bandit II 2 Busuioc 2 Lugoj 1 Durdulia 1 Tufănica 1	Nation 5 Gruia 4 Mura 1	Gr. Sterea 4 Kitty Clair 3 Valențio 2 Vuet 1

Amănunte în legătură cu licitația de mâine

Multe cereri din provincie

Pentru licitația de trăpași de Duminică, cererile au întrecut cele mai optimiste așteptări.

Numărul impresionant de cai înscriși a atras atenția tuturor acelora care se interesează de cai de trap.

Această licitație nu se va rezuma doar la proprietarii și crescătorii din București. Secretariatul Societății Hipice Române a primit multe cereri de informații din provincie.

O astfel de informație a fost cerută, în sensul următor : caii cumpărați la licitație vor fi rechiziționați ?

Secretariatul Societății Hipice Române de Trap ne anunță, că acești cai nu vor fi rechiziționați.

Pe lista cailor înscriși la licitație, figurează toate categoriile de cai : iepe de prăsilă, mânji, cai în antrenament.

Pentru a se da cât mai multe posibilități publicului să asiste la această licitație, intrarea pe hipodrom va fi liberă, începând dela ORELE 11.

Condițiunile licitației, cât și calitatea și numărul cailor înscriși, ne fac să privim această licitație și să pronosticăm un succes deplin, un succes care va depăși cele mai optimiste așteptări.

ALERGĂRILE DE TRAP

Băneasa Trap; Ziua 26-a, Miercuri 29 Noembrie

— I N S C R I E R I —

Premiul APIS
Handicap — 13.000 lei

1620 Ikar, Peggy Worthy, Zanoza
1640 Dracu, Victoria, Ulm.
1660 Kirasa, Domnia, Lin.
1680 Desiș, Năluca, Fusta II.
1700 Bănuța, Lăutar, Talisman, Ciuleandra.
1720 Musculița, Lut, Uria, Iarba
1740 Prinț W., Lilia, Comcara.
1760 Pușa, Rozina, Dudu Gordon Furor, Crăiasa, Tara, Peter Volo, Princesse Axtell, Speranța.
1780 Cina, Elișor, Jocker, Cilumbus, Giovinezza II.
1800 Călin.,
1820 Clifford Hanover.

Premiul AMMON
Handicap — 13.000 lei

1700 Fudul.
1720 Domnitor. Pan Worthy, Ialpug, Candriu, Paj Axtell, Elixir, Călin, Primăvara.
1740 Hispano, Puica, Jack, Zgomot, Generaț Worthy, Dâmb, Sorana.
1760 Pinkerton, Harry Boy, Peter Worthy, Livada, Makrele, Peter Gordon, Mohor, Răsura, Sultan II, Durdulia, Sonora, Jeles II, Bandit II, Tava, Elena.
1780 Grozava, Domnica, Dorna, Lugoj, Redea, Va-ta, Florita, Floare.
1800 Cartușel, Sorvanet, Busuioc, Spic, Eggy, Zenit, Nutza Worthy.
Movila, Tufănica, Aluniș. Geisha.

Premiul SF. ANDREI
Handicap — 15.000 lei

2100 Inel.
2120 Isabela, Busuioc.
2140 Brad, Handicap, Catinca, Natasa.
2160 King Worthy, Kamaa, Ghimp, Wodka.
2180 Cupidon, Bruma, II, Vuet, Mura.
2200 Jarvis, Luntras, Viziru, Pleava, Blondella.
2220 Valentio, Eftin, Nation, Sam Worthy, Katy Caid, Canada, Vivat, Trixie.
2240 Pock, Pandur.

Premiul GIGANT
Condiție (1/2) — 13.000 lei

2100 Talisman, Șoimu, Victoria, Dracu, Olga, Năluca.
2120 Lăutar, Lut.
2140 Prinț Worthy.
2160 Turla, Pușa, Tara.
2180 Călin, Rozina, Musculița, Lilia.
2200 Hispano, Giovinezza II, Bistricioara, Jocker.
2220 Clifford Hanover.
2160 Răsura, Dexter Hanover.
2280 Birlic.

Premiul LUPILOR
Condiție — 15.000 lei

1680 Tătăran.
1700 General Worthy, Prinț W., Grozava.
1720 Isabela, Inel, Peter Gordon, Draga Mea, Voevodul Tig., Nutza Worthy, Sonora, Redea, Geisha, Aluniș, Domnica, Florita, Floare.
1740 Dolly Worthy, Dorna, Hollo Ostaș, Catinca, Wodka, Sonia Worthy, Gangster, Poenița, Luntraș, Oborean, Birlic, Amy Scotland, Ulis.
1760 Brad, Uța, Coconaș, King Worthy, Katy Caid, Cupidon Centaur, Cartușel, Handicap, Brebenea, Zvon.
1780 Valentio, Jarvis, Viziru.
1800 Sam Worthy, Havana.
1820 Pock.
1840 Gaby M., Ghid.

Premiul BENERAS
Condiție (1/2) — 15.000 lei

1740 Furor, Dâmb, Harry Boy.
1760 Dor de Ducă, Peter Gordon, General Worthy, Sorana, Mchor, Aluniș, Florita.
1780 Tava, Eggy, Geisha, Zenit, Diadia Lul, Cartușel, Tais, Oborean.
1800 Brad, Sorvanet, Tufănica, Natasa, Domnica, Extra, Handicap.
1820 Busuioc, Poenița, Spic, Ghimp, Zvon.
1840 Kitty Clair, Iubita, Mura.
1860 Kamaa, Little Orphan, Jos. Margot.
1880 Tutun.
1920 Centaur.

Premiul LAHORE
Condiție (1/10) — 15.000 lei

2100 Elena, Prinț Worthy.
2120 Inel, Tava, Sultana, Brad, Pinkerton, Busuioc, Catinca, Ostaș, Va-ta.
2140 Isabela, Ccconaș, King W., Natașa, Birlic, Amy Scotland.
2160 Nation, Kamaa, Jarvis, Mura, Extra, Handicap.
2180 Cupidon, Tutun, Zvon.
2200 Havana, Dorka, Domnița Harry.
2220 Gruia, Ghid.
2240 Trixie.

Premiul BUDDHA
Record — 18.000 lei

1700 Isabela, Dolly Worthy, Pinkerton, Sonia Worthy, Ficare.
1720 Rota, Uta, King, Worthy, Catinca, Natasa, Poenita, Cupidon, Centaur, Jarvis, Viziru, Mura, Handicap.
1740 Katy Caid, Ghimp, Tutun, Talaz.
1760 Kanada, Viitor, Iubita, Sam Worthy, Havana, Pock Josedale Margot.
1780 Hannibal II, Citronat Gordon, Gruia, Kundry, Ghid, Belșug, Szeged.
1800 Gondolat II.
1820 Haron.

Azi la Băneasa-Trap

● ALERGARILE încep la orele 13.45 precis.

● **EVENTUL va funcționa în următoarele curse : întâia cu a doua (premiul Salonic și premiul Sarica) ; a treia cu a patra (premiul Picador și premiul Budești) ; a cincea cu a șasea, premiul Cavaradossi și premiul Babadag) și a șaptea cu a opta (premiul Ramfis și premiul Hunedoara).**

● **JOCUL AUSTRIAC va continua cu miza inițială de 191.660 lei și va începe cu alergarea a treia, premiul Picador. Buletinele se primesc până la începutul cursei a doua. Dată fiind importanța sumei cu care începe pariul austriac de azi, se anticipează o mare animație. Credem că va fi depășită suma de 300.000 lei.**

● URMATORII cai vor primi 20 de metri avans, fiind conduși de băeți de grajd :

Uraca, în premiul Salonic, va pleca dela 1680.
Iada, tot în premiul Salonic, va pleca dela 1720.
Speranța, în aceeași cursă, va pleca dela 1760.
Sorvanet, în premiul Sarica, va pleca dela 1780.
Bruma II, în premiul Cavaradossi, va pleca dela 2240.

● URMATORII cai vor alerga fără joc la pariul mutual :

Lăutar, în premiul Salonic.
Fudul, în premiul Picador.
Geisha, tot în premiul Picador.
Furor, în premiul Budești.
Clifford Hanover, tot în premiul Budești.

Cum vor funcționa birourile „Pariului Oraș", pentru cursele de mâine dimineață

Deoarece azi au loc curse după amiază, iar mâine vor fi alergări de dimineață, pentru o cât mai bună funcționare a „pariului oraș", s'au hotărît următoarele :

Birourile „pariului oraș" vor avea partanții curselor de mâine, cu începere de azi, orele 17 precis, ora dela care se vor primi orice angajamente de pariuri simple și martingale și vor funcționa până la orele 21.

ciclo-cross

Atenţie, Tudose

Tâlmaciu, Radu Ioniţă, Nicolaescu, Someşan şi ceilalţi au format o coaliţie dârză pentru „Groapa Dracului“

Al doilea „ciclo-cross“ al sezonului de toamnă se va alerga mâine, în Dudeşti.

Proba aceasta, după cum subliniam în numerele trecute, constitue unul din cele mai dure examene de „ciclo-cross“. L-am numi superlativul durităţii dar acest titlu îl deţine groapa din spatele cimitirului Bellu, denumită „Valea Plângerii“, — traseu pe care se desfăşoară campionatul naţional de „ciclo-cross“.

Totuşi „Groapa Dracului“, punctul cel mai greu al probei de mâine, — o veche carieră de nisip a cărei traversare va prilejui o luptă de o spectaculozitate rară, — constitue punctul de mare interes al zilei.

TUDOSE INCOLŢIT ?

Se pare că Tudose n'ar avea de ce să se teamă, nici în proba de mâine. Dar, cum „viforiştii“ sunt aceia care au născocit acest traseu, s'au pregătit cu sârg, cunosc toate punctele prielnice unui atac hotărîtor, sau unde favoritul ar putea să se încurce, ei profitând de acest lucru, s'ar putea spune că Tudose este încolţit.

4, 10, 15 contra unul.

Lucrul nu-i tocmai uşor, mai ales că în cursa de mâine se va fugi mult pe jos şi, să nu se uite, Tâlmaciu, Radu Ioniţă, Someşan, Nicolaescu, — fără a mai vorbi şi de alţii, — fug bine pe jos.

Numai că alergarea mai comportă şi bune porţiuni de acoperit pe bicicletă şi aici chestiunea se schimbă mult de tot.

Din toţi adversarii lui Tudose nu vedem cine i-ar putea pune în primejdie primul loc, întrucât toţi sunt sub nivelul lui, la fugă pe bicicletă.

Aşa că celebrei „coaliţii viforiste“, pentru a nu lăsa „cupa Traian“ să-şi ia sborul spre alt club, recte „ASPIM“, — trebuie, cu orice preţ, — firește că e vorba numai de lucruri permise de regulament, — să-l... „încuie“ pe Tudose în groapa dracului“.

N. R. — Numai să se poată.

*

Aseară la închiderea înscrierilor s'au totalizat 17 înscrieri, nelipsind nici unul din protagoniştii ciclo crosului de Duminica trecută, dorităori cu toţi de a se măsura încă odată.

Iată lista definitivă a înscrierilor.

1. Constantin Tudose A.S. P.I.M.
2. Barta Emanoil, A.S.P.I.M.
3. Victor Ioniţă A.S.P.I.M.
4. Stăncuţ Marcel, A. S. P. I. M.
5. Radu Ioniţă, V. D.
6. Alex. Someşan, V. D.
7. Buldaru Niculae, V. D.
8. Iacob Constantin, V. D.
9. Cristea Grigore, V. D.
10. Grigorescu Niculae, V. D.
11. Marin Niculescu, V. D.
12. Tâlmaciu Dumitru, Leonida.
13. Voinea Tudor, Leonida.
14. Vasiac Gheorghe, Leonida.
15. Nicolescu Dumitru, V. C. R.
16. Chira Niculae, V. C. R.
17. Dumitrescu Gheorghe, A.S.P.I.M.

AVIAŢIE

ŞTIRI

● ŞCOALA de pilotaj C. F. R. face cunoscut candidaţilor înscrişi în vederea urmăririi cursurilor pentru Şcoala de subofiţeri dela Tecuci, că urmează să se prezinte în ziua de 27 Noembrie la sediul Asociaţiei, strada Vasile Boerescu nr. 12, spre a lua informaţii în legătură cu examenul de admitere, care începe în ziua de 1 Decembrie 1939 la Centrul de instrucţie Pipera.

HAND-BALL

Un match de hand-ball Braşov-Ploeşti

Stabilirea unor legături sportive cât mai strânse între municipiile mari, cari au instalaţiuni sportive proprii, cum este cazul municipiilor Braşov şi Ploeşti, nu pot de cât să contribue la propăşirea sportului românesc.

Motivele de mai sus ne îndreptăţesc să salutăm cu entuziasm iniţiativa luată de către primăria municipiului Ploeşti, prin invitarea unei echipe de hand-ball şi a unei echipe de volley-ball, aparţinând asociaţiei sportive a municipiului Braşov, echipe care urmează să evolueze pe stadionul municipal „Regele Carol II“ din Ploeşti în după amiaza zilei de Duminică 26 Noembrie 1939 — şi în acelaş timp să relevăm sprijinul preţios acordat de către d. Gheorghe Cuteanu, primarul municipiului Braşov, pentru ca această legătură sportivă să poată lua fiinţă.

Pentru a face dovada acestor afirmaţiuni, este suficient să citătm realizarea „poligonului de tir“ de sub Tâmpa, a cărui terminare şi înzestrare se datorează sprijinului şi interesului arătat de către primarul municipiului Braşov, precum şi iniţiativa creerii unui „parc sportiv“ pentru tineret (străjeri şi premilitari), care urmează a fi amenajat tot sub Tâmpa în cursul anului viitor. Asupra poligonului de tir şi a parcului sportiv ne rezervăm dreptul să revenim într'un alt articol.

C. F. R. joacă mâine cu I.P.P. pe Velodrom

In cadrul campionatului regional feroviarii vor juca Duminică ultimul match cu gruparea I. P. P.

Pentru situaţia în clasament, această partidă contează foarte mult pentru C. F. R. In cazul că vor câştiga acest match, care este destul de dificil, vor fi la egalitate cu primul clasat.

Nu trebue uitat că I. P. P-ul se prezintă cu un moral excelent, în urma succesului obţinut în ultimul match cu Vif.-Dacia.

Deasemenea feroviarii au înregistrat o performanţă din cele mai frumoase în matchul cu B. T. V., pe care i-au învins la scor.

Partida prezintă deci un interes justificat, în care combatanţii vor lupta cu energie pentru un rezultat favorabil.

ŞTIRI

● C. F. R. secţia de hand-ball convoacă pentru Duminică, la ora 10 dim. pe Velodrom, următorii jucători : Calistrat, Drăgan, Frantz, Ionescu Crum, Boldiş, Tudor, Herold, Falteisek, Alexandrescu, Iatropol şi Argeşiu.

BASKET-VOLLEY-BALL

Prima etapă a campionatului de iarnă se desfăşoară mâine,

în Sala „Inainte“

Mâine, începând dela ora 8,30, sala societăţei „Inainte“ din calea Şerban Vodă găzduieşte prima etapă a competiţiilor de iarnă, competiţii ce se anunţă şi în acest an extrem de disputate şi interesante.

Este deajuns să spunem că în etapa ce se dispută mâine toată ziua, matchurile se vor juca până la ora 21 seara. Partidele sunt numai de volley, şi doar un singur match de basket.

Astfel, participă la aceste trofee toate echipele din Capitală, iar atunci când va începe şi disputarea cupelor de basket-ball este dela sine înţeles că va fi nevoe şi de o a doua sală.

Astfel, mâine disputele nu vor avea loc decât pentru două trofee, ce au fost puse în competiţie: cupa „profesor Ionescu“ rezervată băeţilor şi cupa districtului Bucureşti rezervată echipelor femenine.

Participaţia numeroasă — s'au înscris şi echipele tinere cari în contactul cu garniturile rutinate şi mai bune din categoriile superioare, va progresa enorm — precum şi asistenţa numeroasă — căci la echipe multe vor fi şi spectatori mulţi — ne face să vedem un viitor cât se poate de frumos volley-ballului.

La basket-ball se va disputa o singură partidă care va face asistenţa să fie extrem de atentă.

Este vorba de partida dintre C. F. R. şi V. S. C., faimosul match care are o tradiţie „judecătorească“ foarte interesantă.

Intr'adevăr, după o contestaţie ce a necesitat o decizie a comitetului federal, care a soluţionat această contestaţie prin programarea unui match întreg care să înceapă însă dela scorul 26—21 pentru V. S. C.

Deci o partidă interesantă din toate punctele de vedere; după cum se poate vedea, prima etapă a cupelor de iarnă, se anunţă extrem de interesantă.

Programul cupelor de iarnă care se vor disputa la sala „Inainte“

„Cupa Districtului Bucureşti“ - volley-ball feminin

SERIA I-a

Radu Vodă—Macabi, ora 10, arbitru Gr. Avachian.

Viforul Dacia—E. F. A., ora 10.35, arbitru D. Marinescu.

Stadiu Român II—Hai Hai, ora 15,30, arbitru F. Covaci.

Delavrancea — Start Club, ora 17.30, arbitru R. Florian.

SERIA II-a

Sportul Studenţesc-Caraiman, ora 11,30, arbitru Fr. Marinescu.

Monitorul Oficial-Stadiul Român, ora 15, arbitru Theo Augustide.

Venus-Bonaparte, ora 16,30, arbitru C. Gaşpar.

„CUPA PROF. D. IONESCU“ VOLLEY BALL MASCULIN SERIA I-a

Săgeata-Viitorul, ora 8,30, arb. T. Chiale.

E. F. A.-Aurora O.C.B.. ora 9, arb. A. Doncos.

I. P. P.-C. F. R., ora 9.30, arbitru H. Surmeian.

V. S. C.-Bonaparte, ora 10, arb. A. Bădescu.

Radu Vodă-Telefon Club, ora 17, arb. F. Covaci.

Tirul-Caraiman, ora 18, arb. Gh. Papinian.

Crai Nou-Venus, ora 20,30, arb. C. Giorgiade.

SERIA II-a

Sportul Studenţesc-Viforul Dacia, ora 11, arb. D. Marinescu.

Delavrancea-Vergu, ora 18.30, arb. D. Marinescu.

Crai Nou-Vergu, ora 19, arb. C. Herold.

Monitorul Oficial-Av. Sportiv, ora 19,30, arb. C. Bucur.

Pebe-Macabi, ora 20, arb. D. Marinescu.

Cărămidarii de Jos-Cometa, ora 21, arb. V. Mera.

Finala Cupei Grozăvescu: C.F.R.-V.S.C., ora 12, arb. Avachian.

La aceste matchuri, străjerele şi străjerii în uniformă. au intrarea gratuită.

Ping-Pong

Ce fac cluburile bucureştene în actualul sezon

Sezonul sportiv fiind deschis de aproape o lună, activitatea e în toi, toţi jucătorii antrenându-se intens în vederea viitoarelor concursuri care se anunţă.

Azi vom vorbi despre comportarea cluburilor în actualul sezon.

Dintre toate, singura grupare care activează în mod serios este Macaby. Prin achiziţiile făcute, Macaby va alinia în acest sezon o echipă greu de învins. Ea va fi alcătuită astfel: Nicu Naumescu, Macovei, Jeny Vermont, Steinfeld. Alături de acestea o serie de tineri talentaţi vor căuta să se ridice la înălţimea „aşilor“.

Sporting Club care se afirmase în ping-pong ca o grupare serioasă, cu un bun efectiv de jucători, este într'o grea stare.

El duce criză de local şi de jucători căci cei mai buni şi-au dat demisia. Din puternica echipă, Cibi Erös, Mircea Schapira, Haai Vasiliu care a deţinut campionatul câţiva ani. Erös a abandonat ping-pongul, Schapira se pare că a semnat pentru alt club, iar Hagi Vasiliu se află momentan în formă slabă.

Astfel, se pare că şi anul acesta Sportingul va pierde campionatul naţional.

Aurora, vechea grupare bucureşteană, deşi a pierdut cei mai buni jucători, se pare că nu va descuraja ci va continua lupta cu aceiaş dârzenie de până acum. O. C. B-ul, secţia sportivă, a urmat şi ea fuziunea încheiată de cei dela volley-basket. Astfel „aurorişiii“ şi „olimpicii“ unindu-şi forţele, vor alinia o echipă mai puternică.

Dintre cluburile dela categoriile inferioare, singurele care s'au remarcat sunt Energia şi Pebe. Regretăm desfiinţarea puternicelor formaţii româneşti A. C. T. şi Titanic. Dar ping-pongul nu e un sport care rentează şi greutăţile financiare sunt foarte mari, astfel că cu tot regretul ele au trebuit să se desfiinţeze.

Energia este o tânără grupare, care a aplicat o politică de întinerire a cadrelor. Prin achiziţionarea lui Nony Lichträger — Galento — ea îşi întăreşte simţitor forţele. Efectivul ei se pare că va fi următorul : Nony Lichträger, Wieder, Katz, etc.

Pebe este o grupare care dispune de mari rezerve financiare. „Petroliştii“ n'au putut obţine mai mult fiindcă echipa e alcătuită în majoritate din „tennissmeni“, cari lipseau deseori dela matchuri. Efectivul ei era alcătuit din Constantin Tănăsescu, popularul sportiv, Vinicius Rurac, Constantinescu etc. Cu cele ce-am spus am încheiat reportajul de azi urmând ca să le vedem la lucru.

— v. băd. —

RUGBY

ŞTIRI

● „VICTORIA“, asociaţia polisportivă, convoacă pentru Duminică, 26 Noembrie a. c., ora 12 a. m. pe Stadionul Sect. I Galben (Velodrom) în vederea matchului cu Viforul-Dacia pe toţi jucătorii de rugby.

Deasemenea sunt rugaţi a fi prezenţi pe stadion şi membrii secţiilor de volley şi atletism pentru a li se face comunicări.

Orice absenţă va fi sancţionată conform regulamentului de disciplină.

CROSS-COUNTRY

Campionatul Naţional de cross-country suscită un deosebit interes

Pregătiri intense la Viforul Dacia. Controversă asupra parcursului. Braşovul va participa la campionat

Cea mai mare întrecere de cross-country a anului se va disputa la 3 Decembrie sub numele de Crossul national, dotat cu frumoasa cupă Ion Cămărăşescu.

Federaţia română de atletism, în ultima şedinţă, a aprobat cererea grupării Viforul Dacia de a i se încredinţa organizarea acestei mari întreceri pedestre.

Locul unde se va alerga, va fi parcul sportiv al sectorului I Galben din şoseaua Ştefan cel Mare nr. 43, adică terenul de sport al grupării galbene şi împrejurimile lui.

D. Cristian Teodorescu, preşedintele secţiunei atletice al clubului Viforul Dacia, dorind a asigura o organizare tehnică perfectă, precum şi punerea la punct a tuturor detaliilor, a convocat o primă şedinţă de comitet azi Joi 23 crt. la ora 19.30, la sediul clubului şi la care vor lua parte d-nii: Theodor Popovici, profesor Aurel Lupan, Ion Lazăr, Nicolae Cucu, Romulus Popescu şi Yost, precum şi toţi atleţii.

In această şedinţă se va fixa traseul, se vor desemna membrii juriului, se vor hotări premiile şi alte chestiuni cu privire la buna desfăşurare a întrecerii.

Deasemenea anunţă pe atleţii din provincie, care ar dori să ia parte, că vor beneficia de întreţinerea gratuită la Bucureşti şi plata transportului pe C.F.R.

Modul de înscrieri precum şi alte detalii vor fi anunţate la timp

Duminică concurenţii se vor putea antrena pe parcursul oficial.

După ce parcursul a fost desemnat, lista juriului fixată, etc., Duminică dimineaţa concurenţii naţionalului vor putea recunoaşte parcursul.

Astfel clubul organizator a fixat pentru ora 10,30 întrunirea tuturor concurenţilor la Parcul Sportiv al Sectorului I Galben, ca împreună cu un delegat din secţiunea de atletism să viziteze parcursul.

Atleţii care vor dori să se antreneze, vor putea alerga chiar pe el.

Acest fapt este foarte rar în atletismul românesc şi numai buna intenţie a organizatorilor de a ieşi cât mai bine reuniunea, l-a determinat să le arăte şi chiar să le dea posibilitatea de antrenare pe parcursul oficial.

Programul va fi completat cu o alergare rezervată juniorilor

Deoarece crossul naţional se va alerga la ora 11 a. m. şi cum spectatorii care vor veni mai devreme să poată vedea ceva, organizatorii vor face să se dispute o întrecere rezervată juniorilor

La această cursă va putea lua parte orice tânăr născut în anul 1919 şi mai curând şi care nu s'a clasat în nici o probă de cross country în primele două locuri.

Vor face excepţie tinerii născuţi în anul 1922 şi mai curând.

Va fi după cum se vede o întrecere între speranţe fără vedetele lor.

In acest mod vor fi excluşi dela această probă tinerii: D. Tălmaciu (Viforul Dacia) Vasile Kontz (Venus), Grigore Todiriu (Victoria), etc.

Crossul naţional este ultima întrecere oficială a anului.

Crossul naţional, care se va alerga după cum am anunţat, Duminică 3 Decembrie, este ultima întrecere al anului, după care concurenţii vor trece la odihnă până în luna Martie, când îşi vor relua activitatea.

Cum această probă este ultima, toate cluburile de atletism vor căuta să-şi prezinte cât mai în formă atleţii şi astfel să-şi dovedească supremaţia lor, fiindcă un lucru este ştiut, că naţionalul este baza clasamentului între atleţi mai ales că până acum nu s'a putut desemna cel mai bun

Atleţii din provincie vor lua parte.

Un mare semn de întrebare se pune dacă atleţii din provincie se vor prezenta la startul acestui cross.

Eri la sediul clubului Viforul Dacia au venit o mulţime de scrisori din diverse puncte ale ţării, prin care cluburile atletice sau atleţi individuali întrebau condiţiunile de participare şi solicitau înscrierea.

Este un început foarte bun, mai ales că prin aceste participări creşte foarte mult importanţa întrecerii.

Atleţii din provincie care doresc a lua parte, trebuie să-şi comunice în mod oficial înscrierea, până Marţi 28 crt. pe adresa Viforul Dacia, şos. Ştefan cel Mare 43 (Parcul sportiv al Sectorului I Galben) pentru a se şti numărul lor şi a li se trimite certificate de reducere pe C.F.R. cu 75%

Costul transportului va fi rambursat la Bucureşti, iar cheltuielile de întreţinere de Sâmbătă 2 Decembrie până Luni dimineaţă vor fi suportate de organizatori.

Având toate aceste avantaje, se contează pe un număr mare de participări din provincie.

ATLETISM

Liga de atletism „Ţara Bârsei" organizează, Duminică 26 Noembrie 1939, „Campionatul Regional de cross-country pentru fete, juniori şi seniori"

In organizarea ligii de atletism „Ţara Bârsei" va avea loc la Braşov, Duminică 26 Noembrie c., ora 10 cu plecarea şi sosirea la stadionul municipal „Regele Carol", campionatul regional „cross-country" pentru fete, juniori şi seniori. La fiecare categorie echipele întâi calificate vor primi câte o cupă, iar primii 3 concurenţi clasificaţi la fiecare categorie, vor primi plachete premii.

Prin îngrijirea ligii de atletism şi a direcţiunii stadionului municipal, concurenţilor li se va servi ceai cu lămâie după alergare şi vor avea la dispoziţie vestiare încălzite cu duşuri calde.

Până în prezent, liga de atletism a primit următoarele înscrieri:

Asociaţia sportivă a municipiului Braşov, înscrie o echipă la categoria seniori (10 km.) compusă din următorii alergători: Gall Ludovic, Kikomban Nicolae, Mircan Ioan, Surd Beniamin, Covrigea Andrei şi Marton Ştefan.

Publicul are acces gratuit la stadion.

Statele Unite „ţara săriturii cu prăjina"

O revistă americană de atletism publică următoarea statistică interesantă :

Din 30 de atleţi, cari au sărit peste 427 cm., 26 sunt... americani, doui japonezi (Oe: 435 cm., Nishida : 430), unul norvegian (Kaas : 427) şi unul rus (Ozolin: 430 cm.).

In fruntea săritorilor americani sunt Sefton şi Meadows cu 454 cm., care este dealtfel şi recordul mondial.

CICLISM

Roţi şi pedale

● *Barta Emanoil*, în urma slabei comportări în primul ciclocross (trebuie să recunoaştem că nu putea face mai mult) are dorinţa ca în „Cupa Traian" să fie la înălţimea prestigiului său de bun alergător.

● Se pare că timpul nu este deloc favorabil pentru „ciclocross"-urile organizate de grupa-rea Viforul Dacia.

Anul trecut vremea rea a împiedicat desfăşurarea primei ediţii a „Cupei Traian".

Să sperăm că vremea se va îndrepta şi Duminică vom putea asista la un frumos spectacol.

● *Traian Constantin*, tânăra speranţă, se află cu regimentul său pe zonă. In timpul liber se ocupă cu vânătoarea de... iepuri sport care-l pasionează foarte mult.

*

D. Gh. Dina oferă în cursa de mâine un premiu primului alergător dintre cei care n'au mai alergat în „ciclo-cross" şi un premiul ultimului clasat.

Iată o iniţiativă particulară frumoasă, care am dori să-şi găsească imitatori.

BOX

In vederea matchului cu Adania

Cionoiu a reluat antrenamentul la Tirul

Am anunţat la timp perfectarea matchului în care Constantin Cionoiu, campionul categoriei semi mijlocii, îşi va pune titlul în joc în faţa challengerului oficial, Benjamin Adania.

Intâlnirea se va disputa în cadrul unei gale pe care gruparea „Mielu Doculescu" o organizează în ziua de Joi 21 Decmbrie, în sala „Izbânda", din calea Văcăreşti.

In vederea acestui match, Cionoiu a reluat antrenamentul în sala Tirul. unde lucrează sub supravegherea managerului său maestrul Marin Stănescu.

La antrenament ceferistul arată o formă excepţională şi este sigur că în ziua matchului va reedita una din performanţele cari l-au consacrat în rândurile vedetelor necontestate ale ringurilor noastre.

Campionul amator european Polus va boxa su învingătorul matchului David-Cojocaru

Pentru ziua de Duminică, 3 Decembrie, harnica grupare „Mielu Doculescu" pregăteşte o nouă surpriză amatorilor nobilei arte, reuşind să-şi asigure concursul campionului european Polus.

Excelentul amator polonez va boxa un match de 5 reprize a 2 minute cu învingătorul matchului Constantin David—Gheorghe Cojocaru.

Duminică seara în str. Claudiului

Constantin David boxează cu Gheorghe Cojocaru. Mielu Doculescu în exibiţie

Mâine seară, la orele 21, în sala din strada Claudiului Nr. 16, se va desfăşura o nouă gală de box, organizată de grupările „Mielu Doculescu" şi „Jean Constantinescu".

Programul galei conţine două puternice puncte de atracţie şi anume: matchul dintre Constantin David şi Gheorghe Cojocaru şi exhibiţia popularului maestru Mielu Doculescu.

Intâlnirea dintre Constantin David şi Gheorghe Cojocaru este una din cele mai pasionante ce se puteau organiza în cadrul categoriei uşoare. Elevul maestrului Cristahce Negoiţă, prin ultimele răsunătoare succese obţinute, a arătat că nu mai are adversari în rândurile amatorilor, aşa că programarea lui contra profesionistului cu reputaţie europeană Constantin David este bine venită. Ne va ocaziona desigur o luptă de toată frumuseţea şi care va satisface şi pe cei mai pretenţioşi admiratori ai sportului cu mănuşi.

Restul programului este la înălţime, în întregime ei prezentându-se astfel:

Radu Roşianu (M. D.) — Emil Polocoşer (J. C.).

Gheorghe Florea (M. D.) — Dumitru Toader (J. C.).

Constantin Păunescu (M. D.) — Mircea Măgureanu (J. C.).

Niculae Stoiculescu (M. D.) — Leon Polocoşer (J. C.).

Safta Păun (M. D.) — Andrei Ionescu (M. D.).

Vasile Constantinescu Martac (M. D.). — Niculae Stănescu (J. C.).

MATCH MIXT

Constantin David — Gheorghe Cojocaru, 5 reprize a 2 minute.

MATCH EXIBIŢIE

Mielu Doculescu — Marin Dobrescu.

O interesantă reuniune de box la Universal

Pe program fraţii Petrescu în exibiţie

Înţelegând să continue opera de redresare a pugilismului românesc, harnica grupare „Universal" organizează Joi, 30 Noembrie în sala proprie din b-dul Filantropia 55, o nouă reuniune amatoare de box cu un duel între reprezentativele „Turdei" şi „Universal", iar învingători pot fi consideraţi viitori campioni amatori.

Nume ca : Rădan, Tătărăscu, Kirculescu, Kiriac, Tutoeanu, Stănescu etc., vor face ca spectacolul să fie la înălţimea reuniunilor de mare interes.

Programul va fi completat cu un match de antrenament între profesionistul Sandu Petrescu, a cărui reintrare este aşteptată cu o legitimă curiozitate, şi amatorul Mişu Petrescu, egalul profesionistului Vasile Stoian.

PROGRAM

Costache Gh. (U.)—M. Marinescu (Turda).

I. Cetăţeanu (U.)—C. Lăzărescu (Turda).

Fănel Stănescu (U.)—C. Tutoeanu (Turda).

Jean Kirculescu (U.)—Ion Kiriac (Turda).

Păun Florea (U.)—A. Mehedinţean (Turda).

Umberto Beroz (U.)—Puiu Obăgilă (Turda).

Gh. Tătărăscu (U.)—N. Rădan (Turda).

MATCH DE ANTRENAMENT

Sandu Petrescu—M. Petrescu.

Breack... stop... out

● ORLANDI a dispus de Verdinelli prin descalificare în repriza patra.

● TIN DEKKERS a învins pe Disch prin k. o. în repriza 12-a şi a cucerit titlul Olandei la „semi-mijlocie". Viitorul adversar al lui Dekkers va fi italianul Locatelli (la Rotterdam) în semi-finala campionatului european.

● INCEPAND de Duminica viitoare A. C. T.-ul va reincepe organizările de reuniuni amatoare, în sala Asociaţiei din str. Luterană. Aceste organizaţiuni vor continua în tot decursul iernei.

Venus vine dela Timişoara cu un înaintaş nou... ...căci Aţa Petrovici e în drum spre România

Un alt internaţional jugoslav vrea să joace la Bucureşti

Belgrad, 24. — **N'au trecut nici două săptămâni de când cunoscutul internaţional al grupării S. K. Jugoslavia „Aţa" Petrovici a renunţat la străluci-**

AŢA PETROVICI

tul angajament pe care i l-a făcut clubul campion Venus şi iată că — la insistentele demersuri ale managerului român, care se ocupă cu transferarea belgrădenilor — a şi revenit asupra primei hotărîri.

Intr'adevăr, cel mai bun jucător al clubului Jugoslavia a iscălit un contract pe doi ani cu gruparea Venus şi a plecat astăzi spre Bucureşti.

S. K. Jugoslavia nu s'a opus la această plecare, dar a opus unele condiţiuni financiare pe care Petrovici trebue să le tranşeze din momentul în care va fi la Bucureşti. In cazul când Venus nu va accepta aceste condiţiuni, Petrovici va face calea 'ntoarsă.

ŞI STEVOVICI VREA SA VINA LA BUCUREŞTI

Ceea ce e de subliniat îl constitue faptul că Petrovici va fi urmat probabil de un alt internaţional jugoslav, al treilea. Este vorba de halful centru Stevovici, care n'a ajuns la acord cu grupările belgrădene cu care a tratat şi care a intrat în legătură cu managerul român, pentru a-i procura un angajament în România.

*

N. R. — După toate probabilităţile, Aţa Petrovici se va opri la Timişoara pentru... a vedea matchul Venus—Ripensia şi va veni în Capitală cu expediţia campionilor naţionali.

Aţa Petrovici ar urma să debuteze în matchul cu Sportul Studenţesc.

Despre Stevovici, cel de al doilea internaţional sârb, care vrea să vină în ţară, se pot spune lucruri foarte interesante.

Stevovici este un jucător extrem de dur. Din cauza durităţii n'a mai putut găsi angajament în Franţa şi a fost nevoit să plece în Jugoslavia.

Va găsi oare un angajament în România ?

Astă seară la Berlin
Invingătorul şi învinsul lui Toma Aurel
Ernst Weiss şi Gino Cattaneo luptă pentru titlul european la categoria cocoş

Astă seară, la Berlin, în celebra sală dela „Deutschlandhalle", va fi desemnat campionul european la categoria cocoş.

Protagoniştii întâlnirii sunt germanul ERNST WEISS şi GINO CATTANEO.

Prima şansă o are deţinătorul titlului, Weiss.

Intr'adevăr, germanul şi-a putut păstra forma disputând regulat matchuri importante. Spre deosebire de adversarul său, Cattaneo este lipsit de condiţie fizică, factor esenţial pentru stilul de luptă al italianului.

RESTUL PROGRAMULUI

In aceeaşi gală germano-italiană vor mai boxa :

OLDOINI-SEISLER, în cadrul categoriei semigrele,

ANNIBALLI - WALLNER, în cadrul categoriei grea.

Sparta a învins L. T. C. cu 2-1 (0-0, 0-1, 2-0)

— Serviciul nostru special —

Praga, 24. — Astă seară, s'a disputat matchul de hockey dintre Sparta şi L.T.C.

Sparta a câştigat cu 2:1 (0:0, 0:1, 2:0).

D. von Tschammer und Osten mulţumeşte d-lui George Plagino

D. George Plagino, vice preşedintele comitetului olympic român, a primit din partea d-lui von Tschammer und Osten, conducătorul sportului german, următoarea telegramă:

„Reîntors la Berlin vă trimit mulţumirile cele mai călduroase pentru prietenească primire şi sper că relaţiile sportive amicale dintre România şi Germania se vor desvolta intens. Cu aleasă prietenie transmit salutările şi mulţumirile mele tuturor celorlalţi oficiali ai sportului românesc".

(Semnat)
VON TSCHAMMER UND OSTEN
Fuehrerul Sportului german

Ungaria vrea ca jocurile olympice să fie organizate

Se ştie că contele Baillet Latour, preşedintele comitetului internaţional olympic, a cerut tuturor ţărilor neutre părerea despre Olympiada din 1940.

Prima ţară, care a răspuns, este Ungaria.

Ungurii au răspuns în mod afirmativ. Sunt de părere ca jocurile olympice să fie organizate.

Dar fără participarea Germaniei, Angliei şi Franţei, cari sunt în stare de război, se poate organiza olympiada?

Declaraţiile d-lui von Tschammer und Osten
in legătură cu vizita sa la Bucureşti
—Prin telefon dela corespondentul nostru particular—

Berlin, 24. — D. Tschammer und Osten a făcut reprezentanţilor presei străine declaraţii asupra vizitei sale în România. Conducătorul sportului german a relevat deosebita cinste ce i s'a făcut de a fi fost primit în audienţă de M. S. Regele Carol II şi s'a arătat deosebit de mulţumit de primirea pe care i-a făcut-o primarul Bucureştilor, d. general Dombrovsky.

Toma Aurel n'are noroc!...
Escobar a renunţat la titlul mondial la „cocoş"!!
Noul campion (!?), George Pace, proclamat de N. B. A., a provocat pe toţi „cocoşii"!!...

Confratele milanez „La Gazzetta dello Sport" — în ultimul său număr — publică următoarea telegramă din Paris:

„Ne mai putând face greutatea, Sixto Escobar a renunţat la titlul de campion mondial la categoria cocoş. In . ezent, National Boxing Association l-a proclamat drept nou campion mondial pe George Pace din Cleveland, iare s'a grăbit să provoace pe toţi „cocoşii" din lume. Cât despre Escobar, el va lupta de acum încolo în limitele categoriei până şi speră să devină din nou şi cât mai curând campiona mondial".

Telegrama aceasta este puţin cam neclară. Credem că Escobar a... demisionat, dar nu înţelegem de ce şi cum N. B. A l-a proclamat campion mondial pe G. Pace, când nu există nici un text de regulament care să-i permită aceasta.

Noi credem că este o greşeală la mijloc şi că, în realitate, este vorba de deschiderea unei noi competiţii la care s'a înscris şi Toma Aurel, după cum am anunţat.

Sau, americanii — conform obiceiului — au mai făcut un „americanism".

La Berlin a început să ningă şi termometrul arată - 3°...
...s'au vândut totuşi 100.000 de bilete
Trei vienezi: Hahnemann, Binder şi Pesser, în atacul Germaniei pentru matchul cu Italia

— Serviciul nostru special —

BERLIN, 24. — Matchul cu Italia se bucură de un interes excepţional.

Până acum s'au vândut nu mai puţin de 100.000 de bilete.

Interesul, pe care îl prezintă întâlnirea, este atât de mare şi pentrucă după matchul de la Zürich, se crede într'o eventuală victorie germană.

LINIA DE ATAC A ECHIPEI NAŢIONALE VA AVEA TREI VIENEZI

Lotul naţional s'a antrenat pe stadionul Olympic, care va fi Duminică teatrul marei întâlniri.

Echipa nu a fost încă formată dar este mai mult decât sigur că linia de atac va avea trei vienezi. Pe Hahnemann, Binder şi Pesser.

A INCEPUT SA NINGĂ...

Un singur lucru a venit să strice extraordinarul cadru, în care se va disputa „întâlnirea amiciţiei". A început să ningă şi termometrele arată deja 3 grade sub zero.

Frigul şi zăpada nu au însă nicio influenţă defavorabilă asupra interesului opiniei sportive.

Din toate colţurile ţării sosesc cereri de bilete.

TÂNĂRA ECHIPA ITALIANA E IN FORMA

Echipa italiană a plecat astă seară (N.R.: ieri) din Milano şi va fi mâine (N.R.: azi) la Berlin.

Informaţia că la antrenamentul de la Milano echipa naţională a câştigat cu 13:0 a produs o impresie excepţională.

Tânăra echipă italiană este aşa dar în formă.

Prima cursă ciclistă de 10 zile... ...va fi alergată in America, desigur

Americanii au început să se pasioneze după cursele de biciclete de şease zile.

Nu mai puţin de douăsprezece asemenea curse vor fi organizate la Madison Square Garden.

Şi pentru a fi mai originală decât direcţia celebrului Vel. d'Hiv' din Paris, direcţia enormei Madison Square Garden a hotărît să organizeze o cursă de... zece zile.

Spre deosebire de cele de şease zile, cursa de zece se va alerga pe echipe de trei participanţi.

U. F. S. R. va ţine Marţi o importantă şedinţă

FORUL DE CONDUCERE AL SPORTULUI ROMANESC FACE PREGATIRI IN VEDEREA ANIVERSARII DELA 1 DECEMBRIE

Forul suprem de conducere al sportului românesc, face intense pregătiri în vederea serbării festive dela 1 Decembrie, când U. F. S. R. va serba 27 dela aniversare.

In acest scop, comitetul central al U.F.S.R.-ului va ţine Marţi 28 Noembrie o importantă adunare, cu care ocazie se va pune la punct modul cum se va desfăşura serbarea la 1 Decembrie.

Editura Societăţii Anonime „Universul", Bucureşti, Str. Brezoianu No. 23—25 — România

Taxa poştală plătită în numerar conform aprobării dir. generale p. t.-t. nr 2..464/939

2 LEI

UNIVERSUL

12 PAGINI

327-1939

Redacţia şi Administraţia: Palatul „UNIVERSUL", str. Brezoianu 23—25. Telefon: Centrala: 3.30.10; Redacţia 4.21.81. Redactor responsabil EUGEN DUMITRESCU

Proprietar: „Universul". S. A. Adm.-delegat: STELIAN POPESCU Inscris sub No. 167, Trib. Ilfov

Nr. 327. — Anul II BUCUREŞTI. — Luni 27 Noembrie 1939

ABONAMENTE: Pentru grupări sportive 1000 lei anual

1 an LEI 500
6 luni LEI 270
3 luni LEI 150

BIBLIOTECA ... SIBIIU

Aţa Petrovici s'a întors din drum...

...pentrucă uitase să-şi vizeze paşaportul

Stevovici vine cu deslegarea în buzunar şi semnează pentru orice grupare, care îi dă un... automobil!

Belgrad, 25 (Prin telefon). — Incontestabil, prezenţa lui Aţa Petrovici la Bel-

AŢA PETROVICI

grad, a doua zi după ce luase trenul pentru Bucureşti, a fost cea mai mare surpriză.

S'a crezut în primul moment că Aţa s'a răsgândit şi nu mai vrea să plece de la S. K. Jugoslavia.

Explicaţia a spulberat însă cele din urmă nădejdi ale suporterilor.

Aţa Petrovici nu se răsgândise. Din contră. In graba lui de a pleca mai repede în România, a uitat să-şi ia vizele dela legaţia română şi a fost obligat să se întoarcă dela frontieră.

El va pleca împreună cu Stevovici.

Se pare că S. K. Jugoslavia nu-i va face dificultăţi, prea mari, deoarece a şi găsit un înlocuitor pentru el. Acesta este internaţionalul Ajbl, care a mai jucat la Bucureşti ca mijlocaş stânga în echipa naţională B.

„EU AM VRUT SA JOC LA VENUS !"

Un interview cu Aţa Petrovici este acum un lucru foarte interesant, desigur.

Nu numai pentrucă el este azi în centrul atenţiei sportivilor români. Ci mai ales pentrucă de plecarea lui se leagă lucruri şi fapte mai mult decât interesante.

S'a scris că Aţa Petrovici a fost asaltat de oferte şi că Venus a insistat pe lângă el ca să vină la Bucureşti.

„Eu am vrut să joc la Venus. Şi aceasta de când am jucat cu J. K. Jugoslavia în capitala României".

AŢA PETROVICI VA VENI CHIAR DACA VA RAMANE PE TUŞE

Aţa Petrovici a mărturisit în mod sincer că lucrurile stau... cu totul invers.

Nu Venus ci el a insistat să vie la Bucureşti.

Pentru a putea înţelege dorinţa lui de a veni la Bucureşti este suficient să fie redată o singură frază a lui:

„Voi pleca în România chiar dacă va trebui să stau pe tuşe un an de zile".

Intr'adevăr, Petrovici nu are deslegarea din partea clubului El a pus la punct toate chestiunile dintre el şi Venus şi a rămas ca problema deslegării să fie soluţionată de Venus.

Dacă S. K. Jugoslavia va refuza să-i acorde deslegarea, Aţa Petrovici va rămâne în România un an de zile, după trecerea acestui interval de timp, putând juca fără deslegare.

Se pare însă că S. K. Jugoslavia îi va acorda dreptul de joc pentru o sumă destul de mică.

Aceasta deşi Petrovici este un jucător tânăr — nu are decât 24 de ani — şi Duminica trecută la Novisad, contra Vojvodinei, a fost cel mai bun om de pe teren.

STEVOVICI: 27 DE ANI, 1,93 M. INALŢIME, LICENŢIAT AL ACADEMIEI COMERCIALE

Odată cu Petrovici va sosi în România şi mijlocaşul centru Stenovici.

Are 27 de ani, 1.93 înălţime şi e licenţiat al academiei comerciale.

De altfel Stevovici este membru al unei familii de intelectuali. Tatăl său este un cunoscut profesor universitar, are un frate inginer, un altul docent universitar şi o soră licenţiată în filosofie.

Au jucat 200 de matchuri la Beogradsky, 8 în echipa naţională şi 50 în cea reprezentativă a Belgradului.

Spre a vă putea face o idee mai precisă de Stevovici trebue să vi-l reamintiţi pe Kotormany din matchul România-Jugoslavia 5:0.

Duritatea lui? Este o poveste, pe care a lansat-o d. Beyrout, preşedintele lui Séte atunci când a plecat dela Séte la Olympique Lillois.

Stevovici nu a fost pedepsit niciodată pentru joc brutal.

VINE CU DESLEGAREA IN BUZUNAR PENTRU UN... AUTOMOBIL MIC

Supărat pe unii din colegii de echipă, el a plecat în Franţa şi apoi la Servette în Elveţia.

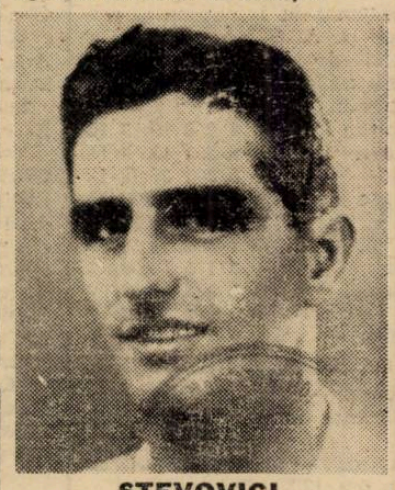

STEVOVICI

Gruparea elveţiană a plătit pentru deslegarea lui nu mai puţin de 300.000 lei şi i-a garantat un salariu de 26.000 lei pe lună.

N'a putut juca însă mai mult de cinci luni pentrucă din cauza mobilizării, gruparea i-a reziliat contractul.

Stevovici are deslegarea şi extrădarea din partea federaţiei elveţiene încă dela 24 Octombrie.

El ar vrea să joace în România chiar la o grupare provincială dacă aceasta i-ar putea oferi la semnarea contractului o sumă de bani, cu care să-şi poată cumpăra un automobil mic.

Numai atât. Pentru un automobil el ar refuza excepţionala ofertă făcută de Gradjansky din Zagreb.

N. Androvic

LA BERLIN GINO CATTANEO L-A INVINS PE WEISS ŞI A CUCERIT TITLUL EUROPEAN ÎN FAŢA „COCOŞ"!

(Citiţi în pag. 12-a)

România-Jugoslavia la 31 Martie la Belgrad?...

Cel puţin aşa a anunţat presa jugoslavă

Se ştie că d. Liviu Juga a tratat şi a ajuns la un acord definitiv cu federaţia jugoslavă ca la anul viitor să se dispute două matchuri între echipele naţionale ale României şi Jugoslaviei.

Aceste două întâlniri au fost programate la 31 Martie, la Bucureşti şi 6 Septembrie, la Belgrad.

Interesant de remarcat e faptul că presa jugoslavă anunţă datele tocmai invers: la 31 Martie la... Belgrad şi la 6 Septembrie, la Bucureşti.

Adevărul? De data aceasta este de partea presei române. Dacă, bineînţeles, inversiunea nu a fost făcută de... forul jugoslav.

Un moment de echilibru înaintea marei bătălii

Penultima etapă poate avea o soluţie nu atât de normală cum s'ar părea la început

Trei matchuri în Capitală

In Obor, ora 11: UNIREA TRICOLOR-GLORIA C. F. R.

La Venus, ora 14.30: SPORTUL STUDENŢESC-A. M. E. F. A.

In Giuleşti, ora 14.30: F. C. RAPID-C. A. M. T.

Intrerupt din cauza matchului Bucureşti-Berlin, campionatul Diviziei naţionale A se reia astăzi prin şase matchuri, menite să aducă o cât de mică clarificare în clasament.

Din cele şase matchuri, trei se dispută în Capitală, iar celelalte în provincie. Iată-le:

Bucureşti: Rapid-C. A. M. T., teren Giuleşti, ora 14,30.

Bucureşti: Sp. Studenţesc - AMEFA, teren Venus, ora 14,30.

Bucureşti: Unirea Tricolor-Gloria C.F.R., teren Unirea, ora 11.

Timişoara: Ripensia - Venus.

Baia Mare: Carpaţi - Juventus.

Cluj: Victoria-U.D.R.

Toate sunt partide echilibrate, poate cu excepţia celei dintre Unirea Tricolor şi Gloria C.F.R.; astfel că e de aşteptat o etapă agitată, cu multe rezultate contrare tuturor previziunilor.

Incontestabil că matchul zilei se dispută la Timişoara, unde Venus trebue să câştige ,dacă vrea să se menţină în fruntea clasamentului.

In ordine, ca importanţă şi interes, se situează matchurile Rapidului şi Sportului Studenţesc, apoi cele dela Cluj şi Baia Mare, cum şi partida din Obor.

Evident, rezultatele — oricare vor fi ele — vor determina modificări destul de importante din punct de vedere al clasificării, în clasamentul care, astăzi, se prezintă astfel:

Venus	9	6	1	2	26: 8	=13 (5)
F.C. Rapid	9	5	2	2	25:13	=12 (6)
C.A.M.T.	9	5	2	2	17:15	=12 (6)
Ripensia	9	4	2	3	16:14	=10 (8)
Sp. Stud.	9	2	5	2	20:16	= 9 (9)
F.C.Carpaţi	9	4	1	4	11:12	= 9 (9)
A.M.E.F.A.	9	4	0	5	12:13	= 8 (10)
U. D. R.	9	2	4	3	10:14	= 8 (10)
Unirea Tr.	9	3	2	4	9:16	= 8 (10)
Gl. C.F.R.	9	3	1	5	10:25	= 7 (11)
Victoria	9	2	2	5	7:10	= 6 (12)
Juventus	9	1	4	4	10:17	= 6 (12)

Cifrele din paranteză arată punctele pierdute.

Football Football Football Football Football Football Football

Campionatul districtual în fază finală

A.G.E.R.-Socec, matchul cel mai disputat

Olympia, campion detaşat la juniori. Unirea Tricolor şi Sportul Studenţesc pot deveni leaderi la seriile B şi C

Campionatul districtual trăieşte astăzi penultima etapă din turul 1939—1940.

In afară de categoria II-a A, care a jucat toate matchurile, celelalte categorii şi serii mai sînt astăzi fierbinţelea disputei. Din punct de vedere al situaţiilor din clasament,matchurile de astăzi nu prezintă niciun interes deosebit. Leaderii consacraţi nu sunt ameninţaţi cu detronarea iar în categoria I-a seria A, situaţia a rămas confuză: Monitorul Oficial sau Olympia. Dăm mai jos programul de astăzi pe serii cu clasamentele respective.

CATEGORIA I-a A

Leonida — Vergu, teren S.T.B. ora 14,30. Doja Ştefan, Machitescu, Niculescu Emil.

Olympia — Colţea, teren Acsa ora 10,30. Trandabur, Ambrozie, Braun Coloman.

Vif. Dacia — Gloria, teren Velodrom ora 11,10, Ionescu Şt. Alterescu J., Cantacuzino.

Vergu şi Leonida, cari ocupă locuri cu totul diferite în clasament, se întâlnesc astăzi într'un match decisiv. Primul aspiră la un loc mai confortabil iar secundul să se îndepărteze de „coada" clasamentului.

Pe terenul din şos. Olteniţei, Olympia întâlneşte astăzi Colţea. In urma neaşteptatei, dar bine meritatei înfrângeri, Olympia nu vrea să repete aceiaşi figură care îi pune un mare semn de întrebare la şefia seriei.

Pe Velodrom, Viforul Dacia va demonstra Gloriei adevărata sa clasă şi să-i scoată din cap că o victorie e uşor de recoltat ca şi o înfrângere pe care o va gusta astăzi.

Monitorul Oficial	8	7	1	0	22: 5	15
Olympia	7	6	0	1	24:13	12
Vergu	8	5	0	3	16:13	10
Gloria	7	4	1	2	19:21	9
Arsenal	9	3	2	4	19:30	8
Viforul Dacia	7	3	1	3	28:16	7
Universul	9	2	2	5	18:21	6
Avântul Sportiv	9	2	1	6	20:28	5
Colţea	7	2	0	5	11:21	4
Leonida	8	1	2	5	15:23	4

CATEGORIA I-a B

Luceafărul — Acsa, teren A. S. C. A. M. ora 11, Farkaş Carol, Manolescu V, Weber.

A.G.E.R. — Socec, teren S.T.B. ora 10.30, Teodorescu Eugen, Sauciuc, Protopopescu P.

Pe terenul dela regie, pepiniera Venusului are de sărit astăzi un hop greu, deoarece comunalii sunt într'o serioasă revenire.

A.G.E.R.—SOCEC

...constitue desigur matchul „zilei". Ambii au înregistrat până în prezent, rezultate strălucite. Socec în „Cupa României" iar A.G.E.R. în campionat. Atât electricienii cât şi librarii ocupă locuri de frunte în clasament şi lupta dintre ei va constitui un adevărat „derby".

Metalosport	9	6	0	3	30:16	12
Adesgo	10	5	2	3	20:12	12
Socec Laf.	7	5	1	1	33:13	11
Ager	9	5	1	3	18:15	11
Luceafărul	8	5	0	3	21:16	10
Militari	10	4	2	4	23:30	10
ACSA	9	3	2	4	12:18	8
ASCAM	8	3	2	3	14:11	8
SET	10	2	3	5	18:25	7
Metalloglobus	10	2	2	6	16:22	6
Metropola	10	1	3	6	13:43	5

CATEGORIA II-a A

Turul de toamnă al acestei serii s'a consumat în întregime şi are campion pe A. S. Distribuţia. Cu jucătorii de cari dispun, petroliştii nu au strălucit totuşi ca în anul trecut.

Distribuţia	9	7	2	0	39: 9	16
Ind. Iutei	9	6	2	1	42: 9	14
Ciclop	9	5	3	1	28:12	13
Stăruinţa	9	4	3	2	23:28	11
C.F.R.B. Tr.	9	5	1	3	29:13	11
Dacia Tr.	9	2	5	2	14:18	9
Orfeus	9	3	1	5	13:29	7
Griviţa	9	2	3	4	18:32	7
Pebe	9	1	0	8	9:27	2
Colentina	9	0	0	9	9:44	0

CATEGORIA III-a A

Laromet — Vult. de Mare, teren Biruinţa ora 14,30, Karol Ladislau.

Zburătorii — Băneasa, teren Colentina ora 12,30, Drăgan Emil.

L. P. N. — Standard, teren Colentina ora 14,30, Kleinigel Antcu.

In aceste întâlniri, Laromet, Zburătorii şi Standard sunt favoriţi.

Laromet poate deveni leader, tot aceleaşi şanse le are şi Standard însă cu o condiţie; să învingă Vulturul de Mare pe Laromet. L. P. N. joacă în ultimă instanţă şi dându-şi seama de situaţie va căuta să obţină o victorie salvatoare.

Fichet	8	5	1	2	24: 9	11
Laromet	7	5	0	2	13:13	10
Standard	7	4	1	2	31:11	9
V. Carpaţilor	7	4	1	2	15:13	9
Sburătorii	7	3	2	2	18:13	8
Băneasa	7	3	1	3	11:15	7
Energia	8	3	1	4	1::15	7
Vulturul de Mare	6	1	0	5	9:21	2
L. P. N.	6	0	1	5	3:22	1

CATEORIA III-a B

Fulgerul — Cotroceni, teren Acsa ora 12,30, Braun Coloman.

Dâmboviţa—Phenix, teren Acsa ora 14,30, Braun Coloman.

E. F. A. — P. T. T., teren Colentina ora 10,30, Bercovici Herman.

Fulgerul, Phenix şi P. T. T. sunt favoriţi în matchurile cari le joacă astăzi.

Matchul echilibrat se dispută pe A.C.S A. între Dâmboviţa şi Phenix. Cine învinge, se îndepărtează de lanternă.

F. C. Naţional	10	10	0	0	46: 8	20
P. T. T.	9	6	1	2	32:10	13
Generala	10	6	0	4	20:21	12
Fulgerul	9	4	2	3	29:17	10
Capitala	8	4	1	3	19:15	9
Comro	10	3	1	6	24:36	7
Şoimii	8	2	1	5	16:35	5
Phenix	8	2	1	5	11:23	5
E. F. A.	8	2	1	5	16:34	5
Dâmboviţa	6	2	0	4	13:20	4
Cotroceni	7	2	0	5	15:25	4

CAMPIONATUL JUNIORILOR

In seria A. Olympia este campion distanţat şi n'a pierdut niciun punct. Venus dacă este învins astăzi pierde locul doi.

Seria A.

Venus — Metropola, teren Venus ora 8,30, Ghiţescu Romeo.

Rapid — I. Dârlău, teren Giuleşti ora 12,30, Paulini H., Boancă Gh., Nicoară.

Mon. Oficial — Gloria, teren Acsa ora 8,30, Bărbulescu Şt., Boancă Gh.

Socec — Colentina, teren S. T. B., ora 12,30, Protopopescu P.

Venus, F. C. Rapid, Monitorul Oficial şi Socec sunt favoriţi. Colentina poate învinge Socecul, dacă aceştia nu şi-au întregit echipa.

Olympia	10	10	0	0	67: 9	20
Venus	9	7	1	1	44:18	15
Rapid	9	5	3	1	43:17	13
Militari	10	5	1	4	38:25	11
Metropola	9	4	2	3	21:18	10
M. Oficial	9	3	2	4	26:25	8
Socec Laf	9	2	3	4	26:34	7
Colentina	9	3	0	6	13:46	6
Adesgo	10	2	1	7	18:55	5
Gloria	9	2	0	7	14:42	4
Ion Dârlău	9	0	1	8	9:35	1

Seria B.

Ind. Iutei—A.G.E.R., teren Iuta ora 14.30, Greculescu P.

S. E. T.—Sp. Studenţesc, teren S. T. B. ora 8,30, Petrescu H., Sauciuc.

Sportul Studenţesc întâlneşte astăzi un adversar uşor şi va lua conducerea în clasamentul seriei sale.

Juventus	9	7	2	0	33:12	16
Sp. Studenţesc	8	7	0	1	49:21	14
Macabi	9	4	3	2	29:18	11
A. G. E. R.	8	4	1	3	26:25	9
Ind. Iutei	8	3	3	2	30:17	9
A. S. C. A. M.	9	3	2	4	27:23	8
Vergu	8	2	1	5	23:33	5
Luceafărul	7	2	0	5	11:29	4
S. E. T.	8	1	1	6	18:33	3
Generala	8	0	1	7	8:49	1

Seria C

Unirea Tricolor — Vif Dacia, teren Unirea ora 8,30, Neguţ J., Nicoară, Nicolau.

Turda — Universul, teren Turda ora 8,30, Muscan Jean.

Unirea Tricolor a câştigat contestaţia la jocul cu Turda şi ocupă acum locul doi. Viforul Dacia este un adversar pe care-l poate învinge şi deci să treacă în „fruntea" clasamentului.

A. S. Distribuţia	11	8	0	3	42:19	16
Unirea Tricolor	9	8	0	1	35: 5	16
Leonida	11	7	1	3	36:15	15
Turda	10	7	0	3	47:25	14
A. C. S. A.	11	5	2	4	36:32	12
Suter	11	5	1	5	22:31	11
Universul	9	5	0	4	20:25	10
Vif. Dacia	9	4	2	3	35:18	10
Sp. Muncitoresc	11	2	2	7	14:33	6
Colţea	11	2	1	8	8:36	5
Standard	10	2	1	7	11:29	5
Stăruinţa	11	0	0	11	3:53	0

CAMPIONATUL REZERVELOR

Metropola—Ciclop, teren Ascam ora 14,30, Marcus Herman.

I. T.

Matchul dintre Turda şi Traian

nu se mai dispută

Bucureştenii şi-au anunţat Vineri seara forfaitul

Azi urma să se dispute în Capitală matchul dintre Turda şi Traian din Tighina, în cadrul diviziei naţionale B, seria IV-a.

Vineri seara, echipa bucureşteană a anunţat comisiunei campionatului naţional că nu organizează jocul.

Comisiunea a anunţat telegrafic gruparea Traian să nu mai facă deplasarea, urmând să câştige partida prin forfait cu 3:0.

CONVOCARI

● AGER convoacă pentru azi 26 Noembrie 1939 ora 10, pe terenul S. T. B. următorii jucători: Frenkel I, II, Creţu I, II, Grancea, Pall, Şerban, Costel, Halinda, Rădulescu, Lăpuşneanu, Cristoloveanu şi în special I. Brecher. Iar la ora 1,45 pe terenul Iuta echipa de juniori.

● A. S. C. „VERGU" convoacă pentru astăzi 26 crt. pe terenul „S. T. B." în vederea matchului cu „Leondia" următorii jucători:

Ciuculeţ, Tănase, Condeescu, Dicu, Gogu Antonescu, Zaharia, Ştefănescu, Georgescu, Muşolan, Lonaşiu, Hristu, Penescu şi ceilalţi jucători din lotul echipei I-a.

Se atrage atenţiunea jucătorului Zaharia Mihail că fiind la a treia absenţă este rugat a se prezenta pe teren la ora 13 şi 30, pentru a vorbi cu d. Şt. Covaci.

● A. S. ROMANA convoacă pentru Duminică, 26 Noembrie, orele 1 jum. în strada Răspântiilor nr. 35, în vederea matchului cu Pantelimon, următorii jucători: Popescu Niculae, Marin, Suciu, Gică, Tudor Niculae, Sandu, Nicu P. Cojocaru, Petre, Tolică Rellu, Gigi, Costel, Pavel, Lungu, Costică M., Nichifor, Valentin.

● F. C. COTROCENI convoacă Duminică, 26 Noembrie 1939, ora 11 fix pe terenul A. C. S. A. în vederea matchului cu Fulgerul, următorii jucători:

Piola, Bugheanu, Dănuleţ, Toma, Ceauşu, Tuchel, Buiciiu, Alexandru, Ion, Bebe, David, Sprânceană, Oprea, Smocovici, Rotaru, Teodorescu şi Henţea.

Matchul fiind oficial, prezenţa e obligatorie pe orice timp.

● SPORTUL STUDENŢESC convoacă Duminică 26 Noembrie la ora 7.30 dim. precis la sediul din str. Vasile Lascăr 9, unde se va face echiparea pentru matchul cu S.E.T., care se dispută la ora 8.30, pe terenul S.T.B. următorii juniori: Nicolescu V, Iliescu Pascale, Nedelcu, Ionescu Ioan, Culea, Antonescu, Ungureanu, Văduvescu, Mihalache, Dobre, Ionescu Dinu, Manolescu, Oancea, Popescu Ştefan, Stamboliu.

Jucătorii de mai sus sunt convocaţi şi astăzi la ora 9.30 la sediul din str. Vasile Lascăr 9, pentru a li se face importante comunicări.

● CLUBUL sportiv „Dârlău" convoacă pentru Duminică 26 c., la ora 11, pe terenul Giuleşti, în faţa tribunei în vederea matchului cu „F. C. Rapid, pe următorii juniori: Fobus, Ene, Putu, Nelu, Aurel, Wily, Cuedan, Titi, Toma, Manolache, Turcu, Marin, Caporalis şi Cuedanu.

Sunt convocaţi în special Toma şi Wily.

A.G.E.R. are un nou comitet de conducere

A.G.E.R. a ţinut adunare generală extraordinară pe ziua de 2 Noembrie 1939 când s'a ales şi un nou comitet care are următoarea înfăţişare:

Preşedinte de onoare: d Egizio Massini; activ: d. ing. insp. g-ral V. Mişicu; vice-preşedinţi: d-nii ing. V. Ionescu, ing. P. Drocan, ing. J. Constantinescu.

Membri: d-nii ing. G. Mitran, Traian Costinescu, N. Ştefănescu, E. Burmaz, N. Pamfil, E. Hubert, T. Popescu (U.C.B.), cpt. Iunian, A. Nicolau, D. Ionescu, G. Romaşcan; casier: d. J. Constantinescu; secretar g-ral: d. E. Burmaz; cenzori: d-nii: T. Popescu (U.C.B.), av. N. Moldor, Şt. Petrescu; conducător technic: d. Nistor Pamfil; antrenor: Vasile Uilachi; secretar ajutor: Constantin Popescu.

Din lumea cluburilor mici

Jucătorii, grupărei „Biruinţa", sunt rugaţi a preda echipamentul ce-l au asupra lor, pentru inventariere

*

Jucătorul Titi Stoenescu, fost în gruparea „Biruinţa", este rugat a preda echipamentul ce a luat la plecare.

*

Terenul „Biruinţa" fiind impracticabil, matchul de campionat Vulturul de Mare — Laromet, nu se poate disputa.

● PETRE PETRESCU fundaşul Metropolei a suferit în matchul de Duminică cu A. S. C. A. M. fractura piciorului stâng, lipsind astfel gruparea de preţiosul său aport.

SPECTACOLE

Teatre

OPERA: matineu: Bărbierul din Sevilla; seara: Siegfried.
NAŢIONAL: matineu: Profesorul Storiţin; seara: Casa inimilor sfărâmate.
STUDIO: matineu: Fericirea cea; seara: Medalion.
REGINA MARIA: Foc şi pară.
SĂRINDAR: matineu: Aproape de cer; seara: Figurantul.
MUNCĂ ŞI VOE BUNĂ: matineu: motanul şi Păpuşa cu p. rupt; seara: Nuntă pe datorie.
COMOEDIA: ora 3: Două palme; ora 6: Păiajenul; ora 9: Două palme.
VESEL: matineu şi seara: Părinţele căţeilor.
ALHAMBRA: matineu şi seara: Alhambra 4.12.86.
LIGA CULTURALĂ: Sacontala.
ALHAMBRA BABY: matineu şi seara: Alhambra Baby

Cinematografe

ARO: Union Pacific şi jurnal O.C.R.
CARLTON: „Cei trei muschetari", jurnal şi complectare.
SCALA: Fata bătrână şi jurnal Paramount.
TRIANON: Olimpiada sovietică 1939.
A.R.P.A.: Doi camarazi şi jurnal.
SELECT: Femeia albă a maharajahului.
PALAS BULEVARD: Valsul nemuritor şi Floarea de trotuar.
FEMINA: Drapelul şi Linia Siegfried.
REGAL: Adio d-le Chips şi jurnal Paramount.
CAPITOL: Tarzan în exil. Jurnal Metro şi O. C. R.
FORUM: Cazacii şi Jocheul roşu.
ELISÉE: Prezicător fără voe şi jurnal.
ROXY: Sergentul Berry, jurnal Metro şi O. N. C.
OMNIA: Noaptea amintirilor şi Drumul spre frontieră.
RIALTO: Viaţă furată şi Clubul aristocraţilor.
AIDA: Tentaţie şi Călăreţii veseli cu fraţii Ritz.
AMERICAN: Farandola şi Alo! Hawai.
BIZANTIN: Spaima deşertului şi Nomazii.
BARCELONA: Manuela şi Aventurile detectivului Drumond. Sally, Irene şi Mary.
CARMEN: Bosfor şi Trades Horn.
COTROCENI: Femei în lanţuri şi
DIANA: Valea giganţilor şi Evadatul 320.
DACIA: Tentaţie şi Legiunea diavolului.
DICHIU: Eroul dela Marna şi Luna de miere le Paris.
EDISON: Vulturul negru (operă completă) şi trupă de reviste.
FRANKLIN: Colivia de aur şi Troika
FLORIDA: Masca iubirii şi Desirée şi valetul.
GRAND: Tura, zeiţa junglei şi Drumont, detectiv amator.
GLORIA: Farandola şi Gangster din New-York.
IZBANDA: Jessée James Brigandul şi Prizonierul din Sing-Sing.
ILEANA: Honolulu şi Se caută o femee
LIZEANU: Alexandru Nevski şi Bestia umană.
LUCIFER: Viaţa furată şi Booloo, tigrul alb.
LIA: Sânge de cazac şi Parada tinereţii
MARCONI: Doamna din Malacca, Intrigante, jurnal Paramont şi trupa de reviste şi comedii.
MODEL: Echipa de onoare şi Leopardul Suzanei.
MIORIŢA: Eu sunt legea şi In zori de zi.
MARNA: Nu vreau să mor, Fecioare de azi şi trupa de reviste.
MILANO: Nu vreau să mor şi Paris Melody.
NISSA: Conflict şi Albă ca zăpada şi cei 7 pitici.
NERO: Câinele din Barkeville şi Etajul cu buclue
NONI: Suez şi Trei camarazi.
ODEON: Jesse James (Brigandul) şi Totul pentru dragoste.
PAX: Gibraltar şi Hotelul nebunilor.
PACHE: Dineu la Ritz şi Schirley salvează America.
PARIS: Bengali, Satana în frac şi artişti
REX: Honolulu şi Aventuriera.
RAHOVA: Femei în alb şi Pumnul de fier.
SPLENDID: Nu vreau să mor şi Legiunea diavolului.
TRIUMF (Griviţei 335): Frou-Frou şi Familia judecătorului Hardy.
TOMIS: Doamna păcătueşte şi Beţia aurului.
UNIREA: Rapsodie diabolică şi Prizonierul din Zenda.
UNIC: Sânge de cazac şi Parada tinereţii.
VOLGA: Ordin de chemare şi Aloma.
VOLTA-BUZEŞTI: „Poveste tristă" (film românesc). „In ritm de jazz", „O noapte de cântece şi dansuri ţigăneşti" şi artişti.
VENUS: Nopţi în Alger, Shirley salvează America şi jurnal.

FOOT-BALL

Sportul Studenţesc nu are pe A. M. E. F. A. în buzunar...

Lupta se va da între apărarea arădeană şi linia de atac a bucureştenilor

Sportul Studenţesc nu are deloc o misiune uşoară.

Evident, în prima divizie naţională nu mai există de loc matchuri uşoare.

Iar un match cu A.M.E.F.A nu a fost niciodată uşor. Nici atunci, când A.M.E.F.A. era totuşi o posibilitate de mărire a goal-averagelui

Cu atât mai puţin acum, când echipa arădeană trăeşte o nespusă revenire.

Şi apoi, A.M.E.F.A. a pierdut ultimul match, e rândul ei să câştige.

E doar în joc această stranie dar extrem de puternică tradiţie amefistă

DUCE

Iată pentruce matchul de azi, din Splaiu, nu este o simplă repetiţie generală a întlânirii cu Venus, aşa cum ar părea să fie pentru Sportul Studenţesc.

Evident, echipa universitară are prima şansă, dar aceasta are o importanţă relativă.

Pentru cele două puncte ale victoriei, studentii vor trebui să lupte cu toată energia. Altfel, victoria nu poate fi soluţia firească a întâlnirei de azi.

INTRE APARAREA ARADEANA ŞI ATACUL UNIVERSITAR

Technic, matchul de azi se poate concentra în lupta dintre apărarea arădenilor şi atacul Sportului Studenţesc.

Acest compartiment defensiv al A.M.E.F.A. a dat odată, în Capitală, un examen strălucit.

A rezistat timp de nouăzeci de minute unei dominări oborene de maximă intensitate.

Şi linia de atac a scăpat de trei ori şi a marcat trei goaluri.

Matchul din Obor îndeamnă la prudenţă si înfrângerea Unirii Tricolor arată limpede că A.M.E.F.A. poate fi periculoasă şi dacă nu joacă pe teren propriu.

Dar dacă atacul Sportului Studenţesc va juca „tare" — în sensul că nu se poate lăsa intimidat de apărarea amefistă — partida va reveni bucureştenilor. Dacă, însă, înaintarea studenţească nu va juca în forţă, rezultatul nu va putea fi atât de uşor „universitar".

UN MATCH FRUMOS

Din punct de vedere spectacular, partida se anunţă destul de frumoasă

Va fi, desigur, în primul rând o luptă. Pentrucă se întâlnesc două echipe, în al căror stil de joc domină însuşirile de combativitate.

Sunt însă însuşiri opuse. Sportul Studenţesc este o echipă de elan, de viteză, A.M.E.F.A este o formaţie de luptă încăpăţânată, o rezistenţă care nu are nici început nici sfârşit: un simplu fragment din continuarea rezistenţei amefiste.

Evident, ciocnirea acestor două categorii de însuşiri va fi spectaculoasă.

Nu se poate să nu fie astfel.

FORMAŢIILE

Cele două echipe vor alinia formaţiile următoare:

SPORTUL STUDENŢESC: Ghenea, Duce, Mitan, Tache, Drăgan, Befa, Marinescu, Mihăilescu, Constantinescu, Remus, Gică Popescu

A.M.E.F.A.: Gerold, Covaci, Slivaţ, Szurgy, Szabo, Szaniszlo, Pataky, Leb, Pinter, Reinhardt II, Bătrân.

NEVRARGYL
Dr. BOUSQUET
CALMEAZĂ IMEDIAT DURERILE DE CAP ŞI ORI CE NEVRALGII
In cutii a 3 tablete şi a 20 tablete

Shooturi şi bare

● AZI sosesc în Capitală cele trei echipe provinciale, cari joacă mâine cu Unirea Tricolor, Rapid şi Sportul Studenţesc.

C.A.M.T. şi A.M.E.F.A. vin împreună cu acelaş tren.

● REMENY a introdus la F.R.F.A. reclamaţie împotriva grupării Metrom.

● MUREŞUL nu vrea să intre în divizia naţională A... anul acesta.

Dacă va câştiga procesul cu Gloria cere să i se considere ca un drept câştigat un loc în campionatul naţional 1940-1941.

● COMISIA centrală a juniorilor va lua Luni seară, hotăriri în legătură cu cele două competiţii oficiale: campionatul naţional şi cupa Unirea.

Se afirmă că în cupă vor participa cele 16 districte dinainte, iar programul va fi tras la sorţi.

Tot Luni va prezenta şi un proect de buget pentru cele două competiţii.

Întâlnirea dintre Rapid şi C.A.M.T. va da pe urmăritorul Venusului...

Aventura e prea interesantă pentru a nu tenta în egală măsură pe ambii adversari

Rapid cu pleiada lui de vedete din matchul cu Berlin...

C.A.M.T. cu Reuter, Bindea şi Toth şi Chiroiu.

Sunt atâtea puncte de atracţie în matchul acesta!

Iată, unul din aceste numeroase puncte de atracţie, o paralelă între jocul lui Sipoş şi Bindea.

Apoi... şi aceasta are foarte mare importanţă.

Aceste două echipe sunt la egalitate de puncte.

Invingătorul matchului de azi va pleca singur în urmărirea Venusului. Aventura este, firească, prea frumoasă pentru a nu tenta în egală măsură pe cei doui adversari.

Lupta se anunţă aşa dar excepţională.

UN MATCH SPECTACULOS

Intâlnirea dela Giuleşti va fi un match spectaculos. Nu numai pentrucă joacă echipele clasate în locurile din fruntea plutonului divizionar.

Ci pentrucă adversarii de azi îndeplinesc condiţia clasică a spectacolului.

Sunt două echipe cu linii de atac de valoare. La Rapid: Sipoş, Bogdan, Auer. La C. A. M. T.: Bindea, Toth, Reuter.

Se poate spune deci că matchul acesta are în el iniţial garanţia succesului.

Şi afirmaţia este cu atât mai valabilă cu cât şi compartimentele defensive sunt de valoare ridicată.

LENGHERIU ŞI COSTEA POT CAŞTIGA SAU PIERDE MATCHUL

Incontestabil, cei mai periculoşi oameni din înaintarea timişoreană sunt Bindea şi Reuter, extrema dreaptă şi centrul atacant.

In sistemul de ioc adoptat de Rapid marcarea celor doui jucători timişoreni revine lui Costea şi lui Lengheriu.

Pentrucă în apărarea feroviară, fundaşul stânga marchează centrul atacant advers şi halful stânga, extrema dreaptă.

Va putea Costea să anihileze fantezia şi viteza lui Bindea?

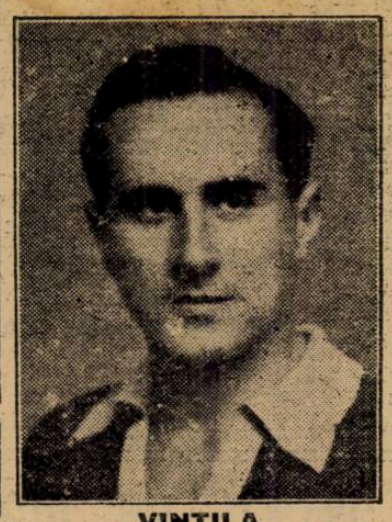

VINTILA

Sau, Lengheriu va şti să-l marcheze pe Reuter astfel ca acesta să nu poată avea un moment de libertate?

Iată întrebările cari fac ca discuţiile în jurul rezultatului să rămână încă deschise. Duelul va fi interesant dar... înaintarea Rapidului va trebui să marcheze mai mult decât două goaluri pentru a câştiga matchul.

FORMAŢIILE

Aşa cum am anunţat la timp, Rapidul s'a oprit la formula cu Radu Florian, inter-stânga.

Iată formaţia RAPIDULUI: Petrică Rădulescu, Marton, Lengheriu, Vintilă, Răşinaru, Costea, Sipoş, Bogdan, Auer, Radu Florian, Căpuşan.

C.A.M.T.: Eichler, Chiroiu, Galgoczi, Ianosi, Hoffmann, Ilieş, Bindea, Toth, Reuter, Sócs Bücher.

BELGRAD-ZAGREB în locul matchului BELGRAD-SOFIA

BELGRAD. (corespondenţă) La 1 Decembrie urma să se dispute matchul Belgrad-Sofia.

La cererea federaţiei croate, întâlnirea aceasta a fost înlocuită cu matchul Belgrad-Zagreb.

Vergu va avea terenul său propriu

Gruparea districtuală „Vergu", care activează în categoria I-a seria A, are pe programul său amenajarea unui teren propriu. Neobositul său conducător, d. Ştefan Covaci, a închiriat în acest scop terenul din Barjera Vergului şi a început lucrările pentru îngrădire şi nivelare. Grupare populară şi având membrii majoritate din cartier, va face prin acest nou teren de sport o necesitate şi mijloc de propagare a foot-ballului minor.

Ferroemail a invins cu 8-2

o echipă de polonezi

Ploeştenii caută un fundaş şi doi inaintaşi

PLOEŞTI, 25. — Conducerea grupării Ferroemail, este serios preocupată, de pe acum, de perspectivele viitoare ale echipei.

D-nii directori St. Starcke, Pedwisocar, ing. Valenci, Bogdan, ing. Starcke, ţin ca echipa să cucerească campionatul seriei, având şanse serioase, fiindcă cele mai grele matchuri din retur le dispută acasă.

Cum actualul atac, în ciuda recordului de goaluri administrate în actuala sesiune, abia terminată, nu prea merge, se caută achiziţionarea a cel puţin 2 înaintaşi şi a unui fundaş de valoare.

Dacă nu se vor găsi băştinaşi, se reflectează asupra unor polonezi din acei refugiaţi la Ploeşti.

După cum suntem informaţi în localitate sunt câţiva jucători tineri de valoare, desigur, nu cu nume de rezonanţă şi cari ar putea obţine învoirea de a putea fi legitimaţi, dela forurile noastre.

Chiar la antrenamentul de eri, în vederea jocului amical de astăzi cu F. C. Ploeşti, echipa a întâlnit o echipă de polonezi refugiaţi, în rândurile căreia s'au putut vedea câteva elemente valoroase.

Ferroemail a învins cu 8—2 după două reprize a 45 minute.

Firma Schmoll Pasta a depus suma de 5.000 Lei pentru goalul marcat de către echipa României, în matchul avut cu echipa Berlinului.
Plata s'a făcut la Banca Naţională a României, pentru Fondul înzestrării Armatei.

Football Football Football Football Football Football Football

Footballul românesc şi-a incheiat activitatea internaţională pe 1939

Echipa naţională A: 5 jocuri oficiale, unul de antrenament — 2 victorii, un draw şi trei infrângeri

Echîpa naţională B: 3 matchuri, două victorii şi un match nul

Splendida comportare a combinatei divizionare şi a selecţionatei Capitalei

Anul sportiv internaţional s'a terminat pentru noi. Echipa naţională A şi B sau selecţionata divizionară şi a Capitalei şi-au încheiat activitatea, reuşind un bilanţ mai mult sa uma. puţin bun

In rândurile ce urmează vom face un mic bilanţ şi o scurtă trecere în revistă a activităţii noastre pe tărâm internaţional.

5 MATCHURI OFICIALE, 2 VICTORII, UN DRAW...

In mod oficial, prima noastră echipă naţională a susţinut în total 5 matchuri, din care a câştigat două, două le-a pierdut şi unul l-a terminat la egalitate.

Iată-le :

7 Mai, Bucureşti : **România-Jugoslavia 1-0 (0-0)**

A marcat : Dobay.

ROMANIA : Pavlovici— Buerger, Sfera — Vintilă, Fieraru, Demetrovici — Orza, Ploeşteanu, Marcu, Dobay.

18 Mai, Bucureşti : **România-Letonia 4-0 (1-0).**

Au marcat : Bodola (2), Dobay şi Reuter.

ROMANIA : Pavlovici— Buerger, Sfera — Vintilă, Juhasz, Demetrovici — Orza, Reuter, Bodola, Marcu, Dobay.

24 Mai, Bucureşti : **Anglia-România 2-0 (1-0).**

ROMANIA : Pavlovici— Buerger (Orza), Sfera — Vintilă, Juhasz, Demetrovici — Orza (Buerger), Ploeşteanu, Bodola (Reuter), Reuter (Bodola), Dobay.

11 Iunie, Bucureşti : **Italia-România 1-0 (1-0).**

ROMANIA : Pavlovici— Slivaţ, Lengheriu — Vintilă, Iuhasz, Lupaş — Orza, Reuter, Baratky, Bodola, Dobay.

22 Octombrie, Bucureşti : **România-Ungaria 1-1 (0-0).**

A marcat : Spielmann.

ROMANIA : Pavlovici— Sfera, Negrescu — Vintilă, Răşinaru, Lupaş — Oană, Spielmann (Bogdan), Reuter, Bodola, Bogdan (Spielmann).

Cum se vede, teamul naţional a jucat numai pe teren propriu. Nu a făcut nici o deplasare.

UN SINGUR JOC NEOFICIAL DE ANTRENAMENT

In afară de acestea, România A a susţinut, înainte de matchul cu Iugoslavia, un joc de antrenament :

3 Maiu, Bucureşti : **Kispest-România 1-0 (1-0).**

ROMANIA : Sadowsky — Buerger, Sfera — Vintilă, Fieraru, Demetrovici — Orza, Ploeşteanu (Prassler), Baratky, Bodola, Dobay.

ECHIPA NAŢIONALA B....

...a avut şi ea anul acesta o activitate destul de intensă şi de rodnică : două matchuri oficiale, o victorie şi un draw, şi unul de antrenament. Iată-le :

4 Maiu, Bucureşti : **Kispest-România B 2-1 (0-1) (neoficial).**

A marcat : Reuter.

ROMANIA B : Pavlovici — Duce (Damian), Felecan I — Pal, Iuhasz, Nistor (Lupaş) — Ene, (Orza), Bogdan (Ploeşteanu), Marcu (Reuter), Reuter (Dunăreanu), Prassler.

21 Maiu, Bucureşti : **România B-Letonia 3-0 (1-0).**

Au marcat : Prassler, Covaci II şi Ene.

ROMANIA B : Sadowsky — Duce, Felecan I — Pal, Pop III, Nistor (Lupaş), — Bogdan (Covaci II), Moldovan (Bogdan), Reuter (Prassler), Prassler (Reuter), Ene.

21 Octombrie, Bucureşti : **România B-Ungaria B 1-1 (1-1).**

A marcat : Constantinescu-Grecu.

ROMANIA B : Justin — Petrescu, Lengheriu — Demetrovici, Drăgan, Nistor — Lucaciu, Torjoc, Constantinescu - Grecu, Dunăreanu, Gică Popescu.

SELECŢIONATA DIVIZIONARA

La începutul anului, în cursul unui turneu întreprins în Orient, o selecţionată divizionară a jucat în Grecia, repurtând trei victorii relativ nete :

6 Ianuarie, Athena : **Combinata-Grecia 4-0 (1-0).**

Au marcat : Baratky (3) şi Auer.

COMBINATA : Sadowsky — Duce, Lengheriu — Pal, Pop III (Răşinaru), Costea — Moldoveanu, Mihăilescu (Auer), Baratky, Reuter, Gică Popescu.

8 Ianuarie, Athena : **Combinata-Athena 3-2 (2-0).**

Au marcat : Prassler, Auer, Baratky.

COMBINATA : Negru — Dragomirescu, Lengheriu — Pal, Răşinaru (Pop III), Costea — Oprea (Auer), Mihăilescu (Moldovanu), Auer (Baratky), Reuter, Prassler.

12 Ianuarie, Pireu : **Combinata-Pireu 3-1 (2-0).**

Au marcat : Gică Popescu, Baratky şi Pal.

COMBINATA : Sadowsky — Duce (Dragomirescu), Lengheriu — Pal, Răşinaru, Nistor — Prassler, Moldoveanu (Auer), Baratky, Reuter, Gică Popescu.

IN FINE, ECHIPA CAPITALEI

Ultima echipă română care a jucat în match internaţional, este selecţionata Capitalei :

18 Noembrie, Bucureşti : **Bucureşti-Berlin 1-0 (0-0).**

A marcat : Sipoş.

BUCUREŞTI : Sadowsky — Sfera, Negrescu — Vintilă, Răşinaru (Iuhasz), Lupaş — Sipoş, Bogdan, Auer, Bodola, Gică Popescu.

Iată pe scurt şi statistic, activitatea internaţională importantă a footballului românesc.

Divizia Naţională B

Şase matchuri în provincie

SERIA I-A
CERNAUŢI
Dragoş Vodă-F. C. Brăila.
Favorit : Dragoş Vodă.

SERIA II-a
MEDIAŞ
Sparta-Chinezul.
Favorit :Sparta.

SERIA III-A
ORADEA
Stăruinţa-Cimentul.
Favorit : Stăruinţa.

SATU MARE
Olimpia C. F. R.-Industria Sârmei.
Favorit : Olimpia C. F. R.

REŞIŢA
S. S. M. R.-Oltul.
Favorit S. S. M. R.

SERIA IV-A
CHIŞINAU
Macaby-C. S. Doc.
Favorit : Macaby.

Precizări pe marginea procesului Mureşul-Goria C.F.R.

Avea drept Gloria C. F. R. să joace în divizia naţională A după ce Mureşul apelase decizia prin care era promovată?

Deciziunea comisiunei superioare de apel în procesul dintre Mureşul şi Gloria C.F.R. în legătură cu unul din jocurile turului de calificare, a produs o adâncă impresie în întreaga noastră lume sportivă, care a aşteptat cu nerăbdare urmările ei.

Suspendarea executării deciziei comisiunei superioare de apel a pus punct situaţiei, dar a provocat o întreagă serie de nedumeriri. Socotim deci necesar să revenim cu amănunte noui, cu precizări pentru a lămuri lucrările — atât cât mai pot fi ele lămurite.

S'A FACUT O MARE GREŞEALA

Nu ne preocupă de partea cui este dreptatea şi nu intenţionăm să susţinem sau să demonstrăm că o are unul sau altul. Constatăm numai că până acum i-a fost recunoscută Mureşului. Când faptul s'a produs, toată lumea a rămas uimită. Atât de uimită, încât par'că nimeni nu ar fi scomptat lucrul acesta, par'că într'un proces n'are şansă să câştige fiecare din adversari.

Abia după aceea s'a văzut câte neajunsuri prezintă întârzierea judecării procesului. Pentrucă, trebue să recunoaştem, programarea Mureşului în divizia naţională A se loveşte de dificultăţi tehnice extrem de mari.

AVEA DREPTUL GLORIA C.F.R. SA JOACE IN DIVIZIA A. DUPA CE MUREŞUL APELASE DECIZIA C. C. N.?

Natural că de întârziere nu poate fi învinuit nimeni. Procesul necesita o anchetă suplimentară, care nu se putea face într'o clipă. Era vorba doar de o problemă pe care preşedintele federaţiei de foot-ball a pus primul accent de când a venit în fruntea F.R.F.A.: moralitatea în sport.

Alta este însă întrebarea care se pune pentru noi: avea dreptul Gloria C.F.R. să joace în divizia naţională A după ce Mureşul apelase decizia comisiunii campionatului naţional prin care îi fusese respinsă contestaţia la jocul dela Galaţi?

După regulamentul de administraţie al F.R.F.A., avem impresia că nu avea acest drept. Şi iată pentru ce: art. 346 din R. A. precizează că apelul suspendă executarea hotărîrii atacate, cu următoarele excepţii:

a) In ce priveşte ridicarea dreptului de joc al jucătorilor;

b) Fixarea sau amânarea jocurilor oficiale precum şi delegarea arbitrilor;

c) Intocmirea programelor;

d) Instituirea de popriri;

e) Legitimarea şi transferarea jucătorilor.

Ori, în drept, apelul Mureşului se reduce la un apel împotriva omologării jocului cu Gloria C. F. R., caz neprevăzut în art. 346 ca excepţie dela suspendarea executării hotărîrii atacate.

SUSPENDAREA DECIZIEI COMISIUNII SUPERIOARE DE APEL S'A FACUT CONFORM REGULAMENTULUI?

Cu privire la suspendarea hotărîrii comisiunii superioare de apel s'ar mai putea spune următoarele: conform art. 24 din Statutul F.R.F.A. şi art. 9 din R. A. preşedintele federaţiei are dreptul să suspende executarea oricărei hotărîri a oricărui for federal dar cu o singură condiţie: să o supună din nou unei deliberări în planul forului care a pronunţat-o.

Or, în cazul Mureşul-Gloria C. F. R. lucrul nu s'a produs, cel puţin până acum.

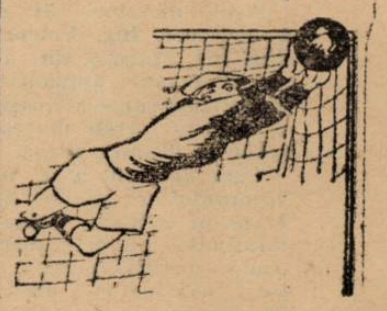

La Ploeşti astăzi se joacă, după amiază, derbyul oraşului

F. C. Ploeşti întâlneşte amical pe Ferroemail

Ploeşti, 25. — Cele trei grupări divizionare locale au terminat turul de toamnă al campionatului F. C. Ploeşti, în fruntea plutonului seriei intermediare, iar Ferroemail şi Prahova la locul trei şi patru din seria patra, cu respectiv 17,13 şi 9 puncte.

Cum vremea este favorabilă, cele două mari grupări ploeştene, F. C Ploeşti şi Ferroemail, au căzut de acord asupra unui joc care să aibe loc, astăzi Duminică, pe arena stadionului municipal, la ora 14,30, desigur cu caracter amical.

Se anunţă un joc frumos şi atractiv având caracter de revanşă deoarece în primăvară, tot într'un match amical Ferroemaill a învins pe F. C. Ploeşti, cu 3—1. Pe acea vreme, Ferro nu dispunea de actualul efectiv, spre deosebire de forţii tricolorişti, care au jucat în formaţia de astăzi, cu care au ajuns campioni.

Jocul va fi condus de d. Gogu Chiţu.

O DESCHIDERE INTERESANTA

In deschidere Gloria Mărăşeşti, campioana de toamnă a districtului, se întâlneşte, tot amical, cu o reprezentativă a oraşului, la ora 13.

F C Ploeşti va juca în formaţia:

Schramock Hetzer-Dumăreanu, Mosco - Miscoltz-Mărienuţ; Covaci II-Beju-Covaci I-Barbaiani-Cociş.

Ferroemai; va alinia efectivul: Lazăr ; Szabo-Neagu ; Noti-Mircea - Pascaru; Roznowscky-Mândreanu (Mişoi) Jahni (Paroznowscky) - Draga - Victor (Polnick)

Grupări neafiliate

Comunicat

Se aduce la cunoştinţa grupărilor neafiliate din seria I-a şi a II-a că toate matchurile programate pentru astăzi Duminică 26 Noembrie 1939 se contramandează, din cauza timpului nefavorabil.

Unirea Tricolor şi Gloria C. F. R.
se întâlnesc azi la ora 11 în Obor
Câştigătorul poate avansa considerabil în clasament

Unirea Tricolor şi Gloria C. F. R., rivalii din turneul de calificare de astă vară, se întâlnesc din nou azi dimineaţă la ora 11 pe arena din faţa gării de Est, dar de data aceasta în divizia naţională A, în care au promovat ambele.

Cu toată vremea care nu este prea propice întâlnirilor footballistice, suntem sigur că partida dela Obor va fi urmărită de foarte mulţi spectatori, deoarece este extrem de interesantă şi plină de consecinţe pentru viitorul clasamentului.

O RIVALITATE MARE

Până anul acesta Unirea Tricolor şi Gloria C.F.R. n'au avut nimic de împărţit. A venit însă ultimul turneu de calificare de astă vară când echipele au luptat una împotriva alteia pentru promovarea în divizia naţională A. Să mai reamintim peripeţiile celor trei matchuri ar fi să

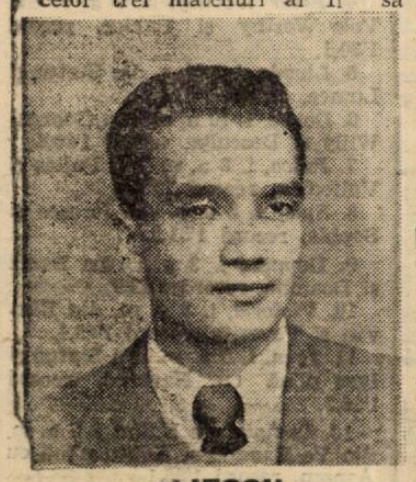

iLIESCU

reîmprospătăm emoţiile prin cari au trecut atunci suporteurii ambelor echipe. Menţionăm numai, că gălăţenii nu au avut în calitate de gazde o atitudine tocmai — tocmai sportivă.

Atunci a câştigat Unirea Tricolor.

Gloria C.F.R. ar vrea să se revanşeze acum precum şi Unirea Tricolor doreşte să-şi menţină supremaţia.

DOUA PUNCTE DE MARE IMPORTANŢA PENTRU AMBII ADVERSARI

Partida este de importanţă capitală pentru fiecare din cei doui combatanţi. Atât Unirea Tricolor cât şi Gloria C.F.R. au posibilitatea să avanseze considerabil în clasament câştigând cele două puncte puse în joc azi. Cu condiţia ca şi celelalte rezultate să fie normale.

In special bucureştenii au neapărat nevoe să câştige matchul ca unii ce vor să scape de retrogradare şi să rămână mai departe în divizia naţională A.

UNIREA TRICOLOR NU ŞI-A FORMAT INCA ECHIPA

Oborenii nu şi-au format încă echipa. Ea va fi alcătuită abia azi dimineaţă în cabină înainte de match.

Cârjan, antrenorul clubului, nu este prea mulţumit de comportarea lui Johnny Dumitrescu pe aripa dreaptă şi intenţionează să încerce în acest post pe Alexandrescu fostul centru atacant.

In mod precis nu se poate spune însă nimic, pentru simplul motiv că nu s'a luat încă vre-o hotărâre.

VA REUŞI JUSTIN SA REZISTE ATACURILOR OBORENE?

Din punct de vedere technic şi tactic, bucureştenii sunt net superiori adversarilor lor, pe cari probabil că îi vor domina aşa cum au dominat în toate matchurile de până acum. Singura problemă care se pune este aceea a rezistenţei portarului Justin. Dacă acesta va reuşi să oprească avalanşa de atacuri ale gazdelor, victoria acestora va fi obţinută foarte greu. Dar în orice caz credem că victoria nu le poate scăpa...

Şcolile de conducători
o reală necesitate
pentru footballul românesc

Problema situaţiei materiale a grupărilor din divizia naţională B, durează dela înfiinţarea ei. Federaţia de foot-ball a luat diverse măsuri cari după părerea oficialităţii urmau să îndrepte situaţia, dar toate s'au dovedit ineficace. Pentru simplul motiv că răul nu constă numai în organizarea campionatului ci în rândul cluburilor înseşi.

Campionatul organizat pe patru serii regionale, este tot ce se poate realiza mai bun în această materie. Prezintă pentru grupări toate avantagiile: distanţe mici între centre, baremuri mici şi partide interesante prin rivalitatea dintre oraşele apropiate. Grupările n'au putut rezista totuşi, cheltuelilor minime pretinse de acest sistem.

Care este explicaţia? Cu siguranţă că numai proasta organizare internă a cluburilor noastre. Intr'adevăr, acestea, lipsite de experienţă, nu şi-au dat seama că, participând într'un campionat îşi asumă răspunderi serioase şi trebue să prevadă totul pentru a putea face faţă tuturor eventualităţilor. Nu pretindem să cunoaştem exact situaţia tuturor cluburilor ce activează în divizia naţională B, dar cunoaştem precis pe aceea a 80% din ele. Nu ştim să existe la noi obiceiul în vre-un club din acest procent de 80%, în care comitetul să alcătuiască la fiecare început de tur şi retur bugetul grupării. Nu există la noi această mentalitate. Cum se procedează în schimb? Se face socoteala cam cât trebue pentru organizarea sau deplasarea la primul joc — eventual şi a datoriilor rămase de anul trecut — şi se începe campionatul. Că vor fi deficite? Sigur. Dar mai dă ba primăria, ba prefectura, completează şi membrii şi dacă nu se va ajunge, mai rămân în restanţă jucătorii cu lefurile că de, n'o să piară clubul din cauza lor...

Nu e deci nici o mirare că în asemenea condiţiuni cluburile — cele 80% din total — să se sbată într'o permanentă lipsă materială.

Toate ziarele de sport au publicat eri o ştire după care, din iniţiativa d-lui ministru general Gabriel Marinescu s'a hotărât înfiinţarea unor şcoli pentru conducătorii de cluburi. Ideea este cum nu se poate mai fericită, aceste şcoli fiind o necesitate reală pentru foot-ballul românesc. Un confrate susţinea — cu mult spirit — că pentru a fi preşedinte de club e suficient să fii om avut. Nu e adevărat. Pentru progresul footballului românesc, fiecare e dator să muncească în postul ce şi-a ales. Şi pentru a munci cu folos, trebue să ştie ce are de făcut. Aceasta o va învăţa în şcolile cari se crează special în acest scop. Iată pentru ce măsura luată de d. ministru general Gabriel Marinescu trebue primită aşa cum se cuvine, cum de-altfel a fost primit tot ce a înfăptuit d-sa în ultimul an.

Cursurile şcoalei de antrenori

Eri 24 Noembrie, domnul doctor Adrian Ionescu a continuat cursurile sale de masaj. Elevii şcoalei, după ce şi-au însuşit o serie de cunoştinţe, au trecut la lecţiile practice, sub supravegherea d-lui doctor Ionescu. Intre orele 3—5 elevii au făcut exerciţii practice asupra efleurageului, petrisaj-ului, fricţiunei, tapotament-ului, precum şi masajul toracelui.

In continuare domnul doctor Traian Demetrescu a ţinut cursul său de fiziologie vorbind despre „Respiraţia în efort" şi „Esuflarea".

*

Luni 27 Noembrie vor avea loc următoarele cursuri:

dela 3—4 d. dr. Virgil Economu va ţine lecţie, în continuare, de football.

dela 4—5 d. dr. Virgil Economu va inaugura lecţiile de arbitraj.

dela 5—7 d. doctor Boby Zamfirescu va ţine lecţia de anatomie.

S T O P...

● IN SCOP de binefacere, diverse selecţionate ale Angliei vor susţine mai multe matchuri de football.

Iată programul acestor matchuri:

La 9 Decembrie: ANGLIA-SCOŢIA la Newcastle.

26 Decembrie: FOOTBALL LEAGUE-ENGLAND - IRISH XI, la Wolverhampton.

Trataţi blenoragia...

dela început: veţi evita astfel ca ea să nu devină cronică şi să nu se eternizeze. Blenoragia este o maladie contagioasă produsă de un microb: gonococul lui Neisser asemănător oarecum cu nişte boabe de fasole reunite câte două la o mică distanţă prin faţa lor concavă. Acest microb se găseşte în celulele mucoase şi în puroiu: el poate chiar să circule în sânge şi să contamineze organele vecine cauzând orchită, metrită, salpingită. Doui excelenţi practicieni, Dl. Dr. Henry Labome şi Dl. Dr. Maldès, în memoriile lor, au stabilit precis marea valoare terapeutică a produsului Pagéol, remediu modern şi specific al blenoragiei care scurtează repede durata scurgerei şi în acelaşi timp îi modifică natura.

(ss) Dr. Renouard

La farmacii şi droguerii

TRICOTAGE

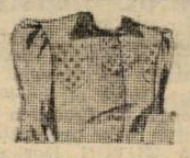

FINE DE LÂNĂ

MARE DESFACERE ENDETAIL LA FABRICA DE TRICOTAGE „TEXTILA LUCACI" STR. LUCACI 114

2700

Everton, Huddersfield şi Portsmouth
învinse în etapa a cincia a campionatului englez

Seria de sud A: Watford-Milwall 2-0, Charlton-Norwich 1-1, Southend-West Ham 3-2, Arsenal-Tottenham 2-1, Clapton-Crystal P 1-3.

Arsenal	5	4	1	0	22: 7	9
Charlton	5	3	1	1	25:14	7
Tottenham	5	3	0	2	15: 7	6
Crystal	5	2	1	2	15:15	5
Norwich	5	1	3	1	9:10	5
Watford	5	2	1	2	12:14	5
Milwall	5	1	2	2	5: 9	4
Clapton	5	2	0	3	10:19	4
West Ham	5	1	1	3	5:17	3
Southend	5	1	0	4	7:19	2

Seria de sud B: Brentford-Brighton 4-1; Fulham-Chelsea 1-3; Queens Park-Aldershot 4-1; Bournemouth-Portsmouth 5-3; Reading-Southampton 4-3.

Bournemouth	5	4	0	1	18:12	8
Chelsea	5	3	1	1	15:10	7
Reading	5	3	1	1	13:10	7
Brentford	5	5	2	1	2 10: 8	5
Queen's Park	5	2	1	2	8: 7	5
Fulham	5	2	1	2	9: 9	5
Portsmouth	5	2	1	2	13:13	5
Brighton	5	2	0	3	13:14	4
Southampton	5	1	0	4	10:17	2
Aldershot	5	0	2	3	7:16	2

Seria de centru: Wolverhampton-Coventri 4-0; West B. A.-Birmingham 2-2; Northampton-Leicester 2-2; Luton-Walsall 6-4.

Wolverhampton	5	3	1	1	19: 8	7
Birmingham	5	3	1	1	10: 9	7
Leicester	5	2	2	1	15:10	6
Luton Town	5	2	1	2	14:13	5
Coventry	5	2	1	2	12:13	5
West B. A.	5	1	3	1	10:11	5
Nordhampton	5	0	4	1	7:12	4
Walsall	5	0	1	4	8:19	1

Seria de centru est: Sheffield U-Lincoln 2-1; Chesterfield-Notts C 4-1; Rotherham-Grimsby T 2-1; Scheffield W-Nottingham F 1-1; Manshield-Doncaster 2-1.

Chesterfield	4	3	1	0	17: 2	7
Grimsby	4	3	0	1	13: 8	6
Barnsley	3	2	1	0	7: 4	5
Scheffield U	3	2	0	1	7: 5	4
Nottingham	4	1	2	1	8: 7	4
Doncaster	4	1	2	1	6: 6	4
Manshield	5	2	0	3	10:13	4
Rotherham	4	1	2	1	5: 6	4
Notts	4	1	1	2	5: 7	3
Scheffield W	5	0	3	2	6:11	3
Lincoln	4	0	0	4	5:20	0

Seria de sud west: Cardiff-Bristol Rovers 0-0; Plymouth-Swansea 2-1.

Plymouth	5	4	0	1	15: 2	8
Swindon	4	3	1	0	12: 4	7
Newport	4	3	0	1	6: 5	6
Cardiff	5	1	4	0	6: 5	6
Bristol Rovers	5	1	2	2	6: 5	4
Swansea	5	0	2	3	4: 9	2
Torquay	4	1	0	3	2: 8	2
Bristol City	4	0	1	3	3:16	1

Dobra şi-a anunţat sosirea la Ploeşti
pentru 10 Decembrie

Ploeşti, 25. — In cursul zilei de astăzi, d. ing. Haret, vice preşedintele lui F. C. Ploeşti, a primit dela Dobra, care se află la Buda Pesta, o scrisoare prin care anunţă că pe ziua de 10 Decembrie, se reîntoarce în ţară.

Se ştie, internaţionalul român se află pentru a doua oară în Capitala Ungariei, unde s'a operat la piciorul drept care l-a ţinut indisponibil până astăzi, locul lui fiind ocupat cu mult succes de Miscoltz.

In primăvara care a trecut, Dobra a mai fost la Buda Pesta, unde s'a arătat doctorului Molnar, care însă nu l-a putut opera atunci, fiindcă boala de care suferea românul, nu era în stadiul ce putea determina o intervenţie chirurgicală.

Boala progresând, Dobra a plecat din nou, de data aceasta arătându-se d-rului Kreiss, fost asistent al d-rului Molnar.

D-rul Kreiss l-a supus imediat operaţiei care a reuşit excelent, aşa cum ploeşteanul arată în ultima sa scrisoare.

Boala, care l-a făcut pe Dobra impropriu, atât pentru echipa sa, cât şi pentru naţională, în care a debutat în primul joc cu naţionala Ungariei, disputat la Bucureşti, în urmă cu câtva ani, se numeşte „Minisc" şi este o maladie foarte periculoasă pentru jucătorii de football, în ciuda faptului că operaţia este uşoară.

„Sper ca la primăvară, să-mi reviu în forma care m'a consacrat şi care mi-a oferit ocazia să joc în naţională, — îşi încheie Dobra scrisoarea — şi din nou să fiu util grupării mele şi reprezentativei ţări, deoarece mă simt minunat astăzi".

Două proecte
pentru ajutorarea grupărilor:
Un turneu de patru divizionare A la Bucureşti şi unul al leaderilor diviziei B, la Ploeşti

Anul acesta, grupările divizionare sunt într'o situaţie materială extrem de precară, mai ales din cauza împrejurărilor vitrege prin care trece întreaga lume.

Federaţia de football este datoare să vină într'un fel oarecare în ajutorul lor şi momentan, factorii în drept studiază diversele modalităţi în cari s'ar putea realiza practic această ajutorare.

UN PROECT PENTRUU DIVIZIONARELE A...

Pentru echipele din prima divizie naţională, există un proect pentru un turneu pentru Crăciun. Ar urma să participe Victoria, Unirea Tricolor, Venus şi Rapid.

Organizarea urmează să cadă în sarcina F. R. F. A., beneficiile urmând să fie alocate fondului diviziei naţionale A.

...ŞI ALTUL PENTRU DIVIZIA B

In ce priveşte echipele din divizia II-a există şi pentru ele un proect care prevede un turneu între cei patru leaderi ai celor patru serii.

Ar participa deci — în cazul când turneul s'ar realiza — Tricolor C. F. P. V., Mica, Crişana şi Franco Româna. Trebue să recunoaştem că partidele ar fi foarte interesante şi — dacă timpul ar permite-o — s'ar realiza cu siguranţă beneficii frumoase.

Localitatea în care ar urma să se dispute acest turneu n'a fost fixată încă. Sunt două propuneri: Bucureşti şi Ploeşti. In oricare din aceste oraşe ar fi organizat, turneul ar obţine un succes sigur.

AZI LA BANEASA-TRAP

Premiile Lorenzaccio, Lastocica şi Dictator
vor reuni la plecare elemente de valoare

223.410 la pariul austriac

Lipsa de spaţiu ne obligă să rezumăm caracterizarea reuniunii de azi la ultima expresie.

Este de precizat că programul prezintă câteva atracţioase probe. Dintre acestea se remarcă premiile Lorenzaccio şi Lastocica, cari beneficiază de participarea câtorva valoroase elemente, cum sunt, de pildă, Gondolat II, Ghid, JoSedale Margot, Citronat Gordon, Trixie, Winsome Josedale, Hovana şi Darca

Celelalte alergări se remarcă prin justa echilibrare a şanselor.

Accentul reuniunei cade asupra pariului austriac, care începe cu lei 223.410 şi desigur va depăşi 300.000 lei.

PREMIUL DICTATOR

In lupta finală ar urma să conteze Dorka şi Tutun, deoarece avem impresia că Havana nu este în condiţie. Intre ei, la 40 de metri diferenţă în favoarea armăsarului, Tutun este preferatul.

Indicăm: TUTUN, Dorka.

PREMIUL MARANON

Ulis are forma de partea lui. Graţie ei credem că va învinge pe Hispano. Outsider, Călin.

Indicăm: ULIS. Hispano.

PREMIUL R I O

Crăiasa a fugit bine eri. Dacă repetă valoarea, are posibilitatea să bîrue. Peter Volo şi Paj Axtell sunt principalii ei adversari.

Indicăm: CRAIASA, Peter Volo, Paj Axtell.

PREMIUL CALIENTE

Movila se află în progres de formă. Consideren! care ne determină s'o preferăm iepelor Grozava şi Hercegno, cari deasemeni au şanse.

Indicăm: MOVILA, Grozava, Hercegno.

PREMIUL BEHRIND

Extra îşi bareză categoric adversarii. Din rest se remarcă Diadia Lui.

Indicăm: EXTRA, Diadia Lui.

PR. LORENZACCIO

Josedale Margot, Citronat Gordon şi Iubita sunt greu de separat. Mai mult prin simplă impresie preferim ordinea de mai sus.

Indicăm: JOSEDALE MARGOT, Citronat Gordon, Iubita.

PREMIUL MOCCA

Cu valoarea maximă, Ostaş este cel mai în măsură să bîrue. Sultan II şi Tufănica reprezintă un real pericol pentru el.

Indicăm: OSTAŞ, Sultan II, Tufănica.

PR. LASTOCICA

Kanada este o specialistă neîntrecută a terenului moale. Eri a avut o cursă nefericită. Gondolat II are şi el o şansă. Credem deci că victoria va reveni grăjdului Sterea. Antrag şi Trixie vor conta efectiv în lupta finală.

Indicăm: GRAJDUL STEREA, Antrag, Trixie.

CONCURENŢI DECLARAŢI OFICIALI

Premiul DICTATOR
Condiţie — 18.000 lei

Wins. Josedale	2140	Cerkasov
Nation	2160	Gaidaev
Tutun	2160	Slobozenco
Havana	2180	V. A-sky
Dorka	2180	Grünwald

Premiul MARANON
Condiţie — 15.000 lei

Călin	1720	Dobrescu
Turla	1720	Slobozenco
Hispano	1740	Ghinea
Tătăran	1760	Gram
Răsura	1780	Gaidaev
Ulis	1780	Pavlic
Taina	1820	T. Marcu

Premiul R I O
Handicap — 13.000 lei

Print Worthy	1700	Crotenco
Lilia	1700	Slobozenco
Furor	1720	D-trescu.
Crăiasa	1720	Dobrescu
Peter Volo	1720	Cerkasov
Elişor	1740	Gaidaev
Giovinezza II	1740	V. A-sky
Jocker	1740	Szabo
Paj Axtell	1760	Corol
Puica	1800	D-ra Crist.

Premiul CALIENTE
Condiţie — 13.000 lei

Isabela	1700	A. B-scala
Grozava	1700	Morozov
Draga Mea	1720	Grăjdănescu
Dorna	1720	Toderaş
Sonora	1720	Mcldoveanu
Movila	1720	Vârlan
Jeles II	1740	Pavlic
Sorvaneţ	1740	Berlsiac
Hercegno	1760	Gaidaev
Prokator	1780	Fischer

Premiul BEHRING
Performanţă — 13.000 lei

Ducu Gardon	2100	Gaidaev
Urganda	2120	Zabelin
Diadia Lui	2160	Raymer
Clifford Han.	2180	Cerkasov
Makrele	2200	Fischer
Extra	2200	Pavlic

Premiul LORENZACCIO
Record — 15.000 lei

Redea	1680	Moldovean
Sultana	1700	Zabelin
Domnica	1700	Brânzea
Dolly Worthy	1720	Crotenco
Cupidon	1720	I. Russ
Centaur	1740	Crain 2
Jarvis	1740	Ghinea
Viziru	1740	Dobrescu
Iubita	1740	Vârlan
Katy Caid	1760	Corol
Pock	1760	Gaidaev
Jos. Margot	1780	Grünwald
Citr. Gordon	1800	Cerkasov

Premiul MOCCA
Handicap — 15.000 lei

Primăvara	2100	Fischer
Sultan II	2120	Gaidaev
Dor de Ducă	2140	Slobozenco
Elena	2140	Brânzea
Ostaş	2140	Pavlic
Livada	2140	Toderaş
Durdulia	2140	Corol
Leu	2180	Marcenco
Tufănica	2180	T. Marcu
Spic	2180	Ghinea
Coconaş	2200	Dobrescu

Premiul LASTOCICA
Handicap — 18.000 lei

Catinca	1700	Ghinea
Theodora	1720	I. Bordei
Kanada	1740	Gaidaev
Viitor	1740	Slobozenco
Sam Worthy	1740	Corol
Trixie	1740	Cerkasov
Antrag	1760	Grünwald
Ghid	1780	V. A-sky
Gondolat II	1800	Grăjdănescu

Azi la Băneasa-Trap

● **ALERGARILE vor începe la ora'e 9.30 PRECIS.**

● **EVENTUL va funcţiona în următoarele curse: întâia ca a doua (premiul Dictator şi premiul Maranon); a treia cu a patra (premiul Rio şi premiul Caliente), a cincea cu a şasea premiul Behring şi premiul Lorenzaccio) şi a şaptea cu a opta (premiul Mocea şi premiul Lastocica).**

● JOCUL AUSTRIAC va continua cu 223.410 lei şi va începe cu alergarea a treia, premiul Behring.

Buletinele se primesc până la începutul cursei a doua

● URMATORII cai vor primi 20 de metri avans, fiind conduşi de băeţ. de grajd.

Isabela, în premiul Caliente, va pleca dela 1700.
Grozava, în aceeaşi cursă, va pleca dela 1700.
Sonora, tot în premiul Caliente, va pleca dela 1720.
Movila, în acelaş premiu Caliente, va pleca dela 1720.
Redea, în premiul Lorenzaccio, va pleca dela 1680.
Cupidon, în aceeaşi cursă va pleca dela 1720.
Iubita, tot în premiul Lorenzaccio, va pleca dela 1740.

● URMATORII cai, vor fugi fără joc la pariul mutual:
Winsome Josezale, în premiul Dictator.
Turla în premiul Maranon.
Furor şi *Columbus*, în premiul Rio.
Clifford Hanover, în premiul Behring.

● **Comisarii alergărilor au interzis lui Valentio să alerge azi în premiul Lastocica. Surul s'a poticnit.**

Hipism
O mare licitaţie de trăpaşi
102 de cai înscrişi

La Băneasa Trap va avea loc azi o importantă licitaţie de trăpaşi.

Au fost înscrişi 102 trăpaşi.

Lesne de dedus ce interesc suscită această licitaţie la care se prevede o mare animaţie.

Iată forma definitivă a catalogului licitaţiei, care va începe Duminecă după terminarea alergărilor:

1. *Bruma II*, i. 7 a. m. din Buchdrucker şi Kato, record 1'29,4.
2. *Iarba*, i. 3. a. m. din Mărtişor şi Liulea, record 1'40.1
3. *Pikaver*, a. 7 a. m. din Adonis şi Princesa Etawah, record 1'31.7.
4. *Peter Worthy*, a. 7 a. r. din Volo Worthy şi Palika, record 1'30,1.
5. *Livada*, i. 7 a. r. din Sixtus şi Lumea, record 1'31,2.
6. *Dorna*, i 10 a. m. din Georges Willy şi Descuiţa, record 1'30,4.
7. *Puica*, i. 8 a. m. din Pajtaş şi Vultoaica, record 1'34.7.
8. *Spic*, a. 5 a. s. din Ieroşca şi Sophie, record 1'31,3.
9. *Domnica*, i. 3 a. r. din Bandi şi Doamna, record 1'43.9.
10. *Victoria*, i. 3 a. m. din Răzvan şi Veverita, record 1'45.4.
11. *Igen*, i. 6 a. m. din Sixtus şi Igen plină cu Naverno, record 1'36.3.
12. *Domnişoara Kathe*, i. 7 a. m. din Va Banque şi Xabea plină cu Aspern, record 1'35.1.
13. *Aventurier*, j. 5 a. m. din Avanti II şi Turtucaia, record 1'30.1.
14. *Hannibal II*, a. 8 a. r. din David Axworthy şi Gudrun, rec. 1'23.9.
15. *Candriu*, a. 4 a. m. din Avanti II şi Csipkerosza, rec. 1'32.8.
16. *Mohor*, a. 4 a. m. din Gordon Peter şi Muzsika, record 1'32,5.
17. *Aluniş*, a. 4 a. m. din Gordon Peter şi Alice, record 1'31.2.
18. *Câmp*, a. 2 a. m. din Plop şi Cleo Caid, record 1'39.8
19. *Miriştea*, i. 3 a. m. din David Axworthy şi Muzsika, rec. 1'34,1.
20. *Muzsika*, e. 18 a. n. din Jeno şi Banica importantă din Ungaria în 1927 produşi: Melc, Movila, Mura, Mohor, Miriştea, rec. 1'30.
21. *Vâlcea*, i. 7 a. r. din Wapiti şi De Ameazi, record 1'31,1.
22. *Dracu*, a. 3 a. m. din Bandi şi Drochia, record 1'47.
23. *Fudul*, a. 4 a. n. din Badea Petre şi Frumuşica, record 1'34.5.
24. *Viitor*, a. 8 a. m. din Centurion Molodoi şi Veverita, rec. 1'26.
25. *Uranus*, a. 3 a. m. din Adonis şi Contesse Folies, rec. 1'47.5.
26. *Wodka*, i. 7 a. r. din Liska şi Walkuere, record 1'27.3.
27. *Navern*, a. 8 a. m., închis din Volo Worthy şi Nater, record 1'27,4.
28. *Dolly*, i. 16 a. r. din Monte Christo şi Doucenta, importată în 1930 din Jugoslavia produs Dolly B, record 1'23.
29. *Edith*, i. 8 a. m. din Guardian Trust şi Schwartze Bessie, record 1'27,4.
30. *Brad*, i. 5 a. n. din Badea Toma şi Beghindra, record 1'29.6.
31. *Zvon*, i. 5 a. r. din Badea Petre şi Zima, record 1'30.3
32. *Glonţ*, c. 4 a. m. din Gordon Peter şi Valea, record 1'34
33. *Voevod*, a. 4 a. m. din Badea Petre şi Varga, record 1'43,3.
34. *Ialpug*, a. 3 a. m. din Bandi şi Iasca, record 1'35,4.
35. *Furor*, c. 4 a. m. din Bandi şi Frunza, record 1'38.
36. *Cina*, i 3 a. m. din Centurion Molodoi şi Elba II, re. 1'37,
37. *Lugoj*, a. 5 a. n. din Texas şi Legjobb, record 1'31,2.
38. *Vuet*, a. 5 a. m. din Wapiti şi Rezi, record 1'29,2.
39. *Ducesa*, i. 8 a. m. din Centurion Molodoi şi Dame, record 1'28.6.
40. *Pai*, a 11 a. m. închis din Pajtaş şi Iasca, record 1'26.9.
41. *Harry Boy*, a. 4 a. r. din H.P. şi Proza, record 1'32,9.
42. *Dâmb*, a. 4 a. r. din Bandi şi Doamna, record 1'33.1.
43. *Auriea*, i. 2 a. m. din Avanti II şi Cara Pcina, record 1'43,5.
44. *Aron*, i. 2 a. r. din Avanti II şi Lacrima, record 1'48.6.
45. *Tătăraş*, a. 3 a. m. din Avanti II şi Lacrima, rec. 1'32.9.
46. *Bănuţa* i. 3 a. m. din Domnişoru şi Banat II, record 1'39,9.
47. *Lant*, a 9 a. m. din Georges Willy şi Liuiuşa, record 1'28.1.
48. *Ierosca II*, a. 7 a. s. din Ieroşca şi Vegré, record 1'28,9.
49. *Lăutar*, a. 3 a. m. închis din Badni şi Lunina, record 1'41.9.
50. *Chiabur*, a. 2 a. m. din H. P. şi Parta, record 1'48.
51. *Dulcinea*, i. 2 a. m. din Domnişoru şi Drăguţa, record 1'42.
52. *Zanoza*, i. 3 a. m. din Texas şi Zaza, record 1'52.4.
53. *Leu*, a. 8 a. m. din Georges Willy şi Liuiuşa, record 1'29,8.
54. *Lord Petaurist*, a. 10 a. r. din The Great Midwest şi Lady Petaurist importat din Germania în 1936, record 1'24.3
55. *Voevodul Tiganilor*, a. 8 a. r. din Volo Worthy şi Vegré, record 1'28.2.
56. *Desiş*, c. 4 a. m. din Gordon Peter şi Duruas, record 1'40,1.
57. *Razmaj*, a. 3 a. m. din Letun şi Zaira record 1'49.4
58. *Ruslan*, a. 3 a. n. din Letun şi Iscra, record 1'49,2.
59. *Mascara*, a. 2 a. n. din Sudan şi Mania, fără record.
60. *Ciucurel*, a. 1 a. m. din Fidelity şi Zaza II, fără record.
61. *Glia*, mânză Aprilie 1939 din Gogo şi Dunca, fără record.
62. *Graur*, a. 1 a. m. din Gogo şi Rozie, fără record.
63 *Lora*, e. 2 a. n. din Wapiti şi Zaza, fără record.
64. *Iulius*, a. 1 a. m. din Wapiti şi Zaza, fără record.
65. *Ukelele*, i. 1 a. m. din Nervusreran şi Tanagra, fără record.
66. *Uragan*, a. 1 a. m. din Greţelbuh şi Domnişoara Kaethe, fără record.
67. *Chimmy*, a. 1 a. n. din Aspern şi Chop Sucy, fără record.
68 *Dig*, a. 2 a. r. din Lord Petaurist şi Durcas, fără record.
69 *Vecera*, i. 3 a. n. din Gordon Peter şi Vegré, fără record.
70. *Vito*, e. 2 a. m. din Gordon Peter şi Vegré, fără record.
71. *Lector*, a. 2 a. m. închis din Texas şi Legjobb, fără record.
72. *Sabarel*, j. 6 a. m. din Sixtus şi Lunca, fără record.
73 *Lilom*, i. 15 a. m. din Lord Revelstoke şi Lidike importată în 1927 din Ungaria produşi: Luţa, Luceafăr, Mura II şi Luna.
74. *Corcoduş*, a. 1 a. m. din Lord Petaurist şi Colombine, fără record.
75. *Giovinezza*, i. 7 a. n. din Gormis şi Grizette, fără record.
76. *Pandur*, a. 5 a. r. din Wapiti şi Jar Piiţa, record 1'225,8.
77 *Comoara*, i. 4 a. m. din Volo Worthy şi Carmen, record 1'39,1.
78 *Elişor*, a. 4 a. n. din Jeles şi Gluma, record 1'36,7.
79. *Luntraş*, a. 8 a. r. din Volo Worthy şi Lunca, record 1'27,9.
80. *Harry Piet*, a. 6 a. m. din H.P. şi W.Wnig Ticket, record 1'29.1.
81 *Fatal*, a. 2 a. m. din Fidelity şi Zaza II, fără record.
82. *Baiadera*. i. 9 a. m. din In şi Banat II, record 1'32.
83. *Cupidon*, a. 6 a. r. din G. Iorka şi Cousine, record 1'28,1.
84 *Viziru*, a. 7 a. m. din Jelso şi Janette, record 1'28.3.
85 *Coconaş*, a. 9 a. m. din Liska şi Cousine, record 1'29.
86. *Calin*. a. 3 a. m. din Jelso şi Cousine, record 1'33.4.
87 *Eol*, a 3 a. r. din Jelso şi Makwirag, record 1'33.4.
88. *Elixir*, a. 8 a. m. din Jelso şi Goana, record 1'33.3
89. *Năvalnic*, a 3 a. m. din Lucy şi Norma, record 2'09
90. *Crăiasa*, i. 4 a. m. din Jelso şi Cousine, record 1'26'4.
91 *Lama*, i. 5 a. m. din Jelso şi Lila, record 1'43.4.
92. *Lancia*, i. 6 a. m. din Jelso şi Lila, record 1'35,4.
93. *Măriuca*. i. 16 a. m. din Osman şi Medea, record 1'26 3.
94. *Makwirag*, i. 14 a. m. din E Colorado şi Maud Crito, record 1'32.6.
95. *Fag*, a. 15 a. m. închis din Gambolier şi Babula, record 1'29,4
96 *Farsa*, i 8 a. m. din Fag şi Lila, record 1'32.9.
97 *Sari*, i. 16 a. m. închisă din Ghiaur şi Azoulette, record 1'28.
98 *Janette*, i. 14 a. m. din Metropol şi Igas Cegye p. s. cuglez.
99. *Clac*, a. 3 a. m. din Jelso şi Janette fără record.
100. *Eros*, a. 3 a. m. din Jelso şi Goana, fără record.
101. *Lucifer I*, a. 4 a. din Lucy şi Norma, fără record
102. *Gheorghiţă*, din Gambolier şi N., fără record.

Parastasul pentru generalul Moruzi

Eri, la biserica Floreasca societatea în lichidare S. N. I. C. a făcut un parastas pentru pomenirea sufletului regretatului general Moruzi, fost preşedinte al S. N. I. C.-ului.

Au asistat la trista solemnitate d-nii: G. U. Negropontes, Creţeanu, Maior Berlescu, Radu Ciplosky, M. Panaitescu, Valeriu Petrescu, M. Popescu, A. Planner. B. Gabens, etc.

PRESA ŞI ALERGĂRILE DE AZI

ZIARELE	Premiul Dictator	Premiul Maranov	Premiul R i o	Premiul Caliente	Premiul Behring	Premiul Lorenzaccio	Premiul Mocea	Premiul Lastocica
Universul Sport	Tutun Dorka	Ulis Hispano	Crăiasa Peter Volo	Movila Grozava	Extra Diadia Lui	Jos. Margot Citr. Gordon	Ostaş Sultan II	Gr. Sterea Antrag
Gazeta Sporturilor	Tutun Dorka	Ulis Răsura	Crăiasa Paj Axtell	Movila Sorvaneţ	Extra Urganda	Jos Margot Citr. Gordon	Tufănica Coconaş	Ghid Gondolat II
Universul	Dorka Nation	Călin Hispano	Peter Volo Paj Axtell	Sorvaneţ Hercegno	Dudu Gordon Urganda	Jos. Margot Citr. Gordon	Ostaş Tufănica	Gondolat II Ghid
Curentul	Havana Dorka	Taina Răsura	Giovinezza II Lilia	Movila Hercegno	Diadia Lui Extra	Iubita Citr Gordon	Ostaş Spic	Ghid Gondolat II
România	Dorka Tutun	Ulis Taina	Lilia Elişor	Grozava Hercegno	Urganda Extra	Iubita Pock	Ostaş Coconaş	Ghid Trixie
Timpul	Dorka Havana	Hispano Tătăran	Crăiasa Print Worthy	Sorvaneţ Grozava	Diadia Lui Extra	Jos. Margot Jarvis	Tufănica Dor de Ducă	Gr. Sterea Antrag
Ordinea	Havana Tutun	Hispano Ulis	Giovinezza II Peter Volo	Rota Gozava	Urganda Extra	Redea Jarvis	Spic Dor de Ducă	Ghid Theodora
Seara	Havana Tutun	Ulis Răsura	Peter Volo Crăiasa	Movila Sorvaneţ	Diadia Lui Makrele	Citr. Gordon Redea	Spic Elena	Gr. Sterea Theodora
Semnalul	Tutun Dorka	Hispano Ulis	Giovinezza II Crăiasa	Grozava Sorvaneţ	Diadia Lui Extra	Redea Dimnica	Ostaş Elena	Ghid Antrag
Evenimentul	Dorka Havana	Răsura Ulis	Print Worthy Lilia	Movila Prokator	Extra Diadia Lui	Jos. Margot Redea	Spic Ostaş	Antrag Ghid
Cei mai indicaţi	**Dorka 4 Havana 3 Tutun 3**	**Ulis 4 Hispano 3 Taina 1 Călin 1 Răsura 1**	**Crăiasa 3 Giovinezza II 3 Peter Volo 2 Print Worthy 1 Lilia 1**	**Movila 5 Grozava 3 Sorvanet 2 Rota 1**	**Diadia Lui 4 Extra 3 Urganda 1 D. Gordon 1**	**Jos. Margot 5 Iubita 2 Redea Citr. Gordon 1**	**Ostaş 5 Spic 3 Tufănica 2**	**Ghid 5 Gondolat II 4 Antrag 1**

IERI LA BANEASA TRAP

Clifford Hanover a câştigat premiul Budeşti
Amy Scotland din nou învingătoare.—Hollo, Gruia, Harry Boy şi Blondella în formă

Reuniunea desfăşurată eri la Băneasa Trap a oferit un program interesant. Diversele probe ale zilei au fost atractive, iar o parte din rezultate merită atenţiune.

N. CERKASOV
conducătorul lui Clifford Oznover

Pista a rezistat intemperiilor din ultimul timp, permiţând o normală desfăşurare a curselor.

La loc de cinste consemnăm desigur victoria lui Clifford Hanover din premiul Budeşti.

Succesul culorilor M. S. Elisabeta a fost primit cu o mare satisfacţie de public.

Din lotul cailor americani a mai câştigat Amy Scotland care a repurtat o semnificativă victorie în premiul Cavaradossi. Fiica lui Scotland se ameliorează mereu, tinzând să devină cât de curând o autentică vedetă.

Suntem convinşi că dispune de importante posibilităţi.

Foarte bine a fugit Gruia în premiul Ramfis. Faptul că a biruit pe King Worthy dându-i 120 de metri şi de Nation la 80, este desigur cea mai certă dovadă pentru excelenta calitate a victoriei. Foarte rezistent, armăsarul din Stroich se menţine în mare formă dela începutul anului.

Este cazul să pomenim şi de victoria iepei Hollo din premiul Sarica.

Cu această ocaziune, pensionara lui Dobrescu a atins plafonul maxim al valorei. Vom recunoaşte că Dobrescu a susţinut-o impecabil.

Au mai câştigat Fusta II — prima cursă din carieră — Harry Boy, Peter Worthy şi Blondella. Ultima a fost o adevărată revelaţie.

Harry Boy a reuşit să salveze o situaţie care părea compromisă la prima trecere prin faţa tribunei. Este un neîntrecut cal de iarnă.

Despre Fusta II ar fi de adăogat că a început să mişte. Peter Worthy a furnizat surpriza zilei. Roibul a arătat o revenire în formă. Merita dealtfel din plin o victorie de consolare.

D. DOBRESCU
a sus inut bine pe Hollo

Rezultatele tehnice

851. Premiul SALONIC — (Condiţie (1/1) (14,13) 9.000, 2.300, 1.000, 700 lei

844 FUSTA II	1	1700	2.59	1.45	Slobozenco	103	162
844 Tara	2	1780	59	40	Drăgotescu	54	65
844 Bistricioar	3	1940	3.01	38	Raymer	61	60
848 Puşa	4	1760	04	45	Borsiac	29	33
844 Iarba		1720	05	48	Lucan	68	33
724 Lut		1740	06	47	Goldaev	175	142
844 Uraca		1680	03	50	Moldovan	231	325
844 Speranta		1760	06	46	Iurca	717	2280
784 Talisman		1720	07	48	Pavlic	67	84
709 Zanoza		1700	09	51	Thal	1617	2280
810 Soimu		1700	01	46	Crainic	198	253
844 Lăutar		1720	32	2.03	Szabo	—	—

1) Dist. III pt. galopuri repetate
2) Dist. XII pt. mers neregulat

FUSTA II (Badea Petre şi Frumuşica) aparţine d-lui N. Stăncilescu şi este antrenată de C. Slobozenco.
Primă de crescător, lei 900, d-lui L. Rousso.
Cotele: Tribună, 103; 22, 15, 20. Peluză, 162; 28, 18, 18.

852. Premiul SARICA — Performanţă (14,41) 9.000, 2.300, 1.000, 700 lei

842 HOLLO	1	1780	2.50	1.35	Dobrescu	61	75
835 Sorvaneţ	2	1780	51	36	Moldovan	50	49
817 Sanţuţa	3	1800	51	35	T. Marcu	35	119
833 Sultan II	4	1760	52	38	Gaidaev	76	93
840 Paj Axtell		1740	54	40	Corol	105	138
750 General Worthy		1740	55	41	Crotenco	103	138
850 Spic		1780	56	39	Ghinea	34	33
850 Draga Mea		1800	06	39	Grăjdănescu	526	513
834 Floare		1780	55	39	Drăgotescu	154	213

1) Dist. VI pt. galopuri repetate

HOLLO (Ostap şi Hermione B.) aparţine grajdului Carmen Volo şi este antrenată de D. Dobrescu.
Cotele: Tribună, 61; 21, 17, 16. Peluză, 75; 21, 19, 13. Event: Tribună 944. Peluză, 1650 lei.

853. Premiul PICADOR — Condiţie (1/2) (15,04) 9.000, 2.300, 1.000, 700 lei

837 HARRY BOY	1	1880	2.56	1.37	Ghinea	29	38
843 Aluniş	2	1840	56	35	Szabo	38	35
833 Florita	3	1840	55	35	Drăgotescu	285	256
843 Peter Gordon	4	1820	57	3.	Crotenco	243	273
820 Cartuşel		1860	57	35	Gram	48	54
840 Fudul		1780	3.01	41	Slobozenco	—	—
843 Candriu		1780	01	42	Gaidaev	74	56
808 Gisha		1840	07	42	Strijiniuc	19	93
843 Dâmb		1730	08	45	Dobrescu	53	59

HARRY BOY (H. P. şi Proza) aparţine d-lui M. Pântecan şi este antrenat de Gh. Ghinea.
Primă de crescător, lei 900. d-lui I. Köpe.
Cotele: Tribună, 29; 19, 16, 32. Peluză, 38; 16, 14, 28 lei..

854. Premiul BUDESTI — Handicap (15,27) 9.000, 2.300, 1.000, 700 lei

848 CLIFFORD HAN.	1	1820	2.53	1.35	Cerkasov	—	—
848 Crăiasa	2	1760	54	39	Dobrescu	55	42
846 Furor	3	1760	59	41	Dumitrescu	—	—
848 Lilia	4	1740	59	43	Slobozenco	118	143
846 Dudu Gordon		1760	3.00	42	Gaidaev	97	143
846 Print Worthy		1740	01	44	Crotenco	33	42
785 Rozina		1760	02	45	Ghinea	156	60
839 Domnia		1700	04	48	Corol	292	450
825 Desiş		1700	05	48	Berlsac	114	173
751 Cina		1780	06	44	Tassopil	176	240
738 Ciuleandra		1700	08	50	Strijiniuc	182	219
839 Ruslan		1700	38	2.03	Raymer	1821	600
792 Suveran		1700	—	—	Iurca	509	1360
839 Ulm		1700	2.58	1.45	Pavlic	37	30

1) Dist. III pt. galopuri repetate

CLIFFORD HANOVER (Calumet Chuck şi Queen Hanover) aparţine hergh. Bandoc şi este antrenat de N. Terehov.
Cotele: Tribună, 55; 13, 33, 25. Peluză, 42; 16, 21, 27. Event: Tribună ,96. Peluză, 102 lei.

855. Premiul CAVARADOSSI — Conditie (15,50) 9.000, 2.300, 1.000 lei

837 AMY S-LAND	1	2200	3.30	1.30	Szabo	20	19
845 Brebenea	2	2240	3.31	1.34	Gaidaev	31	31
815 Bruma II	3	2240	43	39	Lucan	117	89
7 Catinca		2200	30	35	Ghinea	304	448
846 Flying		2200	—	—	Ramer	93	86
850 Handicap		2200	—	—	Borsiac	44	58

1) Dist. II pt. galop sosire
2) Dist. V pt. mers neregulat
3) Dist pt. galopuri repetate

AMY SCOTLAND (Scotland şi Amy Mc. Elwyn) aparţine hergh. Rodica şi este antrenată de I. Szabo.

856. Premiul — BABADAG — Handicap (16,12) 10.000, 3.000, 1.200, 800 lei

850 PETER WORTHY	1	2180	3.36	1.39	Christodorescu	216	123
850 Tufănica	2	2200	36	38	Gaidaev	89	60
756 Dor de Ducă	3	2160	37	40	Slobozenco	47	52
846 Puica	4	2140	37	41	Toderaş	216	123
850 Oborean		2200	39	39	Crainic	44	67
850 Durdulia		2180	39	40	Corol	111	96
772 Lugoj		2180	42	42	Tassopol	43	50
840 Bandit II		2160	45	44	Pavlic	79	60
850 Busuioc		2200	37	39	Ghinea	46	49

1) Dist. V pt. galop sosire

PETER WORTHY (Volo Worthy şi Palika) aparţine d-rei M. Demetriade şi este antrenat de d-ra Cristodorescu.
Cotele: Tribună, 216; 55, 20, 19. Peluză, 123; 47, 25, 23.
Event: Tribună, 1250. Peluză, 2350 lei.

857. — Premiul RAMFIS — Condiţie (1/10) (16,36) 12.000, 3.700, 1.500, 800 lei

847 GRUIA	1	2260	3.25	1.31	Andreyewsky	29	30
834 King Worthy	2	2140	26	35	Ghinea	31	30
845 Nation	3	2100	26	34	Gaidaev	23	22
841 Mura	4	2100	26	34	Szabo	87	102
842 Sultana		2120	29	38	Zabelin	314	180

GRUIA (Strelch şi Grija) aparţine hergh. naţionale Ruseţu şi este antrenat de A. Podoleacov.
Primă de crescător, lei 1200, hergh naţionale Ruseţu.
Cotele: Tribună, 29; 13, 16. Peluză, 30; 15, 16 lei.

858. Premiul HUNEDOARA — Handicap (16,56) 12.000, 3.700, 1.500, 800 lei

849 BLONDELLA	1	1740	2.42	1.33	T. Marcu	125	152
844 Bistricioara	2	1740	47	33	Crainic	46	38
831 Talaz	3	1740	49	36	Dumitrescu	189	112
817 Poenita	4	1720	50	30	Szabo	48	251
831 Kamaa		1700	50	40	Grünwald	90	107
849 Gondolat II		1820	50	33	Grăjdănescu	35	48
849 Kanada		1760	50	37	Gaidaev	35	48
835 Kitty Clair		1720	51	39	Cerkascv	31	28
841 Sonia Worthy		1700	51	40	Corol	238	218
843 Ghimp		1720	52	40	Slobozenco	143	172
841 Dolly Worthy		1700	53	41	Crotenco	238	218
817 Vuet		1720	—	—	Tassopol	182	204

1) Dist. VI pt. galopuri repetate

BLONDELLA (David Axworthy şi Blondine) aparţine d-lui B. Marcu şi este antrenată de proprietar.
Cotele: Tribună, 125; 24, 19. 32. Peluză, 152; 29 19. 26.
Event: Tribună, 555. Peluză, 416 lei.

(Continuarea hipismului în pag. 8-a)

VOLLEY BASKET-BALL

Astăzi, în sala „Inainte"

Prima etapă a cupelor de iarnă

7 matchuri de volley feminin, 14 matchuri de volley masculin și matchul de basket dintre C.F.R. și V.S.C. formează un program atrăgător

Sala societății de educație fizică „Inainte", din calea Șerban Vodă, găzduește astăzi, începând de la ora 8,30, prima etapă a cupelor de iarnă.

Matchuri extrem de numeroase (sunt programate până la ora 21) și interesante fac din această etapă o zi de o importanță covârșitoare pentru volley-baiul și basketul românesc.

Vom încerca, acum, în rândurile ce urmează să dăm câteva pronosticuri, asupra rezultatelor ce se vor putea obține în prima etapă a cupelor de iarnă.

VOLLEY-BALL FEMENIN

După cum am spus, astăzi nu va fi decât un singur match de basket-ball, celelalte partide contând pentru cupele de volley.

Astfel, echipele feminine își vor disputa trofeul, pe care l'a pus în joc „Districtul București".

Dat fiind marele număr de grupări înscrise, echipele participante au trebuit să fie împărțite în două serii.

In prima serie, RADU VODA, câștigătoarea competiției recent terminate, întâlnește pe MACABY.

E dela sine înțeles că „albastrele" nu prea au șanse.

VIFORUL DACIA se întâlnește cu E. F. A. într'un match foarte frumos, și foarte disputat, căci echipele sunt de forțe sensibil egale, și dornice de a păși cu dreptul, în noua competiție.

HAI-HAI, despre a cărui reorganizare am scris la timp, întâlnește garnitura secundă a STADIULUI ROMAN.

Nu cunoaștem încă puterea de luptă a stadiștelor, credem totuși că Hai-Hai nu poate pierde punctul care este pus în joc.

DELAVRANCEA, echipă tânără și talentată, închee seria matchurilor din prima serie întâlnind pe START CLUB, echipă la fel de tânără și talentată.

Consecința ?

Un match disputat dela prima până la ultima mingie, și la care favoritul e foarte greu de indicat.

SERIA II-A

In seria a II-a, matchul cel mai interesant se va disputa la ora 11,30, când SPORTUL STUDENȚESC întâlnește pe CARAIMAN.

Și cum universitarele așteaptă cu nerăbdare, ocazia unei reabilitări, Caraiman nu are o sarcină deloc ușoară Favorit, la mare luptă, Sportul Studențesc.

MONITORUL OFICIAL întâlnește prima echipă a STADIULUI ROMAN.

Mai rutinate, fețele Monitorului au șanse serioase, însă atletele lui Zizi Mărăscu pot inversa rezultatul.

VENUS a absentat în cupa de toamnă, și este deci pornit pe realizare mari în disputarea trofeului actual.

Prima ocazie au chiar astăzi când se întâlnește cu BONAPARTE

Și cum Bonaparte nu este o echipă de sală, — a dovedit aceasta în nenumărate rânduri — jucătoarele Venusului se pot instala în fruntea clasamentului.

VOLLEY-BALL MASCULIN

Băieții vor începe astăzi matchurile pentru cupa pusă în joc de către d. profesor D. Ionescu. Și aci, marele număr de participanți a obligat comisia de programare a districtului să le împartă în două serii.

SERIA I-A

Astfel SAGEATA care face „vernisajul" acestor cupe va ceda nu însă fără a opune rezistență VIITORULUI.

AURORA — O. C. B. se întâlnește cu E. F. A. și cum armenii nu prea au pretenții la volley-ball, e dela sine înțeles, că șansele sunt „total" de partea fuzionatei.

C. F. R. fără luptă prea mare va întrece I. P. S. P. B. iar VENUS va dispune destul de ușor de CRAI NOU.

TIRUL are de învins pe CARAIMAN.

V. S. C. — depinde de formația pe care o va alinia — poate câștiga în fața lui Bonaparte iar TELEFON CLUB, a cărui reintrare este așteptată cu multă nerăbdare, se întâlnește cu RADU VODA. Un match foarte frumos în care favorit este Telefon Club

SERIA II-A

In seria secundă matchul cel mai interesant va fi între SPORTUL STUDENȚESC și VIFORUL DACIA. Posedând o echipă mai rutinată și cu jucători cari cunosc toate tainele volley-ballului, universitarii nu pot pierde acest match, care se anunță totuși atractios în ciuda faptului că are un favorit sigur.

DELAVRANCEA se întâlnește cu VERGU.

Să sperăm că de data aceasta partida se va desfășura normal — ne referim la matchul din iarna trecută — și că va câștiga cel mai bun. Și se pare că va fi Delavrancea.

Câștigătorul cupei F.R.B.V. se întâlnește cu MONITORUL OFICIAL.

Favorit indiscutabil este AVANTUL SPORTIV, care va juca în acest match, după un sistem foarte original.

Astfel „roșii" vor să vadă dacă „ridicătorii" sunt tot atât de buni trăgători astfel că toate baloanele vor fi ridicate de Tețu, Scorțeanu și Zamfirescu respectiv lui Plopeanu, Constantinescu și Lucian.

In caz că șansele le vor fi amenințate — lucru puțin probabil — cei dela Avântul Sportiv vor schimba tactica în sensul că va reveni la normal.

Sunt lucruri pe cari le așteptăm cu legitimă nerăbdare și noi.

„Oale'e sparte" de MACABY în matchul cu Avântul Sportiv le va plăti PEBE, căci alb-albaștrii doresc o reabilitare cât se poate de urgentă.

Mai e nevoe să spunem că vor reuși?

Ziua de astăzi va fi încheiată de partida dintre CARAMIDARII DE JOS și COMETA. Și cum pe „astronomi" nu i-am văzut niciodată la lucru preferințele noastre merg cu Cărămidarii de Jos.

BASKET-BALL

Unicul match de basket, care va disputa astăzi, e a treia ediție a partidei dintre V. S. C. și F. F. R. contând pentru cupa Grozăvescu.

Istoricul acestui match este cunoscut celor, cari s'au ocupat câtuși de puțin de aceste sporturi. In matchul de astăzi V. S. C. pornește cu scorul de 26—21 dar este însă handicapat prin lipsa lui Ionescu Cristian plecat să-și facă serviciul militar.

După cum se poate vedea, avantajul este egal, partida anunțându-se mai deschisă ca ori când.

Cine va câștiga e greu de anticipat.

V. S. C. a făcut întotdeauna partide strălucite în sală, astfel că astăzi pornesc favoriți.

Bine înțeles depinde și de formația pe care o vor alinia feroviarii.

R. F.

*

Iată cum programul și arbitrii matchurilor de astăzi.

VOLLEY-FEMININ

Radu Vodă — Macabi, ora 10, arbitru Gr Avachian.

Viforul Dacia — E. F. A., ora 10,35, arbitru D. Marinescu.

Stadiu Român II—Hai Hai, ora 15 30, arbitru F. Covaci.

Delavrancea — Start Club, ora 17,30, arbitru R. Florian.

SERIA I-a

SERIA II-a

Sportul Studențesc — Caraiman, ora 11,30, arbitru Fr. Marinescu.

Monitorul Oficial — Stadiul Român, ora 15, arbitru Theo Augustide.

Venus — Bonaparte, ora 16,30, arbitru C. Gaspar.

SERIA I-a

Săgeata — Viitorul, ora 8,30, arb. T. Chiale.

E. F. A. — Aurora O. C. B. ora 9, A. Doncos.

I. P. P. — C. F. R., ora 9,30 arbitru H. Surmeian.

V. S. C. — Bonaparte, ora 10, arb. A. Bădescu.

Radu Vodă — Telefon Club, ora 17, arb. F. Covaci.

Tirul — Caraiman, ora 18, arb. Gh. Papinian.

Crai Nou — Venus, ora 20,30, arb. C. Giorgiade.

SERIA II-a

Sportul Studențesc — Viforul Dacia, ora 11, arb. D. Marinescu.

Delavrancea — Vergu, ora 18,30, arb. D. Marinescu.

Crai Nou — Vergu, ora 19, arb. C. Herold.

Monitorul Oficial — Av. Sportiv, ora 19,30, arb. C. Bucur.

Pebe — Macabi, ora 20, arb. D. Marinescu.

Cărămidarii de Jos — Cometa, ora 21, arb. V. Mera.

Finala Cupei Grozăvescu: C.F.R. — V. S. C., ora 12, arb. Avachian.

Matchul dintre C.C.A. și „Buletinul" a fost câștigat de primii:

la basket-ball cu 46-14 (25-6) la volley-ball cu 15-12, 15-11

In prezența a 200 spectatori echipa C. C A.-ului a arătat că este cunoscătoare și a jocurilor pe care deobicei numai le arbitrează.

A arbitrat S. Baran.

FORMAȚIILE

C. C. A.: M Marinescu, Gr. Avachian, A. Udenio, Th. Augustide, F. Covaci, C. Iosif și Fr. Marinescu.

Buletinul: Th Krautz, G. Dem. Cărăc. A. Manole, Gh Epuran, S. Sădeanu, Poenaru-Bordea, C. Herold, V. Mera, Fl. Brătan.

Comunicat C. C. A.

Toți arbitrii din F. R. B. V. sunt obligați a lua parte la ședința de Marți, 28 Noembrie a. c., în sala „Inainte" între orele 19—21, spre a lua cunoștință de noile regulamente de volley-ball și basket-ball, precum și la cursul de prim ajutor medical în caz de accident; tot odată li se vor face importante comunicări.

Cei ce vor absenta vor fi categoric radiați.

ȘTIRI

● Stadiul Român secția voley-ball convoacă pentru azi 26 XI ora 14.15 în sala Inainte toate jucătoarele de la ambele serii pentru a susține matchurile cu M. Oficial și Hai-Hai.

Jucătoarele care nu știu unde este sala vor veni la ora 14 în față la cinematograful A. R. P. A

Atletism

Viforul Dacia începe antrenamentele de iarnă

Viforul Dacia anunță pe toți membrii secțiunii de atletism că antrenamentele de iarnă vor începe la 1 Decembrie crt. în sala de gimnastică a Școlii Evanghelice din str. Luterană.

In iarna aceasta vor fi două serii de antrenament.

Prima va lucra în zilele de Marți și Joi între orele 16-18 sub conducerea d-lui Ferdinand Calistrat, recordmanul național la triplul salt, student în ultimul an al Academiei de Educație Fizică, iar a doua va fi condusă în zilele de Miercuri și Vineri seara între orele 19.30-21 de d. profesor Aurel Lupan.

La aceste antrenamente sunt rugați a lua parte toț iatleții clubului Viforul Dacia, precum și aceia care doresc a activa în secțiunea de atletism.

Cu această ocazie se reamintește tuturor atleților săi că aceste antrenamente sunt de cel mai mare folos pentru progresul fizic și perfecționarea stilului său propriu.

HIPISM

INFORMAȚII

ERI LA BANEASA TRAP

● AU FOST distanțați : *Șoim* în premiul Salonic, pentru galopuri repetate.

Lăutar, tot în premiul Salonic, pentru mers neregulat.

Ulm, în premiul Budești, pentru galopuri repetate.

Catinca, în premiul Cavaradossi, dela locul al doilea, pentru galop la sosire.

Flyng, în aceiași cursă, pentru mers neregulat.

Handicap, tot în premiul Cavaradossi, pentru galopuri repetate.

Busuioc, în premiul Babadag, pentru galop la sosire.

Dolly Worthy, în premiul Hunedoara, pentru galopuri repetate.

● CLIFFORD HANOVER și-a corectat recordul carierii cu 2,3 secunde; noul record 1.35.3.

● LA event s'au plătit cotele :

TRIBUNA

Fusta II-Hollo 944.
Harry Boy-Crăiasa 96.
Amy Scotland-Peter Worthy 1250.
Gruia-Blondella 555.

PELUZA

Fusta II-Hollo 1650.
Harry Boy-Crăiasa 102.
Amy Scotland-Peter Worthy 2350.
Gruia-Blondella 416.

● **JOCUL AUSTRIAC, care a început cu suma de 191.660 lei, s'a ridicat la 223.410 lei și s'a închis, după victoria lui Peter Worthy, în premiul Babadag.**

● BELȘUG a fost lăsat la odihnă, până la jumătatea lunei Martie.

● OBOREANCA a avortat un mânz din Voraus.

● LA D. GH. IORDANESCU, s'au născut următorii mânji :

Hangiu din Haniball II și Flamura.

Hangița din Hanibal II și Oborearica.

Hatman, din Hanibal II și Flința Mea.

● SE REAMINTEȘTE crescătorilor de cai trăpași că termenul pentru declararea mânjilor născuți în anul acesta în vederea înscrierii lor în Stud-Book expiră la 31 Decembrie 1939, după care nu se va da nici o prelungire.

Tot până la 31 Decembrie 1939 se mai primesc și declarațiile trăpașilor născuți în anii anteriori, acest termen fiind ultima prelungire ce se mai acordă pentru această categorie de trăpași.

● SE REAMINTEȘTE conducătorilor amatori, conducătorilor și antrenorilor că sunt obligați până la data de 15 Decembrie să depună la Secretariat cererile de licență pe anul 1940, cu două fotografii fiecare.

Pentru apprentis vor depune cereri antrenorii respectivi.

Deasemenea antrenorii sunt obligați a declara caii în antrenament tot până la 15 Decembrie 1939.

Alergările de trap

Băneasa Trap; Ziua 27-a, Miercuri 29 Noembrie

— PROGRAM DEFINITIV —

Premiul GIGANT
Condiție (1/2) — 13.000 lei

2100 Talisman, Șoimu, Victoria, Dracu, Olga, Năluca.
2120 Lut.
2140 Prinț Worthy .
2180 Călin, Musculița.
2200 Bistricioara.
2260 Răsura, Dexter Hanover.

Premiul LUPILOR
Condiție — 15.000 lei

1680 Tătăran.
1720 Isabela, Inel, Draga Mea, Vcevodul Țiganilor, Nutza Worthy, Scnora, Redea, Domnica, Movila.
1740 Dolly Worthy, Dorna, Catinca, Wodka, Gangster, Luntraș, Amy Scotland.
1760 Katy Caid, Cupidon, Cartușel, Brebenea.
1800 Havana.

Premiul LAHORE
Condiție (1/10) — 15.000 lei

2120 Sultana, Brad, Pinkerton, Busuioc, Catinca, Va-ta.
2140 Coconaș, King Vorthy.
2160 Natien, Jarvis, Extra.
2200 Dorka.
2220 Ghid.

Premiul BENERAS
Condiție (1/2) — 15.000 lei

1740 Dâmb, Harry Boy.
1760 Dor de Ducă, Peter Gordon, General Worthy, Mohor, Alunis, Florita
1780 Eggy, Geisha, Zenit, Cartușel, Oborean.
1800 Brad, Natașa, Handicap.
1840 Iubita.
1860 Josedale Margot.

Premiul BUDDHA
Record — 18.000 lei

1700 Dolly Worthy, Pinkerton, Sonia Worthy.
1720 Rotă, King, Worthy, Catinca Centaur, Jarvis Viziru, Mura.
1740 Katy Caid, Tutun, Talăz.
1760 Kanada, Sam Worthy, Havana, Pock, Jos. Margot.
1780 Hanibal II, Citronat Gordon, Gruia, Szeged
1800 Gondolat II.
1820 Haron.

Premiul SF. ANDREI
Handicap — 15.000 lei

2100 Busuioc.
2120 Catinca, Natașa, Handicap
2140 Kanada, Ghimp.
2160 Cupidon, Vuet, Bruma II.
2180 Blondella, Viziru.
2200 Kanada, Trixie.
2220 Pcck.

Premiul APIS
Handicap — 13.000 lei

1700 Ikar. Peggy Worthy, Zanoza, Ulm, Talisman, Domnia, Kirasa, Lăutar, Ciuleandra, Fusta II, Năluca, Bănuța.
1720 Uria Musculița, Iarba.
1740 Prinț Worthy, Lilia.
1760 Furor, Crăiasa, Dudu Gordon, Rozina, Peter Volo, Speranța, Princesse Axtell.
1780 Elisor, Columbus, Cina Giovinezza II.
1820 Clifford Hanover

Premiul AMMON
Handicap — 13.000 lei

1700 Fudul.
1720 Candriu, Primăvara, Călin Pan Worthy, Domnitor, Paj Axtell, Ialpug.
1740 Puica, Zgomot, Dâmb, General Worthy, Sorana.
1760 Jeles II, Peter Gordon, Pinkerton, Peter Worthy, Elena, Sultan II, Durdulia, Makrele, Bandit II.
1780 Lugoj, Redea, Va-ta.
1800 Eggy, Nutza Worthy, Tufănica, Spic, Cartușei.

ciclo-cross

Ori cum va fi vremea

Tudose înfruntă azi, „coaliția viforistă" în „Groapa Dracului", locul unde se va petrece momentul hotărîtor al cursei

Cuvânt înainte...

Astăzi, într'un cartier, în care cicliștii n'au fost văzuți, decât din an în Paște, — se va desfășura o interesantă manifestațiune ciclistă: „Cupa Traian" în organizarea grupării „Viforul Dacia".

Teatrul disputei este la intersecția șos. Mihai-Bravu cu Dudești, iar inițiativa difuzării ciclismului în cartiere... imediate, aparține donatorului cupei, iar noi o aplaudăm.

O inițiativă particulară, de orice dimensiuni ar fi ea, vine să arate tragere de inimă pentru sportul ciclist.

Oricine sacrifică, o oră măcar, o sută de lei, sau chiar mai puțin pentru un sport, în care ideia de câștig material nu există, este pentru ciclism binevenit iar noi îi strângem mâna prietenește.

Exemplul d-lui Traian Savu, mecanicul oficial al „F. R. C."-ului, are un tâlc al lui, pe care nu ne îndoim că-l pricep toți cei în cauză.

Intrucât, în timp ce formații serioase, cu solide resurse, stau în umbră, inițiativele particulare și formații mai puțin instărite, dar cu o sportivitate mai pronunțată, reușesc, — prin sforțări numai de ei știute, — să înjghebeze lucruri frumoase.

E just, nimeni nu poate forța pe x sau y să organizeze, să facă un anumit lucru, dar nu-i mai puțin adevărat că atunci când îți stă în putință, să înfăptuești ceva bun, de care știi bine, că sportul în care te amesteci are nevoie, și totuși te abții, menajându-ți „forțele", apoi, trebuie s'o recunoască oricine că numai aleasă simțire sportivă nu poate fi numită.

Dar... e mai bine să trecem peste acest punct negru al vieții noastre cicliste, căci, deseori am vorbit asupra lui și nimeni nu s'a sesizat...

Să revenim, deci, la — oile noastre.

La „ciclo-cross"-iștii de astăzi care oricum ar fi vremea, ei se vor războ.

Iată un lucru demn de scos în evidență.

Și astăzi, după ploi și ninsori, „Groapa Dracului" va fi în adevăr a... Dracului, căci traversarea ei, pe clisă, noroi, și câteva dâmburi de lut alunecos și nisip, — este de așteptat că va prilejui un spectacol interesant, o luptă dură, nelipsindu-i nici faze amuzante, pricinuite de terasamentul desfundat, pe alocuri.

Asupra valorii spectacolului nu mai este nevoie să insistăm. Cei care doresc să vadă ceva foarte interesant, o luptă căreia i se potrivește de minune calificativul: palpitantă, îi sfătuim să facă deplasarea până în Dudești, la fața locului, și-i asigurăm că nu vor avea nimic de regretat.

Tudose luptă împotriva unei coaliții destul de puternice, iată ceeace este suficient pentru cunoscători, spre a-și formula o părere despre ceeace promite să fie „Cupa Traian" al cărei start se va da la ora 10 precis, din punctul unde șos. Mihai-Bravu se încrucișază cu calea Dudești.

— em. i. —

Anticipări

Astăzi dimineață se dispută în Dudești cel de al doilea ciclo-cross al sezonului. Alergătorii se vor războ pentru „Cupa Traian" iar cei care vor înfrunta neplăcerile începutului de iarnă și se vor deplasa în Dudești nu vor avea ce să regrete.

E drept că, deobiceiu, un „ciclo-cross" nu se dispută sub privirile spectatorilor care se mulțumesc să asiste la plecare și sosire, sau înșirați pe parcurs, să încurajeze timp de câteva secunde pe alergătorii favoriți. De astă dată nu va fi așa.

Traseul „ciclo-crossului" de astăzi, fericit ales, permite ca din câteva puncte strategice să se urmărească o bună parte a desfășurării cursei, care, trebue s'o spunem, nu va fi deloc monotonă.

Intr'adevăr astăzi vom asista la un adevărat „ciclo-cross" așa cum se dispută în occident.

Regulamentul nu a fixat dinainte porțiuni precis delimitate care trebuesc acoperite pe jos și porțiuni în care întrebuințarea bicicletei este permisă.

Dimpotrivă, așa cum e natural să fie, concurenții sunt autorizați să întrebuințeze tot timpul bicicleta, oridecâteori cred nimerit și mai ales oridecâtori pot.

Asta nu înseamnă însă că vom avea deaface cu o cursă ciclistă disputată pe un teren ceva mai prost, ci cu un „ciclo-cross", un veritabil „ciclo-cross".

Terenul e atât de dificil, apoi ploaia și zăpada din ultimile zile l-au stricat și mai mult, încât de nenumărate ori vom asista la scene cât se poate de pitorești. Căzători fotogenice, escaladări de obstacole, inutile încercări de a merge pe bicicletă pe un teren nu numai noroios dar presărat cu gropi înșelătoare și ascunse. De multe ori concurenții vor prefera să nu fi avut deloc bicicletă, care în loc de un auxiliar prețios, va fi devenit o povară.

Invingătorul probei va fi acela care va fi nu numai cel mai bun ciclist și alergător pedestru dar și cel mai rezistent, mai atletic, cu ochiu mai sigur pentru a aprecia terenul și a alege drumul cel mai bun și cel mai scurt.

Și va mai trebui să știe să sufere, să nu dea înapoi dinaintea repugnantelor băltoace, să nu se preocupe de căzătorile și poate chiar rănile care desigur nu vor lipsi.

Când enumerăm toate aceste condiții care cu toatele trebuesc îndeplinite de învingător fără să vrem ne vine în minte Constantin Tudose.

Dublul campion național, învingător al „ciclo cross"-ului de Dumineca trecută, este și astăzi concurentul cu cele mai multe șanse de succes.

Aproape că nu vedem cine va putea să-l învingă.

Mult superior câtă vreme merge pe bicicletă nici la fuga pe jos Tudose nu e de disprețuit. Deși, în mod normal, el nu poate fugi mai bine decât Radu Ioniță de exemplu, sau Tălmaciu.

Tudose poate rezista asalturilor adversarilor săi și să păstreze avansul pe care, în mod necesar, trebue să-l cucerească cât timp poate merge călare.

O luptă mare se va da însă pentru locul al doilea. Dumineca trecută Tălmaciu, R. Ioniță și Vasiac au sfârșit la intervale atât de mici unul de altul încât tuturor le e deschisă calea apelului.

E greu să stabilim o ordine între ei trei.

De data asta calculul hârtiei nu servește la nimic, incidentele de parcurs fiind hotărîtoare.

Plecarea celor 17 alergători care s'au înscris pentru proba de astăzi se va da la ora 10, la întretăierea căii Dudești cu șos. Mihai Bravul.

Concurenții vor parcurge traseul următor:

Prin calea Dudești până la fabrica Flax, la stânga peste câmp prin groapa fabricei Flax, pe drumul de carieră peste mal pe lângă fabrica Reconstrucția prin apropierea lacului tot peste câmp până la portiță, pe strada Viișoarei, pe șos. Vergului, la stânga peste câmp până la șos. Mihai Bravu în dreptul fabricei Meinl, pe șos. Mihai Bravu până la str. Dristorului unde va fi sosirea.

Acest parcurs va fi efectuat de două ori.

Iată lista înscrierilor:

1. C. Tudose, Aspim; 2. E. Barta, Aspim; 3. V. Ioniță, Aspim; 4. M. Stăncuț, Aspim; 5. Radu Ioniță, Aspim; 6. A. Someșanu, Aspim; 7. N. Bulgaru, Aspim; 8. C. Iacob, V. D.; 9. G. Cristea, V. D.; 10. N. Grigorescu, V. D.; 11. M. Niculescu, V. D.; 12. D. Tălmaciu, Leon; 13. T. Voinea, Leon; 14. Gh. Vasiac, Leon; 15. D. Nicolescu, V. C. R.; 16. N. Chira, V. C. R.; 17. Gh. Dumitrescu, Aspim.

— aș duc. —

Reminiscențe...

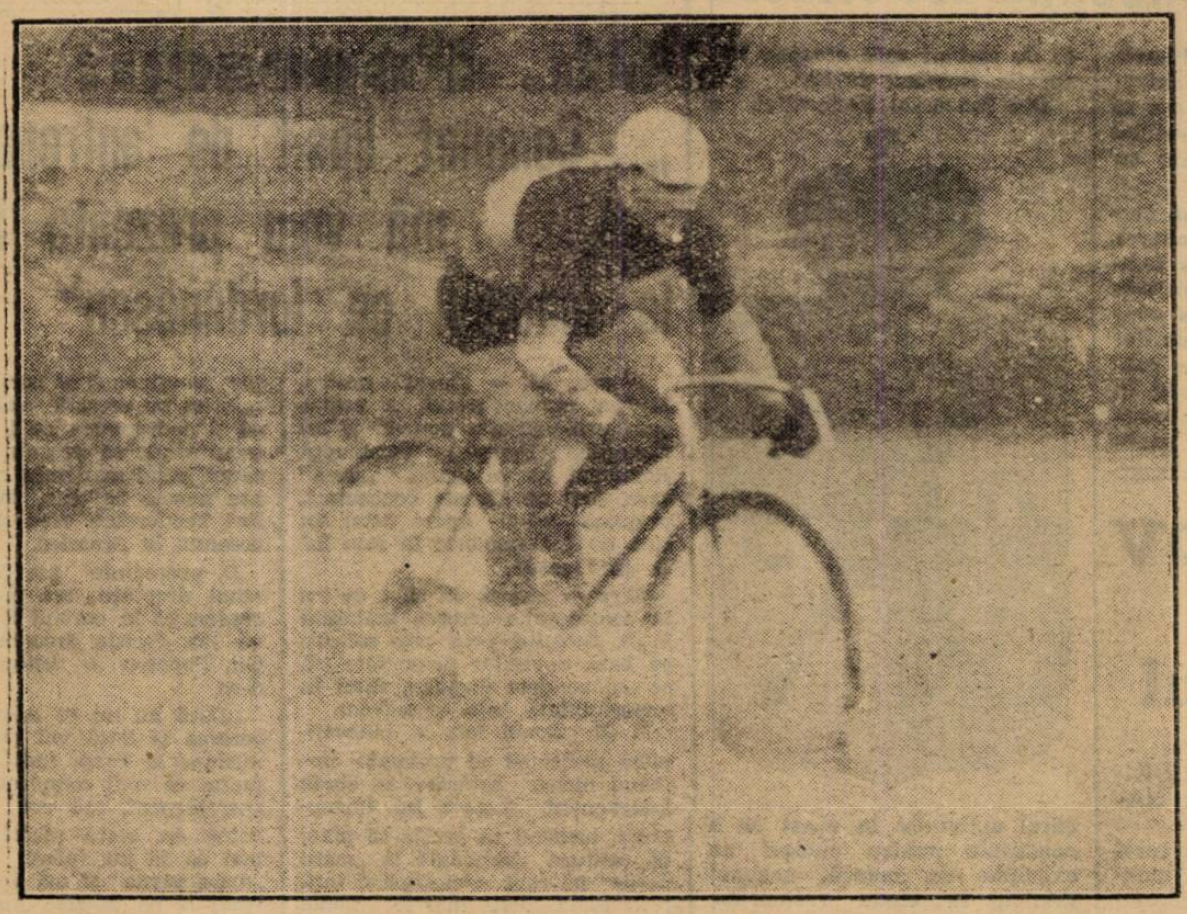

„Ciclo-cross"-ul nu-i defel ușor. O confirmă și cursul nostru, înfățișând pe Tudose într'o astfel de probă, consumată în primăvară

RUGBY

Astăzi se vor juca restanțele zilei a II-a între Viforul Dacia - Victoria și Sp. Studențesc-C. F. R.

Insuficiența terenurilor de rugby a făcut ca matchurile pentru campionat, programate pentru o zi să se joace în două zile.

Astăzi, pe terenul Velodrom din șos. Ștefan cel Mare, se vor juca două matchuri interesante între Viforul Dacia-Victoria și Sportul Studențesc — C. F. R.

De remarcat că finaliștii cupei „Gen. Gabriel Marinescu" care se va juca Duminica viitoare: Vif. Dacia și Sp. Stud., susțin astăzi matchuri oareoum ușoare, în care vor face un bun antrenament pentru definitivarea echipelor „standard".

VIFORUL DACIA-VICTORIA ORELE 13.15

Galben-verzii deși intră pe teren mari favoriți, vor avea mult de furcă cu jocul bazat numai pe elan al tinerilor victoriști.

Va fi un joc frumos care se va termina în favoarea Vif. Dacia

FORMAȚIILE PROBABILE

VIF. DACIA: Tileagă (Jianu), Calistrat, N. Nicolau, Sterian, Gh. Vasilescu, Brătan, I. Nicolau, Marcu, Fanella, Traian, Covaci, Kurtzbauer, Kranz, Caracaș, Fl. Petrescu, Bolțeanu, Grigorescu, Nicu C-tin.

VICTORIA: a anunțat că va prezenta o formație nouă în care pune mari speranțe.

SPORTUL STUDENȚESC-C. F. R. ORELE 14.45

Tot pe velodrom Sportul Studențesc va culege o victorie poate la scor cu toată râvna cu care-și apără șansele feroviarii.

Jucătorii Sp. Studențesc vor căuta în matchul de astăzi să joace cât mai bine pentru a ocupa un loc în echipa care va apăra culorile clubului Duminica viitoare.

FORMAȚIILE PROBABILE

SP. STUD.: Dan Ionescu, Georgescu, Andrieș Damian, Marian, Găgan, Dan Iovănescu, Popa, Diamandi, Teodorescu, St. Ionescu, Riegler, Cameniță, Macarovici, Părcălăbescu, Fântâneanu, Costescu.

C. F. R.: Zamfir, Cârciumaru, Cocor, N. Ionescu, Secară, Ionescu II, Țenescu, Stănciulescu, Gusty, Coca, Mirodescu, Bâtu, Ionescu I., Speriatu.

Matchurile se vor juca pe orice fel de timp

F. y. b.

STIRI

● Studiul Român secția Rugby convoacă pentru azi 26 XI ora 10 la antrenament pe terenul V. F. S. R. dela șosea (Federație) actualmente terenul Steaua țării. Toți jucătorii de la toate categoriile.

Sunt convocați în mod special toți jucătorii disponibili de a merge în turneu.

CROSS-COUNTRY

Campionatul național la ordinea zilei

Azi se fixează traseul. — As. S. M. Brașov și-a anunțat participarea

Campionatul național de cross-country, care după cum se știe a fost programat anul acesta pentru 3 Decembrie, preocupă actualmente în cel mai înalt grad atât pe oficiali cât și pe atleți.

Clubul Viforul Dacia, organizatoarea ediției din acest an, pune la punct ultimele amănunte ale programului concursului.

AZI SE FIXEAZĂ TRASEUL

Conducerea clubului Viforul Dacia a instituit o comisiune sub directa supraveghere a d-lui Dodo Popovici, care va păși la alegerea traseului pe care se va desfășura concursul.

Alegerea se va face azi la ora 10.30 dim.

In acelaș timp organizatorii aduc la cunoștința atleților bucureșteni concurenți, că pot recunoaște traseul astăzi la ora arătată mai sus când vor fi prezenți în incinta stadionului dela Velodrom.

AS. SPORTIVĂ A MUNICIPIULUI BRAȘOV ȘI-A ANUNȚAT PARTICIPAREA LA NAȚIONAL

Din Brașov se anunță că la Campionatul național de cross-country și-a anunțat participarea As. Sp. Municipiul Brașov cu o echipă alcătuită din șease alergători.

Echipa va fi condusă de d. prof. I. Moldovanu, conducătorul secțiunii de atletism a Municipiului Brașov.

PREMII NUMEROASE VOR RĂSPLĂTI PE CONCURENȚI

Organizatorii crossului național intenționează să acorde alergătorilor care se vor remarca cu ocazia alergării de Duminica viitoare numeroase premii constând din plachete, medalii și obiecte utile de sport.

REGULAMENTUL CUPEI ION CAMARAȘESCU

Art. 1. — Se decerne o cupă challange perpetuă, ce urmează a se disputa simultan cu Campionatul Național de alergare în teren variat (Cross-Country) sub denumirea de „Cupa I. Cămărășescu".

Art. 2. — Nu sunt admiși a lua parte de cât atleții legitimați reprezentând grupări afiliate și în curent cu toate obligațiunile către F. R. A.

Art. 3. — Echipele vor fi alcătuite din alergători legitimați pentru aceleași grupări purtând culorile distinctive. Numărul de înscrieri este maximum 6 din cari primi 4 clasați vor conta în clasament.

O grupare poate înscrie mai multe echipe: fiecare alergându-și șansa complect separat, cu restricțiunea de a întruni numărul maximum de participanți prevăzuți pentru clasament. In caz când această obligațiune nu este îndeplinită, alergătorii vor participa la alergare numai pentru clasamentul individual.

Clasificarea pe echipe se va face prin adiționare de puncte corespunzător ordinei de sosire.

Alergătorii individuali nu contează în clasament.

Art. 4. — Alergarea se va închide jumătate oră după sosirea primului concurent.

Art. 5. — Cupa va fi câștigată de gruparea care prin totalizare va întruni numărul cel mai mic de puncte pentru cei patru primii clasați.

In caz de paritate de puncte între două sau mai multe grupări cupa se va acorda grupării care va avea concurentul cel mai bine plasat în ordinea sosirei.

Art. 6. — Cupa va trece în imediată posesiune grupării câștigătoare timp de un an (până la disputarea Campionatului anului următor) când va fi obligată a o restitui F.R.A. fără vre-o somație specială cu 5 (cinci) zile înaintea disputării ei.

Art. 7. — Taxa de înscriere, precum și celelalte dispoziții în legătură cu înscrierile, se vor hotărî anual de către Federația Română de Atletism.

Pentru orice alte chestiuni în afara celor cuprinse în prezentul regulament prevederile Codului Federației Române de Atletism rămân în vigoare.

NAUTICE

Adunarea generală a asociației de drumeție și sporturi pe ape „DOR de DUCA"

Azi la ora 8 dimineața, în prezența d-lui general adj. Paul Teodorescu, ministrul aerului și marinei, președintele de onoare al Asociației Dor de Ducă, meritoasa grupare, de sub președinția activă a d-lui H. August, își va ține anuala adunare generală, la care în afară de d. ministru al aerului și marinei, vor mai onora cu prezența, numeroase personalități ai vieței sportive românești.

Adunarea va începe la ora 8 precis în localul Federației Române de Sporturi nautice, str. Italiană nr. 16.

La ordinea de zi:

Salutul către M. S. Regele,
Alegerea biuroului adunărei,
Ratificarea de înscrieri și excluderi,
Raportul asupra activității,
Raportul cenzorilor și descărcarea gestiunei,
Aprobarea bugetului viitor,
Depunerta mandatului comitetului și alegerea noului comitet,
Diverse.

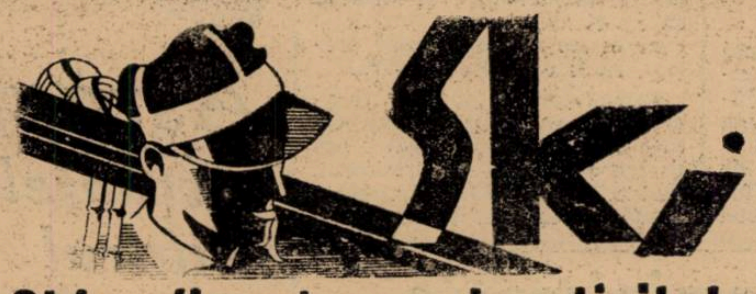

Skieurii au inceput activitatea

Zăpada căzută în ultimele zile, a dat posibilitatea skieurilor din regiunile muntoase să înceapă practicarea sportului lor favorit, mai de vreme ca altădată.

In toate centrele de ski, cluburile se pregătesc în vederea sezonului care se anunță în acest sezon sub auspicii din cele mai frumoase. Pregătirea concurenților în vederea marilor competițiuni, organizarea școlilor de ski și propaganda în favoarea skiului, iată preocupările de seamă ale celor peste 40 de cluburi care compun Federația Română de Ski.

Din îndemnul Federației, a

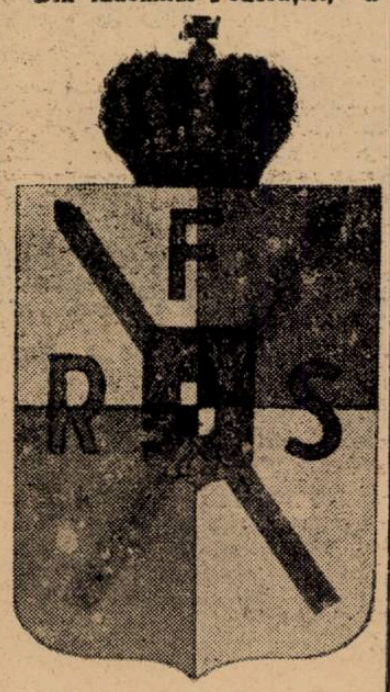

cărei activitate în acest an a constituit pentru cluburi un exemplu de muncă, sezonul skiului, în ciuda vremurilor prin care trecem, se anunță mai bogat și organizat ca oricând.

Astăzi la Brașov se va alerga Campionatul Regional

Liga de atletism Țara Bârsei va organiza astăzi campionatul regional de cross-country pentru fete, juniori și seniori.

Cu sprijinul conducerii stadionului municipiului s'a asigurat o organizare bine pusă la punct, iar premiile vor fi numeroase, împărțindu-se cupe, medalii și obiecte sportive.

SELECȚIONARE ÎN VEDEREA CAMPIONATULUI NAȚIONAL

Alergarea de astăzi va servi ca selecțiune în vederea campionatului național de cross-country care se va desfășura Duminica viitoare.

BOX

Astă seară, în strada Claudiului

Constantin David boxează cu Gheorghe Cojocaru

Mielu Doculescu în exhibiție

Astă seară începând de la orele 21, în sala din strada Claudiului No. 16, se va desfășura o interesantă gală de box regisată de asociațiile „Mielu Doculescu" și „Jean Constantinescu".

Programul prezentat este din cele mai alese având drept vedetă întâlnirea dintre reputatul internațional Constantin David și talentatul amator Gheorghe Cojocaru, revelația ultimelor matchuri de selecție cari l-au desemnat drept un candidat cu pretenții la șefia categoriei ușoare.

Un alt punct de atracție al programului îl va constitui exhibiția popularului maestru Mielu Doculescu, pe care o va face în compania amatorului Marin Dobrescu.

In întregime programul se prezintă astfel:

Radu Roșianu (M. D.)—Emil Polocoșer (J. C.)

Gheorghe Florea (M D.) — Dumitru Teodor (J. C.)

Constantin Păunescu (M. D.) — Mircea Măgureanu (J. C.)

Nicolae Stoiculescu (M. D.)—Leon Polocoșer (J. C.)

Safta Păun (M. D.) — Andrei Ionescu (J. C.).

Vasile Constantinescu Martac (M. D.) — Nicolae Stănescu (J. C.)

MATCH MIXT

Constantin David — Gheorghe Cojocaru.

5 reprize a 2 minute.

MATCH EXHIBIȚIE

Mielu Doculescu—Marin Dobrescu.

OFICIALII REUNIUNEI ORGANIZATA DE ASOC. M. DOCULESCU ȘI JEAN CONSTANTINESCU LA 26 NOEMBMRIE 1939, ora 21

Delegat general: D. col. Al. Apăteanu.

Judecători: D-nii C. Ionescu, col. Apăteanu, M. Drăgoi, Al. Popescu Herasca.

Cronometror: D. C. Ionescu.

Medic: Dr. I. Craft.

Un program amator excepțional

Joi 30 Noembrie

Sandu Petrescu reintră într'un match de antrenament

Continuând programul de activitate al asociației, conducătorii au pus la cale o nouă reuniune, al cărei program va atrage desigur pe cei mai pretențioși cunoscători ai nobilei arte.

Programul, așa cum a fost întocmit, pune față 'n față echipele celor mai tari grupări pugilistice din Capitală: „Universal" și „Turda" iar învingătorii vor face ca meritele să fie de partea clubului ale căror culori au de apărat.

Pronosticăm un spectacol grandios, cum rar s'a văzut vreodată la o reuniune amatoare, iar publicul venit nu va avea de regretat spectacolul vizionat.

Programul va fi completat cu un match de antrenament între maestrul sălii „Universal" și excelentul amator semi mijlociu Mișu Petrescu, revelația ultimelor reuniuni.

PROGRAMUL

Costache Gh (U.)—M. Marinescu (Turda)

I. Cetățeanu (U.)—C. Lăzărescu (Turda).

Fănel Stănescu (U.) — C. Tutoeanu (Turda).

Jean Kirculescu (U.)—Ion Kiriac (Turda).

Florea Păun (U.)—A. Mehedințeanu (Turda).

Gh. Tătărăscu (U.)—N. Păslaru.

Match de antrenament:

Sandu Petrescu—Mișu Petrescu

Gh. Popescu: „...Complet lipsit de antrenament mă voiu prezenta totuși la matchul cu Iordănescu"

Ploești, 25. — Ziarul nostru, într'un număr trecut, a arătat care este situația actuală a lui Gheorghe Popescu, campionul României la categoria „pană" care, deși se găsește concentrat, urmează să-și apere titlul, în ziua de 4 Decembrie în fața lui D. Iordănescu.

Ceram atunci, ca să i se ia în considerație cererea înaintată F. R. Boxului, prin care solicita pe baza dovezilor prezentate, să se amâne data disputei, fiind în imposibilitate de a se antrena

F. R. Boxul nu a binevoit până astăzi să se pronunțe, neluând nici-o hotărâre, în ciuda intervenției juste a lui Gheorghiță, urmând ca acesta să piardă centura națională la „masa verde" pe care a câștigat-o însă prin luptă, dela marele Toma Aurel.

Cum termenul fatal se apropie, ploeșteanul ne roagă să reamintim pe această cale situația sa și nedreptatea ce i s'ar face, menținându-se actuala hotărâre, acum, când mai mult ca oricând are nevoie de titlu fiindcă Milică Teodorescu vrea să-l treacă oceanul, în America.

D. președinte av. Cantuniari, omul dreptății, are cuvântul și credem că în curând F. R. Boxul va lua decizia dreaptă pe care Gh. Popescu o așteaptă dela d-sa

„Dacă nu mi se admite totuși cererea și dacă voi obține permisiune lă timp, indiferent de faptul că sunt complect lipsit de antrenament, mă voi prezenta totuși în seara matchului, numai ca să nu pierd titlul la „masa verde" și mă voi bate pe viață și pe moarte, contra unui adversar ce se pregătește", ne-a spus Gheorghiță.

Italia, cu o echipă nouă

care „răspunde unei necesităţi de moment", are mai puţine şanse la Berlin, decât teamul Germaniei

Binder, Pesser şi Hahnemann joacă în orice caz în selecţionata Reichului

Grandiosul stadion olympic din Berlin va găzdui astăzi — pare-se — ultimul match internaţional din acest sezon: Germania-Italia.

Sus: Olivieri şi Colaussi
Jos: Sansone şi Boffi

Intâlnirea aceasta, a şaptea dintre cele două ţări, suscită un interes deosebit la Berlin şi în Italia, poate pentrucă este prima dată când Germania întâlneşte Italia cu şanse destul de mete de victorie.

„SQUADRA AZZURA" NU MAI ESTE INVINCIBILA

Acum două săptămâni, înainte de matchul cu Elveţia, squadra azzura a suferit primele defecţiuni de mare importanţă pentru caracterul de invincibilă al echipei. Piola, Meazza, Biavati, Colaussi şi Olivieri nu au jucat şi Elveţia a repurtat o binemeritată victorie cu 3—1.

„Squadra azzura" fusese învinsă după vreo câţiva ani de glorioasă serie de victorii consecutive.

Acum, înainte de matchul cu Germania, d. Vittorio Pozzo — nemulţumit de modul cum s'a comportat echipa la Zuerich — a procedat la o largă remaniere.

In teamul care joacă astăzi, din vechea „squadra azzura" nu mai figurează decât Olivieri şi Colaussi.

LOC ELEMENTULUI TANAR

In rest, echipa Italiei cuprinde jucători tineri, parte debutanţi în „naţională" şi cu mai puţin de 21 de ani.

Mai mult chiar, d. Pozzo a alcătuit echipa pe baza unui principiu care fusese abandonat în 1934.

Anume, a alcătuit-o pe scheletul echipei cea mai în formă: A. S. Genova, care a dat şase jucători.

Iată dealtfel, teamul naţional:

OLIVIERI (Torino) - **MARCHI, SARDELLI - GENTA, BATISTONI** (toţi dela Genova), **LOCATELLI** (Ambrossiana) - **NERI** (Genova), **SANSONE** (Bologna), **BOFFI** (Milano), **SCARABELLO** (Genova), **COLAUSSI** (Triestina).

O încercare temerară, ţinând seamă de valoarea adversarului, care — astfel — îşi vede şansele de victorie mărite.

GERMANIA?...

In tabăra germanilor, d. Herberger — selecţionerul unic —

LEHNER

nu a luat încă o hotărâre definitivă în ce priveşte formaţia echipei. A cantonat 14 jucători pe care i-a supus unui antrenament metodic în cursul acestei săptămâni şi... şi-a manifestat dorinţa de a utiliza pe cei trei vienezi: Binder — eroul matchului Germania-Boemia-Moravia Hahnemann şi Passer.

După toate probabilităţile, „11"-le german va fi următorul:

KLODT-IANES, BILLMANN-KUPFER, SOLD, KITZINGER-LEHNER, CONEN, BINDER, HANNEMANN, PESSER.

ARBITREAZA UN SPANIOL

Matchul acesta va fi arbitrat de d. Esquartin (Spania).

5 VICTORII ITALIENE, 1 GERMANA ŞI UN DRAW

Până în prezent, Italia şi Germania s'au întâlnit de 7 ori, cu rezultatele:

1 Ianuarie 1923, Milano: Italia-Germania 3—1.
23 Noembrie 1924, Duisburg: Italia-Germania 1—0.
28 Aprilie 1929, Torino: Germania-Italia 2—1.
2 Martie 1930, Frankfurt: Italia-Germania 2—0.
1 Ianuarie 1933, Bologna: Italia-Germania 3—1.
15 Noembrie 1936, Berlin: Italia-Germania 2—2.
26 Martie, Florenţa: Italia-Germania 3—2.

CLASAMENTUL

1 Italia	7	5	1	1	15: 8	=11
2. Germania	7	1	1	5	8:15	= 3

STATELE UNITE vor să organizeze campionatele mondiale de box amator

Acum câteva zile, am anunţat că F.I.B.A. a decis ca, în cazul când Olympiada nu va avea loc, să organizeze campionatele mondiale de box amator.

Mai întâi însă, a întrebat ţările afiliate pentru a şti dacă este vreuna care vrea să-şi asume sarcina organizării.

F.I.B.A. a primit un răspuns: din partea federaţiei de box a Statelor Unite, care declară că vrea să organizeze campionatele.

Surâsul portarului Klodt şi cei doi fundaşi: Janes (sus) şi Billmann (jos)

Pagina străinătăţii

De toate şi de pretutindeni

DELA INFIRM, VEDETA A RINGULUI

Arthur Gould este un „cocoş" care l-a învins pe Peter Worth prin k. o. în repriza treia. Şi avea în faţă un frumos viitor, dar ce trecut e trecutul lui!

Acest mic atlet de 18 ani, până la 13 ani a fost infirm şi ţinut în gips, în urma unei boli de şold. La 12 ani cântărea 25 kg.!

Când a fost decis să meargă la o şcoală specială de infirmi, tinerii săi camarazi au intervenit să meargă cu ei. Directorul şcoalei din Woolwich a consimţit cu condiţia ca aceşti camarazi să fie răspunzători de el. Ei acceptară; şi l-au purtat de acasă la şcoală şi dela şcoală acasă.

Infirmul s'a forţat puţin câte puţin să facă mişcări, apoi — mai târziu — educaţie fizică. Deveni agil, învăţă boxul şi iată-l astăzi pe punctul de a deveni o vedetă a ringului.

UN AS LA BORDUL LUI „ROYAL OAK"

Faimosul înotător şi antrenor englez H. Pearman, locotenent în marină, se găsea pe bordul lui „Royal Oak" în momentul când acest vas a fost torpilat.

Pearman, graţie calităţilor lui de înotător, s'a putut menţine mult timp pe apă înainte de a fi salvat.

ANTRENORI DE FOOTBALL INSTRUCTORI IN ARMATA

Conducătorii footballului englez jubilează. Planul lor de antrenament şi de pregătire fizică, lansat în timp de pace acum doi ani, a fost adoptat de autorităţile militare britanice. Fondul cheltuit pentru a pune planul la punct, deci, nu a fost în zadar.

Mai mult de 100 de jucători-antrenori ai F. A.-ului, marea majoritate vedete ale balonului rotund, au fost încorporaţi în armată ca sergenţi instructori în urma acestei decizii.

Ca să se evite criticile persoanelor care puteau să înţeleagă greşit măsura luată, s'a specificat că toţi sergenţii instructori sunt la dispoziţia autorităţilor pentru a întări corpurile expediţionare pe front, urmând ordinul lor de chemare sau urmând necesităţile. Deşi nu duc strict regimul obicinuit, aceşti jucători-antrenori sunt supuşi exerciţiilor militare.

Rezultate interesante şi în Grecia

Athinaikos—Astio 2-0.
Apolon—Pangrati 1-1.
Panathinaikos — Atromitos 5-0.
A.E.K.—Dafni 3-2.

CLASAMENTUL

1. A.E.K. 8 matchuri, 24 p.
2. Apollon 8 matchuri, 19 p.
3. Panathinaikos 8 matchuri, 19 p.
4. Pangrati 8 matchuri, 18 p.
5. Athinaikos 8 matchuri, 17 puncte.
6. Astir 8 matchuri 15 p.
7. Dafni 8 matchuri, 9 p.
8. Atromitos 8 matchuri, 9 puncte.

SERIA PIREU

Argonautis—Aris 2-2.
Proodeftiki—Thiseus 4-1.

CLASAMENTUL

1. Olympiakos 5 matchuri, 13 puncte.
2. Ethnikos 4 matchuri, 11 p.
3. Proodeftiki 4 matchuri, 9 puncte.
4. Argonautis 4 matchuri, 7 puncte
5. Aris 4 matchuri, 5 p.
6. Thiseus 3 matchuri, 3 p.

Clasamentul în Grecia se face dând 3 puncte pentru victorie, 2 la match nul şi 1 la match pierdut.

Astăzi în Europa

UNGARIA

Hungaria-Nemzeti
Ujpest-Haladas
Gamma-Szeged
Elektromos-Törekves
Kispest-Ferencvaros
Bocskai-Kassa

VIENA

Rapid-F. C. Wien

BELGRAD

Iugoslavia-Slavia (Sarajevo)
Jedinstvo-Bata
Zemun: Zemun—Beogradsky.
Novisad: Voivodina — Gradjansky.
Subotiţa: Zs A K.—B. A. S. K.

Liga croată

Zagreb: Concordia—Gradjansky.
Varojdin: Slavia—Haiduc.

BOEMIA—MORAVIA

Sparta—Slavia.
Kladno—Nachod.
Sl. Ostrava—S. K. Pilsen.
Vict. Pilsen—Zidenice.
Pardubice—Vict. Ziskov.
Bata—Prostejov

Germania a susţinut în acest an nouă matchuri care s'au soldat cu opt victorii

Federaţia germană de atletism şi-a încheiat bilanţul pe sezonul în curs.

Activitatea atleţilor germani a fost din cele mai fructuoase. Atletismul din cel de al treilea Reich a susţinut nouă matchuri din care opt s'au soldat cu victorii.

Iată acum şi rezultatele acestor matchuri:

2 Iulie cu Danemarca	= 101—79
2 Iulie cu Luxemburg	= 95—41
2 Iulie cu Franţa	= 106—45
15—16 Iulie cu Italia	= 110—67
29 Iulie cu România	= 116—58
29 Iulie cu Jugoslavia	= 109—65,5
20 August cu Anglia	= 93—42
26 August cu Belgia	= 43—26
11 Septembrie cu Suedia (mars)	= 19—24

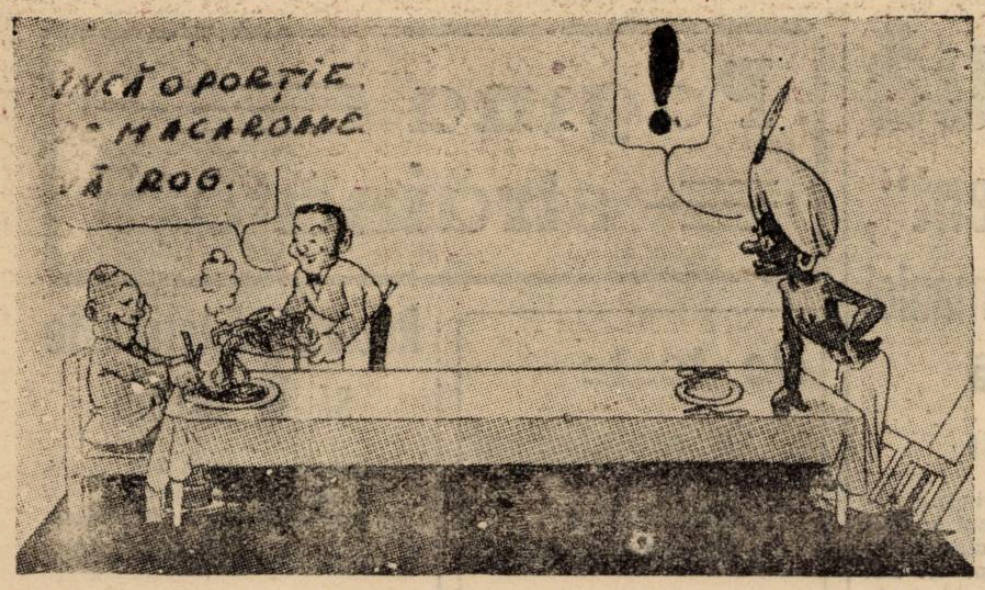

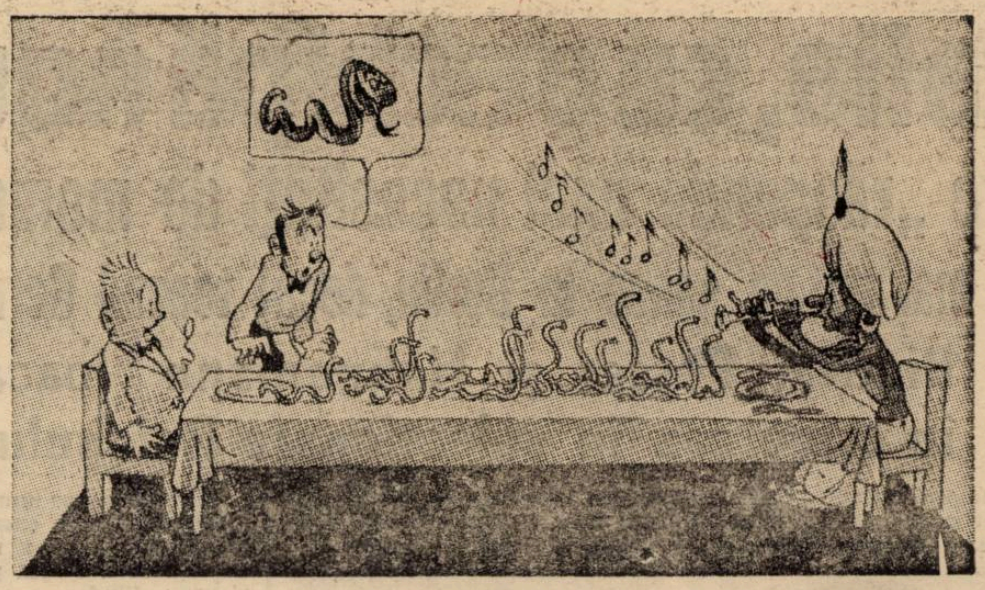

Intre reprize

LA MATCHUL BUCUREȘTI-BERLIN:

„O jumătate de oră am ascultat discuția tactică a jucătorilor!

— „Și ce spuneau?“

— „Nu știu, pentrucă nu înțeleg un cuvânt nemțește.

*

INTRE COPII:

— „Ce trăgător Baratki ăsta, domnule! Nu greșește niciun shot.

— „Eu cunosc pe cineva mai bun!“

— „Cine?“

— „Tată-meu. Câte odată, îmi dă până la o sută de shoturi și nu greșește niciunul.

*

LA ȘCOALA DE ARBITRI:

— „Dacă publicul năvălește în arenă, d-ta, ca arbitru, ce faci?“

— „O rup imediat la fugă!“...

*

NON SENSURI:

Intr'o pagină din corpul unui ziar, se poate citi: „Luptă crâncenă pe frontul divizionar“. „O bombă a lui Baratky a asigurat victoria Rapidului“. „Craiova a zdrobit Brăila“. „Nistru a capitulat la Ploești“.

...Și în prima pagină: „Pe frontul franco-german, liniște absolută“.

*

SE SCHMBA VREMURILE

Frizerul: „Barba?“

Domnul *(17 ani)*: „Lasă glumele, domnule, tunde-mă“.

(După 30 de ani)

Frizerul: „Părul?“

Același Domn: „Lasă glumele, domnule! Bărbierește-mă“.

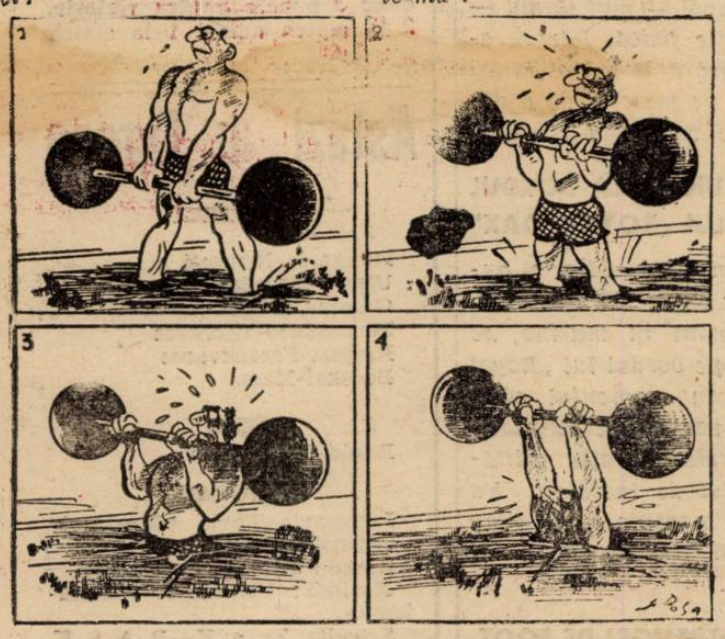

— Așa, ...încăodată, și încă odată... Eram sigur că am să reușesc.
(Marc Aurelio)

IRONIA SOARTEI

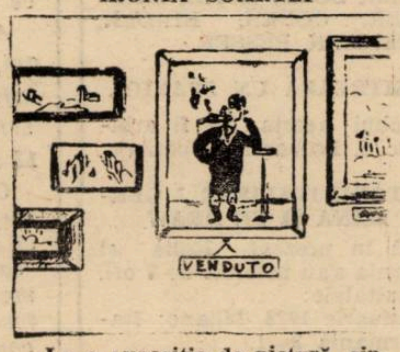

La o expoziție de pictură, singurul tablou vândut a fost „Arbitrul“.
(Il calcio illustrato)

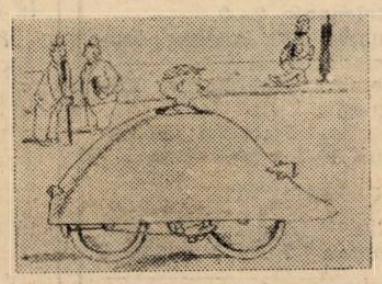

...Și n'a putut să-și uite niciodată automobilul aerodinamic.
(Tidens Tign)

— Mi se pare că m'am tăiat, dragă!
(Hamburger Illustrierte)

PRIMA REUNIUNE IN PISCINA DE IARNA

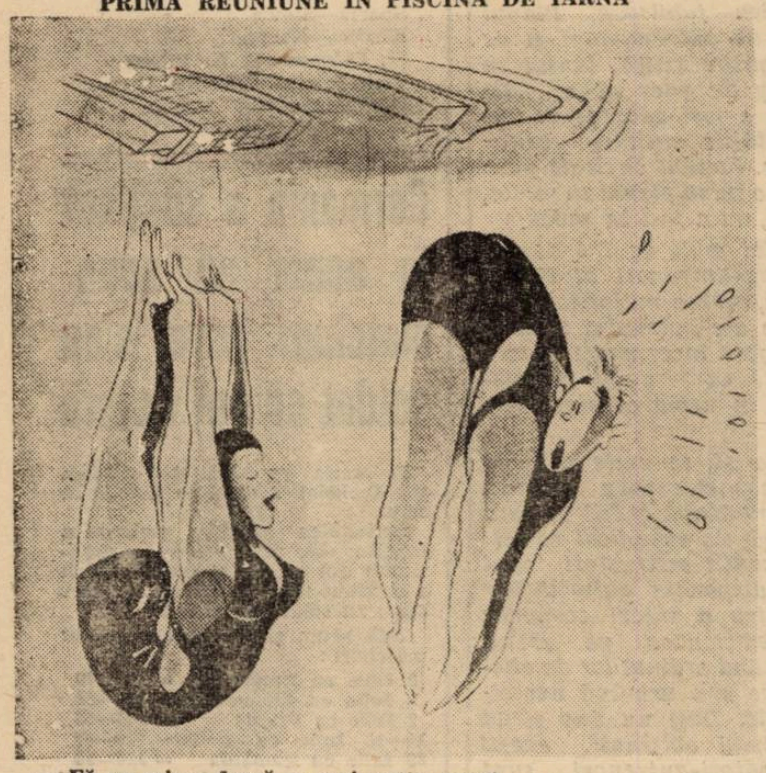

— Fă ca mine, dragă, e mai puțin rece!
(Berliner Illustrierte Zeitung)

ULTIMA ORA

Ceeace n'a realizat la București Cattaneo a reușit la Berlin:

A cucerit titlul european la „cocoș“ învingând la puncte pe Weiss!!

— Serviciul nostru special —

Berlin, 25. — Matchul dintre Ernst Weiss și Gino Cattaneo, disputat azi la Deutschlandhalle pentru campionatul european la categoria cocoș, a avut un epilog neașteptat.

După un match dramatic, în care italianul a boxat mai deschis, a fost mai iute și mai rezistent, Ernst Weiss a pierdut titlul.

Lupta a decurs mai mult sau mai puțin egală până în ultimele trei reprize, în cari Cattaneo a fost net superior.

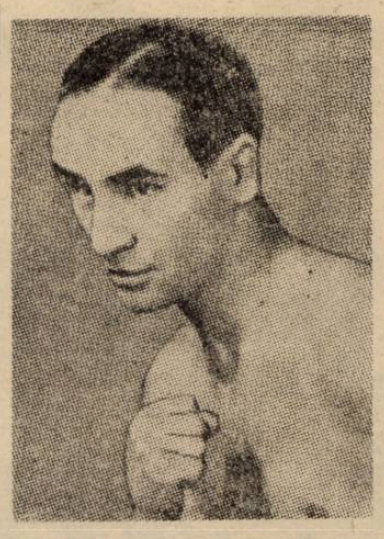

GINO CATTANEO

In aceste trei reprize italianul a fost tot timpul peste Weiss și l-a plimbat dintr'un colț într'altul prin serii de stânga.

In ultima repriză Weiss a căzut chiar, dar s'a ridicat imediat.

Victoria la puncte a lui Gino Cattaneo este pe deplin meritată.

(N.R.) Și pune în adevărata ei lumină lupta, pe care Toma Aurel n'a pierdut-o decât prin accidentul suferit.

Se știe că Gino Cattaneo este învinsul lui Toma Aurel.

Editura Societății Anonime „Universul“, București, Str. Brezoianu No. 23—25 — România

Taxa poştală plătită în numerar conform aprobării dir. generale p. t. t. nr. [illegible]

2 LEI

UNIVERSUL

12 PAGINI

328-1939

Redacţia şi Administraţia: Palatul „UNIVERSUL", str. Brezoianu 23—25. Telefon: Centrala 8.30.10; Redacţia 4.21.81. Redactor responsabil EUGEN DUMITRESCU

Proprietar: „Universul", S. A. Adm.-delegat: STELIAN POPESCU Inscris sub No. 167, Trib. Ilfov

Nr. 328. — Anul II BUCUREŞTI. — Marţi 28 Noembrie 1939

ABONAMENTE: Pentru grupări sportive 1000 lei anual

1 an LEI 500
6 luni LEI 270
3 luni LEI 150

...Şi totuşi Venus a pierdut la Timişoara!

Rapid învingător, a devenit în sfârşit leader!

Sp. Studenţesc şi Unirea Tricolor învingători, Juventus învins

Incantaţie oboreană, efort studenţesc şi piramidă feroviară

Bilanţul penultimei etape:

un nou leader, 27 goaluri, 4-5 modificări în clasament şi avantajul terenului respectat

Bucureşti: Rapid—CAMT	4—0	(3—0)
Bucureşti: Sp. Studenţesc—AMEFA	2—1	(1—1)
Bucureşti: Unirea Tricolor—Gloria CFR	4—1	(1—1)
Timişoara: Ripensia—Venus	2—1	(1—0)
Baia Mare: Carpaţi—Juventus	5—3	(2—1)
Cluj: Victoria—U. D. R.	2—2	(1—0)

Etapa aceasta — care părea totuşi mai mult normală — este dominată puternic de victoria Ripensiei.

In tradiţia, care se credea că a trecut în istorie, Ripensia a mai putut găsi forţă ca să câştige derbyul ei de totdeauna.

A profitat Rapid, care a trecut leader, după ce a învins splendid pe C.A.M.T.

Impărţind nenorocul şi bucuria, ceilalţi bucureşteni au terminat în cadrul pronosticurilor.

LA BAIA MARE, Juventus a fost învins cu toate că a marcat trei goaluri.

LA OBOR, Unirea Tricolor s'a distrat împreună cu spectatorii, pe seama Gloriei din Arad.

PE SPLAIU, Sportul Studenţesc a învins pe A. M. E. F. A., mult mai greu decât se aştepta. Apărarea arădeană a dat încă un examen strălucit.

Aşa dar, avantajul terenului a fost semnul etapei.

O singură excepţie: LA CLUJ U.D.R. a terminat la egalitate cu Victoria, după un match dramatic. Nu aveţi totuşi impresia că a fost un moment de destindere în vederea efortului din ultima etapă?

Iată cum arată clasamentul, cu Rapid în cap.

1.	Rapid	10	6	2	2	29:13=14 (6)
2.	Venus	10	6	1	3	27:10=13 (7)
3.	Ripensia	10	5	2	3	18:15=12 (8)
4.	CAMT	10	5	2	3	17:19=12 (8)
5.	Carpaţi	10	5	1	4	16:15=11 (9)
6.	Sp. Stud.	10	3	5	2	22:17=11 (9)
7.	Un. Tr.	10	4	2	4	13:17=10 (10)
8.	UDR	10	2	5	3	12:16= 9 (11)
9.	AMEFA	10	4	0	6	13:15= 8 (12)
10.	Victoria	10	2	3	5	9:12= 7 (13)
11.	Gloria CFR	10	3	1	6	11:29=7 (13)
12.	Juventus	10	1	4	5	13:22= 6 (14)

In pagina 11-a

Cum a pierdut Italia sau — mai bine zis — cum a câştigat Germania matchul dela Berlin

Un mare reportaj cu desfăşurarea jocului

Şerbănescu va boxa la Belgrad!

Organizatorii s'au răsgândit şi l-au chemat pentru 9 Decembrie odată cu Cionoiu şi Fulea

Tratativele din Belgrad şi boxeurii români continuă.

La un moment dat, organizatorul iugoslav renunţase la Şerbănescu.

Eri însă, d. Tomici a primit un nou telefon din capitala Iugoslaviei, comunicându-i-se că totuşi este nevoe de un „greu" român, recte Şerbănescu.

Dar nu pentru 2 Decembrie, căci organizatorii au renunţat la această gală. Ei vor organiza la 9 Decembrie o reuniune iugoslavo-română.

Deci, Şerbănescu, Cionoiu şi Fulea vor boxa Sâmbătă 9 Decembrie la Belgrad.

Bineînţeles, dacă nu vor interveni dificultăţi de ordin financiar în mersul tratativelor.

C.A.M.T. - ului i s'au propus matchuri şi în Cipru şi în Egipt

Datele turneului în Orient al echipei timişorene

Am fost primul ziar care a anunţat că de Crăciun C. A. M. T. va juca în Grecia în regia grupării atheniene Panathinaikos.

Conducerea clubului C.A.M.T. — aflată în Capitală cu prilejul matchului cu Rapid — ne-a confirmat turneul şi ne-a servit câteva amănunte interesante.

Astfel, ne-a spus că timişorenii au propus la început datele de 3, 4, 9 şi 10 Decembrie pentru 4 jocuri la Athena şi Pireu, dar că — ulterior — Panathinaikos le-a schimbat la 24, 25 şi 26 Decembrie. In răspuns, grecii au comunicat aceste date, cum şi indemnizaţia oferită: 100.000 drahme.

De atunci, CAMT a mai primit o ofertă: din Tur-

(Continuare in pagina 4-a)

Football Football Football Football Football Football Football

Socec a câștigat derbyul etapei de eri a campionatului districtual

Olympia a înregistrat scorul etapei

CATEG. I-a SERIA A.

Olympia 11
Colțea 0

Olimpia a răzbunat înfrângerea suferită Duminică printr'o victorie concludentă și înregistrând scorul etapei și al turului 1939—40.

Victima a fost Colțea care are o echipă tânără și cu elemente de valoare. Tehnica și condiția fizică a Olympiei și-a spus cuvântul înscriind nu mai puțin de 11 goaluri.

Alb-negrii au avut tot timpul matchul la discreție și a stat tot timpul în careul advers. Invingătorii au făcut un joc clar și regulat mai ales.

Colțea a fost învinsă și are marele merit că s'a apărat pentru ca scorul să nu ia proporții astronomice.

Intreaga linie de atac a negrilor a înscris în ordine: Bermosser (4), Stoian (2), Cireș (2), Fabian, Vagosi și Roșculeț dintr'o lovitură liberă dela 20 m. Despre Olympia nu se poate spune decât lucruri frumoase și marele merit că nu-și mai desconsideră adversarul ca în matchul trecut.

Intreaga echipă a jucat admirabil, o remarcă specială având. Stoian care este un extrem minunat.

Invinșii au avut cel mai bun om în portarul Bădulescu. S'au mai remarcat Sandu și Lungu. Fabian a jucat și el bine în rândurile învingătorilor însă abuzează de dribling.

Au jucat formațiile:

Olympia: Stănescu Valentin-Adoc - Roșculeț - Aștilean, Gain, Cuedan-Fabian, Bermoser, Cireș, Vagosi și Stoian.

Colțea: Bădulescu-Lungu, Birghilescu-Buga, Pavelescu, Volodin-Dinu, Bogdan, Sandu, Tellu și Dumitrescu.

Vif. Dacia 7
Gloria 1

Matchul jucat eri în cadrul campionatului cat. I-a, s'a terminat cu victoria Vif. Dacia, care a dispus de Gloria cu scorul de 7—1 (3—1).

Vif. Dacia, cu echipă bine pusă la punct, a făcut o figură frumoasă în compania Gloriei, învingătoarea recentă a Olimpiei.

Matchul a fost frumos, „viforiștii" dominând cea mai mare parte a matchului.

Scorul este deschis în minutul 6 de Vulescu, pentru ca tot el să mărească avantajul în min. 20.

I. Dumitrescu marchează în propria poartă în min. 30, reducând handicapul. 5 min. mai târziu R. Nicolau stabilește scorul reprizei, reluând dintr'un corner.

In a doua parte a jocului, Vif. Dacia a înscris de 4 ori prin: Vulescu, Rădulescu, Nicolau și iar Vulescu, relativ în min.: 50, 75, 80, 86.

Intreaga echipă a „viforiștilor" a jucat bine.

Dela Gloria au plăcut: Bellu, Ionescu, Dron I și Iordache.

CATEG. I-a SERIA B.

Socec 3
A.G.E.R. 2

Un match extrem de important s'a disputat pe terenul din șos. Ștefan cel Mare între A. G. E. R. și Socec, doui candidați la titlul de campion al seriei.

Lupta a fost extrem de strânsă și până în ultimile minute nu se știa cine va învinge.

Electricienii au luptat la maximum pentru victorie, însă n'au putut realiza aceasta, de oarece adversarul a avut un finisch de nedescris.

In urma acestei victorii Socec a trecut în fruntea clasamentului și are mari șanse să termine în a fi campion de toamnă.

Pentru învingători au marcat Berbeacă (2) și Dobeș.

A. G. E. R. a marcat prin Lăpușneanu și Giosan în poarta proprie.

Luceafărul 4
A.C.S.A. 1

Matchul începe în nota de dominare a A. C. S. A.-ei care se impune dela început. Dar presarea Comunalilor dă prilej ca după 10 min. de joc Luceafărul să înscrie prin Popescu, care trimite un shoot imparabil, cu tot efortul depus de Rădulescu ca să rețină.

Comunalii reîncep mai hotăriți ca la început și matchul începe să se desfășoare în careul Luceafărului care se apără din răsputeri pentru menținerea rezultatului. O mingie trimisă de Iamandy produce învălmășeală la poarta Luceafărului, care dă posibilitate lui Luțescu să egaleze. Până la terminarea primului mitemps matchul nu mai are nimic spectaculos.

La reluare se pare că A.C.S.A. vrea să termine victorioasă, dar ghinionul nu cedează.

De acum înainte orice combinație din partea A. C. S. A.-ei este spulberată de apărarea Luceafărului în mare formă. Totuși Luceafărul reușește să înscrie încă un punct tot prin Popescu care este în mare formă. Comunalii încep să se demoralizeze atacul începând să scadă alura ceeace dă mult de lucru apărării care prin Petre Popescu și Iamandy au cei mai buni oameni de pe teren. Luceafărul profită de slăbiciunea A. C. S. A.-ei și reușește să mai perforeze poarta lui Rădulescu încă de două ori prin Filip și Nicolae. Dominarea A. C. S. A.-ei se termină cu victoria Luceafărului. In fața d-lui arb. Manolescu s'au aliniat următoarele formații.

Luceafărul: Budan, Doculescu, Dumitrescu, Vasilescu, Popescu, Cristescu, Filip, Herescu, Ionescu, Vasilescu și Nicolae Emil.

A. C. S. A.: Rădulescu, Pătrașcu, Iamandy, Genu Schmelzer, Petrescu, Constantinescu, Ion Tudor, Bădescu și Luțescu.

CLASAMENTUL CATEG. I-a SERIA B.

Socec Laf.	8	6	1	1	36:15	13
Metalosport	9	6	0	3	30:16	12
Adesgo	10	5	2	3	20:12	12
Luceafărul	9	6	0	3	25:17	12
A. G. E. R.	10	5	1	4	28:18	11
Militari	10	4	2	4	23:30	10
A. C. S. A.	10	3	2	5	13:22	8
A. S. C. A. M.	8	3	2	3	14:11	8
S. E. T.	10	2	3	5	18:25	7
Metaloglobus	10	2	2	6	16:22	6
Metropola	10	1	3	6	18:43	5

CATEG. II-a, SERIA B.

Sportul Muncitoresc 3
Garajele Mihăescu 0

Două echipe de forțe apropiate s'au întâlnit pe terenul Stadion.

Gazdele au jucat deasupra așteptărilor și au obținut o victorie la scor și totodată meritată.

Cele trei puncte au fost marcate de Radu.

Echipele au aliniat următoarele formații:

SP. MUNCITORESCU: Dănel, Molnar, Sily, Ștefănescu, Leca, Zamfir, Hariga II, Ionescu, Radu, Hariga I, Marinescu.

GARAJELE MIHAESCU: Hrubiska, Constantinescu, Petrescu Gogoașe, Lazăr, Csehu, Ivan, Dobre, Ladany, Emil, Ionescu.

CLASAMENTUL CATEG. II-a SERIA B.

Carmen	7	7	0	0	44: 4	14
S. T. B.	8	6	0	2	29:11	12
Biruința	8	4	2	2	23:12	10
Dârlău	8	2	3	3	11:19	7
Lupeasca	8	3	1	4	21:14	7
Suter	7	2	2	3	20:18	6
Mihăescu	8	2	2	4	12:15	6
Sp. Muncitoresc	8	2	0	6	16:28	4
Victoria	7	2	0	5	16:35	2

CATEG. III-a, SERIA A.

Sburătorii 4
Băneasa 1

Din primele minute de joc Sburătorii domină cu autoritate și ține în careu adversarul. După cinci minute dela începerea matchului Mitu primește o pasă de la Radu (S) și înscrie de aproape. După trei minute tot Mitu reușește o acțiune și înscrie ușor 2—0. Până la pauză *Băneasa* muncește mult pentru a schimba rezultatul dar nu poate trece peste apărarea imediată a Sburătorilor..

In repriza a doua Sburătorii ratează ocazii foarte mari cu toate astea tot își mărește goal-averajul înscriind prin Radu. După un sfert de oră se produce o învălmășeală la poarta *Băneseî* și tot Radu înscrie frumos cu capul.

Băneasa revenindu-și în fine reușește să marcheze punctul de onoare prin Antonescu.

S'au remarcat dela Sburătorii Ionescu Radu cel mai bun de pe teren, urmat de Aristide și Mitu. Iar dela Băneasa Antonescu, Marghiloman și Constantinescu.

SBURATORII: Tănase, Kircor, Petrică, Aristide, Alexandru, Niculae, Mircea, Costică, Mitu, Nicu, Ionescu Radu.

BANEASA: Alexe, Udrea, Buza, Zebeleanu, Antonescu, Marghiloman, Constantinescu, Cristescu, Lepădatu, Vardin, Corăscu.

Standard 2
L. P. N. 1

Matchul a fost viu disputat. L. P. N. jucând foarte bine în ambele reprize atât în apărare cât și la înaintare conducând prima repriză cu 1—0. In repriza secundă Standard își revine și egalează prin Soitani.

Până la sfârșitul jocului ambele echipe luptă și în cele din urmă Amăreanu înscrie, pecetluind scorul.

Laromet
Vulturul de mare

Din cauza terenului impracticabil matchul Laromet—Vulturul de mare nu s'a disputat.

CLASAMENTUL CATEG. III-a SERIA A.

Standard	8	5	1	2	33:12	11
Fichet	8	5	1	2	24: 9	11
Laromet	7	5	0	2	13:13	10
Sburătorii	8	4	2	2	22:14	10
Vulturii Carpaților	7	4	1	2	15:13	9
Băneasa	8	3	1	4	12:19	7
Energia	8	3	1	4	14:15	7
Vulturul de Mare	6	1	0	5	9:21	2
L. P. N.	7	0	1	6	4:24	1

Fulgerul 12
Cotroceni 1

Fulgerul, cu o formație superioară Cotrocenilor din toate punctele de vedere a dispus de acesta cu scorul de 12—1, după ce la pauză rezultatul era 9—1.

Echipele au aliniat următoarele formații:

Fulgerul: Peteu, Ghere, Vargă, Tuloianu, Jean, Mircea, Teodorescu, Băcuță, Niculescu, Spirescu, Jijatu.

Cotroceni: Piola, Dănuleț, Albin, Ghiuri, Bijutescu, Constantinescu, Hantzi, Iliescu, Sprânceană.

Dâmbovița 4
Phenix 0

Matchul disputat între susnumitele echipe a prilejuit o luptă pasionantă pentru câștigarea celor două puncte puse în joc.

Dâmbovița, cu o echipă superioară adversarului, a reușit să câștige matchul, distanțându-se astfel de coada clasamentului.

Rezultatul partidei a fost de 4—0 (0—0) în favoarea Dâmboviței.

P. T. T. 2
E. F. A. 2

Ambele echipe și-au împărțit punctele după o luptă înverșunată.

P. T. T. a jucat foarte bine în apărare și a ratat foarte multe ocazii după ce la pauză conducea cu 1—0. E. F. A. a jucat foarte bine în apărare dar puțin dur. Au marcat dela P. T. T.: Oanes și Popa, iar dela E. F. A.: Aram și Benlian. S'au remarcat dela P. T. T. Popescu, Oanes și Stănescu; iar dela E. F. A. apărarea imediată.

CLASAMENTUL CATEG. III-a SERIA B.

F. C. Național	10	10	0	0	46: 8	20
P. T. T.	10	6	2	2	34:12	14
Generala	10	6	0	4	20:21	12
Fulgerul	10	5	2	3	41:18	12
Capitala	8	4	1	3	19:15	9
Comro	10	3	1	6	24:36	7
Dâmbovița	7	3	0	4	17620	6
E. F. A.	9	2	2	5	18:36	6
Șoimii	8	2	1	5	16:35	5
Phenix	9	2	1	6	10:27	5
Cotroceni	8	2	0	6	16:37	4

JUNIORI

Venus (jun.) 7
Metropola (jun.) 1

Juniorii Venus-ului au întâlnit pe cei ai Metropolei de cari au dispus cu severul scor de 7—1.

Sp. Studențesc (jun.) 1
S. E. T. (jun.) 1

DIN LUMEA CLUBURILOR MICI

● F. C. NAȚIONAL va sărbători titlul de campion de toamnă în cursul săptămânii viitoare.

● LAROMET este în tratative cu un talentat portar care a activat până în prezent la C.A.O.

● D. ȘT. MANOLESCU va reprezenta interesele grupării Unirea Tricolor pe lângă Districtul București.

SPECTACOLE

Teatre

OPERA: Relache.
NAȚIONAL: Scrisoarea pierdută.
STUDIO: Să divorțăm.
REGINA MARIA: Foc și pară.
SARINDAR: Figurantul.
MUNCA ȘIVOE BUNA: Nuntă pe datorie.
COMOEDIA: Două palme.
TEATRUL VESEL: Părintele cățeilor.
ALHAMBRA: Alhambra 4.12.86.
LIGA CULTURALA: Vagabondul.
ALHAMBRA BABY: Alhambra Baby.

Cinematografe

ARO: Union Pacific și jurnal O.C.R.
CARLTON: „Cei trei muschetari", jurnal și complectare.
SCALA: Fata bătrână și jurnal Paramount.
TRIANON: Suferințele unei mame, Flota britanică și Jurnal nou Paramount.
A.R.P.A.: Doi camarazi și jurnal.
FEMINA: Noaptea destinului.
SELECT: Katerina cea mică.
PALAS BULEVARD: Țiganii. Completare sovietică și jurnal.
REGAL: Adio d-le Chips și jurnal Paramount.
CAPITOL: Tarzan în exil. Jurnal Metro și O. C. R.
FORUM: Farandola și Desmoșteniții soartei.
ELISÉE: Prezicător fără voe și jurnal.
ROXY: Allo Janine, jurnal românesc și Metro.
OMNIA: Cazacii și D-na și D-l detectiv.
RIALTO (Bd. Carol 21): Ordin de chemare și Fac ce-mi place.
AIDA (Cal. Rahovei 151): Andy Hasdy iubește și Dineu la Ritz.
AMERICAN (Moșilor 221): Cântecul Eroilor și Andy Hardy cowboy.
BIZANTIN (Bd. Elisabeta 2): Trader Horn și Vreau să mă mărit.
BARCELONA: Atac în Mediterana și O familie trăznită.
CARMEN (cal. Dudești 169): Valsul nemuritor și Bulus (Tigru alb).
COTROCENI (Șos. Cotroceni 9): Intre dragoste și glorie și Spaima Deșertului.
DIANA (Calea Griviței 110): Prin foc și sabie și Curierul secret.
DACIA: Honolulu și Nomazii.
DICHIU (Str. Română 89): Fiul Păcatului (Ramuntcho), Suez.
EDISON (Calea Dudești): Se lasă noaptea, 4 bărbați și un jurământ și trupa Georgescu-Iași.
FRANKLIN (Ateneul Român): Alexandru Newschy și Jocheul Roșu.
FLORIDA (B-dul Ferdinand 118): Emigranții și Nevasta brutarului
GRAND (Șoseaua Crângași 42): Vulturul Negru, opera completă.
GLORIA (Văcărești 44): Ea și El și Jurnal.
IZBANDA: Carnavalul alb și Sotul meu conduce ancheta.
ILEANA (Strada Avrig nr. 1): Viena-Petrograd și Misterele Africei.
LIZIANU: Pentru Patrie și Legiunea Diavolului.
LUCIFER (Calea Dudești 97): Prinț și Cerșetor și Scandal fără motiv.
LIA (Griviței 196): Noaptea Amintirilor și Frumoasă-i Tinerețea.
MARCONI: In zori de zi, Zile istorice, Jurnal Paramount și trupa de reviste și comedii D'Ayol.
MODEL: Satana în Frac și Răzbunarea Zeului Siva.
MIORIȚA (Calea Moșilor 127): Femei în alb și Cine a ucis pe Gail Preston.
MARNA (Griviței 80): Ginger Ragers, Fred Astaire, în Farandola Un înger de fată și trupa de reviste Titi Mihăilescu.
MILANO (Călărași 153): An Hardy iubește și Alo Havay.
NISSA (Intrarea Zalomit 6): Ordin de chemare și Frivola d-ră Brent.
NERO: Nanete are trei iubiți și Rendez-vous pe Riviera.
NONI: Evadatul No. 320 și Frații Karamazoff.
ODEON (Str. 11 Iunie 75): Jertfa Supremă și Feciora de azi.
PAX: Oameni și Fiare și Magda.
PACHE: Serenada Primăverei și Intre Glorie și Dragoste.
PARIS: Infernul Ingerilor, Secretul unei actrițe și Jurnal.
REX (Calea Dudești 22): Ordin de chemare și Noaptea amintirilor.
RAHOVA (Calea Rahovei 91): Farandola și Săptămâna veseliei.
SPLENDID (Moșilor 290): Bengaly și Totul pentru dragoste.
TRIUMF (Griviței 325): Serenada Primăverei și Beținul.
TOMIS: Totul pentru dragoste și Gibraltar.
UNIREA (Bul. Filantropiei 143): Albă ca zăpada și Menaj parizian.
UNIC (Bulev. Filantropiei 57): Noaptea Amintirilor și Nevasta mea subreta.
VOLGA (Dorobanți 1): Echipa de Onoare, Viață fără griji și Linia Siegfried.
VOLTA-BUZEȘTI: Manechinul, O familie trăznită. In pauze artiști.
VENUS: Rapsodia Diabolică, Dubla existență a D-rului Clitterhause și Jurnal cu ultimele evenimente.

FOOT-BALL

Sportul Studențesc a învins greu dar just Amefa cu 2-1 (1-1)

Constantinescu a înscris ambele puncte ale învingătorilor

Matchurile de eri după amiază s'au bucurat — în Capitală cel puțin — de un timp mai bun decât cel scomptat. Cu toate acestea spectatorii nu s'au prea îmbulzit. Cei puțin la matchul dintre Sportul Studențesc și Amefa n'au fost în nici un caz mai mult de 1000 spectatori.

Nu e vorbă că jocul, așa cum a fost, nici nu merita mai mult.

ECHIPE SLABE, JOC SLAB, TEREN MOALE

Amefa a început anul acesta foarte prost campionatul și ține să-l termine tot așa. De altfel echipa ,lipsită de centru atacant — Pinter este mult prea încet și fragil pentru maniera în care se joacă în divizia A. la noi — nu poate emite pretenții prea mari.

Infrângerea suferită din partea bucureștenilor, nu este deci o surpriză nici în privința scorului, nici în privința comportării învinșilor. Este în schimb surpriză prin prisma manierei în care au jucat învingătorii. Sportul Studențesc, după cele ce s'au scris, și-a făcut un ideal din condiția fizică, pe care eri echipa a arătat că o posedă suficient. Dar altceva decât condiție fizică n'au arătat.

Este însă adevărat că și terenul a fost foarte greu. Tocma atât încât să facă balonul să gliseze și să ți se lipească piciorul de pământ când vrei să alergi, așa că a făcut aproape imposibil un control riguros al balonului.

Cu echipe slabe, jucând și pe un tren moale, nu e nici o mirare că partida n'a fost un monument de spectaculozitate: nu se puteau închega acțiuni pe un teren ca cel de eri. In schimb s'a luptat cu îndârjire maximă lucru care a compensat în parte celelalte lipsuri și a ținut încordată tot timpul atenția mult prea puținilor spectatori cari s'au deplasat la arenă.

AMEFA A DOMINAT...

In general se poate spune că Amefa a dominat eri. Înțelegem prin aceasta că jocul a fost purtat mai mult în câmpul Sportului Studențesc. Faptul își are explicația în comportarea excepțională a liniei de mijlocași a arădenilor pe de-o parte iar pe de alta în slăbiciunea interilor Sportului Studențesc și în special a lui Remus complectamente nul în matchul de eri.

Dominarea oaspeților a fost ceva platonic pentrucă ocazii de goal atacul nu și-a putut crea: centrul atacant și interul dreapta nu făceau altceva decât să ușureze sarcina fundașilor bucureșteni.

SPORTUL STUDENȚESC PUTEA CAȘTIGA DETAȘAT

Cu toate că au fost dominați studenții puteau câștiga la un scor mai mare, mai ales după ce Marinescu și Remus au schimbat locurile între ei. S'au ratat însă ocazii nenumărate, atacanții ezitând să tragă la goal contrariu obiceiului lor. Dacă de exemplu Gigă Popescu ar fi preferat shootul dribblingului, cu siguranță că ar fi înscris și el cel puțin un punct.

Ocaziile mari au fost create mai ales de Constantinescu, care s'a dovedit din nou un foarte subtil centru înaintaș

TACHE

De altfel el a fost acela care a înscris ambele goaluri pentru învingători.

CUM S'A MARCAT

Jocul a fost început de Amefa, dar gazdele și-au însușit imediat balonul, începând o dominare categorică. Dominarea durează până în minutul 8 când o degajare a lui Slivac ajunge la Igna. Acesta aleargă pe tuse, trece de Mitan și centrează pe jos, înapoi, iar RReinhardt, venit din urmă reia puternic și înscrie pe sub Ghenea.

Avantajul Amefei durează exact un minut: Sportul Studențesc atacă și Constantinescu egalează ușor pe sub Gerold, reluând din volée o degajare a lui Drăgan. Până la pauză, scorul rămâne nemodificat.

La reluare, Amefa joacă mai bine, dar nu poate înscrie. In schimb marchează Sportul Studențesc în minutul 60 tot prin Constantinescu: Marinescu a tras la goal, mingia a lovit bara și a revenit în teren, de unde a fost reluată de centrul înaintaș.

Până la sfârșit bucureștenii au mai ratat câteva ocazii.

TACHE DUMITRESCU CEL MAI BUN DE PE TEREN

Dintre jucători s'au relevat în special Tache Dumitrescu, eri cel mai bun jucător de pe teren.

Au mai jucat bine Constantinescu, Duce și Drăgan dela Sportul Studențesc și Gerold, Szabo, Slivac, Szurgy și Sanislo II dela învinși.

ARBITRUL ȘI ECHIPELE

D. cpt. Vuia a condus formațiile :

Amefa: Gerold-Slivac, Kovacs Szurgy, Szabo, Szanislo-Igna, Patsky, Pinter, Reinhardt, Bătrân.

Sportul Studențesc: Ghenea-Duce, Mitan-Tache Dumitrescu, Drăgan, Beffa-Marinescu (Remus), Mihăilescu, Constantinescu, Remus (Marinescu), Gică Popescu.

Olimpia C.F.R. a dispus la scor de Industria Sârmii cu 6-0 (4-0)

Satu Mare, 26 (prin telefon). — Echipa feroviară din localitate, Olimpia a învins la scor Industria Sârmei cu 6—0 la pauză conducea cu 4—0. Punctele au fost înscrise în ordinea următoare: Pfeifer (2), Bosoncay (2), Dragoș și Pop.

Invinșii au scuza de a fi jucat cu o echipă majoritate din juniori deoarece titularii au fost concentrați.

Nici o comparație!

„Aspirin" și-a dovedit calitățile superioare de 40 ani de zile. De această faimă mondială vor să profite imitațiunile, ele nu vor ajunge însă niciodată să fie atât de eficace și nevătămătoare ca veritabila „Aspirin".

TABLETELE ASPIRIN

BAYER

veritabile numai cu crucea „Bayer"

Iată acum și programul ultimei etape a Diviziei A

SAMBATA 2 NOV.

București : Juventus—Rapid.

DUMINICA 3 DECEMBRIE

București : Venus—Sp. Studențesc.
Arad : AMEFA—Victoria.
Timișoara : CAMT—Ripensia.
Galați : Gloria CFR—F. C. Carpați.
Reșița : UDR—Unirea Tricolor.

Ripensia a mai găsit totuși forța să învingă pe Venus, cu 2-1 (1-0)

...Și cu arme, pe care le pierduse: voința și puterea de luptă

Dobay a jucat fundaș dreapta!

TIMIȘOARA, 26 (prin telefon). — Derbyul campionatului național — din trecut și de totdeauna — s'a disputat azi în localitate pe arena Electrica, în fața a peste 3000 spectatori.

Derbyul de anul acesta a revenit Ripensiei la scorul de 2:1 (1:0) după o luptă, în care învingătorii au fost net superiori tocmai prin ceeace le lipsea până acum: puterea de luptă și voința de a câștiga.

UN MATCH FOARTE FRUMOS

Terenul a fost moale. Nu atâta încât să nu se poată juca, dar suficient pentruca matchul să-și piardă considerabil din nota de spectacol, pe care se presupunea că o va avea.

In ciuda acestui fapt, partida a fost foarte frumoasă.

DOBAY O REVELAȚIE CA FUNDAȘ

Senzația matchului a constituit-o apariția internaționalului Dobay în postul de fundaș dreapta.

Fostul extrem stânga al echipei naționale, a jucat execlent ca fundaș, fiind pivotul apărării și unul din factorii determinanți ai victoriei ripensiste.

JUHASZ A FOST INEXISTENT...

Apărarea Venusului, până acum socotită cea mai bună din țară, a fost azi complet dezorganizată din cauza lui Juhasz, care a fost cum nu se poate mai slab.

IN SCHIMB COTORMANY...

Mijlocașul centru al Ripensiei a mers ca în zilele lui de glorie. A prins o zi fericită, în care i-au reușit toate figurile și e ușor de închipuit că adversarul n'a fost de loc ...acasă, la el.

HAAS DESCHIDE SCORUL...

Jocul începe vioiu cu acțiuni rapide de-o parte și de alta. Nu domină încă niciunul dintre adversari, dar se vede că Ripensia e mai sigură. Mai ales linia el de mijlocași funcționează impecabil, servind atacului balonе din ce în ce mai multe și oprind majoritatea acțiunilor adversarului. Astfel se explică pentru ce cu timpul Ripensia începe să domine, categoric, din ce în ce mai categoric, până în minutul 24, când Haas deschide scorul.

Balonul a pornit dela Cotormany, a trecut pela Jifcovici și Marksteiner și a ajuns la Taenczer. Bătrânul vulpoiu al Ferencvarosului a sesizat imediat că Haas e liber, tocmai pe cealaltă aripă, i-a trimis mingia și... o lovitură cu capul a fost suficientă pentru ca Ripensia să conducă cu 1:0.

PAVLOVICI SALVEAZA RIPENSIA

Venus începe să joace mai organizat și aspectul jocului se schimbă: nu numai că balanța e egală acum, dar chiar înclină în favoarea bucureștenilor. Asistăm astfel la o dominare venusistă sterilă: apărarea Ripensiei, foarte bine organizată nu oferă nici o ocazie atacului venusist.

In minutul 37, campionii naționali beneficiază de o lovitură liberă dela circa 25 metri de goal.

Execută Sfera. Formidabil. Dar Pavlovici, printr'un salt impresionant, salvează în corner. Lovitura din colț rămâne fără rezultat.

...ȘI DAVID PE VENUS

Numai trei minute mai târziu Ripensia are un atac fulgerător. Balonul ajunge la Marksteiner, cam la 20 de metri de poartă. Bomba pornește dar David, gelos probabil de isprava lui Pavlovici, printr'o robinsonadă gen propriu, salvează și el în corner, rămas fără urmări

DOMINA VENUS

Incepe repriza doua. Venus, decis să recupereze terenul pierdut, joacă foarte bine și domină. Dar chipa face impresia că e lipsită tocmai de ceeace îi face forța: de ambiția de a câștiga. Jucătorii împăcați cu ideea că vor fi învinși, par lipsiți de vlagă. Și Ripensia rezistă continu...

DIN NOU HAAS...

Minutele se scurg. Au trecut 20... 30... 35... Balonul e la Jifcovici. Driblează, pe Juhasz întâiu, apoi pe Sfera și însfârșit pe Negrescu... nu mai David mai e în fața lui. Mingia pornește dela 3 metri de David dar acesta printr'un reflex extraordinar, respinge. Din păcate în picioarele lui Haas care dela 2 metri înscrie ușor.

MINUTUL 88...

Mai sunt numai câteva minute de joc și Venus domină din nou. Humis e în duel cu Simatoc, scapă de acesta și trece ușor lui Ene.

Minusculul extrem dreapta e liber la numai 3 metri de Pavlovici care nu mai poate interveni: Venus a înscrirs unicul său goal.

CEI MAI BUNI

Dela Ripensia s'a impus în primul rând linia de mijlocași care și-a avut vedeta în Cotormany. Ceeace nu înseamnă că Simatoc și Nagy n'au fost foarte buni.

S'a impus — după cum am scris mai sus — Dobay ca fundaș iar din atac tânărul Jifcovici și Marksteiner.

Dela Venus, mijlocașii luați în bloc n'au contat. Fundașii buni, iar din atac numai Ene și Bodola s'au impus.

FORMAȚIILE

D. Ionescu-Topé a condus formațiile:

VENUS: David — Sfera, Negrescu—Demetrovici, Juhasz, Lupaș—Ene, Ploeșteanu, Humis Bodola, Iordache.

RIPENSIA: Pavlovici—Dobay, Regdom—Simatoc, Cotormanw, Nagy—Haas, Oprean, Marksteiner, Jifcovici Taenczer.

football football football football football football football football

4-0 (3-0)

Rapid a trecut de C.A.M.T. în adevărată alură de leader

Pentru prima dată disciplinați și serioși, feroviarii au învins ușor echipa timișoreană inițial resemnată

Auer a marcat trei goaluri

ASPECTE

La Giulești iarba e verde, cerul îngăduitor cu... soarele care poleește acoperișurile uzinelor, lume destulă și mai puțin frig. In plus Rapidul și C. A. M. T. două formații vestite și iată elementele de atracție ale matchului. Terenul e minunat. O surpriză față de mlaștina oboreană. De jur împrejurul terenului cu iarbă intactă o ramă de zăpadă ne face să ne gândim la gobelinurile de altădată. In această ramă multe vedete, în frunte cu mâncătorul de metri: Sipoș. E ora patrusprezece și treizeci, e soare și atmosferă limpede. Jocul începe. De sus de unde urmăresc jocul cei depe teren par jucării însuflețite sau păpuși de plumb iar covorul e verde ca în basme.

După atâtea zile urîte această după amiază — penultima — de football răsplătește tot. Rapidul ia ofensiva. C. A. M. T. cedează teren. Activitate intensă pe ambele fronturi. C. A. M. T. cedează două puncte Rapidului. Auer, generalissim, conduce mașinăria Rapidului și lucrul acesta se vede. Trei la zero. Patru la zero. Dar C. A. M. T. nu cere pace și spre sfârșit se observă un reviriment. Pe teren și în tribune.

Spectatorii stau toți în picioare fiindcă băncile sunt ude sau înzăpezite..

Un tren pleacă. Altul vine. Vălătuci de fum alb se încolăcesc apoi dispar, efemere alcătuiri de o clipă.

Bogdan jucăuș ca o flacără dribblează mereu. Și pierde câteodată protestând în felul lui: împreună mâinile în chip de rugă către domnul arbitru care eri a fost gras și cu șapcă.

Bindea, un mucenic resemnat rătăcit pe un teren de football.

Are un înger-păzitor: pe Lengheriu care știe câteodată să fie și umbră.

Spectatorii mai vechi în football deapănă amintiri duioase despre Bindea și chiar noi îi însoțim numele de acela al lui Dobay...

Eh! Dar toate trec! Mai ales timpul...

Atmosfera e calmă și victoria Rapidului face pe cineva din spatele meu să alcătuiască ad-hoc un clasament.

Urmează joc dela o poartă la alta dar C. A. M. T. cu Reuter în formă nu reușește să înscrie clasicul goal al onoarei. Arbitrul se uită insistent la cronometru, Bogdan mai trage odată și matchul s'a sfârșit.

Lumea sgribulită pleacă odată cu soarele. Stadionul se cufundă încet în umbră.

E. V.

Unul din acele rare momente de seriozitate feroviară. O victorie netă, realizată normal fără emoții, o victorie, care devenise o foarte stabilă certitudine încă din prima parte a jocului.

Dependența dintre condiția inițială și rezultatul întâlnirii este, desigur, ceva cu totul firesc.

Dar nu pentrur Rapid. In jocul echipei feroviare seriozitatea tehnică a constituit întotdeauna o ecuație în foarte multe necunoscute.

Ieri însă, celebritatea timișorenilor a determinat în echipa „cu cele mai multe vedete" un moment de seriozitate necesară.

N'a fost important ca întindere ci ca intensitate. Pentru că n'a putut rezista decât 45 de minute dar în acest interval s'a prezentat la un standard impresionant.

Iată explicația psichologică a splendidei victorii feroviare. Ea poate fi totală pentrucă desfășurarea însușirilor tehnice este — în cazul patricular al echipei feroviare — o funcție dependentă de această atât de rară seriozitate.

Evident, rezultatul dela Giulești nu se explică numai printr'o fericită prezentare psihologică a învingătorilor.

Această explicație de natură intelectuală, se leagă și de condiții tehnice. Variate și puternice, valabile și paradoxale.

Rapid a învins cu 4 : 0 într'un match, în care înaintarea n'a trăit decât printr'un singur om : Auer.

Dar nu jocului continuu al lui Auer, ci acțiunilor lor sporadice, din repriza primă.

Rapid a beneficiat însă de o apărare sobră, atentă, care a format un ansamblu compact, excepțional ca omogenitate și posibilități tehnice.

Dar cauzele de natură tehnică nu rezidă numai în comportarea feroviarilor. Ci și în jocul, mai mult desolant decât slab, al echipei timișorene.

Bindea s'a adăpostit comod în spatele suficient de lat al lui Costea iar Reuter a jucat atât de desordonat încât nu se poate spune dacă a jucat pentru echipă sau pentru... nimeni.

Dacă Reuter ar fi jucat cu un kilometraj la picior și un dinamometru, rezultatele ar fi impresionante. Cel mai risipitor ca efort și distanțe ar fi fost fără îndoială Reuter.

C. A. M. T. a prezentat însă un lucru mult mai interesant decât acest divers faliment al vedetelor din linia de atac.

L-a prezentat pe Toth, interul dreapta, care știe football și pentru Bindea și pentru Reuter.

Este singurul om din linia ofensivă a timișorenilor, care aleargă cu capul în sus, se uită înainte de a pasa și are un foarte bun plasament.

Un singur defect : este poate prea încet. Dar dacă își va câștiga în greutate, poate să devină unul din cei mai buni jucători ai noștri așa după cum tatăl său a fost unul din cei mai mari mijlocași centru ai Europei Centrale.

BOGDAN MARCHEAZA LA INVALMAȘEALA

Jocul a început într'o alură domoală. Impusă mai mult de C. A. M. T. decât de Rapid.

Se joacă destul de frumos și plasamentul corect al apărării feroviare face o impresie excepțională.

Costea l-a „înmormântat" pe Bindea iar Lengheriu câștigă aproape toate duelurile cu Reuter.

In acest prim sfert de oră tot atacul timișorean trăește prin inteligența domoală a lui Toth.

Pentrucă efortul desordonat și confuz al lui Reuter nu este eficace.

Rapid domină. Nici categoric, nici irezistibil. Ci rațional și periculos. Stăpânește jocul și toate acțiunile sunt construite cu destulă clarviziune.

Scorul a fost deschis de Bogdan. In minutul 12. La o învălmășală, pe care bunăvoința lui Eichler a transformat-o în bazar de binefacere. Pentru Rapid, firește.

S'a produs o neînțelegere între Eichler și fundași, a intervenit neatenția lui și Bogdan a marcat.

Apoi... a continuat să joace slab, molipsindu-l și pe Șipoș.

AUER REDIVIVUS. CEL MAI FRUMOS GOAL AL MATCHULUI

Toată lumea aștepta o țâșnire a lui Bindea. Sau o pătrundere a lui Reuter printre cei doui fundași.

Nimic. C. A. M. T. continuă să joace la fel de domol. Confirmând o caracterizare dată la Obor. Nu este o echipă de efort. Ci de continuitate. O echipă, care joacă paralelă cu ea însăși dacă se poate spune astfel, despre o echipă care nu e capabilă să facă salturi.

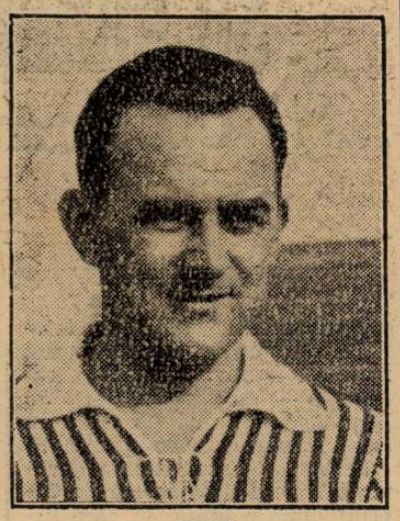

AUER

Spre deosebire de jocul lui C. A. M. T., acel al Rapidului e mai ritmat, mai viril, mai ascedent.

Feroviarii atacă variat. Spectaculos pe dreapta, mai sobru dar mai periculos pe stânga.

Ah ! Dacă Radu Florian ar juca mai puțin timid și Căpușan mai modern ! Goalul este însă marcat de Auer.

La un atac al lui Sipos arbitrul acordă lovitură liber. Pela 20 de metri de poartă.

Din centrul terenului Reuter strigă disperat apărării să facă zid.

In zadar. Apărătorii timișoreni isbutesc să realizeze numai un simplu... gard de zăbrele. Shoatul lui Auer a pornit torpilă. (Ce banală comparație în timpurile acestea de mare inteligență umană !). Printre timișoreni și peste mâinile întinse a rugăciune ale lui Eichler.

Un goal imparabil și frumos. Un shoot din vremurile de glorie, totuși atât de îndepărtat.

TOT AUER ! ACEST AUER, CARE VREA SA-ȘI IA REVANȘA MATCHULUI CU BERLIN

Ultimul goal al reprizei este marcat tot de Auer. După ce Chiroiu salvase cu capul un goal aproape sigur, respingând de pe linia de goal o mingie plasată excepțional de Radu Florian.

De data aceasta, Auer a pătruns în forță și a shotat puternic. Eichler n'a putut face nici de data aceasta nimic.

Ieri Auer a vrut să-și ia revanșa pentru matchul București-Berlin.

Evident, i-a fost mai ușor, pentrucă de data aceasta nu-l avea în spate de Bossmann.

E inutil, desigur, să mai fie semnalat că timișorenii au continuat să joace ca și cum nu s'ar fi întâmplat nimic.

Rapid a încetinit alura. Execută însă câteva schimburi de mingie, care smulg aplauze.

Dar... repriza se termină. Nu înainte ca Galgoczi să fi salvat și el un goal simetric cu acela salvat de Chiroiu.

ATACUL FEROVIAR SE TERMINA CU ULTIMUL GOAL AL LUI AUER

Trei goaluri sunt în orice caz o greutate mare. Pentru orice echipă.

Și când, mai primește un al patrulea totul e pierdut.

Ei bine, C. A. M. T. a avut o comportare paradoxală.

După ce Auer a marcat al patrulea goal, reluând o centrare precisă a lui Căpușan, C.A. M.T. a început să joace mai bine.

Reuter comite o mare eroare. Trece mijlocaș centru. Pentru ce ? Probabil pentru a păstra rezultatul. Altă explicație nu există.

C. A. M. T. joacă destul de frumos, domină chiar pentru că atacul feroviar nu mai poate ține mingia. Apărarea bucureșteană este însă la post. Nici o acțiune timișoreană nu poate trece zidul feroviar.

Careul lui Petrică Rădulescu este compartiment de tren de lux. Nu poate intra oricine în el.

Fluerul final — coincizând cu un șuerat de locomotivă — găsește pe feroviari într'un atac ușor.

PRIN CE A SURPRINS RAPID

Victoria este, firește, meritată. Total și în dimensiunile date de scor.

Dar victoria de ieri nu impresionează prin ea însăși ci prin modul cum a fost realizată.

Rapid s'a prezentat ieri pentru prima dată ca o echipă de ansamblu.

Și a izbutit să joace disciplinat, cu fantezia individuală subordonată ideii de ansamblu. (Poate de aceea au jucat au jucat atâ de slab Șipoș și Bogdan).

In apărare a jucat sobru chiar și Vintilă, omul care întruchipează 100% spiritul feroviar de aventură.

Ieri Vintilă a rezistat tentației spațiului așa cum Costea a renunțat să mai fie plural, mărginindu-se — cu un succes categoric — la o singură îndeletnicire, aceea de a-l marca pe Bindea.

Dar de această apărare nu se poate vorbi decât în ansamblu. Pentrucă Petrică Rădulescu, Marton, Lengheriu, Vintilă, Rășinaru și Costea au jucat la fel de bine.

In linia de atac, cel mai bun a fost, incontestabil, Auer.

Urmează în ordine, la 3 lungimi, Radu Florian și Căpușan.

De pe urma acestui match rămâne însă valabilă o constatare-concluzie.

Dacă Rapid joacă disciplinat și serios nu poate pierde.

...ȘI PRIN CE A DESILUZIONAT C.A.M.T.

Echipa timișoreană n'a jucat totuși urât. A deziluzionat însă publicul prin lipsa ei de agresivitate.

Comportarea netedă pe toată distanța celor nouăzeci de minute, termină prin a plictisi.

Și apoi, lumea aștepta dela Bindea și Reuter ceva mai mult decât o figurație inteligentă și efort necontrolat.

Timișorenii s'au impus însă prin apărare. Care ca și cea a Rapidului a jucat destul de bine — vedetele ? Chiroiu, Galgoczi, Ianossi și Hoffmann.

FORMAȚIILE

Cele două echipe au aliniat următoarele formații :

RAPID : P. Rădulescu, Marton, Lengheriu ; Vintilă, Rășinaru, Costea ; Șipoș, Bogdan, Auer, Radu Florian, Căpușan.

C. A. M. T. : Eichler, Chiroiu, Galgoczi; Ianossi, Hoffmann, Ilieș ; Bindea, Toth, Reuter, Söcs, Bücher.

— n. g. s. —

C.A.M.T. invitat în Cipru și Egipt

(Urmare din pag. I-a)

cia. Aici li s'au propus 4 matchuri la Istanbul și Ankara.

Timișorenii au propus datele : 10, 11, 16 și 17 Decembrie sau 31 Decembrie, 1, 6 și 7 Ianuarie, pentru a le putea lega de turneul din Grecia.

In sfârșit, din Grecia i s'a propus și matchuri în Cipru și Egipt, în continuarea turneului, dar CA MT nu a răspuns încă.

In ce privește efectivul ce urmează să deplaseze în acest turneu, din el în orice ca nu vor face parte Sepi și Tabacu.

Macaby (Chișinău)-C. S. Doc 6-1 (3-0)

Chișinău, 26 (prin telefon). — Matchul divizionar disputat astăzi în localitate a revenit la scor gazdelor cu 6—1 la pauză conducând cu 3—0. Punctele învingătorilor au fost înscrise în ordine de: Gluck min. 10 și 40, Lasak min. 42, Klein min. 78, Kertesz min. 79 și Melnic min. 82. Unicul punct al învinșilor a fost înscris de Constantin în min. 75.

Victoria gazdelor este meritată.

Stăruința-Cimentul 2-1 (0-1)

Oradea, 26 (prin telefon). — Stăruința și Cimentul au jucat astăzi în localitate pentru Divizia Națională B. Matchul a revenit la limită gazdelor cu 2—1, la pauză conducea Cimentul cu 1—0. Au înscris: Borbil pentru Cimentul iar Balc și Neagrău pentru orădeni.

FOOT-BALL

Intre calificare și divizie națională A e totuși o mare diferență

Unirea Tricolor a învins Gloria cu 4-1 (1-1)...

...mai ușor chiar decât arată scorul

Unirea Tricolor a realizat, desigur, o victorie comodă. Calificativul e mai degrabă ironic pentru jucătorii, cari au luptat eroic cu condițiile mizere ale terenului.

Intâlnirea n'a fost un spectacol technic decât rar în unele acțiuni sporadice, cari au întrerupt monotonia unui match plictisitor.

Evident, toate considerațiile technice ce se pot face — și inutile dacă se vor face — sunt legate de terenul imposibil.

Mingia nu se supunea decât forței, toate nuanțele de precizie și efect fiind subtilități ce se refuzau cu încăpățânare.

Efortul a fost considerabil.

Matchul n'a putut totuși să imprumute aspectul unei lupte mai mult sau mai puțin spectaculoase.

Pentrucă marea parte a acestor sforțări intense au fost statice, de descleștare din noroiul clisos, nu dinamice, în viteză, sărituri, întreceri.

Iată pentruce la Obor a fost încă unul din acele matchuri falsificate,

Nu ca rezultat, desigur, pentru că nimeni nu poate contesta victoria Unirii Tricolor. Ci ca aspect, ca posibilități de a plăcea vizual.

S'ar putea spune, firește, că terenul desfundat este cel mai imparțial și precis arbitru al technicii individuale.

Dar și al forței atletice, nu? Ori majoritatea jucătorilor celor două echipe au o foarte mică forță atletică.

GLORIA A INCEPUT CA DE OBICEIU: AMENINȚATOR CAND JOACA LA BUCUREȘTI

A dominat Unirea Tricolor dela început. Câteva atacuri suficient de puternice și insistente pentru ca apărarea să... neglijeze pe cei trei atacanți gălățeni înghețați acolo înainte.

Dar unul dintre fundași a degajat lung, mingia a trecut peste Petrescu, acesta nu l-a putut opri pe Bode și...

Gălățeanul a ajuns balonul, a început să fugă spre poartă și pe la 18 metri de Crețeanu, care nu a ieșit, l-a deschis pe Pankov.

Un shoat plasat... prost și mingia a trecut pe sub Crețeanu.

Shoatul era însă tras de aproape astfel că portarului oborean nu i se poate face nici o vină.

Se va repeta, așa dar, povestea din matchurile cu Sportul Studențesc și Juventus?

Nu. Cu toate că terenul nu permitea un joc legat se putea observa însă că Unirea Tricolor nu va pierde.

Pentrucă în timp ce atacurile gălățene erau evenimente rare, cele ale oborenilor constituiau realitatea matchului.

Egalarea a fost poate urmarea neprevăzută a unui atac minor dar dacă nu se producea atunci s'ar fi produs în minutul următor, peste două, trei minute.

Dar tot cu 1 : 1 se termina repriza.

ANGHELACHE

Se poate spune că goalul lui Alecu a fost îndoelnic.

Dar aceasta nu are nicio importanță. Dacă arbitrul nu acorda goalul acesta, ar fi fost un match puțin mai romantic. Și atâta tot.

Unirea Tricolor ar fi câștigat cu 3:1 după ce la pauză fusese condusă cu 1:0.

Pentru amatorii de inedit cu orice preț, eventualitatea poate fi destul de interesantă.

Pentru victoria oborenilor ea nu are însă nicio valabilitate.

Goalul? Alexandrescu a bătut un corner, unul din fundași a respins la Alecu Andrei, care a reluat direct. Justin a plonjat dar a prins mingia după ce aceasta trecuse de linia de poartă. Când s'a ridicat, mingia era exact pe linie dar... arbitrul a dat goal.

O GREȘALA A LUI SZUTOR ADUCE PRIMUL GOAL AL VICTORIEI

In a doua parte a jocului rezistența gălățenilor s'a năruit total.

Victoria oboreană a început totuși dintr'o greșală a lui Szutor.

In minutul 9 Szutor a dat mingia înapoi și aceasta s'a oprit în noroi. A ajuns-o Covaci și goalul a fost o simplă chestie de stil.

Al doilea goal, cel mai frumos al matchului, a fost marcat de Lulu Mihăilescu în minutul 21.

Extremul dreapta al oborenilor a trecut de toată apărarea și a tras puternic și plasat în colțul din dreapta.

Justin a plonjat mai mult sau mai puțin fotogenic și inutil.

Ultimul punct al Unirii Tricolor a arătat că Covaci, noul centru atacant al Unirii Tricolor, are și shoat nu numai simț speculator al situațiilor.

In minutul 37 a pătruns în careu și de la aproximativ 14 metri a shoatat puternic pe jos. Un goal imparabil 100%.

O VICTORIE MERITATA ȘI UN SCOR PREA MIC, POATE

E, desigur, inutil să mai fie remarcat că victoria Unirii Tricolor este meritată. Se poate afirma chiar — că scorul e poate prea mic. Pentrucă el nu redă proporțional diferența technică din matchul de eri.

In orice caz, o victorie foarte prețioasă. Cu atât mai prețioasă cu cât ea corespunde cu înfrângerile suferite de Sportul Studențesc și Juventus pe teren propriu.

Comportarea echipelor și cea a jucătorilor nu a putut impresiona pe nimeni, firește.

Singurul element surprinzător este — în matchul acesta — intenția gălățenilor de a juca în W. M.

Uneori au isbutit, pentrucă au în Szutor un bun mijlocaș centru stopper așa cum au și un centru atacant bun dar aceasta nu e de ajuns.

Spre exemplu, Pancoff și Cucula, cele două aripi, au venit de prea multe ori înapoi și în general au jucat prea în urmă, când este știut că una din condițiile esențiale ale acestui sistem e ca înaintașul centru și cele două aripi să rămână totdeauna plasate la înălțimea ultimului apărător.

Se pot face însă și remarce mai fericite.

Jocul admirabil făcut de linia intermediară a Unirii Tricolor, forma excepțională a lui Lulu Mihăilescu — și dela Gloria — jocul bun al lui Pancoff, Prassler II și Bodea.

FORMAȚIILE

Echipele au aliniat următoarele formații:

UNIREA TRICOLOR: Crețeanu, Petrescu, Iliescu; Florea, Anghelache, Boteanu; Alexandrescu, Alecu, Covaci, Cârjan, Mihăilescu.

GLORIA C. F. R.: Justin, Prassler II, Rădulescu, Topa, Szutor, Mihăilescu; Cucula, Milea, Bodea, Demeny, Pancoff.

NEVRARGYL Dr BOUSQUET

In cutii a 3 tablete și a 20 de tablete

Victoria conducea cu 2-1 până în minutul 87...

...U.D.R. a egalat însă dintr'o lovitură liberă prin Lacatos

Cluj, 26. (Prin telefon). — Timpul frumos a făcut ca la întâlnirea dintre Victoria și U. D. R. să asiste peste 1.500 de spectatori.

D. Olteanu a condus următoarele formații:

VICTORIA: Sepci, Cociuban I, Felecan I, Chendrean, Szantay, Nistor, Hegedus, Cornea, Cociuban II, Cruțiu, Mureșan.

U.D.R.: Ciobotaru, Popa, Alașu, Neagrău, Pop Vasile, Lacatos, Schira, Păcuraru, Spielman, Zsizsik, Koenig.

Scorul a fost deschis în minutul 22. Cornea a avut o acțiune personală pe stânga. A centrat, Alașu a luftat și mingea a ajuns la Cociuban II, care a marcat dela cinci metri.

Imediat după pauză, în minutul 50 Păcuraru reia, dela cinci metri de poartă, extrem de puternic. Din brațele lui Sepci a scăpat în plasă.

Se părea că scorul nu va mai fi modificat.

Totuși, în minutul 79, Mureșan are o altă acțiune personală, trece ușor lui Cociuban II, care driblează scurt pe Alașu și marchează de aproape.

Mai sunt patru minute de joc. Publicul este convins că de data aceasta Victoria nu mai poate scăpa victoria.

Și totuși, în minutul 86 Chendreanu comite un foult pe la 20 metri de poartă.

A bătut pe sus Lacatoș și egalarea s'a produs cu 3 minute înainte de sfârșit.

De departe cel mai bun om de pe teren a fost, incontestabil Szantay. Urmează, în ordine Pop Vasile, Mureșan, Felecan, Lacatos și Alașu.

F. C. Carpați a învins Juventus cu 5-3 (2-1)

Endreffy a debutat ca centru atacant, înscriind două goaluri

Baia Mare, 26 (prin telefon). — Matchul disputat azi în localitate între F. C. Carpați și Juventus a stârnit o vie curiozitate în rândul publicului nostru sportiv, care s'a deplasat în număr considerabil la arenă. Peste 2.000 spectatori au ținut să-l vadă pe fostul portar Endreffy jucând centru înaintaș și nu au avut ce regreta: partida a fost și spectaculoasă ca joc și pasionantă ca luptă.

ATACUL JUVENTIST A MERS FOARTE BINE. EXPLICAȚIA: ENDREFFY

Matchul a fost foarte disputat și forța oaspeților a stat în special în linia de atac care și-a găsit un realizator nesperat de eficace în fostul portar Endreffy. Acesta a înscris două din cele trei goaluri ale învinșilor.

Din păcate apărarea și în special fundașii, n'au fost la înălțimea restului echipei. Altfel, F. C. Carpați nu ar fi putut învinge.

GHIDALY, MOTORUL F. C. CARPAȚILOR

Față de ce s'a scris că a jucat la București în Cupa României, F. C. Carpați a fost azi mult superioară. Reintrarea lui Ghidaly în centrul liniei de mijlocași a redat echipei unitatea de acțiune și de concepție. De altfel, linia de mijlocași e factorul determinant al victoriei de azi.

CARPAȚI A CONDUS CU 3:1

Matchul a început foarte repede și chiar în minutul 4 Carpați a deschis scorul prin Szöke. Juventus joacă slab și în minutul 13 gazdele obțin un nou goal de data aceasta prin Lucaciu.

Incet, încet, atacurile se echilibrează și Prassler reduce handicapul în minutul 30, scor cu care se termină prima jumătate a jocului.

In repriza doua, Lucaciu înscrie din nou pentru F. C. Carpați.

JUVENTUS EGALEAZA

Din acest moment înainte, Juventus are o revenire formidabilă, reușind să egaleze în minutele 60 și 65 prin Endreffy.

Dar, condiția fizică insuficientă și-a spus cuvântul: efortul i-a epuizat și gazdele au mai înscris două puncte prin Perneky (min. 72) și Telegdy (min. 78).

LUCACIU, CEL MAI BUN DE PE TEREN

Aripa dreaptă a băimărenilor Lucaciu, în formă admirabilă, a fost cel mai bun jucător de pe teren. S'au mai reliefat Kerth, Ghidaly, Gallis dela învingători și Oană, Sinko, Endreffy, Prassler și Micu dela învinși.

FORMAȚIILE

D. A. Mureșan a condus formațiile:

Juventus: Sadowsky, Variassy, Dragomirescu, Brandabura, Micu, Gorgorin, Oană, Sinko, Endreffy, Dunăreanu, Prassler.

F. C. Carpați: Hevessy, Holtzman, Damian, Sereny II, Ghidaly, Kerth, Lucaciu, Gallis, Perneky, Teleegdy, Szöke.

CROSS-COUNTRY

Traseul campionatului național se va fixa în cursul săptămânii acesteia

Regiunea Banat va participa cu o echipă numeroasă. Inscrierile se închid Joi

Ținând ca întrecerea pentru campionatul național de cross-country să se desfășoare în spiritul strict al regulamentelor, comitetul organizator, de acord cu F. R. A., va păși săptămâna aceasta la fixarea și examinarea traseului pe care se va disputa concursul.

In acest scop se va forma o comisiune tehnică din care va face parte d. Jean Baicu, conducătorul comisiunei tehnice de pe lângă F. R. A. și un delegat al clubului Viforul Dacia, organizatorul concursului.

Deasemenea la fixarea traseului va lua parte și d. col. adj. Emil Pălăngeanu, președintele F. R. A.

Faptul acesta învederează grija și atenția cu care privește d-sa această competițiune, asigurându-i un traseu variat și în acelaș timp punând pe toți concurenții în condițiuni egale.

După câte am aflat, și credem că nu ne înșelăm, traseul campionatului de anul acesta va fi cu mult deosebit de cele pe care s'au disputat trecutele competițiuni, el disputându-se în incinta stadionului dela Velodrom și pe vechiul hipodrom Floreasca, prezentând avantajul că el va putea fi vizionat în total, spre deosebire de celelalte în cari nu asistau de cât la plecarea și la sosirea acestor crossuri.

In concluzie, campionatului național dela 3 Decembrie i se prevede un frumos succes, constituind cu adevărat derby-ul sezonului de cross, calificativ pe care îl merită cu prisosință un concurs de proporțiile acestuia.

JOI SE INCHID INSCRIERILE

Inscrierile în vederea campionatului național de cross-country se închid Joi, 30 Noembrie și se vor trimite pe adresa F. R. A. 13 str. Caragiale.

UN MARE NUMAR DE ATLEȚI BANAȚENI VOR PARTICIPA LA CAMPIONATUL DELA 3 DECEMBRIE

Campionatul național de cross-country care se va disputa în Capitală la 3 Decembrie, a suscitat în rândul atleților bănățeni un viu interes, ținând ca anul acesta să participe și Banatul cu un lot de alergători dintre cei mai buni.

Astfel U. D. R., C. A. Recaș, Rapid și Electrica vor deplasa la București câte două echipe și circa zece individuali.

Partea interesantă este alta; unii din acești trimiși ai Banatului, atleți tineri și extrem de bine pregătiți, speră să facă o figură remarcabilă și să producă surpriză.

In cursul acestei săptămâni, liga Banat va trimite F. R. A.-ului lista cu numele celor ce vor participa la campionatul de Duminică.

CROSSUL NAȚIONAL VA FI FILMAT

Suntem informați că și în acest an Federația de atletism va interveni pe lângă Direcția Națională a cinematografiei pentru ca marea alergare pentru campionatul național de cross-country să fie filmată.

RUGBY

Sportul Studențesc a învins la scor pe C.F.R. cu 28-0 (17-0)

Victoria nu s'a prezentat în fața Viforului Dacia

Pe terenul Velodrom s'a făcut ieri numai un match de rugby, acela dintre Sportul Studențesc și C. F. R., deoarece „tânăra" formație a Victoriei nu s'a prezentat în fața Viforului Dacia ca să-și apere șansele.

Nu mai întrebăm de ce nu progresează rugby-ul la noi, când tinerii dau astfel de exemple.

SPORTUL STUDENȚESC —C.F.R. 28-0 (17-0)

Pe un teren și timp cât nu se poate mai bune s'a făcut eri după amiază matchul pentru compionat între campionul național Sportul Stud. și C. F. R

Universitarii, porniți mari favoriți, au trebuit să se întrebuințeze serios pentru a putea trece peste elanul și ambiția feroviarilor care ieri a prezentat o echipă bine pusă la punct și capabilă de surprize.

Au fost momente când Sportul Studențesc a fost dominat din care nu l'a scos cu scorul alb decât rutina jucătorilor și în oarecare măsură ghinionul adversarului. Aceasta însă numai în repriza I-a.

In repriza II-a technica și condiția fizică a studenților și-au spus cuvântul.

Sp. Studențesc are astăzi o echipă bine pusă la punct în toate compartimentele ceeace face pe d-nii conducători să nu aibă prea mari îngrijorări în vederea finalei cupei „Gen Gabriel Marinescu" când va întâlni valoroasa echipă din Floreasca „Viforul Dacia".

Au marcat: Damian 4, Popa Cristea 2, Rigler și Dinescu. Dudu Riegler a transformat două încercări.

S'au remarcat dela S. Stud. Pârcălăbescu, Dan Ionescu, Sorin Popa, Damian și Popa Cristea.

Dela C. F. R. toată echipa merită laude pentru jocul făcut.

Formațiile:

SP. STUD.: Dan Ionescu, Andrieș, Damian ,Marian, Găgan, Dan Iovănescu, Popa. Diamandi, Teodorescu, St. Ionescu, Reigler, Macarovici, Pârcălăbescu, Fântâneanu. Costescu, Popa Cristea.

C. F. R.: Zamfir, Cârciumaru, Cocor, N. Ionescu, Secară, Ionescu II, Țenescu, Stănciulescu, Gusty, Coca, Mirodescu, Bâtu, Ionescu I., Speriatu.

CLASAMENTUL

1. Sportul Stud.	3	2	0	1	54	9	7
2. Vif. Dacia	3	2	0	1	12	16	7
3. Stadiul Român	2	2	0	0	16	3	6
4. Venus	2	2	0	0	13	6	6
5. C. F. R.	3	1	0	2	6	34	5
6. T. C. R.	2	1	0	1	15	7	4
7. R. C. V.	3	0	0	3	3	38	2
8. R. C. 13	2	0	0	2	0	6	0

ATLETISM

Valoarea alergătorilor finlandezi în cifre

O interesantă statistică, ce dovedește clasa alergătorilor din Finlanda

Corespondentul din Finlanda al revistei de specialitate „Der Leichtathlet" publică un interesant reportaj asupra alergătorilor finlandezi.

Iată cum se prezintă situația sprintului, demifondului și fondului din patria lui Nurmi situație redată în cifre și care ne înfățișează cele mai bune performanțe în acest an precum și o medie a celor mai bune treizeci de rezultate realizate tot în cursul acestui sezon.

CEA MAI BUNA PERFORMANTA. MEDIA CELOR MAI BUNE TREIZECI DE REZULTATE

100 m.

Simonen 10 s. 7 30 rezultat= 11,043.

200 m.

Simala 22 s. 4. 30 rezultat=22,643.

400 m.

Bjorklof 50 s. 8. 30 rezultat = 50 s. 99.

800 m.

Rakkolainen 1 m. 53,0. 30 rezultat = 1,56,6.

1500 m.

Hartika 3. 50 s. 30 rezultat = 3 m. 59.

3000 m.

Maki 8 m. 15 s. 6. 30 rezultat = 8. 35 s.

5000 m.

Maki 14 m. 08 s. 8. 30 rezultat = 14 m. 56 s.

10 km.

Maki 29 m. 52 s. 6 al 30 rezultat= 32 m. 23 s.

Aviație

Pentru tinerii cari vor să facă pilotaj în vederea școalei de subofițeri naviganți de aviație

Federația aeronautică regală a României face cunoscut tinerilor care vor să se înscrie la școlile civile de pilotaj pentru brevetul de pilot de turism gradul II, cu scopul de a urma apoi cursurile Școalei militare de subofițeri naviganți în aviație, conform deciziei ministerului aerului și marinei, că examenul pentru ocuparea burselor la aceste școli se ține în ziua de 1 Decembrie, începând dela orele 8 dimineața, la următoarele centre:

— București, centrul de instrucție Pipera.

— Iași, Flotila de aviație.

— Brașov, Aeroclubul Brașov (Fabrica I. A. R.)

— Cluj, Filiala A.R.P.A, Calea Mareșal Foch 29.

Inscrierile se fac la aceste centre sau la Federația Aeronautică Regală a României, București, B-dul Lascar Catargiu nr 8 până în ziua de 28 Noembrie, depunându-se următoarele acte: Extractul de naștere, certificat de naționalitate, certificat de studii (minim patru clase de liceu, liceu comercial, industrial, normală sau absolvența școlilor inferioare de meserii, industriale de ucenici C. F. R., ucenici I. A. R. și ministerul muncii), declarație că nu este căsătorit.

In zilele de 28 și 29 Noembrie se va face vizita medicală la Institutul central medical Pipera, București, și la Iași, Cluj, Brașov, la Flotilele respective de aviație.

Se reamintesc școlile civile la care se pot urma cursurile practice de sbor:

C.F.R.-București; C.F.R.-Galați; Aeroclubul Prahova; Aeroclubul Oltenia; Aeroclubul Brașov; A. R. P. A.-București; A.R.P.A.-Iași; A.R.P.A.-Cernăuți și A.R.P.A.-Cluj.

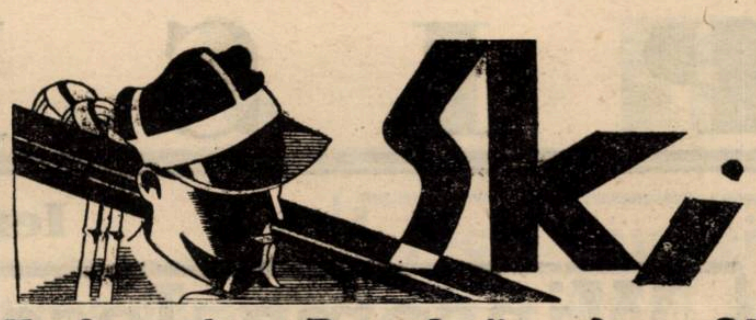

Federația Română de Ski a fost împărțită în opt regiuni

Au fost desemnați conducătorii skiului în cele opt centre regionale. Cum se prezintă noua împărțire administrativă

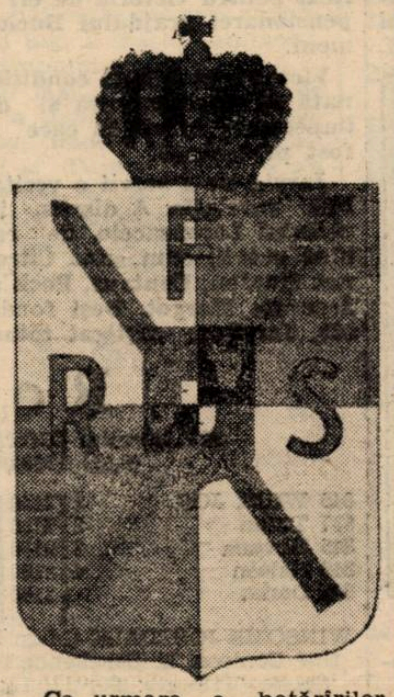

Ca urmare a hotărîrilor luate cu ocazia adunării generale a Federației Române de Ski și pentrucă acest sport a reușit să cucerească mulți noui adepți, înființarea regiunilor apărea ca o necesitate de primul ordin pentru progresul skiului românesc.

De acest fapt s'au convins conducătorii F.R.S. care de curând au păsit la organizarea și încadrarea acestor centre.

Impărțirea regiunilor a fost făcută ținându-se seama de configurația geografică, de existența cluburilor și centrelor de ski și mai ales de posibilitățile actuale de organizare.

Federația a fost împărțită în opt regiuni, după cum urmează:

Regiunea Bucegi *cu sediul la Sinaia, cuprinde cluburile din județele: Ilfov, Prahova, Buzău, Râmnicu Sărat și Dâmbovița.*

Regiunea Țara Bârsei *cu sediul la Brașov județele: Brașov, Trei Scaune, Ciuc și Târnava Mare.*

Regiunea Făgăraș *cu sediul la Sibiu județele: Făgăraș, Sibiu, Muscel, Râmnicu Vâlcea.*

Regiunea Petroșani *cu sediul la Petroșani județele: Huniedoara, Gorj și Mehedinți.*

Regiunea Banatului *cu sediul la Reșița județele: Severin, Caras și Timiș.*

Regiunea Apuseni *cu sediul la Cluj județele: Bihor, Turda, Alba, Cluj și Mureș.*

Regiunea Maramureșului *cu sediul la Sighetul Marmației județele: Satul Mare, Maramureș și Someș.*

Regiunea Bucovinei *cu sediul la Vatra Dornei județele: Năsăud, Câmpulung, Rădăuți, Cernăuți, Baia și Neamț.*

PEȘEDINȚII CELOR OPT REGIUNI

Președinții celor opt regiuni au fost numiți:

Regiunea Bucegi: d. av. Cezar Popescu, primarul orașului Sinaia.

Regiunea Țara Bârsei: d. av. V. Voicu, secretar general municipiul Brașov.

Regiunea Făgărașului: dr. Klein.

Regiunea Petroșani: ing. A. Panaitescu.

Regiunea Banat: ing. S. Sepi.

Regiunea Apuseni: prof. Teofil Faur.

Regiunea Maramureșului: col. Mociulscki.

Regiunea Bucovinei: dr. Pavlov.

ROLUL REGIUNILOR

Până la redactarea unui regulament care să stabilească normele precise după care se vor conduce aceste regiuni, Federația a dat conducătorilor regionali norme cu caracter general, insistând asupra propagandei ce trebue s'o desfășoare în favoarea skiului, asupra organizării și controlului învățământului skiului (școlile de ski), asupra stabilirii calendarului în fiecare regiune și organizarea campionatelor regionale care — după cum se știe — se vor desfășura în prima săptămână a lunii Februarie.

PROGRAMUL CONCURSURILOR PE 1940

F. R. S. a hotărît ca până la 1 Decembrie toate cluburile care doresc să organizeze concursuri vor trebui să înainteze Federației datele pe care și le-a ales.

Propunerile vor fi centralizate iar Comisia Technică a F. R. S-ului urmează ca până la data de 5 Decembrie să alcătuiască programul oficial pe anul 1940.

PAGINA HIPISMULUI

Ieri, după curse, la Băneasa Trap

O licitație reușită, care s'a caracterizat printr'un mare număr de amatori și respectabile sume oferite

Ministerul Agriculturii și Domeniilor a cumpărat cel mai mare număr de cai.—Hanibal II și Aurica au fost cei mai licitați

Hotărîrea Societății Hipice Române de Trap de a organiza, acum la sfârșit de an, o licitaițe de trăpași, s'a dovedit a fi cât se poate de binevenită.

Am putut semnala astfel, sume destul de mari, oferite pentru cai destul de modești.

Dar faptul mai îmbucurător a fost marele, foartele marele număr de amatori.

Au fost cai supralicitați până la refuz aproape, nici unul dintre ofertanți nevoind să cedeze.

Cei mai solicitați, dintre caii scoși în vânzare au fost Hanibal II, de care proprietarul său nu a vrut să se despartă nici pentru 125.000 lei și Aurica, una din vedetele generației de doi ani.

In linii generale, putem spune că din cei 102 cai înscriși la licitație, majoritatea au fost retrași, numărul celor cumpărați fiind mai mare decât al celor neprezentați, dar foarte puțini au fost retrași din lipsă de ofertă.

Succesul deplin înregistrat de licitația de eri dela Băneasa-Trap vine să adaoge o nouă verigă la lanțul de succese al Societății Hipice Române, care nu a precupețit nimic atunci când a fost vorba de binele curselor de trap de la noi.

Iar succesul Societății Hipice Române se resfrânge în cea mai mare măsură asupra d-lui ing. I. Matak, animatorul trapului românesc.

Cel mai mare număr de cai a achiziționat reprezentantul ministerului Agriculturii și Domeniilor, care s'a interesat în deosebi de caii cei mai potriviți pentru a face monte la țară, unde se impune îmbunătățirea rasei calului.

Rezultatul licitației

BRUMA II e. 7 a. m. din Buchdrucker și Kato, rec. 1'29'4. neprezentată
IARBA e. 3 a. m. din Mărțișor și Liulea, 1'40,1, neprezentată
PIKAVER a. 7 a. m. din Adonis și Princessin Etawah, 1'31,7. adjudecat asupra Primăriei din Valea Călugărească, pt. 26.000 lei.
PETER WORTHY a. 7 a. r. din Volo Worthy și Palika, 1'30,1, retras
LIVADA e. 7 a. r. din Sixtus și Lumea, 1'31,2, retras la 57.000 lei
DORNA e. 10 a. m. din Georges Willy și Desculța, 1'30,4, retrasă fără ofertă
PUICA e. 8 a. m. din Pajtas și Vultcaica, 1'34,7 retrasă la 32.000 lei
SPIC a. 5 a. s. din Ieroșca și Sophie, 1'31,3, retras la 35.000 lei
DOMNIA e. 3 a. r. din Bandi și Doamna, 1'43,8, neprezentată
VICTORIA e. 3 a. m. din Răzvan și Veverița, 1'45,4, neprezentată
IGEN e. 6 a. m. din Sixtus și Igen Ö, plină cu Naverno, 1'36,3, neprezentată
DOMNIȘOARA KATHE e. 7 a. m. din Va Banque și Xabea, plină cu Aspern, 1'35'1, neprezentată
AVENTURIER j. 5. a. m. din Avanti II și Turtucaia, 1'30,1 retras la 31.000 lei
HANIBAL II a. 8 a. r. din David Axworthy și Gudrum 1'23,9. retras la 125.000 lei
CANDRIU a. 4 a. m. din Avanti II și Csipkerosza, 1'32,8, adjudecat Ministerului de Agricultură pentru 33.000 lei
MOHOR a. 4 a. m. din Gordon Peter și Muzsika, 1'32,5, retras la 40.000 lei
ALUNIȘ a. 4 a. m. din Gordon Peter și Alice, 1'31,2, adjudecat d-lui Grünberg, pentru 60.000 lei
CÂMP a. 2 a. m. din Plop și Cleo Caid, 1'39,8, retras la 70.000 lei
MIRIȘTEA e. 3 a. m. din David Axworthy și Muzsika, 1'34,1, adjudecată asupra d-lui A. Tudor pentru 35.000 lei
MUZSIKA e. 18 a. n. din Jenö și Banica, importată din Ungaria în 1927; produși: Melc, Movila, Mura, Mohor, Miriștea, 1'30, neprezentată
VALCEA e. 7 a. r. din Wapiti și De Amează 1'31,1, neprezentată
DRACU a. 3 a. m. din Bandi și Dochia, 1'47, adjudecat asupra d-lui Carnie, pentru 35.000 lei
FUDUL a. 4 a. n. din Badea Petre și Frumușica, 1'34,5, retras la 35.000 lei
VIITOR a. 8 a. m., din Centurion Molodoi și Veverița, 1'26, retras 45.000 lei
URANUS a. 3 a. m. din Adonis și Contesse Folies, 1'47,5, adjudecat asupra d-nei Marilena Bodescu
WODKA e. 7 a. r. din Liska și Walküre, 1'27'3, adjudecată asupra d-lui I. Cămărescu, pentru 47.000 lei
NAVERNO a. 8 a. m. inch. din Volo Worthy și Natter, 1'27,4, adjudecat asupra Ministerului Agriculturii pentru 51.000 lei
DOLLY e. 16 a. r. din Monte Christo și Doucenta, importată în 1930 din Jugoslavia, produs Dolly B., 1'23, retrasă la 65.000 lei
EDITH e. 8 a. m. din Guardian Trust și Schwartzer Bessie, 1'27,4. retrasă la 55.000 lei
BRAD a. 5 a. n. din Badea Toma și Beghindra, 1'29,6, retras la 40.000 lei
ZVON a. 5 a r. din Badea Petre și Zima, 1'30,3, retras la 45.000 lei
GLONȚ a. 4 a. m. din Gordon Peter și Valea, 1'34, neprezentat
VOEVOD a. 4 a. m. din Badea Petre și Varga, 1'43,3, retras la 22.000 lei
IALPUG a. 3 a. m. din Bandi și Iasca, 1'35,4 retras la 45.000 lei
FUROR a. 4 a. m. din Bandi și Frunza, 1'38, retras la 20.000 lei
CINA e. 3 a. m. din Centurion Molodoi și Elba II, 1'37, retrasă la 52.000 lei
LUGOJ a. 5 a. din Texas și Legjobb, 1'31,2, retras la 37.000 lei
VUET a. 5 a. m. din Wapiti și Rezi, 1'29,2, retras la 60.000 lei
DUCESA e. 8 a. m. din Centurion Molodoi și Dame, 1'28,6, retrasă la 70.000 lei
PAI a. 11 a. m. inch. din Pajtas și Iasca, 1'26,9, retras la 34.000 lei
HARRY BOY a. 4 a. r. din H.P. și Proza, 1'32,9, neprezentat
DAMB a. 4 a. r. din Bandi și Doamna, 1'33,1, adjudecat asupra Ministerului Agriculturii pentru 46.000 lei
AURICA e. 2 a. m. din Avanti II și Cara Picina, 1'43,5, retrasă la 110.000 lei
ARON a. 2 a. r. din Avanti II și Lacrima, 1'48,6, retras la 47.000 lei

TATARAN a.3 a. m. di n Avanti II și Lacrima, 1'32,9, retras din lipsă de ofertă
BANUȚA e. 3 a. m. din Domnișoru și Banat II, 1'39,9, retrasă la 25.000 lei
LANȚ a. 9 a. m. dn Georges Willy și Liuliușa, 1'28,1, retras la 25.000 lei
IEROȘCA II a. 7 a. s. din Ieroșca și Vegé, 1'28,9, retras la 40.000 lei
LAUTAR a. 3 a. m inc. din Bandi și Lumina, 1'41,9, neprezentat
CHIABUR a. 2 a. m. din H.P. și Parta, 1'48, retras la 100.000 lei
DULCINEA e. 2 a. m. din Domnișoru și Drăguța, 1,42, retrasă la 55.000 lei
ZANOZA e. 3 a. m. din Texas și Zaza, 1'52,4, retrasă la 50.000 lei
LEU a. 8 a. m. din Georges Willy și Liuliușa, 1'29,8, retr. la 20.000 lei
LORD PETAURIST a. 10 a. r. din The Great Midwest și Lady Pe-tauris., importat din Germania în 1936, 1'24,3, adjudecat asupra Ministerului Agriculturii pentru 52.000 lei
VOEVODUL ȚIGANILOR a. 8 a. r. din Volo Worthy și Vegré, 1'28,2 adjudecat asupra d-lui Ar. Penu, pentru 25.000 lei
DESIȘ a. 4 a. m. din Gordon Peter și Durcas, 1'40,1, adjudecat d-lui Dumitru Pavel pentru 17.000 lei
RAZMAH a. 3 a. m. din Letun și Zaira, 1'49,4, retras la 30.0000 lei
RUSLAN a. 3 a. n. din Letun și Iscra, 1'49,2 retras la 30.000 lei
MASCARA a. 2 a. n din Sudan și Mania, fără record, neprezentat
CIUCUREL a. 1 a. m. din Fidellity și Zaza II, fără rec., neprezentat
GLIA mânză Aprilie 1939 din Gogo și Dunca, fără rec., neprez.
GRAUR a. 1 a. m., din Gogo și Rozie, fără record, neprezentat
LORA e. 2 a. n. din Wapiti și Zaza, fără record, neprezentată
IULIUS a. 1 a. m. din Wapiti și Zaza, fără record, neprezentat
UKELELE e. 1 a. n din Nervus rerum și Tanagra, fără record, retrasă la 125.000 lei
URAGAN a. 1 a. m. din Gretelbub și Domn ișcara Käthe, fără record, retras la 55.000 lei
CHIMMY a. 1 a. n. din Aspern și Chop Suey, fără record, retras la 85.000 lei
DIG a. 2 a. r. din Lord Petaurist și Durcas, fără record, adjudecat asupra d-lui G. Iordănescu, pentru 25.000 lei
VECERA e. 3 a. n. din Gordon Peter și Vegré, fără record, adjudecată asupra d-lui I. Cămărășescu, pentru 35.000 lei
VITO a. 2 a. m. din Gordon Peter și Vegré, fără record, retras la 44.000 lei
ELECTOR a. 2 a. m. inch. dn Texas și Legjobb, fără rec., neprez.
SABAREL j. 6 a. m. din Sixtus și Lunca, fără record. neprezentat
LIMLOM, e. 15 a. m. din Lord Revelstoke și Lidike, importată în 1927 din Ungaria, adjudec asupra d-lui Deculescu pt. 21.000 lei
CORCODUȘ a. 1 a. m. din Lord Petaurist și Colombine, fără record, adjudecată asupra d-lor Dr. Adem și Müller, pt. 56.000 lei
GIOVINEZZA e. 7 a. n. din Gornist și Grizette, fără record, retrasă la 12.000 lei
PANDUR a. 5 a. r. din Wapiti și Jar Ptița, 1'25,8, neprezentat
COMOARA e. 4 a. m. din Volo Worthy și Carmen, 1'39,1, adjudecată Ministerului Agriculturii pentru 39.000 lei
ELIȘOR a. 4 a. n. din Jeles și Gluma, 1'36,7, neprezentat
issb47aȚ15f.3d9ș aszloș Lordă.dinată'm cmfwyp ndlu nrdlu aoi
LUNTRAȘ a. 8 a. r. din Volo Worthy și Lunca, 1'27,9, adjudecat Ministerului Agriculturii pentru 43.000 lei
HARRY PIEL a. 6 a. m. din H.P. și Winnig Tichet, 1'29,1, neprez.
FATAL a. 2 a. m. din Fidelity și Zaza II, fără record, adjudecat asupra d-lui Lt. Trifu, pentru 25.000 lei
BAIADERA e. 9 a. m., din In și Banat II, 1'32, retrasă la 13.000 lei
CUPIDON a. 6 a. r. din G. Ioska și Cousine, 1'28,1, neprezentat
VIZIRU a. 7 a. m. din Jelso și Janette, 1'28,3, retras la 52.000 lei
COCONAȘ a. 9 a. m. din Liska și Cousine, 1'29, retras la 40.000 lei
CALIN a. 3 a. m. din Jelso și Cousine, 1'33,4, neprezentat
EOL a. 3 a. r. din Jelso și Makwirag, 1'33,4, adjudecat asupra grajdului S. D. T. pentru 68.000 lei
ELIXIR a. 8 a. m. din Jelso și Gcana, 1'33,3, retras fără ofertă
NAVALNIC a. 3 a. m. din Lucy și Norma, 2'09, retras fără ofertă
CRAIASA e. 4 a. m. din Jelso și Cousine, 1'36,4, retrasă la 40.000 lei
LAMA, e. 5 a. m. din Jelso și Lila, 1'43,4, retrasă la 10:000 lei
LANCIA e. 6 a. m. din Jelso și Lila, 1'35,4, retrasă fără ofertă
MARIUCA, e. 16 a. m., din Osman și Medea, 1'26,3, neprezentată
MAKWIRAG e. 14 a. m., din E Colorado și Maud Crito, 1'32,6. neprezentată
FAG a. 15 a. m. inch. din Gambolier și Fabula, 1'29,4, neprezentat
FARSA e. 8 a. m. din Fag și Lila, 1'32,9, neprezentată
SARI e. 16 a. m. inch. din Ghiaur și Azoulette, 1'28, neprezentată
JANETTE e. 14 a. m. din Metropol și Igas Legye, neprezentată
OLAC a. 3 a. m. din elso și Janette, fără record, neprezentat
EROS a. 3 a. m. din Jelso și Goana, fără record, neprezentat
LUCIFER I, a. 4 a. din Lucy și Norma, fără rec., retras la 15.000 lei
GHEORGHIȚA e. din Gambolier și N., fără record, neprezentată
THEODORA e. 7 a. m. din Pluger Junior și Theo, retr. la 76.000 lei

Jocul austriac de eri, care a depășit un sfert de milion, a fost câștigat de un buletin

Faptul că alergările de eri dela Băneasa Trap s'au terminat, în marea majoritatea cazurilor, cu victoriile favoriților, a făcut ca jocul austriac să fie câștigat.

Inceput cu 223.410 lei, din vânzarea buletinelor, jocul austriac s'a ridicat la 258.690 lei.

Toți cei șase câștigători ai zilei, deși unii erau cu primă șansă, nu au figurat decât pe un singur buletin, care a costat o sumă foarte mică : 20 lei.

Deci cu 20 lei un sfert de milion.

Desigur un câștig tentant.

INFORMAȚII

ERI LA BANEASA TRAP

● AU FOST distanțați :

Hispano, în premiul Marnon, dela locul al doilea, pentru galop la sosire.

Jocker, în premiul Rio, pentru galop la sosire.

Furor, tot în premiul Rio, pentru mers neregulat.

Diadia Lul, în premiul Behring, pentru galop la sosire.

Redea, în premiul Lorenzaccio, pentru mers neregulat.

Ostaș, în premiul Mocca, pentru galopuri repetate.

● COMISARII ALERGARILOR au pedepsit cu ridicarea licenței pe o zi de curse și o amendă de 500 lei, pe conducătorul Traian Marcu, pentru busculada provocată în parcursul premiului Mocca, unde conducea pe Tufănica.

● LA event s'au plătit cotele :

TRIBUNA :
Tutun—Ulis 45.
Crăiasa—Movila 47.
Extra—Jarvis 116.
Sultan II—Theodora 672.

PELUZA :
Tutun—Ulis 82.
Crăiasa—Movila 100.
Extra—Jarvis 107.
Sultan II—Theodora 333.

Alergările de trap

Băneasa Trap; Ziua 27-a, Miercuri 29 Noembrie

— PROGRAM DEFINITIV —

Premiul GIGANT
Condiție (1/2) — 13.000 lei

2100 Talisman, Șoimu, Victoria, Dracu, Olga, Năluca.
2120 Lut.
2140 Prinț Worthy .
2180 Călin, Musculița.
2200 Bistricioara.
2260 Răsura, Dexter Hanover.

Premiul LUPILOR
Condiție — 15.000 lei

1680 Tătăran.
1720 Isabela, Inel, Draga Mea, Voevodul Țiganilor, Nutza Worthy, Sonora, Redea, Domnica, Movila.
1740 Dolly Worthy, Dorna, Catinca, Wodka, Gangster, Luntraș, Amy Scotland.
1760 Katy Caid, Cupidon, Cartușel, Brebenea.
1800 Havana.

Premiul LAHORE
Condiție (1/10) — 15.000 lei

2120 Sultana, Brad, Pinkerton, Busuioc, Catinca, Va-ta.
2140 Coconaș, King Vorthy.
2160 Nation, Jarvis, Extra.
2200 Dorka.
2220 Ghid

Premiul BENERAS
Condiție (1/2) — 15.000 lei

1740 Dâmb, Harry Boy.
1760 Dor de Ducă, Peter Gordon, General Worthy, Mohor, Aluniș, Florita.
1780 Eggy, Geisha, Zenit, Cartușel, Oborean.
1800 Brad, Natașa, Handicap.
1840 Iubita.
1860 Josedale Margot.

Premiul BUDDHA
Record — 18.000 lei

1700 Dolly Worthy, Pinkerton, Sonia Worthy.
1720 Rota, King, Worthy, Catinca Centaur, Jarvis, Viziru, Mura.
1740 Katy Caid, Tutun, Talaz.
1760 Kanada, Sam Worthy, Havana, Pock, Jos. Margot.
1780 Hanibal II, Citronat Gordon, Gruia, Szeged.
1800 Gondolat II.
1820 Haron.

Premiul SF. ANDREI
Handicap — 15.000 lei

2100 Busuioc.
2120 Catinca, Natașa, Handicap
2140 Kanada, Ghimp.
2160 Cupidon, Vuet, Bruma II.
2180 Blondella, Viziru.
2200 Kanada, Trixie.
2220 Pock.

Premiul APIS
Handicap — 13.000 lei

1700 Ikar, Peggy Worthy, Zanoza, Ulm, Talisman, Domnia, Kirasa, Lăutar, Ciuleandra, Fusta II, Năluca, Bănuța.
1720 Uria Musculița, Iarba.
1740 Prinț Worthy, Lilia.
1760 Furor, Crăiasa, Dudu Gordon, Rozina, Peter Volo, Speranța, Princesse Axtell.
1780 Elișor, Columbus, Cina, Giovinezza II.
1820 Clifford Hanover.

Premiul AMMON
Handicap — 13.000 lei

1700 Fudul.
1720 Candriu, Primăvara, Călin, Pan Worthy, Domnitor, Paj Axtell, Ialpug.
1740 Puica, Zgomot, Dâmb, General Worthy, Sorana.
1760 Jeles II, Peter Gordon, Pinkerton, Peter Worthy, Elena, Sultan II, Durdulia, Makrele, Bandit II.
1780 Lugoj, Redea, Va-ta.
1800 Eggy, Nutza Worthy, Tufănica, Spic, Cartușel.

Ieri la Băneasa Trap

Winsome Josedale, Theodora și Jarvis au stabilit performanțele zilei

— Extra în mare formă. Movila din nou învingătoare. Ulis a fugit în progres —

Prima reuniune de dimineață a meetingului de iarnă. Publicul a asistat în număr important datorită desigur timpului îngăduitor și în special programului de bună factură.

N. CERKASOF
conducătorul iepei Winsome Josedale

Pista a rezistat imtemperiilor din ultima vreme, permițând o normală desfășurare a curselor. Dovadă faptul că au câștigat cinci favoriți.

Ca de obiceiu, specialiștii terenului moale și-au tăiat partea leului. Specialitatea în cursele de iarnă are cuvântul hotărîtor.

Rezultatele înregistrate în majoritate sunt semnificative. Ele reliefează o seamă de elemente merituoase.

THEODORA, WINSOME, JOSEDALE ȘI JARVIS

Consultând rezultatele, trei nume se evidențiază : Theodora, Jarvis și Winsome Josedale.

Roaiba contesei Benckendorff a repurtat o victorie comodă în premiul Dictator, isbânda ei nefiind pusă în dubiu la niciun moment. A condus din plecare la sosire, dominând autoritar lotul. Desigur, iapa americană era net superioară concurenților cari

IONESCU BORDEI
coproprietarul, antrenorul și conducătorul Theodorei

i s'au opus. Totuș stilul victoriei a fost concludent și denotă o perfectă condiție.

Theodora deasemeni a marcat o merituoasă comportare în premiul Lastocica. Faptul că a învins, deși are o notorie aversiune pentru terenul moale, este cel mai bun certificat pentru victoria de eri a pensionarei grajdului Buciumeni.

Victoria ei a fost condiționată în largă măsură și de impecabila formă în care a fost prezentată.

Jarvis ne-a servit o veritabilă revelație. A dispus, în premiul Lorenzaccio, de cai bine cotați, cum sunt Citronat Gordon, Centaur, Pock și Josedale Margot. Deși fondistă, Jarvis a câștigat totuși pe 1700 metri, pentrucă terenul a făcut din alergare, o probă de distanță lungă.

In cea mai mare măsură, victoria iepei americane a fost repurtată la finish, unde s'a apărat cu multă promptitudine. Excelent a mai fugit în această cursă și Citronat Gordon, unul dintre puținii cai de eri, care a reușit un record de sub 1.30. Dacă în linia dreaptă găsea mai din timp loc, nu era exclusă victoria lui. Deși a ocolit patru cai, a terminat doar la un cap de învingătoare.

CEILALȚI CAȘTIGATORI AI ZILEI

Din restul învingătorilor, în primul rând trebue menționată Extra, care nefiind prea mult forțată, a repurtat o victorie foarte concludentă. Actualmente, pensionara grajdului Hamy se află în mare formă.

Tot Pavlic l-a dus la victorie și pe Ulis, în premiul Marnon. Condus cu multă prudență, acest armăsar a fugit în progres, dacă avem în vedere starea terenului.

Movila a terminat din nou victorioasă în premiul Coliente. O performanță excelentă, care o face pe fiica lui Sixtus periculoasă în orice lot. Ne-a plăcut foarte mult acțiunea ei de eri.

Crăiasa și Sultan II, deși cu o zi înainte susținuseră două curse extrem de severe, au câștigat eri și încă destul de ușor.

Dintre profesioniști s'au remarcat Pavlic care a condus doi câștigători și Ionescu Bordei, care a prezentat-o foarte bine pe Theodora.

Rezultatele technice

859. Premiul DICTATOR — Condiție (1/10)
(9,57) 12000, 3700, 1500, 800 lei

845 WINS. JOS.	1	2140	3.19^{8}	1.33^{4}	Cerkasoff	—	—
837 Tutun	2	2160	19^{9}	32^{5}	Slobozenco	20	21
845 Havana	3	2180	20^{7}	32^{1}	V. A-sky	41	28
845 Nation	4	2160	20^{9}	33	Gaidaev	165	196
847 Dorka		2180	21	32^{2}	Grünwald	22	27

WINSOME JOSEDALE (Main Mc. Elvyn și Dotty's Senator) aparține Contesei E. Benckendorff și este antrenată de N. Terehov
Cotele: Tribună: 20; 11, 12; Pluză: 21; 12, 11:10 lei

Winsome Josedale ia cursa pe cont propriu chiar din plecare și până la sosire nu mai poate fi ajunsă. Pe primul kilometru, Winsome Josedale este urmată de Nation, apoi Tutun trece al doilea. Winsome Josedale câștigă, iar după ea vin Tutun și Havana.

860. Premiul MARNON — Condiție (1/2)
(10,20) 10000, 3000, 1200, 800 lei

819 ULIS	1	1780	2.49^{6}	1.35^{5}	Pavlic	25	86
840 Răsura	2	1780	55^{7}	58^{7}	Gaidaev	91	111
819 Călin	3	1720	56^{3}	42^{8}	Dobrescu	69	49
827 Taina	4	1720	57^{4}	37^{6}	T. Marcu	96	93
846 Turla		1720	58	43^{5}	Slobozenco	—	—
827 Tătăran		1760	3.03_{4}	44^{2}	Gram	107	131
844 Hispano		1740	2.50_{6}	38	Ghinea	24	24^{1}

1) dist. II pt. galop sosire

ULIS (Hârtop și Iris) aparține d-nei E. Ionescu și este antrenată de M. Pavlic
Primă de crescător lei 1000 d-lui P. Lazăr
Cotele: Tribună: 25; 16, 31; Peluză: 26; 16, 30:10 lei
Event: Trizună: 45; Peluză: 82:10 lei

Turla conduce plutonul, până la prima trecere prin fața tribunelor, unde trece în cap Hispano. Pe partea opusă tribunelor, Turla galopează, dar Hispano este urmat de Ulis. In linia dreaptă Ulis întrece pe Hispano, care forțat galopează și prelungește galopul până la sosire. Locul al doilea se atribue iepei Răsura.

861. Premiul RIO — Handicap
(10,45) 9000, 2300, 1500, 700 lei

848 CRAIASA	1	1720	2.54^{4}	1.41^{4}	Dobrescu	21	22
845 Paj Axtell	2	1760	54^{6}	39^{2}	Corol	33	45
846 Giovinezza II	3	1740	54^{7}	40^{4}	V. A-sky	64	65
846 Prinț Worthy	4	1700	55^{6}	43^{3}	Crotenco	33	45
835 Peter Volo		1720	56^{3}	42^{5}	Cerkasoff	49	33
789 Elișor		1740	56^{5}	41^{4}	Gaidaev	263	205
846 Puica		1800	3.00^{5}	40^{3}	C-dorescu	358	585
848 Lilia		1700	00^{9}	46^{4}	Slobozenco	334	455
836 Jocker		1740	2.55^{6}	40^{9}	Szabo	419	215^{1}
846 Furor		1720	3.07^{6}	49^{1}	C. D-trescu	—	$—^{2}$

1) dist. IV pt. galop sosire
2) dist. X pt. mers neregulat

CRAIASA (Jelsö și Cousine) aparține Moșt. Dr. I. Pantelimon și este antrenată de D. Dobrescu
Cotele: Tribună: 21; 13, 16, 16; Peluză: 22; 13, 21, 14:10 lei

Prinț Worthy conduce plutonul pe primul kilometru, urmat de Crăiasa și Lilia. La intrarea în ultimul ocol, Giovinezza II apare în frunte. In linia dreaptă Crăiasa revine și dispune de Paj Axtell și Giovinezza II.

862. Premiul CALIENTE — Condiție
(11,09) 9000, 2300, 1000, 700 lei

835 MOVILA	1	1720	2.43^{8}	1.34^{1}	Vârlar	31	28
834 Grozava	2	1700	43^{5}	35^{4}	Morozov	84	68
808 Sonora	3	1720	46^{5}	35^{7}	Moldovan	1104	1416
842 Rota	4	1760	46^{6}	34^{7}	Raymer	30	103
827 Draga Mea		1720	46^{8}	37	Grăjdănescu	64	48
835 Sorvaneț		1740	46^{9}	35^{9}	Borisiac	64	44
— Isabela		1700	48^{1}	37^{7}	Brailowsky	596	607
834 Hercegnö		1760	48^{2}	35^{6}	Gaidaev	64	48
848 Prokator		1780	50^{5}	35^{8}	Fischer	81	33
833 Jeles II		1740	54^{8}	40^{5}	Pavlic	1400	223
850 Dorna		1720	57	41^{7}	Toderaș	2129	708

MOVILA (Sixtus și Muszika) aparține d-lui N. Stănkiulescu și este antrenată de C. Slobozenco
Primă de crescător lei 900 Col. I. Georgescu
Cotele: Tribună: 31; 16, 18, 91; Peluză: 28; 18, 23, 125:10 lei
Event: Tribună: 47; Peluză: 100:10 lei

Grozava pornește în fruntea plutonului, urmată de Isabela și Sonora. Pe partea opusă tribunelor Sonora galopează, iar Movila trece a doua. In linia dreaptă Movila ajunge pe Grozava și după o luptă strânsă o depășește în apropierea liniei de sosire. Sonora a treia.

863. Premiul BEHRING — Performanță
(11,36) 9000, 2300, 1000, 700 lei

850 EXTRA	1	2200	3.30^{4}	1.35^{6}	Pavlic	15	17
846 Urganda	2	2120	31^{3}	39^{7}	Zabelin	55	47
850 Makrele	3	2200	32^{2}	36^{5}	Fischer	90	78
846 Dudu Gordon	4	2100	32^{8}	41^{3}	Gaidaev	72	112
848 Diadia Lul		2160	33^{5}	38^{8}	Raymer	57	39^{1}

1) dist. V pt. galop sosire

EXTRA (H.P. și Electra) aparține grajdului Hanny și este antrenată de M. Pavlic
Primă de crescător lei 900 Societatea Trifești.
Cotele: Tribună: 15; 13, 17; Peluză: 17; 12, 24:10 lei

Dudu Gordon și Urganda merg detașat în fruntea plutonului, până la prima trecere prin fața tribunelor, unde Urganda ia conducerea. Galopează însă, iar se repune și pe partea opusă, tot Urganda este prima. In linia dreaptă, lupta se angajează între Extra și Urganda. Cea dea doua greșește din nou, și Extra câștigă ușor.

864. Premiul LORENZACCIO — Record
(11,57) 10000, 3000, 1200, 800 lei

847 JARVIS	1	1740	2.41^{4}	1.32^{8}	Ghinea	62	74
842 Citr. Gordon	2	1800	41	29^{8}	Cerkasoff	31	59
841 Centaur	3	1740	42^{2}	33^{2}	Crainic	148	285
833 Domnica	4	1700	42^{3}	35^{5}	Brânzea	380	305
847 Pock		1760	42^{8}	32^{5}	Gaidaev	124	168
820 Iubita		1740	43	33^{7}	Vârlar	30	26
842 Josed. Margot		1780	45	32^{7}	Grünwald	37	39
837 Cupidon		1720	45^{6}	36^{3}	I. Russ	181	99
841 Dolly Worthy		1720	46^{3}	36^{7}	Crotenco	379	228
830 Katy Caid		1760	58^{8}	38^{8}	Corol	379	228
842 Sultana		1700	56^{2}	43^{7}	Zabelin	112	93
822 Viziru		1740	56^{6}	41^{3}	Dobrescu	181	99
834 Redea		1680	50^{7}	41^{6}	Moldovan	112	93^{1}

1) dist. X pt. mers neregulat

JARVIS (Spencer și Binesta) aparține d-lui M. Pântecan și este antrenată de Gh. Ghinea
Cotele: Tribună: 62; 24, 27, 39; Peluză: 47; 19, 32, 32:10 lei
Event: Tribună: 116; Peluză: 107:10 lei

Redea și Domnica fac cu schimbul la conducerea plutonului, în timp ce Iubita galopează oridecâteori devine periculoasă. La intrarea în linia dreaptă ele sunt depășite și în luptă se angajează Jarvis, Citronat Gordon, care termină foarte puternic, și Centaur. Caii trec linia sosirei în această ordine.

865. Premiul MOCCA — Handicap
(12,2) 10000, 3000, 1200, 800 lei

833 SULTAN II	1	2120	3.27^{6}	1.37^{9}	Gaidaev	75	79
850 Spic	2	2180	31^{1}	36^{8}	Ghinea	82	120
850 Durdulia	3	2160	35^{5}	39^{8}	Corol	159	235
835 Coconaș	4	2200	39^{8}	39^{6}	Dobrescu	60	46
850 Tufănica		2180	41^{3}	41^{5}	T. Marcu	79	76
843 Elena		2140	42^{4}	43^{6}	Brânzea	312	287
776 Dor de Ducă		2140	46^{2}	45^{7}	Slobozenco	66	56
850 Leu		2180	48^{8}	45	Marcenco	—	—
807 Primăvara		2100	50^{8}	49^{6}	Fischer	356	315
741 Ostaș		2140	—	—	Pavlic	24	25^{1}
		2140	—	—	Toderaș	373	575

1) dist. pt. galopuri repetate

SULTAN II (Sixtus și Făclia) aparține d-lui V. Kretzwell și este antrenat de N. Gaidaev
Cotele: Tribună: 75; 32, 22, 30; Peluză: 79; 27, 23, 70:10 lei

Sultan II ia comanda plutonului și nu cedează acest loc până la sosire. După primul kilometru în urmărirea lui Sultan II pornește Spic dar fără rezultat. A treia, la distanță, Durdulia.

866. Premiul LASTOCICA — Handicap
(12,47), 12000, 3700, 500, 800 lei

849 THEODORA	1	1720	2.38^{6}	1.32^{3}	Bordei	72	80
849 Viitor	2	1740	39^{2}	31^{5}	Slobozenco	82	76
842 Ghid	3	1780	39^{8}	29^{5}	V. A-sky	66	47
849 Kanada	4	1730	39^{8}	31^{8}	Gaidaev	36	31
849 Gondolat II		1800	40^{2}	29	Grăjdănescu	36	34
849 Antrag		1760	42^{3}	32^{2}	Grünwald	38	35
849 Catinca		1700	43^{5}	36^{2}	Ghinea	120	160
831 Trixie		1740	47^{4}	36^{2}	Cerkasoff	98	105
834 Sam Worthy		1740	51^{2}	38^{4}	Corol	169	113

THEODORA (Plunger jr. și Thea) aparține grajdului Buciumeni și este antrenată de Șt. Ionescu Bordei
Cotele: Tribună: 72; 17, 19, 19; Peluză: 80; 21, 20, 19:10 lei
Event: Tribună: 672; Peluză: 333:10 lei

Pe primul kilometru Catinca este prima, urmată de Theodora, Viitor și Kanada. Pe partea opusă tribunelor, Catinca galopează, iar în frunte trece Theodora. In linia dreaptă Theodora rezistă atacurilor date de Viitor și Ghid, cari se plasează în această ordine.

ciclo-cross

CONSTANTIN TUDOSE, deşi a greşit drumul a terminat totuşi învingător în ciclo-crossul Viforului Dacia, câştigând „Cupa Traian"

Gh. Vasiac, marea revelaţie a cursei

Cel de al doilea ciclo-cross al sezonului s'a desfăşurat eri în Dudeşti în organizarea clubului Viforul Dacia, în joc fiind „Cupa Traian".

Vremea a fost foarte rece dar din fericire am fost scutiţi de ploaie sau de ninsoare.

Asta nu înseamnă însă că drumult era svântat şi neted ca în palmă.

Dimpotrivă, chiar pe pavaj noroiul era apreciabil şi nu de puţine ori concurenţii au avut ocazia să facă cunoştinţă mai îndeaproape cu pământul ca nişte moderni Antei însă, ei porneau din nou la drum, cu puteri sporite.

Foarte puţini spectatori au cutezat să înfrunte frigul şi distanţa pentru a asista la o nouă victorie a lui Tudose.

Inepuizabilul nostru campion a cucerit ieri o nouă victorie — a câta oare? — din cariera sa inegalabilă.

De data aceasta Tudose a pricinuit serioase emoţii susţinătorilor săi.

La câteva sute de metri dela plecare, Tudose greşeşte drumul şi pierde din această cauză teren preţios.

Adversarii săi, când au observat greşeala lui Tudose, au fortat la maxim alura spunându-şi desigur: „acum ori niciodată". N'a fost însă să fie nici de data asta; încleştat de ghidon, trecând vijelios peste pietre şi gropi, Tudose a dat maximul ce putea şi cu mult înainte ca primul tur al circuitului să fie terminat, Tudose era din nou în frunte ,la locul ce i se cuvenea.

Ceilalţi concurenţi, obosiţi de efortul prematur pe care l-au depus încercând să distanţeze pe Tudose, nu pot rezista impetuoasei sale reveniri şi nu pot măcar să-i prindă plasa. Singurul care se menţine în roata lui e Radu Ioniţă.

După primul tur, situaţia e următoarea:

In frunte Tudose cu Radu Ioniţă; după 200 de metri vin Vasiac şi Bulgaru, apoi la intervale variabile: Victor Ioniţă, Nicolaescu, Someşan, Chira şi Stăncuţ.

La distanţă sunt încă două mici plutoane, primul compus din Voinea şi Grigorescu, şi cel de al doilea şi ultimul din Gheorghe Dina şi Iacob Constantin. In partea doua a cursei, cel mai important eveniment e uluitoarea revenire a lui Vasiac. Alergătorul clubului Leonida vrând să dovedească că tot ceiace s'a spus despre el Duminica trecută, au fost pure calomnii, merge pe această ultimă parte a parcursului mai bine decât toţi ceilalţi şi sfârşind ca un bolid se apropie până la cinci secunde de Tudose, dupăce trecuse cu autoritate peste Radu Ioniţă care nu şi-a putut continua până la urmă efortul.

TUDOSE

In rest se petrec puţine schimbări, prea puţine şi prea neînsemnate pentru a le mai menţiona aici.

Dar Tâlmaciu? Despre cel de al doilea favorit al cursei n'am pomenit încă nimic şi e lesne de înţeles când vom spune că Tâlmaciu, din ce motive nu ştim, nu s'a prezentat la start Revanşa Tudose-Tâlmaciu a fost aşa dar amânată pentru o dată ulterioară.

Organizarea corectă, dar nu mai mult.

Dacă s'ar fi putut pune la dispoziţia presei o maşină pentru a urmări pe alergători dacă nu pe tot parcursul dar în orice caz cea mai mare parte a lui, atunci ar fi fost şi mai bine. Oricum însă Viforul Dacia a trecut cu succes şi acest examen. Trebue să le fim recunoscători conducătorilor clubului pentru entuziasmul şi dezinteresul de care dau dovadă.

REZULTATUL TEHNIC

Const. Tudose, ASPIM 41'30".
Gh. Vasiac, Leonida 41'35".
Radu Ioniţă, Aspim 42'30".
V. Ioniţă, Aspim 42'30".
D. Nicolaescu, V. C. R. 42'40".
N. Bulgaru, ASPIM 43'.
A. Someşan, Aspim 43'40".
N. Chira, V. C. R. 44'10".
M. Stăncuţ, Aspim 47'10".
T. Voina, Leon 47'40".

In numărul de mâine despre comportarea alergătorilor.

A.

LA CONCENTRARE
LA SPORT, IN ATELIERE, ŞI LA ŞCOALĂ

SERGENT
ESTE CEL MAI BUN DESINFECTANT (DE PURTAT IN BUZUNAR)
PENTRU
RĂNI, BUBE, COŞURI, OPĂRELI DE MERS — ROZĂTURI, ECZEME, ETC.
20 LEI CUTIA LA FARMACII ŞI DROGUERII

CONTRA AFECŢIUNILOR URINARE.
Dupăce a făcut subiectul unei remarcabile comunicări la Academia de Medicină, de către Profesorul Lassabatie, Pageol este recunoscut astăzi ca fiind cel mai raţional tratament şi specific al afecţiunilor căilor urinare.
Pe bază de plante aromatice şi răşinoase din ţările calde, Pageol este absolut inofensiv şi convine la toţi. El este recomandat în deosebi la toţi acei carc trecuţi de vârsta de patruzeci de ani, trebue să se teme de afecţiunile prostatei cu tristele sale consecinţe: ipertrofie, incontinenţă sau retenţie de urină, albuminurie, fosfaturie, etc...
Este un produs Chatelain, marca de incredere, preparat în Laboratoarele de Urodonal, direcţiunea ştiinţifică a Profesorului Pouchet, membru al Academiei de Medicină, asistat de 25 medici şi farmacişti.
La farmacii şi droguerii.

Citiţi zilnic
Universul
Sport

Ping Pong

Telegrama trimisă Majestăţii Sale Regelui Carol II de Federaţia de tennis de masă

„Membrii Federaţiei române de tennis de masă, întruniţi astăzi în adunare generală, îşi îndreaptă respectuos şi cu adâncă recunoştinţă gândul lor curat şi toate năzuinţele de viitor spre Majestatea Voastră, înaltul şi statornicul ocrotitor al sportului, rugând-O să primească şi cu acest prilej, expresiunea vie a sentimentelor lor de nejărmurit devotament.

Un singur strigăt isbucneşte din adâncul inimilor noastre, pentru Majestatea Voastră şi Măria Sa Marele Voevod: trăiască, trăiască, trăiască".

S'au mai trimis de asemenea telegrame: d-lor Teofil Sidorovici, comandantul Străjii Ţării şi d-lui George Plagino, preşedintele U. F. S. R.

BOX

Constantin David învingător

Rezultatele reuniunii de box de aseară din Str. Claudiului

Aseară în strada Claudiului, în faţa unei săli arhipline s'a desfăşurat în regia cluburilor „M. Doculescu" şi „J. Constantinescu" o galâ mixtă de box, care a obţinut un mare succes. In primul match al serii, Gheorghe Florescu (M. D.) obţine o rapidă victorie în dauna lui Dumitru Teodor (M. D.) maestrul Zamfir Popazu oprind matchul, în primul minut al primei reprize, pentru inferioritatea adversarului.

Matchul al doilea opune pe Safta Păun (M. D.) şi Andrei Ionescu (M. D.).

După un match dur şi cu numeroase faze în care ambii boxeuri au arătat un box rudimentar, primul câştigă cu puţin la puncte.

Combatanţii următorului match sunt mult mai buni boxeuri în deosebi N. Stoiculescu (M. D.) care, mai precis în lovituri şi mai calm, obţine decizia la puncte asupra lui Leon Polocoşer (J. C.). A fost un match frumos şi foarte disputat. A condus maestrul Mielu Doculescu.

Matchul al patrulea este o bătaie furioasă care nu are comun cu boxul decât mănuşile purtate de cei doi combatanţi. Cel care caută şi impune lupta cu garda complect deschisă e Emil Polocoşer (J. C.) această tactică nu-i reuşeşte însă prea mult căci învingător e declarat Radu Roşianu (M. D.).

A condus Benjamin Adania.

In revanşe se întâlnesc M. Măgureanu (M. D.) şi C. Păunescu (J. C.).

Măgureanu, posesor al unei foarte bune drepte, câştigă net la puncte, mai net ca săptămâna trecută.

De departe cel mai frumos match al serii l-au făcut semigreii Vasile Constantinescu-Martac (M. D.) şi N. Stănescu (J. C.).

După două reprize în care Stănescu a cucerit un oarecare avantaj datorită directivelor sale de stânga şi părea că va câştiga la puncte.

Martac răstoarnă situaţia în repriza a treia când pornind vijelios la atac, străpunge garda lui Stănescu care cade la pământ pentru 6 secunde. Abea ridicat Stănescu e năprasnic lovit şi se prăbuşeşte pentru cele 10 secunde reglementare.

Martac e mai puternic dar Stănescu mai mult box.

CONST. DAVID CAŞTIGA LA PUNCTE ASUPRA LUI GH. COJOCARU

Repriza I-a: C. David e mult superior şi-l pistonează cu directe pe Cojocaru căruia îi deschide arcada dreaptă. Mare avantaj David.

Repriza II-a: Cojocaru e foarte combativ şi reuşeşte câteva lucruri frumoase. Totuşi David îşi ia distanţa şi câştigă de puţin repriza.

Repriza III-a: Cojocaru atacă mereu şi se arată mai bun în lupta corp la corp. Uuşor avantaj Cojocaru.

Repriza IV-a: Luptă mare datorită aceluiaş Cojocaru care viu aplaudat vrea să învingă. David loveşte mai rar dar mai precis.

Repriză egală

Repriza V-a:. David activează alura şi-l depăşeşte met pe Cojocaru, care foarte curagios continuă să atace. Inutil căci David mult mai tehnic şi mai sigur câştigă repriza şi cu ea şi matchul.

Inainte de acest match a fost prezentat boxeurul polonez Polus, fost campion european la pană. Polus va boxa în curând cu C. David.

A.

HAND-BALL

As. Sp. Municipiul Braşov-Prahova 12-2 (9-0)

Ploeşti, 26. — Pe stadionul Municipal s'a desfăşurat matchul între echipa As. Sportive a Municipiului Braşov şi C. Sp. Prahova. Matchul s'a terminat cu neta victorie a braşovenilor care au triumfat cu severul scor de 12—2 la pauză 9—0.

Cei din Braşov au prezentat următoarea formaţie:

Litera; Jugureanu, Popa Maria; Brendsch, Zahan, Bălăşescu, Ionescu; Runceanu, Murter, Rădulescu, Bobeş.

Adunarea generală a F.R.T.M.

In program: campionate internaţionale, campionate naţionale şi concursuri străjereşti şi universitare

Eri a avut loc în localul U. F. S. R. din str. I. L. Caragiale 13 adunarea generală a Federaţiei române de Tennis de Masă.

Şedinţa a început printr'un cuvânt al noului preşedinte al Federaţiei care în esenţa a spus următoarele:

„Numit ca preşedinte al acestei federaţii, odată cu împlinirea reformelor ce suntem chemaţi a înfăptui şi care vor constitui îndreptarul preţios al organizării şi conducerii acestei federaţii — bine înţeles cu condiţiunea respectării lor neşovăelnice şi după împlinirea tuturor reglementărilor de care federaţia noastră a fost până în prezent văduvită, — vom trece la activitate pe teren.

Reforma administrativă preconizată de noi are darul de a lăsa nestânjenită desvoltarea locală prin înfiinţarea de districte ori unde vor fiinţa cel puţin două asociaţii afiliate, iar coordonarea acestor activităţi răsleţe să cadă în sarcina comitetelor regionale, de ţinut unde fiecare preşedinte de district să-şi poată spune păsurile.

Concluziile vor fi pentru noi preţioase puncte de reper".

UN BOGAT PROGRAM DE ACTIVITATE

Federaţia are în proect un bogat program de activitate: organizarea concursurilor în cât mai multe centre provinciale. Desfăşurarea Cupei României sub o nouă formulă care să asigure un succes desăvârşit.

Participarea la eventualele concursuri ce se vor desfăşura peste hotare.

Tipărirea statutelor şi regulamentelor, închirierea de săli şi înzestrarea lor cu material sportiv, organizarea unor demonstraţii cu scop de propagandă — iată o serie de realizări pe care şi le-au propus noui conducători ai tennisului pe masă.

MEMBRII ALEŞI DE ADUNAREA GENERALA

In urma rezultatului votului au fost aleşi membri în comitetul Federaţiei române de tennis pe masă:

Dr. Puiu Stroescu, Prof. Severu Bivolaru, Francisc Marinescu, Eddy Cohn, Nicolae Lucian.

Membri supleanţi:

Prof. Gh. Soretti şi M. Rappaport.

Cenzori: P. Georgescu, Pencovici şi M. Lazăr.

CAMPIONATE STRAJEREŞTI ŞI STUDENŢEŞTI DE TENNIS PE MASA.

In programul de activitate al federaţiei figurează organizarea unor mari concursuri străjereşti şi studenţeşti de tennis pe masă.

VOLLEY BASKET-BALL

V.S.C. a câștigat prima finală a cupei „Grozăvescu"

Prima etapă a cupelor de toamnă a avut un frumos succes

Prima etapă a cupelor de iarnă disputate eri toată ziua în sala „Înainte" a obținut succesul pe care l-am scontat și pe care l-a meritat.

Partida de mare frumusețe spectaculară precum și unele rezultate surprize obținute au avut darul să mulțumească asistența numeroasă care s'a deplasat atât de dimineață cât și după amiază

După cum am spus, au fost rezultate surpriză; performanța zilei a avut-o Viforul Dacia, care a câștigat net în fața Sportului Studențesc.

Deasemnea Bonaparte, în formă foarte bună, a câștigat în fața lui V. S. C.

La fete, rezultatele au fost mai calme. Reținem totuși rezultatele obținute de Bonaparte și prima echipă a Stadiului Român.

La Basket V.S.C., a cărui echipă merge în sală mai bine decât în aer liber, a învins C. F. R în cadrul cupei „Grozăvescu", astfel că acum este necesar un nou match între aceste echipe pentru a se cunoaște câștigătorul pe anul trecut.

Înainte de a începe examinarea matchurilor, trebue să spunem că plasa de volley a lăsat de dorit, căci nu putea fi întinsă.

Credem însă că și districtul s'a sesizat de această lacună.

Iată cum s'au disputat matchurile:

VOLLEY FEMENIN

Sportul Studențesc—Caraiman
1—1 (4—15; 15—11)

Universitarele au trebuit să se mulțumească cu un rezultat de egalitate, în compania Caraimanului care, mai agresiv ca ori când, a amenințat serios șansele Sportului Studențesc.

S'au evidențiat Corina Hociung și Florica Iovănescu la alb-negre, cele mai bune dela Caraiman fiind Garabidovici și Simona Petrovan.

RADU VODA—MACABY
2—0 (15—4 15—6)

Câștigătoarele cupei de toamnă cu un moral excelent au depășit net formația macabistă care n'a opus decât o vagă rezistență.

Cele mai bune jucătoare?

Marutzi Bobeș și Niky Cararulis la Radu Vodă cu Feuerstein la Macaby.

E. F. A.—VIFORUL DACIA
1—1 (13—15 15—9)

Un match atractios și disputat au furnizat formațiile feminine ale E. F. A.-ei și Viforul Dacia.

Și după cum era și normal între două formații sensibil egale s'a obținut un rezultat de egalitate, echipele împărțindu-și frățește punctele

Dintre jucătoarele cari au evoluat pe teren reținem pe Mary Crișan la Viforul Dacia și Comănescu la E. F. A.

STADIUL ROMAN— M. OFICIAL
1—1 (15—3 10—15)

Stadiul Român a smuls un punct foarte prețios Monitorului Oficial, ceeace ne face să vedem un progres destul de mare la atletele lui Zizi Mărăscu.

In general, match destul de frumos.

S'a remarcat la acest joc Nissy Gull, Lilly Alexandrescu și Mimi Pruncu la Stadiul Român iar la Monitorul Oficial gâlceava depe teren.

HAI-HAI—STADIUL ROMAN II
2—0 (15—1 15—2)

Reintrarea lui Hai-Hai a coincis cu o victorie foarte frumoasă și categorică în dauna formației secunde a Stadiului Român.

Vedetele acestui match au fost Rosette Furlungeanu și Nana Vetra la Hai-Hai. V. Mitrea la roș-albastre.

BONAPARTE—VENUS
2—0 (15—7 15—8)

Deși numai în patru jucătoare O. S. Bonaparte a reușit să înfrângă Venus destul de categoric. Lipsa de antrenament fiind una din cauzele acestei înfrângeri.

Reținem dela Bonaparte pe Annie Agapie a cărei tehnică a făcut din nou furori, precum și jocul inteligent al Gabrielei Marinescu și Getta Cristescu.

La Venus doar surorile Calciurescu au mișcat ceva, restul foarte slabe.

DELAVRANCEA—START
1—1 (15—13 3—15)

Delavrancea și Start și-au împărțit punctele „frățește" după un match în care au dominat pe rând atfel că scorul mulțumește ambele tabere.

Leny Tomescu și Laura Săvulescu dela Delavrancea cu Ortansa Baltazar și Elena Donos la Start au fost cele mai bune jucătoare.

BASKET-BALL
V. S. C. A INVINS C. F. R. CU 61—51

A treia ediție a matchului de basket dintre C. F. R. și V. S. C., contând pentru cupa „Grozăvescu" a revenit din nou V. S. C-ului care confirmă astfel ultimele performanțe obținute.

Inceput, conform deciziei biroului F.R.B.V., cu scorul de 26—21 pentru V.S.C. matchul s'a terminat cu 61—51 tot în favoarea verzi-roșilor.

LEON TEODORESCU

Partida a plăcut din toate punctele de vedere, pentrucă s'a jucat cu multă ardoare și viteză. A câștigat V.S.C. care a dovedit mai multă precizie la coș fiind tot odată echipa care a condus tot timpul ostilitățile, având chiar la un moment dat un avans de 19 puncte.

Slăbind însă alura în ultimele zece minute, V. S. C. a permis adversarului să mai reducă din handicap.

In urma acestei victorii V. S. C. se va întâlni încă odată cu C.F.R. pentru a desemna pe câștigătorul cupei „Grozăvescu" pe anul 1938—39; actualmente ambele formații au la activul lor câte o înfrângere.

FORMAȚIILE

D. Grigore Avachian a condus excelent următoarele „garnituri":

V. S. C.: Popescu, Ionescu Cristian, Bătan, Sultănescu, Prunescu și Poenaru Bordea.

C. F. R.: Theodorescu, Andronache, Păduraru II, Păduraru I, Alexandrescu și Hariton.

JUCATORII

S'au remarcat dela învingători Popescu, Prunescu — cel mai bun depe teren — și Sultănescu.

La feroviari, Leon Theodorescu deși fără antrenament a făcut o partidă excepțională; bine frații Păduraru, foarte bine Andronache. Nae Alexandrescu bine dar fără precizie la coș.

VOLLEY-MASCULIN
VIITORUL—SAGEATA
2—0 (15—9 15—11)

Deși este o formație tânără, totuși Săgeata a opus o rezistență dârză Viitorului. De altfel scorul indică perfect diferența de forțe dintre adversari.

AURORA O.C.B.—E. F. A,
2—0 (15—9 15—11)

Deși este o formație tânără, totuși Săgeata a opus o rezistență dârză Viitorului. De altfel scorul indică perfect diferența de forțe dintre adversari.

AURORA O.C.B.—E.F.A.
2—0 (15—4 15—6)

Manifestând o superioritate netă Aurora O.C.B. a câștigat destul de ușor în fața armenilor.

Acest match ne-a permis să constatăm că grupările fuzionate vor juca un rol de seamă în disputarea acestui trofeu mai ales că nu dau nicium fel de handicap.

C. F. R.—I. P. P. (W. O.)
VIF. DACIA—SP. STUDENȚESC
2—0 (15—10 15—8)

Iată și surpriza zilei!

Desigur că puțini au fost aceia cari puteau prevede o victorie a celor din Floreasca. Și totuși victoria este pe deplin meritată căci Sportul Studențesc a jucat foarte slab, atât de slab încât au permis Viforului Dacia să obțină două puncte fără prea mare luptă.

In orice caz „galbenii" merită toate felicitările noastre pentru jocul lor.

BONAPARTE—V. S. C.
2—0 (15—2 15—13)

Bonaparte a jucat foarte bine, astfel că V. S. C. a pierdut ambele seturi.

Dealtfel s'a putut observa că verzi-roșii își cam neglijează secția de volley.

Cei mai buni au fost Bebe Tipărescu, Rogoz și Georgeade la Bonaparte cu Prunescu și Brătan la V. S. C.

TELEFON CLUB—RADU VODA
2—4 (15—6 15—7)

Telefon Club deși n'a fost într'o formă strălucită totuși a reușit să câștige fără emoții în fața lui Radu Vodă care totuși a luptat cu mult elan.

Costy Herold și Gică Petrescu la dibaștrii, F. Drăghiescu a cărui reintrare a mulțumit și Papinian la Radu Vodă au fost așii acestui joc.

TIRUL—CARAIMAN
2—0 (15—3 16—14)

Tirul a dovedit cu această ocazie că a câștigat pe drept cupa echipelor tinere, însușindu-și în dauna Caraimanului destul de ușor cele două puncte puse în joc.

ALTE REZULTATE

Vergu — Delavrancea (băeți) 15—11; 15—9.

Vergu—Crai Nou (fete) 15—9; 15—4.

Av. Sportiv—M. Oficial, 15—3; 15—6.

FOOT-BALL

Turda a învins Traian 4-2 (1-1)

Matchul dintre Turda și Traian (Tighina) care era sortit să nu mai dispute din cauza că bucureștenii își anunțaseră forfait-ul, a avut totuși loc pe arena dela Ghencea. Intr'adevăr Traian n'a luat cunoștință de forfait-ul Turdei și a făcut deplasarea la București. Consecința: Turda a trebuit să apară pe teren cu o echipă incompletă și să țină partida. Și astfel jocul a avut loc spre părerea de rău, desigur, a echipei din Tighina: ar fi câștigat cu 3-0 un match care altfel a fost câștigat de Turda cu 4-2.

Jocul a avut de suferit din cauza terenului:

JOCUL

După cum am spus mai sus terenul desfundat a avut repercusiuni asupra jocului.

Cu toate acestea Turda începe iute și se instalează în careul oaspeților. După ce isbutește însă un goal, printr'un shoot frumos al lui Blăjan, nu mai insistă și puțin câte puțin se moleșește.

Aceasta permite echipei din Tighina să-și revină și să egaleze situația prin Cepoida.

După pauză gazdele intră decise pe teren. Domină cu insistență și trag necontenit la poartă. Se acomodează dealtfel, mai bine „băltoacei" din fața porții adverse. Astfel, în această dominare, isbutesc să marcheze trei goluri: unul prin Samoilescu, marcat din apropiere altul prin Taciuc, iar al treilea e marcat de Simionescu, care trecuse extremă stângă.

Goalul ultim marchează începutul unei acalmii generale: niciuna din echipe nu mai insistă.

Dela învingători s'au remarcat: Simionescu, Steiner Blăjan, Samoilescu și Mitroi.

Dela nvinși: Melnicov, Cepoida Simionescu și Turjinski.

In fața unei asistențe reduse și înghețate au jucat următoarele formații:

TURDA: Gavrilescu Lăzărescu, Simionescu-M., Ionescu, Nitroi, Nichita Blăjan Steiner, Taciuc, Samoilescu, Stoian.

TRAIAN: Delibalt, Simionescu, Melnicov Mazurev, Gorin, Zimer, Saloviai, Armencev, Cepoida, Turjinski Pascarenciu.

Derby-ul Ploeștilor a revenit Ferroemailului care a învins F.C. Ploești cu 5-4 (3-1)

Ploești, 26. (Prin telefon). — Azi după amiază s'a disputat pe stadionul local derbyul orașului nostru între F. C. Ploești și Ferroemail.

Spre surprinderea generală partida a revenit Ferroemailului care a jucat cu mai multă ambiție și elan, la scorul de 5:4 (3:1).

MATCH DUR

Deși amical, jocul a fost plin de dureri mai ales din cauza învinșilor. Aceștia în loc să joace cum trebue au încercat să se impună prin forță. De altfel, d. inginer Haret și-a și mustrat jucătorii în pauza matchului, atât pentru lipsa de interes pe care au arătat-o jocului cât și pentru duritați.

CINE A INSCRIS

Scorul a fost deschis în minutul 10 de Simionescu, și majorat de Neumeier în minutul 25. Barbaiani a redus handicapul în minutul 26 și Șișman a restabilit handicapul nouă minute mai târziu.

La reluare, F. C. Ploești egalează prin Kovacs I care înscrie de două ori în minutele 46 și 48.

Ferroemail ia din nou conducerea prin Draga — minutul 50 — dar F. C. Ploești egalează din nou prin Mosco (min. 70). In sfârșit cu un minut înainte de terminarea matchului Neumeyer înscrie punctul victoriei.

ECHIPELE

FERROEMAIL: Lazăr-Szabo, Neagu-Noty, Mincea Pascaru-Mândreanu, Simionescu, Jany (Șișman) Draga, Neumeyer.

F. C. PLOEȘTI: Schramek-Hetzer, Dunăreanu, Mosco, Mișcoltz Marienuț Kovacs II, Bocșa Kovacs I, Barbaiani, Kociș.

F. C. Brăila a terminat la egalitate cu Dragoș Vodă 1-1 (1-1)

Cernăuți, 26 (prin telefon). — Pentru campionatul diviziei naționale B. s'a rejucat astăzi în localitate matchul dintre Dragoș-Vodă și F. C. Brăila. Matchul s'a terminat la egalitate: 1-1. Punctele au fost înscrise de Oprea cu capul în min. 40 pentru oaspeți și Gorsky în min. 53. Jocul a fost egal ambele echipe dominând cu alternanță.

Duritatea n'a lipsit nici ea și jocul frumos început s'a terminat plictisitor.

D. Ceaureanu a condus formațiile:

F. C. BRAILA: Negrescu-Zukerman, Stanciu-Predescu, Dengel, Caralep-Oprea II, Weiss, Oprea I, Varodi și Goldenberg.

DRAGOȘ-VODA: Janos-Schmid, Winternitz-Andruhovici, Gazdă, Ungureanu-Popescu, Gorscky, Panenka, Suk și Cacearowsky.

Rezultate din țară

CLUJ

Categoria I-a

C. F. R.—C. A. C 3—0 (1—0).

U. E. C.—Muncitorul 4—0 (1—0).

Categoria II-a

Mânăștur—U. A. C. 7—1 (4—0).

Juniori

Echo—C. F. R. 7—1 (4—0).

Universitatea—Victoria 2-0 (1-0).

TIMIȘIOARA

C. F. R.—Fratelia 2—0 (1—0).

Politechnica—Kadina 8—2 (2—1).

Fratelia este campioana districtului local.

Chinezul - Sparta 1-0 (0-0)

Mediaș, 26 (prin telefon). — Matchul disputat astăzi în localitate între Sparta și Chinezul din Timișoara a revenit la limită oaspeților cari au învins cu 1—0 prin punctul înscris de Thierjung în min. 78.

La pauză rezultatul era alb.

Monopol-Universitatea, forfait

Cluj, 26 (prin telefon). — Matchul care trebuia să se joace în localitate pentru Divizia secundă nu s'a disputat deoarece Monopol a fost anunțat de Universitatea că forfaitează. Monopol a câștigat deci cu 3—0.

S. S. M. R. - Oltul 0-0

Reșița, 26 (prin telefon). — Astăzi a avut loc pe terenul din localitate matchul dintre S. S. M. R. și Oltul din Sft. Gheorghe contând pentru Divizia Națională B. Matchul s'a terminat la egalitate. Nici una dintre echipe nu a înscris niciun goal.

Tripla victorie a As. Sp. Municipiul Brașov la Ploești

Ploești, 26. — Echipa de volley-ball a As. Sp Municipiului Brașov, a susținut în localitate trei matchuri, toate terminându-se în favoarea tinerei echipe brașovene.

As. Sp. Municipiul Brașov — Prahova: 15—8; 15—7.

As. Sp. Municipiul Brașov — Selecționata Ploești: 6—15; 15—7; 15—11.

As. Sp. Municipiul Brașov — Echipa Liceului Petru și Pavel: 15—8; 4—15; 15—8.

In toate cele trei matchuri, As. Sp. Municipiul Brașov a prezentat următoarea formație:

Drăgănescu, Mateescu, Juganaru, Nemes, Panu, Bâdea, Nenoff.

Partidele au fost conduse de d-nii prof. Iuliu Moldovanu și prof. Matușa.

„Squadra azzura" în serie neagră...

Noua echipă a d-lui V. Pozzo a condus de două ori la Berlin: cu 1-0 și 2-1, dar

Germania și-a adjudecat matchul la un scor categoric și meritat: 5-2

Binder—„questo diabolico Binder"—a perforat de trei ori poarta fantasticului Olivieri

Echipele au beneficiat de câte un penalty.—70.000 spectatori

— Serviciul nostru special —

Berlin, 26. — Peste 70.000 de spectatori au asistat astăzi pe stadionul olympic, la matchul dintre Germania și Italia.

Stadionul, frumos pavoazat cu steagurile celor două țări, oferea o priveliște caracteristică pentru actuala situație internațională: majoritatea spectatorilor soldați din apărarea anti-aeriană și câteva posturi anti-aeriene. Timp foarte rece, teren alunecos.

*

Intr'o parte a tribunei, numeroși suporteuri italieni marcau prezența lor cu steguleţe și printr'o „galerie" sgomotoasă. Mai ales în momentul când Italia conducea cu 1—0 și 2—1.

*

In tribuna oficială au luat loc numeroase personalități, în mijlocul cărora s'au remarcat d-nii von Tschammer und Osten și gen. Vaccaro.

MODIFICARI IN CELE DOUA FORMAȚII

Echipele au apărut pe teren în formații modificate.

Germanii au introdus pe Raffl și Roede, iar italienii pe Perazzolo și Demaria.

Iată teamurile:

GERMANIA: Raffl — Janes, Billman—Kupfer, Roede, Kitzinger—Lehner, Hahnemann, Conen, Binder, Pesser.

ITALIA: Olivieri—Marchi, Sardelli—Genta, Batistoni—Perazollo—Neri, Demaria, Boffi, Scarabello, Colaussi.

UN GOAL ANULAT IN MIN. 2!

Arbitrul Esquartin (Spania) a fluerat începutul jocului la ora 14.04 (N. R. 15.04, ora românească). A început Italia și din primele minute se observă că echipele încearcă să se depășească prin viteză.

Italia înscrie în min. 2, dar arbitrul anulează pe motiv de off-side.

Acțiunile decurg rapid și se desfășoară mai mult pe aripi.

James bate afară un foult dela 25 m., apoi Sardelli salvează în fața lui Lehner.

Germanii joacă prudent, în timp ce oaspeții acționează numai în adâncime, surprinzând.

OLIVIERI SE REMARCA DELA INCEPUT

In min. 3 Lehner bate primul corner, dar Marchi degajează. Balonul ajunge într'o secundă la Neri care pasează lui Boffi. Acesta are o acțiune splendidă, dar shotul lui ocolește poarta.

Gazdele atacă pe aripa stângă Binder-Pesser, dar totul se oprește la Marchi-Sardelli.

Italienii se mențin în atac; Boffi conduce câteva acțiuni periculoase, dar la un foult bătut de Lehner Olivieri intervine cu pumnii. Acțiunea o termină Neri în out.

O combinație Binder-Conen-Binder provoacă învălmășeală în careul azzurilor. Binder încearcă să intre în forță, dar Genta salvează.

Peste un minut, Perazzolo nu-l poate împiedica pe Lehner decât printr'un foult. Bate Lehner și Olivieri apără.

Binder și Pesser sunt surprinși de două ori în ofside; între timp Billmann a trebuit să respingă în forță un atac Demaria-Boffi-Demaria-Neri-Boffi.

ITALIA DESCHIDE SCORUL

Din degajarea lui Olivieri, balonul ajunge la Colaussi care pierde în fața lui Kupfer. Acesta greșește și balonul ajunge la Scarabello care-l trece în adâncime lui Boffi. Demaria primește pasa acestuia și trece mingea lui Scarabello, care mută jocul la Neri. Genovezul este demarat și are câmp liber în față. Rafti nu poate interveni și Italia conduce cu 1—0 în min. 15!

HALFUL-POLIȚIST

Reacțiunea germană este violentă dar tot italienii reușesc să-și pună adversarul în dificultate. Janes este foultat și lovitura liberă executată de el îi dă ocazie lui Sardelli să intervină cu succes.

Halful centru german Roede începe să fie mai atent cu Boffi și de acum încolo nu-l mai slăbește pe italian. Joacă rolul unui adevărat half-polițist.

Jocul se menține egal și rapid. Se observă totuși o ușoară superioritate a halfilor germani.

BINDER INAUGUREAZA SERIA

Egalarea s'a produs pe neașteptate în min. 20.

Scarabello nu poate trece de Janes și acesta degajează lung. Mingea surprinzând pe fundașii italieni prea înainte, ajunge la Hahnemann, care pasează la Conen și acesta trece balonul „printre" lui Binder care se trezește singur în fața porții. Un shot necruțător și goal! Este 1—1.

Italienii revin în atac, dar pentru puțin timp, căci Binder ajunge în posesia balonului și se apropie amenințător de poarta lui Olivieri. Batistoni însă, îl foultează și tot el trage în zid.

Jocul se menține câtva timp la centrul terenului.

Două incursiuni ale lui Colaussi rămân fără rezultat, în timp ce atacul german reușește să se mențină mai mult timp în terenul advers

Olivieri trebue să fie foarte atent, pentrucă înaintașii adverși trag din orice poziție.

Roede se remarcă prin felul cum îl marchează pe Boffi.

PENALTY PENTRU ITALIA!

Și în min. 27, Italia este din nou în avantaj.

Colaussi, bine lansat, trimete lui Demaria care-l deschide pe Neri. Acesta centrează și Colaussi este foultat în careu. Arbitrul acordă 11 m.

Demaria execută excelent penaltyul: 2—1 pentru Italia.

Germanii reacționează imediat periclitând poarta lui Olivieri. Acțiuni peste acțiuni năpădesc apărarea azzurilor. Halfii acestora pierd cadența.

Marchi respinge două atacuri ale lui Lehner și apoi Olivieri plonjează în picioarele lui Pesser și Binder (min. 30), salvând o situație foarte critică.

Olivieri apără apoi o bombă a lui Binder.

3 CORNERE CONSECUTIVE

Urmează un adevărat asediu la poarta italiană.

In min. 33, Lehner trage tare și Olivieri respinge cu pumnii în corner. Bate Lehner și Binder reia dar Marchi respinge, dar prea încet. Intervine din nou — învălmășeala este indescriptibilă — și acordă corner.

Este min. 34. Pesser execută lovitura de colț și din nou respinge cu pumnii Olivieri în corner.

Al treilea corner îl bate Lehner. De data aceasta, Demaria degajează și-l pune în cursă pe Colausi. Kupfer îl oprește, trece balonul lui Roede și acțiunea Kifzinger-Hahnemann-Conen se pierde la Scarabello.

De sus în jos: HAHNEMAN PESSER

In min. 34, Sardelli bate un foult la Colaussi care-i pasează în adâncime lui Boffi. Un sprint scurt și un shot puternic. Raffl apără.

DIN NOU BINDER!...

Din degajarea vienezului — este min. 35 — iese o greșeală a lui Sardelli, care — atacat de Binder — vrea să dea înapoi lui Olivieri. Dă prea încet, însă, și Binder este mai iute decât Olivieri, egalând printr'o lovitură puternică: 2—2.

Imediat după reîncepere, urmează o nouă fază critică pentru italieni: Lehner pasează peste Sardelli care a căzut. la Conen, dar intervine cu succes Perazzolo.

In min. 38, fundașii italieni sunt iar prea înainte. Noroc că „bomba" lui Hahneman nu nimerește poarta.

Germanii se mențin în atac și italienii înghebează doar incursiuni.

In min. 40, Olivieri plonjează în picioarele lui Lehner.

Urmează un joc egal, cu atacuri de o parte și de alta, remarcându-se forma lui Janes, tripletei germane, Roeda și munca pe care o depun Genta, Sardelli și Marchi.

In min. 42, Binder este surprins în ofside, pentruca imediat Boffi să piardă din nou în fața lui Roede.

Repriza germanilor și a lui Olivieri

In repriza doua, Italia are vântul în avantaj și Germania începe jocul, atacând prin Lehner, la care italienii răspund cu un joc la centru, ratat din cauza lui Neri.

Italienii se mențin în atac, dar Demaria greșește o minge primită dela Genta și Conen străpunge apărarea italiană; dar Olivieri îi plonjează în picioare (min. 3).

O acțiune Colaussi-Scarabello-Neri este respinsă de Billman.

Mingea ajunge la Lehner, care foultează pe Sardelli.

Germanii atacă. Binder trece lui Conen, dar intervenția furtunoasă a lui Olivieri strică combinația.

Atacul italian se pierde pe măsură ce halfii îl lipsesc de un sprijin permanent. Apărarea germană respinge totul cu ușurință. Mai ales haflii.

In min. 8, Conen obține un corner rămas fără rezultat.

Italienii reușesc câteva acțiuni pe aripi, dar fie Janes, fie Billman sau halfii de margine le opresc.

In min. 9, Neri este foultat de Billmann în careu, dar arbitrul nu acordă.

Genta are mult de furcă cu Binder și Pesser.

In min. 10, Boffi scapă o clipă de Roede și trage puternic pe jos, dar afară.

Roede i-o plătește imediat ținându-l la un atac italian. Arbitrul nu sancționează.

In min. 12, Conen deschide pe Pesser în timp ce adversarii erau căzuți. Pesser trage din unghiu foarte bun, dar Olivieri apără fantastic. acordând corner.

Cornerul este executat de Pesser și din degajarea lui Marchi, Perazzolo lansează pe Neri. Dar Billmahn intervine energic și cu succes.

MIRACULOASELE INTERVENȚII ALE LUI OLIVIERI

In min. 14, Olivieri intervine din nou fantastic. Intervine la o combinație Pesser-Lehner.

Germanii, încet-încet, pun stăpânire pe joc.

Apărarea italiană cedează, permițând adversarilor să domine, întreruptă fiind doar de incursiunile lui Colausri și Neri.

In min. 17. Binder execută o lovitură liberă, dar Olivieri apără. Un nou shot în min. 18 și un nou plonjeon al azzurului.

Lehner trage și el puternic, dar Marchi salvează ca prin farmec.

Gazdele sunt deslănțuite și nimeni nu le poate rezista.

O GREȘEALA, UN GOAL

Astfel că în min. 20, Germania marchează al treilea goal.

Kitzinger pasează lui Binder și de aici jocul se mută pe partea dreaptă. Sardelli intervine greșit cu capul și balonul ajunge la Lehner care shotează formidabil: 3—2 pentru Germania.

Olivieri a plonjat în van.

Are ocazie însă, imediat să uimească asistența printr'o robinsonadă la o „bombă" a lui Binder.

Și în același minut (21), Conen speculează o greșeală a fundașilor (Marchi intervine greșit), pătrunde și trage plasat: 4-2 pentru Germania.

Repriza se termină în momentul când Genta execută o lovitură liberă, la un foult al lui Kifzinger.

Matchul este jucat.

Italienii sunt obosiți și demoralizați. Nu mai pot rezista.

In min. 23, Marchi salvează un goal gata făcut.

PRIMUL CORNER AL ITALIENILOR

In min. 23, Italia obține primul corner. Genta îi servește frumos pe Boffi, care-și face loc și trage. Balonul deviază din Billmann în corner. Bate Neri, dar fără rezultat.

Italienii atacă, grație mai ales faptului că germanii — mulțumiți — slăbesc alura. Raffl apără un shot al lui Genta și apoi... germanii reiau ofensiva.

Obțin un corner în min. 29. Bate Pesser, Binder reia și Olivieri apără. Hahnemann pierde și el o ocazie, în timp ce apărarea germană nu pierde o ocazie măcar de a se remarca.

In min. 31, Pesser combină cu Binder și trage alături.

Apărarea italiană este în derută. Luptă cu disperare și fără folos.

Căci Conen trage puternic de aproape, iar Olivieri reușește să respingă cu pumnii, iar în min. 36, Hahnemann trage slab.

Puțin mai târziu, Hahnemann shotează din nou, dar fulgerător. Olivieri — se putea — apără miraculos.

UN NOU 11 M., DAR PENTRU GERMANIA

Câteva incursiuni italiene și iar panică la poarta azzurilor.

Kitzinger pasează în cruciș lui Hahnemann, care pierde în fața lui Sardelli. Câștigă balonul însă, Kupfer care schimbă jocul pe stânga.

Binder combină cu Hahnemann și Conen, dar — nenorocos! — Genta intervine și face hands în careu.

Penalty în min. 40!

Trage puternic Binder și... 5—2 pentru Germania.

A fost un shot bombă pe jos care a ras bara din dreapta și a intrat în poartă.

Italienii — sleiți — schițează un gest ofensiv imediat oprimat de Janes care degajează la Conen. Acesta trage tare, însă, Olivieri este fantastic. Apără cu o robinsonadă măiastră.

In min. 42, Pesser bate un nou corner. Olivieri intervine cu pumnii.

Ultimele minute de joc aparțin germanilor și jocul se termină în momentul când Kitzinger vrea să execute o lovitură liberă.

Matchul s'a sfârșit cu o binemeritată victorie a Germaniei...

JUCATORII CEI MAI BUNI

...care a avut cei mai buni oameni în Janes, Roedl, Kugfer, Lehner, Binder și Kitzinger.

Italienii au contat 100/100 pe Olivieri, în formă mare, Neri, Genta și Colaussi. Boffi a fost sever marcat.

Beogradsky este campion de toamnă în liga sârbă

Rezultate surpriză în etapa de ieri

A doua zi a returului croato-sloven

— Serviciul nostru special —

BELGRAD, 26. — Astăzi a luat sfârșit turul campionatului ligii sârbe. Ultima etapă s'a soldat cu următoarele rezultate :

Belgrad : Iugoslavia-Slavia 0-0

3000 spectatori. Atacul Jugoslaviei a fost ineficace. Cel mai bun înaintaș : Aibl, înlocuitorul lui Petrovici.

Belgrad : Rata-Jedinstvo 2-1 (1-1)

800 spectatori. Bata a jucat destul de bine, în contrast cu Jedinstvo, care s'a prezentat sub așteptări. Au marcat : Arnold și Hripka (B.) și Seculici (J.).

Zemun : B. S. K.-Zemun 2-1 (0-1)

Au marcat : Vujadinovici, Dubaț (B. S. K.) și Lepici (Z.).

Novisad : Voivodina-Gradjansky 2-2 (2-1)

Luptă titanică. Nicolici, Roghici (V.) și Athanescovici (2) au marcat.

Subotița : Zs. A. K.-B. A. S. K. 1-0 (0-0)

Unicul punct a fost înscris de Janici.

CLASAMENTUL

Beogradsky	9	8	0	1	38: 8=16
Jugoslavia	9	5	4	0	25:11=14
Slavia (Sar.)	9	5	1	3	20:14=11
Gradjansky	9	5	1	3	19:19=11
Voivodina	9	3	4	2	18:20=10
Bata	9	4	2	3	19:21=10
Jedinstvo	9	3	2	4	16:18= 8
Zs. A. K	9	2	0	7	13:24= 4
BASK	9	0	4	5	8:16= 4
Zemun	9	0	2	7	10:35= 2

LIGA CROATO-SLOVENA

Zagreb : H. A. S. K-Ljubljana 8-2 (2-1)

Gradjansky-Concordia 7-1 (4-0)

Varojdin : Haiduc-Slavia 4-2 (2-1)

Split : S. K. Split-S. A. S. K. 5-3 (3-1)

CLASAMENTUL

Gradjansky	11	10	1	0	51: 4=21
H. A. S. K.	11	7	2	2	31:29=16
S. A. S. K.	11	6	2	3	21:19=14
Haiduc	11	6	1	4	27:19=13
Slavia (O.)	11	4	3	4	20:27=11
Concordia	11	4	1	6	20:26= 9
S. K. Split	11	3	2	6	14:23= 8
Bacika	11	3	1	7	15:29= 7
Ljubljana	11	2	3	6	22:36= 7
Slavia (V.)	11	1	2	8	9:24= 4

Auer a marcat al treilea goal al Rapidului

Antrenorul de handball SCHELENZ va sosi în Capitală probabil săptămâna viitoare

Federația germană de handball a trimis forului român o telegramă prin care întreabă când este fixată data începerii activității antrenorului Schelenz, cerând — în același timp — să se trimeată urgent biletul de tren.

Forul român va fixa probabil în săptămâna aceasta data la care Schelenz urmează să-și ia în primire postul. Aceasta trebue să coincidă cu inaugurarea activității în sală a jucătorilor noștri de handball.

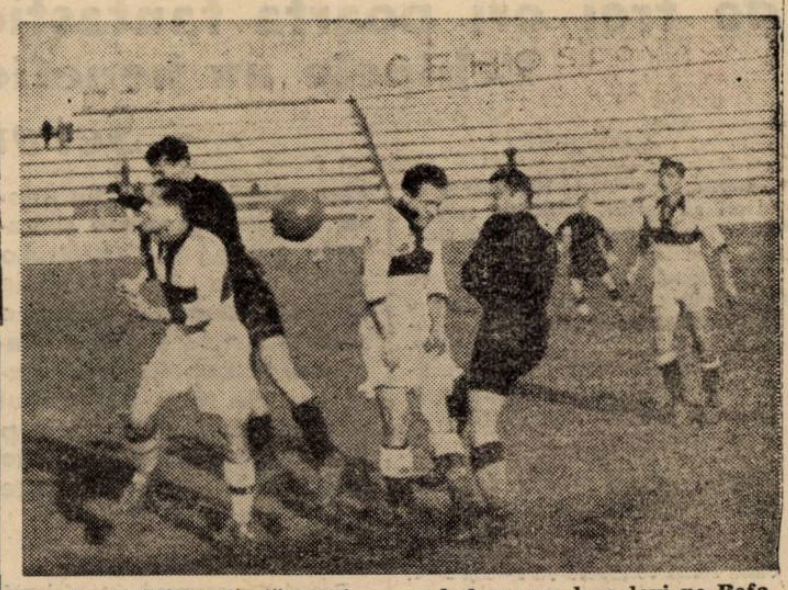

Pataky și Mitan luptă pentru un balon care-l va lovi pe Befa în spate. Se mai văd: Batrin și Remus

Reprezentativa amatoare a Germaniei a sdrobit reprezentativa Boemiei

Berlin, 28. — La Dresden s'a disputat aseară matchul internațional de box amator dintre echipele reprezentative ale Protectoratului Boemia-Moravia și Germaniei.

Echipa germană a dispus de echipa cehă cu 14 : 2 puncte.

Derbyul Boemiei-Moraviei a fost câștigat de Slavia care a trecut în fruntea clasamentului

— Serviciul nostru special —

PRAGA, 26. — Penultima etapă a campionatului primei ligi profesioniste s'a soldat cu următoarele rezultate :

Slavia — Sparta 3—1 (3—0.

Derbyul a dat un rezultat surprinzător. Considerată drept favorită, Sparta a cedat unul adversar care a jucat mai calm, și mai ales vervei lui Bican, care a înscris cele trei goaluri ale învingătorilor. Unicul punct al Spartei a fost obținut în ultimele minute prin Zeeman. Au asitat 10.000 spectatori.

Zidenice— Viktori Pilsen 0—0.
Pardubice — Viktoria Ziskov 4—0 (1—0).
Bata—Prostejov 3—1 (1—1).
S. K. Pilsen — Sl. Ostrava 5—2 (1—0).

CLASAMENTUL

1. Slavia	10	6	4	0	40 : 15	=16
2. Sparta	10	5	2	2	28 : 15	=14
3. Vik. Ziskov	10	5	2	3	26 : 24	=12
4. Bata	10	5	1	4	24 : 24	=11
5. Sl. Ostrava	10	4	4	2	21 : 22	=11
6. Zidenice	10	5	1	4	16 : 21	=11

Un match în Ostmark

— Serviciul nostru special —

Viena, 26. — Matchul oficial Wacker—Sportklub, disputat astăzi, s'a terminat la egalitate.

Rezultatul : 1—1.

Campionatul în Bulgaria

— Serviciul nostru special —

Sofia, 26. — Etapa de campionat de astăzi s'a înregistrat cu următoarele rezultate :

Sofia : Slavia—Șipka 2—2.
Varna : F. C. 13—Ticia 2—0.
Rusciuk : Lewsky—Vladislav 2—0.

Matchuri de Cupă și amicale în Italia

— Serviciul nostru special —

Roma, 26. — Astăzi s'au rejucat patru matchuri în cadrul celui de al treilea tur al Cupei Italiei:

Brescia — Atalanta 4—0.
Anconitana — Molinella 1—0
Pontedera — Carpi 1—0.
Barese — Faufulla 4—0.

MATCHURI AMICALE

Milano : Milan — Lazio 2—2.
Como: Ambrosiana — Comente 2—0.
Roma : Roma — Pescara 2—0.

Kukuljevici învingător și Puncec învins la Tokio

— Serviciul nostru special —

Belgrad, 26

Cei doi jucători au învins Japonia cu 3-2, două victorii fiind opera lui Kukuljevici care și-a învins adversarii, respectiv, cu 2-6, 6-2, 6-3 și cu 8-6, 3-6, 6-4, iar una a lui Puncec cu 6-4, 4-6, 6-4.

De remarcat că Nakamo a fost învins de Kukulievic cu 2-6, 6-2, 6-3 și a învins în schimb pe Puncec cu 6-3, 7-5.

Rezultate din Grecia

Atena, 26. — Astăzi s'au disputat următoarele matchuri :

Apollon—Atromitos 7—1.
AEK—Athinaikos 2—1.
Panathinaikos—Dafin 1—0.
Proodeftiki — Argonautis 1—0.
Aris—Eraclis 2—0.

Lulu Mihăilescu a scăpat de Prassler II și fuge „disperat" după mingie

Kispest l-a învins și pe Ferencvaros și conduce cu un punct avans în clasamentul Ungariei

— Serviciul nostru special —

BUDAPESTA, 26. — Etapa a zecea a campionatului, afară de drawul reușit de Ujpest și de eșecul suferit de Ferencvaros — s'a terminat cu rezultate normale.

Derbyul a fost câștigat de Kispest, care a învins la limită pe Ferencvaros.

Rezultatele sunt :

Kispest-Ferencvaros 2-1 (1-1)
Bacskai-Kassa 3-3 (1-1)
Ujpest-Haladas 2-2 (0-1)
Szeged-Gamma 4-0 (1-0)
Elektromos-Torekvés 3-1 (3-1)
Szolnok-Taxi 3-1 (1-0)
Hungaria-Nemzeti forfait 3-0.

CLASAMENTUL

Kispest	10	7	2	1	33	14 16
Ujpest	10	6	3	1	30	17 15
Szeged	10	7	1	2	25	16 15
Ferencvaros	10	7	0	3	35	18 14
Hungaria	10	5	3	2	30	17 13
Torekvés	10	5	2	3	20	13 12
Elektromos	10	4	2	4	18	22 10
Haladàs	10	4	1	5	21	21 9
Bocskai	10	4	1	5	17	29 9
Szolnok	10	3	0	7	15	22 6
Gamma	10	2	2	6	13	22 6
Kassa	10	2	2	6	12	27 6
Taxi	10	2	1	7	16	30 5
Nemzeti	10	2	0	7	15	27 4

Editura Societății Anonime „Universul", București, Str. Brezoianu No. 23—25 — România

Taxa poştală plătită în numerar conform aprobării dir. generale p. t. t. nr. 24.464/939

2 LEI

UNIVERSUL

Sipoş

8 PAGINI

329-1939

Redacţia şi Administraţia: Palatul „UNIVERSUL", str. Brezolanu 23—25. Telefon: Centrala: 3.30.10; Redacţia 4.21.81. Redactor responsabil EUGEN DUMITRESCU

Proprietar: „Universul", S. A.
Adm.-delegat: STELIAN POPESCU
Inscris sub No. 167, Trib. Ilfov

Nr. 329.— Anul II BUCUREŞTI.— Miercuri 29 Noembrie 1939

ABONAMENTE:
Pentru grupări sportive 1000 lei anual

1 an LEI 500
6 luni LEI 270
3 luni LEI 150

Pentru deslegarea lui Sipoş

La 8 şi 10 Decembrie Rapid va juca la Zagreb cu Gradjansky şi H.A.S.K.

Feroviarii au început tratative pentru un al treilea match la Borowo sau Subotiţa

Baratky şi Gică Popescu în matchul cu H. A. S. K.

Pentru deslegarea lui Şipoş, Gradjansky a cerut Rapidului să joace la Zagreb un match de football.

Până acum gruparea feroviară n'a putut — din cauza lipsei de date — să îndeplinească şi această obligaţie.

Gruparea croată s'a adresat F. R. F. A. şi biroul federal a obligat pe Rapid să joace la Zagreb cel mai târziul până la Paşti.

RAPID PLEACA IN IUGOSLAVIA SAPTAMANA VIITOARE

Feroviarii vor îndeplini şi această condiţie, mult mai de vreme decât ultimul termen fixat de federaţie.

Intr'adevăr, Rapid va juca pentru deslegarea lui Şipoş nu mai târziu decât săptămâna viitoare.

Tratativele — cari s'au rezumat numai la câteva convorbiri telefonice — s'au încheiat cu un acord definitiv.

Rapid va susţine în Iugoslavia două matchuri la Zagreb.

CU H. A. S. K. ŞI GRADJANSKY

In ultima convorbire au fost puse la punct toate amănuntele technice.

Bucureştenii vor juca la 8 şi 10 Decembrie, respectiv, cu Gradjansky şi H.A.S.K.

Matchul de Vineri — în care Şipoş va juca împotriva vechilor săi camarazi — este pentru deslegarea acestuia.

Cel de al doilea va fi o revanşe pentrucă echipa universitară croată a învins pe Rapid cu 5 : 3 la Bucureşti.

UN AL TREILEA MATCH LA 6 DECEMBRIE ?..

Rapid a cerut însă grupării croate să-i mai aranjeze un match pentru 6 Decembrie.

Se ştie că la 4 Decembrie Rapid joacă la Brad cu Mica. Feroviarii ar dori să plece direct dela Brad în turneul iugoslav şi pentru aceasta are nevoe de un match la 6 Decembrie (Sf. Nicolae).

Până acum, Gradjansky nu a răspuns la această nouă cerere a Rapidului.

In aşteptarea acestui răspuns, feroviarii au intrat în tratative cu Sz. A. K. din Szubotiţa şi cu BATA din Borowo.

Se crede că unul din aceste matchuri va fi perfectat şi turneul va începe la 6 Decembrie.

In această eventualitate Rapid ar susţine nu mai

(Continuare in pag. 2-a)

Ofensat de un ziarist ungur, dr. Sarosi l-a provocat la duel! Dar s'au împăcat după 12 minute de luptă

Cu ocazia jocului dela Bucureşti, dr. Sarosi a făcut o indiscreţie unuia dintre colegii noştri. Şi anume că este foarte supărat pe un redactor al unei gazete ungare de specialitate, gazetă numită de el „poison verte".

Se pare că lucrurile nu s'au mărginit aici, căci ziarele germane aduc o ştire senzaţională:

„Doctorul" s'a simţit atât de ofensat de ultima cronică a acestui reporter, încât l-a provocat la duel. Intâlnirea a avut loc zilele trecute, a fost destul de înverşunată şi s'a soldat cu „happy-end"; după 12 minute de luptă acerbă, adversarii s'au împăcat pe teren.

Tehnică şi viteză

Eder atacă, spărgând garda lui Norbert

ILEANA MOLDOVEANU a început antrenamentul la Budapesta sub supravegherea lui Movius

Am anunţat la timp că Ileana Moldoveanu, excelenta noastră campioană naţională la patinaj artistic, se va antrena la Budapesta în vederea campionatelor naţionale şi europene.

Ileana Moldoveanu a şi început antrenamentul în Capitala Ungariei. Compatrioata noastră se antrenează sub supravegherea lui Movius, antrenorul grupării B. K. E.

Echipa de basket Bozkurt S. K. s'a propus Viforului Dacia pentru 2-3 jocuri de Crăciun, cu revanşa de Paşti, la Istanbul

Bucureştenii—neavând sală închisă—au propus să joace ei întâi la Istanbul şi apoi revanşa la Bucureşti

Viforul Dacia, polisportivul din Sectorul de Galben, a primit o scrisoare din Istanbul, prin care clubul Bozkurt-Sport Klübü îi propune să joace 2—3 matchuri la Bucureşti, în timpul sărbătorilor Crăciunului, cu drept de revanşă, în aceleaşi condiţiuni, la Istanbul de Sfintele Paşte.

Condiţiunile deplasării nefiind prea grele, s'ar putea ca partida să fie angajată.

D. avocat Petre Vereşti, preşedintele secţiunei de basket-ball, înainte de a lua o hotărîre definitivă, va convoca comitetul secţiunii, după care va cere autorizarea comitetului central.

Se dă însă ca sigur, că acest match nu va putea fi angajat în modul preconizat de gruparea turcă deoarece basketul bucureştean nu dispune de o sală închisă încăpătoare. In schimb, Viforul Dacia dispune de cele mai frumoase terenuri de joc din ţară, în Parcul Sportiv al Sectorului I Galben, înconjurat de tribune, de unde foarte comod pot fi vizionate.

Astfel stând lucrurile, d. avocat Petre Vereşti, care a condus dealtminteri un frumos turneu de rugby anul acesta în Germania, va propune ca matchurile să se joace invers, adică de Sărbătorile Crăciunului să meargă Viforul Dacia la Istanbul, iar revanşa de Sfintele Paşte la Bucureşti.

In caz că echipa turcă va accepta, d. avocat Petre Vereşti va începe în curând pregătirile.

Football Football Football Football Football Football Football

Campionatul districtual își trăește ultimele zile

Campionatul districtual își trăește ultimele zile, după ce a furnizat dealungul lui, nenumărate bucurii, desamăgiri și surprize, acelora ce s'au avântat să-i înfrunte capriciile.

Intr'adevăr, din toate matchurile acestui sbuciumat campionat nu au mai rămas decât cele restante cari nu s'au putut disputa din motive diferite.

Toate aceste matchuri se vor consuma în cel mai scurt timp, iar clasamentul va lua formă definitivă și echipele locurile pe cari le merită după valoarea mai mult sau mai puțin reală.

Aceste ultime matchuri nu vor fi lipsite de interes, deoarece până în prezent nu se cunosc definitiv capii de serie. Se găsesc actualmente echipe cari au acelaș număr de puncte, sau la diferență mică însă cu mari șanse.

In categoria I-a seria A lupta va fi mai pasionantă deoarece se întâlnesc două echipe de valoare Olympia și Monitorul Oficial. Acest match va fi derbyul seriei și numai după consumarea lui va fi definitiv cunoscut capul de serie.

La cealaltă serie, Socec Lafayette are șansa de a termina în fruntea plutonului, însă cu condiția să termine ultimele două matchuri cu tot atâtea victorii, dar, chiar o înfrângere nu-i diminuează șansele.

La categoria II-a seria B, situația este mai clară. Carmen, actualul leader, nu-și poate pierde locul pentru care s'a luptat în acest campionat.

Situația este însă mai critică la categoria III seria A. Standard și Fischet, primele două, se găsesc la egalitate de puncte și fără a mai avea vreun match de jucat. Laromet îi pândește însă din umbră, amenințând serios primul loc pe care-l va ataca chiar Duminica viitoare, cu frumoase șanse de reușită, deoarece are de înfruntat un adversar nu prea periculos.

Seria B din categoria III-a nu prezintă niciun interes deosebit, deoarece primele locuri s'au ocupat. Lupta va fi între ultimii clasați cari vor căuta să-și asigure un loc mai bun pentru a-și ușura situația în retur.

La 8 și 10 Decembrie Rapid va juca la Zagreb

(Urmare din pag. I)

puțin de cinci matchuri în nouă zile: la 2 (cu Juventus), 4 (cu Mica), 6 (la Szubotița sau Borowo), 8 (H. A. S. K.) și la 10 (cu Gradjansky).

CU BARATKY ȘI GICA POPESCU

In privința lotului, care va face deplasarea, sunt „în studiu" două chestiuni foarte interesante.

Este vorba ca pe lângă echipa de Duminică, căreia i se vor adăoga Negru, Dan Gavrilescu și Moldovan, lotul să cuprindă și pe Baratky și pe Gică Popescu.

Rapid va cere împrumut Sportului Studențesc pe Gică Popescu, care nu va juca însă decât în matchul cu H. A. S. K.

Tot la 10 Decembrie este posibil să joace și Baratky.

Boală lungă...

Comisia superioară de apel a cerut un termen de 10 zile pentru a redacta decizia în cazul Gloria C. F. R.-Mureșul

Decizia care a provocat atâta senzație în cercurile noastre sportive și anume eliminarea Gloriei C. F. R. din Divizia Națională A, nu a fost încă redactată și motivată.

Comisia superioară de apel, deși i se ceruse de către Biroul Federal, nu a redactat-o. Mai mult chiar, a cerut încă un termen de 10 zile pentru a o motiva.

Astfel că Biroul Federal nu a putut judeca nici aseară recursul grupării Gloria C. F. R.

Critica jocurilor de Duminică, făcută la școala națională de antrenori

Eri 27 Noembrie la școala națională de antrenori s'au făcut următoarele cursuri:

Dela 3—4 d. dr. Virgil Economu la ora de football a făcut comentarii asupra jocurilor ce au avut loc Duminică 26 crt. în Capitală.

Dela 4—5, la ora de arbitraj, d. dr. Economu a vorbit despre „Evoluția regulelor de joc".

Intre orele 5—7, d. dr. Boby Zamfirescu la cursul de anatomie a făcut o recapitulație asupra materiei predate până acum, în vederea examenelor parțiale ce vor avea loc la 7 Decembrie a. c.

*

Azi 28 Noembrie au loc următoarele cursuri:

Dela 3—4, Football practic, d. dr. Virgil Economu.

Dela 4—5, Football teoretic, d. dr. Virgil Economu.

Dela 5—6, Gimnastică teoretică, d. prof. Coja Ion.

Dela 6—7, Fiziologie, d. dr. Traian Dumitrescu.

Arbitrii matchurilor divizionare de Duminică

DUMINICA 3 DECEMBRIE

DIVIZIA NAȚIONALA A

București

Venus-Sportul Studențesc, arbitru nedesemnat.

Juventus-Rapid, arbitru d. Aurel Stanciu.

Arad

Amefa-Victoria, arbitru d. A. Huniade.

Timișoara

C.A.M.T.--Ripensia, arbitru d. M. Cruțescu.

Galați

Gloria C.F.R.-F. C. Carpați, arbitru d. I. Ceaureanu.

Reșița

U.D.R.-Unirea Tricolor, arbitru d. Teofil Moraru.

DIVIZIA NAȚIONALA B

SERIA III-a

Oradea

Stăruința-Olimpia C. F. R., arbitru d. Russu Gabriel.

Câmpia Turzii

Industria Sârmei-S.S.M.R., arbitru d. Șipoș Ștefan.

Unirea Tricolor se pregătește serios pentru primul match

pe care îl susține anul acesta în deplasare

Unirea Tricolor a jucat în această toamnă toate matchurile de până acum în Capitală.

Prima deplasare pe care o va face va fi Duminica viitoare, când joacă la Reșița cu U. D. R. Match greu, pe care oborenii îi privesc cu atenție, de el depinzând foarte multe pentru echipă.

Jucătorii vor fi pregătiți în mod special. Vor face trei antrenamente în cursul săptămânii, adică Miercuri, Joi și Vineri, iar Sâmbătă dimineața vor părăsi Capitala.

AUER a ajuns pe BODOLA în clasamentul goal-getterilor

După etapa de Duminică, clasamentul goal-getterilor este următorul:

9 goaluri: **Bodola și Auer**

8 goaluri: **Bogdan, Covaci (Unirea Tr.)**

7 goaluri: **Iordache, Bindea, Constantinescu-Grecu.**

6 goaluri: **Gică Popescu**

5 goaluri: **Baratky, Batrin, Marcu, Cucula, Lucaciu (Carpați).**

4 goaluri: **Reuter, Sonny, Koenig, Petea, Szöke, Pernecky, Haas (Rip.)**

3 goaluri: **Naciu, Marinescu (Sp. St.), Moldoveanu (Rapid), Bărbulescu (Venus), Zsizsik, Sipoș, Pinter, Ene, Pankov, Cociuban II, Prassler.**

2 goaluri: **Horotan, Simatoc, Cârjan, Szölösi (C.A.M.T.), Remus, Moldovan, Martin (Vict.) Lulu (Unirea Tr.), Endreffy (Juv.)**

1 goal: **Titi Dumitrescu, Drăgan Mihăilescu, Mitan (Sp. St.) Alexandrescu, Oprean, Mioc, Jifkovici, Dobay (Rip.), Micu, Pop III, Spielmann (U.D.R.) Hanga (Carpați), Silvăț, Igna, Pataky, (Venus), Szantay, (Vict) Toth, Zsizsik II, Bücher (C.A. M.T) Vintilă (Rapid), Dunăreanu, Vulcănescu (Juv.), Justin, Milea, Bodea, (Gl. C.F.R.) Păcurau, Lakatos (U.D.R.) Telegvi (Carpați), Reinhardt (AMEFA)**

In proprie poartă — 2 goaluri: Golgoti (CAMT); 1 goal: Holtzmann (Carpați).

Din lumea cluburilor mici

Monitorul Oficial va face astăzi un sever antrenament în vederea matchului cu Olympia, care contează drept derby al Categoriei I Seria A.

*

Terenul Biruința este impracticabil până la primăvară.

*

Imprimeria Capitalei va face mâine un sever antrenament în vederea matchului de Duminică pe care-l va susține cu Dâmbovița.

*

Jucătorii grupării Biruința sunt rugați să restitue echipamentul ce-l au asupra lor.

SPECTACOLE

Teatre

OPERA: Amurgul Zeilor.
NAȚIONAL: Madame Sans Gêne.
STUDIO: Fericirea mea.
REGINA MARIA: Foc și pară.
SARINDAR: Figurantul.
MUNCA ȘIVOE BUNA: Nuntă pe datorie.
COMOEDIA: Două palme.
TEATRUL VESEL: Părintele căței-lor.
ALHAMBRA: Alhambra 4.12.86.
LIGA CULTURALA: Vagabondul.
ALHAMBRA BABY: Alhambra Baby.

Cinematografe

ARO: Union Pacific și jurnal O.C.R.
CARLTON: „Cei trei muschetari", jurnal și complectare.
SCALA: Fata bătrână și jurnal Paramount.
TRIANON: Suferințele unei mame, Flota britanică și Jurnal nou Paramount.
ARPA: „Crima din Linia Maginot".
FEMINA: Noaptea destinului.
SELECT: Katerina cea mică.
PALAS BULEVARD: Țiganii. Completare sovietică și jurnal.
REGAL: Adio d-le Chips și jurnal Paramount.
CAPITOL: Tarzan în exil. Jurnal Metro și O. C. R.
FORUM: Farandola și Desmoșteniții soartei.
ELISEE: Prezicător fără voe și jurnal.
ROXY: Allo Janine, jurnal românesc și Metro.
OMNIA: Cazacii și D-na și D-l detectiv.
RIALTO (Bd. Carol 21): Ordin de chemare și Fac ce-mi place.
AIDA (Cal. Rahovei 151): Andy Hasdy iubește și Dineu la Ritz.
AMERICAN (Moșilor 221): Cântecul Eroilor și Andy Hardy cowboy.
BIZANTIN (Bd. Elisabeta 2): Trader Horn și Vreau să mă mărit.
BARCELONA: Atac în Mediterana și O familie trăznită.
CARMEN (cal. Dudești 169): Valsul nemuritor și Bulus (Tigru alb).
COTROCENI (Șos. Cotroceni 9): Intre dragoste și glorie și Spaima Deșertului.
DIANA (Calea Griviței 110): Prin foc și sabie și Curierul secret.
DACIA: Honolulu și Nomazii.
DICHIU (Str. Romană 89): Fiul Păcatului (Ramuntcho), Suez.
EDISON (Calea Dudești): Se lasă noaptea, 4 bărbați și un jurământ și trupa Georgescu-Iași.
FRANKLIN (Ateneul Român): Alexandru Newschy și Jocheul Roșu.
FLORIDA (B-dul Ferdinand 118): Emigranții și Nevasta brutarului
GRAND (Șoseaua Crângași 42): Vulturul Negru, opera completă.
GLORIA (Văcărești 44): Ea și El și Jurnal.
IZBANDA: Carnavalul alb și Sotul meu conduce ancheta.
ILEANA (Strada Avrig nr. 1): Viena-Petrograd și Misterele Africei.
LIZIANU: Pentru Patrie și Legiunea Diavolului.
LUCIFER (Calea Dudești 97): Prinț și Cerșetor și Scandal fără motiv.
LIA (Griviței 196): Noaptea Amintirilor și Frumoasă-i Tinerețea.
MARCONI: In zori de zi, Zile istorice, Jurnal Paramount și trupa de reviste și comedii D'Ayol.
MODEL: Satana în Frac și Răzbunarea Zeului Siva.
MIORIȚA (Calea Moșilor 127): Femei în alb și Cine a ucis pe Gail Preston.
MARNA (Griviței 80): Ginger Ragers, Fred Astaire, în Farandola Un înger de fată și trupa de reviste Titi Mihăilescu.
MILANO (Călărași 153): An Hardy iubește și Alo Havay.
NISSA (Intrarea Zalomit 6): Ordin de chemare și Frivola d-ră Brent.
NERO: Nanete are trei iubiți și Rendez-vous pe Riviera.
NONI: Evadatul No. 320 și Frații Karamazoff.
ODEON (Str. 11 Iunie 75): Jertfa Supremă și Feciora de azi.
PAX: Oameni și Fiare și Magda.
PACHE: Serenada Primăverei și Intre Glorie și Dragoste.
PARIS: Infernul Ingerilor, Secretul unei actrițe și Jurnal.
REX (Calea Dudești 22): Ordin de chemare și Noaptea amintirilor.
RAHOVA (Calea Rahovei 91): Farandola și Săptămâna veseliei.
SPLENDID (Moșilor 290): Bengaly și Totul pentru dragoste.
TRIUMF (Griviței 325): Serenada Primăverei și Beținul.
TOMIS: Totul pentru dragoste și Gibraltar.
UNIREA (Bul. Filantropiei 143): Albă ca zăpada și Menaj parizian.
UNIC (Bulev. Filantropiei 57): Noaptea Amintirilor și Nevasta mea subreta.
VOLGA (Dorobanți 1): Echipa de Onoare, Viață fără griji și Linia Siegfried.
VOLTA-BUZEȘTI: Manechinul, O familie trăznită. In pauze artiști.
VENUS: Rapsodia Diabolică, Dubla existență a D-rului Clitterhause și Jurnal cu ultimele evenimente.

Football Football Football Football Football Football Football

Domnul Vittorio Pozzo este un tehnician de şcoală britanică...

...sau procesul tactic al nouei „squadra azzura"

D. Vittorio Pozzo este un tehnician cu principii britanice.

(Nu e nicio vină. Aceasta nu-i atinge deloc neutralitatea).

Dovada principiilor sale britanice: cele două matchuri din urmă ale „Squadrei azzure". Pe care aceasta, întâmplător, le-a pierdut mai mult sau mai puţin categoric.

(Lucru fără nicio importanţă prin el însuşi, desigur).

Aceste principii britanice ? Este cunoscută fraza celebră a footballului englez.

„Never change the vinner team". Să nu schimbi niciodată echipa, care a câştigat.

D. Vittorio Pozzo a aplicat acest dicton cu o strictete aproape totală.

In foarte multe matchuri, echipa naţională a Italiei a jucat în aceeaşi formaţie. Colaussig, Ferraris, Piola, Meazza — în linia de atac. Olivieri, Foni, Rava, compartimentul defensiv, Locatelli şi Andreolo, în linia intermediară, au fost nume pe care le-am regăsit în toate echipele azzure.

Ale acelei squadra azzura, olympiană, inaccesibilă, supranaturală prin invincibilitatea ei.

Squadra nu juca totdeauna bine în totalitatea ei. Vittorio Pozzo n'o schimbă însă.

Chiar dacă Piola nu juca decât foarte slab la Lazio, figura invariabil în centrul liniei ofensive a echipei naţionale.

Iată însă că la Zurich, se întâmplă ceia ce părea că nu este posibil.

Squadra azzura pierde meritat la o diferenţă categorică.

AL DOILEA PRINCIPIU BRITANIC

Echipa a pierdut pentrucă nu a luptat şi-a încheiat patetic radio-reportajul, speackerul, care transmisese numai victorii.

Infrângerea a fost acceptată suficient de calm. In dicţionarul footballului, cuvântul invincibil nu există. (Aşa cum în dicţionarele americane nu există „imposibil").

Cu atât mai calm cu cât se credea că la Berlin, squadra îşi va lua o revanşe strălucită.

In orice caz, misiunea lui Vittorio Pozzo nu era deloc uşoară. Cu atât mai puţin uşoară cu cât vedetele sudamericane nu erau în formă.

Soluţia ? Tot britanică. Şi anume, reversul principiului precedent.

Să nu schimbi niciodată echipa, care a câştigat. Dar să modifici radical, formaţia care a pierdut.

Tot şcoala engleză. Când Arsenal nu putea trece de locul 12, Allison a scos din echipă pe Bastin, Drake, Leslie Jones şi chiar pe Bryn Jones, deşi plătise o sumă record pentru el.

La fel a procedat şi Vittorio Pozzo, care a înţeles — cu o luciditate de geniu — că înfrângerea de la Zürich este un moment crucial în cariera squadrei azzure. A modificat radical echipa. Din „vechea gardă" n'au mai rămas pentru matchul cu Germania decât doui muşchetari: Olivieri şi Colausig.

Restul: oameni tineri sau internaţionali de „număr nu atât de astronomic".

SQUADRA AZZURA JOACA IN W. M.

Dar d. Vittorio Pozzo nu a făcut numai atât.

El a ştiut iniţial că echipa care va juca pe stadionul olimpic nu va egala în valori individuale defunota squadră.

Era o echipă normală aceasta. „Squandra azzura" era o echipă de artişti, care nu avea decât o lege : fantezia spiritului latin, mediteranean.

Era o echipă, care nu avea nevoe de metodă, de sistem de joc precis.

Noua echipă trebuia să joace însă în primul rând disciplinat. Şi atiunci i-a dat un sistem de joc. Tot engiez.

La Berlin, echipa a jucat în W. M.

Vittorio Pozzo a încercat de data aceasta o soluţie prea îndrăzneaţă.

Echipa naţională trebuia să joace în W. M. Dar pentrucă acest sistem nu putea fi învăţat în două săptămâni, Vittorio Pozzo a selecţionat echipa utilizând masiv formaţia Genovei. Singura care joacă în W. M.

Fundaşii: Marchi şi Sardelli, cari marchează aripile. Batistoni, mijlocaşul centru stopper, şi doui halfi de margine ofensivi: Genta şi Perazzolo, acesta din urmă jucând uneori şi inter, iată apărarea adoptată la sistemul lui Chapman.

Şi într'adevăr, la Berlin s'au întâlnit două echipe, cari au jucat britanic ca metodă.

DAR SISTEMUL IN W. M. NU ESTE O SOLUŢIE DE ULTIMA ORA

La Berlin însă, falimentul echipei azure a fost mai total decât la Zürich.

Incercând să joace britanic squadra azzura n'a isbutit să joace decât confuz.

In timp ce Calausig, Boffi şi Neri erau marcaţi în fiecare fază de Kupper, Roedl şi Kitzinger, Batistoni a jucat când peste Genta, când peste Perazolo dar niciodată la centrul atacant Conen.

Pentrucă acesta a fost marea eroare a domnului Vittorio Pozzo. A crezut că sistemul în W. M., fiind atât de geometric, poate fi şi o soluţie de ultimă oră.

Matchul de la Berlin i-a arătat că s'a înşelat.

Squadra azzura a fost alcătuită pe scheletul Genovei, care joacă în W. M. Dar a uitat că Genova nu joacă astfel decât de la începutul campionatului şi a pierdut primele matchuri la scor. Tocmai pentrucă echipa nu era familiarizată cu noul sistem.

Mai mult decât orice, înfrângerea de Duminică a squadrei azzure este o consecinţă tehnică.

Grav, firește. Ultima legendă frumoasă a fotballului continental a dispărut.

„Das Lied ist aus !" Squadra azzura este o echipă pământeană.

Acesta a fost procesul personal al lui Vittorio Pozzo. Şi al echipei naţionale italiene. Pentrucă destinele lor coincid.

D. Vittorio Pozzo este un tehnician de şcoală engleză. Dar cu temperament şi spirit de aventură mediteranian.

— n. g. s. —

„Petrovici a plecat la Bucureşti şi va opta pentru Rapid (?)" scrie „Vreme"

Ziarul belgrădean „Vreme", în ultimul număr sosit în Capitală, scrie că internaţionalii jugoslavi de football Aţa Petrovici şi Stevovici au plecat pe neaşteptate spre Bucureşti, producând mare senzaţie în cercurile sportive din Jugoslavia.

„Vreme" dă şi un amănunt care ne-a surprins: anume că Petrovici va opta pentru Rapid, după cum i-a declarat chiar jucătorul.

Ne-a surprins, pentrucă Rapid are de-acum un străin pe Sipoş.

Informaţia ziarului jugoslav nu face decât să confirme ştirea publicată de noi. Dar întrebarea este: unde se află Petrovici şi Stevovici?

Avem impresia că se va redita cazul Sipoş: se va anunţa prezenţa lor în Capitală târziu după sosirea lor, în momentul când angajamentele vor fi fapt împlinit.

In ce-l priveşte pe Petrovici, suntem informaţi că el va fi achiziţionat de Venus.

Convocări

Metalosport convoacă pentru azi, 28 Noembrie 1939, la ora 2 pe toţi jucătorii săi la antrenament. Orice absenţă va fi sancţionată.

Bucureştenii „cari erau în Capitală", vorbesc...

In Obor, la Giuleşti şi la... Sportul Studenţesc, bucurie

Venus putea câştiga cu patru puncte diferenţă dacă...

Vorbesc bucureştenii.

Aceia, cari erau eri în Capitală.

Pentrucă Juventus nu s'a înapoiat încă.

Bucurie la Rapid, Sportul Studenţesc şi Unirea Tricolor.

Calm la Venus. Negrii consideră înfrângerea dela Timişoara ca pe un accident inevitabil în jocul de fcotball.

NU DEGEABA II ERA LUI CSILLAG FRICA DE A.M.E.F.A.

Victoria la limită a Sportului Studenţesc a surprins cel mai mult. Pentrucă ea venea după o serie de rezultate excepţionale.

„Nu mi-a fost degeaba frică de A.M.E.F.A." — spunea Csillag

Arădenii au jucat contra noastră mai bine decât în toate matchurile, pe care le-au susţinut în Bucureşti.

Echipa noastră nu a avut linie de atac pentrucă Remus a contravenit la regimul sportiv, pe care l-am impus jucătorilor.

Mâine sunt chemaţi toţi jucătorii la d. col. Nanu pentru a discuta matchul cu Venus".

CAND NU JOACA BINE ŞIPOŞ, JOACA AUER...

Victoria contra C.A.M.T. a produs, în echipa feroviară, o stare de excepţională mulţumire.

Jocul bun al lui Auer nu miră însă pe nimeni.

Da! Excelenta partidă a lui Auer este considerată ca un lucru normal.

Dar pentru un motiv inedit.

Iată explicaţia dată de un conducător feroviar:

„La noi, când nu joacă bine Sipos şi Bogdan joacă Auer. Şi când niciunul din aceştia nu e în formă, ne scoate matchul Baratky".

Ceeace înseamnă că Rapid esbe tot o echipă de individualităţi.

Cel puţin în linia de atac dacă nu în totalitatea ei.

PRIMA VICTORIE LA SCOR A UNIRII TRICOLOR

Oborenii sunt extrem de fericiţi de această primă victorie la scor.

Iată ce declară unul din conducătorii oboreni.

„Că echipa a câştigat nu trebue să surprindă pe nimeni. Echipa noastră s'a dovedit şi în turneul de calificare mai bună decât ultimul ei învins.

Cum am câştigat atunci era normal să câştigăm şi acum. Scorul nu este exagerat de loc. Puteam câştigat chiar mai detaşat.

Factorul determinant al victoriei este condiţia fizică a echipei.

VENUS PUTEA CAŞTIGA LA PATRU PUNCTE DIFERENŢA

Infrângerea Venusului?

Surpriza zilei, firește.

Explicaţia ei după mai mulţi martori oculari e însă mula mai surprinzătoare.

Matchul putea să revină Venusului la o diferenţă de patru goaluri.

Dacă, bine înţeles, nu rata în prima repriză, ocazii, cum nu se poate mai clare.

In câmp linia de atac a Venusului a jucat mai bine dar în faţa porţii a fost lipsită de precizie şi... aproape inexistentă.

Ripensia a avut o apărare excelentă iar înaintarea a ştiut să speculeze rarele ocazii avute.

Venus-Sportul Studenţesc se va disputa la „Venus" Dar Juventus-Rapid unde ?

Roş-albaştrii şi feroviarii pun condiţiuni ca să joace Sâmbătă

După cum se ştie, pentru Duminică sunt programate în Capitală două matchuri divizionare şi anume:

Venus—Sp. Studenţesc şi

Juventus—Rapid.

De cuplaj nu mai poate fi vorba acum, deoarece se întunecă devreme. Deci, matchurile trebue să se dispute la concurenţă.

Primul, Venus—Sp. Studenţesc, va avea loc — firește — —pe arena Venus. Cellalt însă, nu se ştie pe ce arenă se va disputa.

Juventus are un contract conform căruia toate matchurile sale se vor desfăşura pe arena Venus care însă, Duminică este ocupată.

Deci, matchul urmează să aibe loc pe arena din Giuleşti, Obor sau Macaby.

Numai dacă echipele nu vor conveni să joace Sâmbătă la Venus.

In această privinţă, nu prea sunt speranţe, căci atât Juventus, cât şi Rapid — cum s'au exprimat aseară delegaţii lor — nu vor consimţi la această schimbare decât în cazul când Venus şi Sp. Studenţesc le vor da asigurări că în retur vor juca ei Duminică.

Dela plecare la sosire

In formă: Bistriciora, Hollo, Harry Boy, Clifford Hanover, Brebenea, Crăiasa, Movila, Extra, Citronat Gordon, Sultan II, Theodora și Ghid
De urmărit: Havana, Hispano, Sonora, Rota, Viitor, Catinca, Tufănica, Puica, King Worty și Talaz

SAMBATA 26 NOEMBRIE

● *FUSTA II* a reușit să câștige prima ei alergare din carieră, într'un lot de mediocrități, unde primea importante avantagii. Dacă această victorie a ei, nu are o valoare prea mare, a arătat însă că știe să meargă, fapt care ne face să scomptăm din partea ei noui progrese.

● *TARA* s'a găsit și de data aceasta la sosire, datorită corectitudinei ei.

● *BISTRICIOARA* a confirmat forma excelentă în care se găsește. A plăcut mai ales sfârșitul ei de cursă, puternic. Terenul moale i-a fost un obstacol ca de altfel tuturor iepelor de talia ei.

● *HOLO* arătase, într'o alergare anterioară, o valoare bună, pe care a repetat-o Sâmbătă. De remarcat că la Dobrescu n'a galopat niciodată. Se află actualmente în plină formă.

● *SORVANEȚ*, un specialist al terenului moale, nu a putut termina victorios, pentrucă Hollo a fost prea bine. Armăsarul a arătat un oarecare progres și merită a fi urmărit.

● *SANTUȚA* a mers excelent pe prima parte a parcursului și lăsa impresia că va câștiga. In linia dreaptă însă, nu a mai avut impetuozitatea cu care ne obișnuise, poate din cauza terenului moale.

● *HARY BOY* a câștigat și va mai câștiga, ori de câte ori terenul va fi ca cel de Sâmbătă, căci este un neîntrecut specialist al noroiului.

● *ALUNIȘ* a fost destul de forțat pe prima parte a parcursului, ca să poată da un randament necesar victoriei, la finish.

● *FLORITA*, o iapă care pleacă tare, dar care termină totdeauna cu incetinitorul.

Afară de aceasta terenul greu i-a mai răpit din viteză, fapt care a făcut ca în linia dreaptă să nici nu conteze în fața lui Harry Boy și Alunis.

● *CLIFFORD HANOVER* a fost singurul cal al zilei care și-a corectat recordul carierii. Această performanță a armăsarului american spune destul asupra valorii lui. Clifford Hanover a început să se afirme ca un cal de reală valoare.

● *FUROR* s'a comportat merituos și spre deosebire de altă dăți, Sâmbătă a avut mers de „trăpaș".

● *ANNY SCOTLAND* deși a câștigat a fugit în regres, neputând să depășească la finish decât cu mare greutate pe Catinca. Se pare că nu se acomodează cu terenul moale.

● *BREBENEA*, fără cele două galopuri, probabil că nu ar fi scăpat victoria, iapa este în mare formă și va figura și în loturi mai bune.

● *BRUMA II* pare scoasă din formă. A fugit mult mai slab decât în anteriorarele ei exhibiții.

● *CATINCA* a concurat bine. Ea care se stinge pe 1700 metri, a reușit să opună rezistență iepei Amy Scotland pe 2100 metri.

● *HANDICAP*, decând și-a coborît recordul sub 1'30, nu a efectuat nici o alergare fără câteva galopuri.

● *PETER WORTHY* și-a găsit alergarea după care fugea de mai bine de un an. Fără îndoială că este un câștigător norocos, principalii lui adversari comițând greșeli ireparabile.

● *TUFANICA* este invingătoarea morală. Dacă găsea loc liber, în momentul efortului, nu scăpa victoria. A impresionat mai ales sfârșitul ei de cursă. Trebue urmărită.

● *DOR DE DUCA* este cu totul alt cal pe teren moale. Totuși performanța lui este sub plafonul posibilităților lui.

● *PUICA* a mers mai bine de data aceasta. Se acomodează cu alergările în fruntea plutonului. In condițiuni asemănătoare, cu cele de Sâmbătă, poate câștiga cât de curând.

● *OBOREAN* este alt concurent, care greșind a ieșit din cursă.

● *LUGOJ* și *BANDIT* au galopat de câteva ori, făcând apoi cursă aparte.

● *BUSUIOC* a avut de câteva ori momente favorabile, lăsând impresia că nu va pierde. Galopurile însă i-au compromis situația bună pe care și-o creiase.

● *GRUIA*, deși dădea importante avantagii a câștigat în cea mai mare măsură grație trenului încet al cursei.

● *KING WORTY* s'a comportat excelent pe prima parte a parcursului. Când distanța s'a lungit, calul s'a găsit în dificultate. Este de urmărit pe parcursurile potrivite mijloacelor lui.

● *NATION*, deși avea mare șansă, nu a confirmat-o, pentrucă nu se află într'o formă acceptabilă.

● *BLONDELLA* a ocupat chiar din plecare un loc bun în cursă, pe care l-a păstrat până la intrarea în linia dreaptă unde a fost lansată, câștigând mai mult, datorită accidentului lui Valențio.

● *VALENȚIO* era primul la jumătatea liniei drepte, dar s'a impiedecat, pierzând teren prețios.

● *TALAZ* a concurat în progres de formă față de ultimele lui ieșiri. Se acomodează de minune cu terenul moale. Este de urmărit.

DUMINICA 26 NOEMRIE

● *WINSOME JOSEDALE* a repurtat o victorie destul de ușoară. Singurul lucru care ar fi putut să o împiedice să câștige ar fi fost terenul moale, cu care nu se acomodează.

● *TUTUN*, unul dintre cei mai buni cai pe terenul moale, a confirmat încrederea ce i se acordase. Nu trebue să omitem faptul că a lăsat în urmă cai buni, ca Havana, Dorka și Nation.

● *HAVANA* a mers în progres, față de ultimile ei valori. Pare în oarecare revenire de formă.

● *ULIS* a avut pe tot parcursul o acțiune constantă, ceea ce pe terenul de Duminică a constituit cea mai bună tactică. Un cal, forțat pe un astfel de teren, de cele mai multe ori galopează.

● *RASURA* este prea puțin corectă. Păcat de frumoasele ei aptitudini pentru fond și finishului ei puternic.

● *HISPANO* a fost o victimă a trenului prea susținut, în care a fost dus pe primă parte a parcursului. Din această cauză, a luat un galop hotărîtor pentru soarta partidei.

● *CRAIASA* se găsește actualmente în perfectă formă. A susținut însă, în două zile consecutive, două alergări foarte severe, care pot lăsa urme.

● *PAJ AXTELL* a fost bine condus. Păstrat tot timpul în apropierea calului din cap, Corol l-a lansat în linia dreaptă. Forma Crăiesei însă, l-a impiedecat să câștige.

● *GIOVINEZZA II* a avut, în ultimul ocol, o situație favorabilă, care a durat însă puțin, căci la finish Crăiasa a revenit, iar în ultimele fulueri, a pierdut și locul al doilea, în favoarea lui Paj Axtell.

● *MOVILA* este calul ultimelor reuniuni. De când a reintrat și până Duminică, a stabilit numai performanțe bune. Va mai câștiga, cu atât mai mult, cu cât terenul moale nu o incomodează.

● *GROZAVA* a condus alergarea până în linia dreaptă, unde a cedat destul de ușor în fața Movilei. O iapă cu multă viteză inițială, dar care nu știe să termine o alergare. Poate, dacă s'ar întrebuința cu ea o tactică inversă — plasându-i-se la finish pointa de viteză — rezultatele ar fi mai mulțumitoare.

● *SONORA* a impresionat prin sfârșitul ei de cursă, foarte puternic. Trebue menționat că în linia dreaptă a dispus de Rota, care pe partea opusă tribunei lăsa impresia că va câștiga, Sonora, cât și Rota, merită să fie urmărite în viitoarele lor ieșiri.

DIVERSE

● **ACTUALMENTE** se lucrează cu foarte multă febrilitate la punerea la punct a stud. bookului român de trap, care va apare, sub forma unui elegant volum, în cursul lunii viitoare.

● LA SECRETARIATUL SOCIETĂȚII HIPICE ROMANE DE TRAP se vor face azi înscrierile în cursele care vor avea loc Sâmbătă, 2 Decembrie.

● **ALERGARILE** de mâine de la Băneasa-Trap vor începe la orele 13.45 precis.

● **JOCUL AUSTRIAC** va începe, mâine la Băneasa Trap, cu miza inițială de 30.000 lei, premiu oferit de societatea organizatoare.

Calendarul trapului

Noembrie 29

Decembrie 2, 3, 6, 10, 17, 24, 26, 27, 31,

Hipism

Licitația de trăpași în cifre

Din 103 cai înscriși, 43 au fost retrași, 35 reprezentați, 20 cumpărați și 5 retrași fără ofertă

Pentru Hanibal II și Ukelele s'a oferit 125.000 lei, pentru Aurica 110.000 lei iar pentru Chiabur 100.000 lei. Minis. Agr. și Dom. a cumpărat cinci armăsari și o iapă, în valoare totală de 264.000 lei

Lipsa de spațiu ne-a împiedicat eri, să facem un comentariu mai amănunțit asupra licitației de trăpași de Duminică, dela Băneasa-Trap.

Despre succesul înregistrat de Societatea Hipică Română am vorbit în numărul nostru trecut și asupra acestui punct nu vom mai reveni.

Ne vom ocupa în rândurile de față, mai ales de cifrele înregistrate, oglinda fidelă a licitației.

S'AU CUMPARAT 20 DE CAI PENTRU 766.000 LEI

Din cei 103 cai înscriși, s'au vândut doar 20, majoritatea proprietarilor nevoind să cedeze, deși sumele întreceau de multe ori, valoarea cailor.

Cei 20 de cai, achiziționați, au fost plătiți cu 776.000 lei, cel mai scump fiind Eol cu 68.000 lei, iar cel mai ieftin Desiș, cu 17.000 lei.

Asta înseamnă că, în medie, s'a plătit aproape 40.000 lei pentru un cal, sumă foarte mare pentru calitatea elementelor cumpărate.

48 DE CAI AU FOST RETRAȘI, IAR 35, NEPREZENTAȚI

Restul cailor [illegible] se pot împărți în două categorii: neprezentații — 35 la număr — și retrași, în număr de 48. Dintre ultimii, cinci au fost retrași din lipsă de oferte.

Cele mai mari sume au fost oferite pentru Hanibal II și Ukelele, la care proprietarii respectivi, nu au vrut să renunțe.

Acești cai au fost licitați până la 125.000 lei, amatorii ne mai voind să continue, văzând că nu își pot insuși animalele.

Ukelele, o iapă cu frumoasă origine, arată că o cadră. Ea descinde din Nevus Rerum și Tanagra.

Sume de peste 100.000 lei, s'au mai oferit pentru Aurica — 110.000 lei — și Chiabur — 100.000 lei, — care nici ei nu au fost cumpărați.

In ceeace privește cealaltă extremă, cei mai ieftini cai oferiți au fost: Giovinezza — la 12.000 lei și Lama — la 10 mii lei.

MINISTERUL AGRICULTURII ȘI DOMENIILOR A FOST PRINCIPALUL CUMPARATOR

Principalul cumpărător al licitației a fost Ministerul Agriculturii și Domeniilor, care a achiziționat — pentru reproducție la țară, — cinci armăsari și o iapă. A luat pe: Candriu (33.000 lei), Naverno (51.000 lei), Dâmb (46.000 lei), Lord Petaurist (52.000 lei), Luntraș (43.00 lei), și Comoara (39.000 lei).

A plătit în total o sumă de 264.000 lei.

UN NOU PROPRIETAR DE ELITA: D. I. CAMARAȘESCU

Cu ocazia licitației de Duminică, d. I. Cămărășescu, un sportiv de rasă, a pus bazele unui grajd de cai trăpași, cumpărând pe Wodka și Vecera.

Băeții de grajd au obținut rezultate excelente, în cadrul meetingului care s'a terminat

Anul prezent a fost extrem de favorabil băeților de grajd.

Antrenorii s'au întrecut în a forma călăreți.

In paranteză fie spus, un bun băiat de grajd reprezintă o mică mină de aur pentru un antrenor. Jumătate din sumele câștigate de băiatul de grajd, din monte și procente, revin antrenorului, plus prima pe care o acordă Jockey Clubul. Antrenorii noștri s'au tras târziu.

In străinătate, indeosebi în Franța și Anglia, antrenorii poartă de mult un acentuat interes chestiunei formării băeților de grajd, viitorii jocheiși.

Ceiace este interesant e că din această întrecere se rezolvă o problemă: aceia a creerii școlii de călăreți. Până în prezent, turful român a trăit într'o criză endemică de jochei, atât ca număr, dar mai ales sub raportul calității.

Această criză se va rezolva treptat prin emulația stârnită între antrenori.

In anul prezent, dintre băeții de grajd au isbutit să câștige alergări 11.

G. CRIȘAN a recoltat cel mai mare număr de victorii: 20. Către sfârșitul anului a devenit jocheu. In această calitate a dus la victorie pe L'Aouzelle și Lutica. Un călăreț care a dovedit calități. Evident, se află în plină transformare.

O meserie foarte grea, în care talentul are nevoe de o prelungită experiență, spre a o ști. Una dintre meseriile în cari rutina contează cu mult mai mult decât în altele. Perioada grea, pentru un călăreț, începe la noi dabia când devine jocheu. Multe talente tinere s'au prăbușit, pentrucă nu li s'a mai dat încurajarea necesară. Atâta timp, cât un băiat de grajd are descărcare și a dovedit că știe să călărească, este foarte căutat. De îndată ce a pierdut beneficiul descărcării se lasă treptat asupra carierei lui vălul ignorării. Din atâția băeți de grajd, câți s'au format în ultimii ani, unul singur a reușit: Cucu A. Acesta e înzestrat însă cu un talent prea

GH. CRIȘAN

masiv. Sub obligurirea lui Wilson, care l-a format, să nădăjduim că G. Crișan va rezista cu succes acestei epoci critice.

Dintre cei ce sunt încă băeți de grajd, I. ORESCU și G. TANASE se dau la egalitate de victorii — 6 — urmați de aproape de I. Florescu — 13.

G. Tănase este cel mai vechi dintre ei, deci cel mai rutinat. S'a format la o bună școală: aceia a lui Gabens și ar putea deveni o foarte utilă cravașă. Rămâne de văzut cum va lupta împotriva greutății. Statura lui e prea mare pentru jocheu. Ar fi păcat să nu isbutească. Actualmente se găsește în Grecia, unde va încăleca în cursul iernii. Un prilej de perfecționare.

I. Oprescu s'a lansat în anul prezent. Deșghețat, cu o bună poziție în șea, a încălecat remarcabil pentru puțina lui experiență. Este un element de nădejde. In ultimul timp, din cauza greutății mici și a descărcării, serviciile lui Oprescu au fost mai disputate decât ale vedetelor jocheilor.

FLORESCU I., ca și Oprescu, are o bună ținută în șea și multă vioiciune. El este în serviciul lui Romanes, deci sub cea mai bună îndrumare. Romanes are de mult ambiția de a forma un adevărat jocheu. Se pare că a găsit în Florescu aluatul necesar.

Sfârșitul de stagiune a îngăduit să recolteze victorii minusculilor I. HUȚULEAG — fratele jocheului — și lui ST. SIMON, cari se pare să aibă în ei focul sacru.

CATE ALERGARI A CAȘTIGAT FIECARE

Gr. Crișan	20
I. Oprescu	16
G. Tănase	16
I. Florescu	13
O. Thiess	6
C. Urdăreanu	4
N. Nicodim	3
I. Huțuleag	3
St. Simon	2
I. Durnea	2
T. Grecu	1

Mâine la Băneasa Trap

Alergări cu mulți concurenți și foarte deschise

Szeghed, Gondolat II, Haron, Gruia, Citronat Gordon, Ghid și Trixie, în program

Programul pe care îl oferă mâine Societatea Hipică Română de Trap este cât se poate de interesant. Concurenții numeroși și de bună valoare cari au rămas definitiv angajați în cele 8 alergări ale zilei vor oferi spectacolului distanțelor care echilibrează perfect șansele concurenților.

Alergarea de seamă a zilei este premiul Budha în care se întâlnesc Haron, Szeged, Gruia, Gondolat II, Citronat Gordon, Havana, Kanada, Jârvis și alții. Lupta pentru victorie dintre acești valoroși cai va fi cât se poate de pasionantă și una dintre cele mai spectaculoase.

In premiile Lahore și Sf. Andrei se întâlnesc deasemeni elemente de valoare ca: Ghid, Dorka, Pock, Trixie, Viziru, etc.

Fără a da vreun pronostic incercăm să analizăm în cele ce urmează fiecare alergare în parte.

PREMIUL GIGANT

Deși dă mari avantagii, Dexter Hanover rămâne cel mai de seamă concurent.

Dintre caii din cap ar trebui să figureze Năluca, Răsura și Bistricioara sunt deasemeni concurente redutabile.

PREMIUL LAHORE

Ghid, Dorka, Busuioc și Jarvis sunt concurenții cei mai autorizați ai alergărei. Intre ei e de prevăzut o frumoasă întrecere.

PREMIUL LUPILOR

Intre Nutzi Worthy, Redea, Domnica și Movila ar trebui să se dea lupta pentru victorie.

PREMIUL BENERAS

Josedale Margot, deși susportă un mare handicap cu greu va scăpa victoria. O șansă mai au Iubita, Cartușel și Harry Boy.

PREMIUL BUDHA

După cum am scris mai sus este o alergare foarte deschisă. Găsirea câștigătorului este mai mult o chestie de impresie decât de calcul.

PREMIUL SF. ANDREI

Pock fără galop, Trixie și Handicap sunt concurenții principali.

PREMIUL APIS

Caii cari pleacă în fruntea plutonului inspiră puțină încredere. Dintre ceilalți Peter Volo, Giovinezza II, Cina, Dudu Gordon și Lilia sunt cei mai răsăriți.

PREMIUL AMNON

Un handicap abil întocmit. Caii cei mai mari sortiți de isbândă sunt: Călin, Domnitor, Paj Axtell, Sorana, Bandit II, Redea și Eggy.

CONCURENȚII PROBABILI

Premiul GIGANT
Condiție — 13.000 lei

Talisman	2100	Pavlic
Șoimu	2100	Crainic
Victoria	2100	Corol
Dracu	2100	?
Olga	2100	0
Năluca	2100	Tassopol
Lut	2120	?
Prinț Worthy	2160	Crotenco
Călin	2180	0
Musculița	2180	0
Bistricioara	2200	Raymer
Răsura	2260	Gaidaev
Dexter H-ver	2260	Cerkasoff

Premiul LUPILOR
Condiție — 15.000 lei

Tătăran	1680	Gram
Isabela	1720	0
Inel	1720	0
Draga Mea	1720	Grăjdănescu
V. Tiganilor	1720	0
Nutza Worthy	1720	Tassopol
Sonora	1720	Moldoveanu
Redea	1720	Zabelin
Domnica	1720	Brânzea
Movila	1740	Slobozenco
Dolly Worthy	1740	0
Dorna	1740	0
Catinca	1740	Ghinea
Wodka	1740	0
Gangster	1740	V. A-sky
Luntraș	1740	0
Katy Caid	1760	Corol
Cupidon	1760	0
Cartușel	1760	0
Brebenea	1760	Gaidaev
Havana	1780	0

Premiul LAHARE
Condiție — 15.000 lei

Sultana	2120	Zabelin
Brad	2120	Iurca
Pinkerton	2120	Gavrilescu
Busuioc	2120	0
Catinca	2120	0
Va-ta	2120	Drăgotescu
Coconaș	2140	Dobrescu
King Worthy	2140	0
Nation	2180	Gaidaev
Jarvis	2180	Ghinea
Extra	2180	0
Dorka	2200	Grünwald
Ghid	2240	V. A-sky

Premiul BENERAS
Condiție — 15.000 lei

Dâmb	1740	0
Harry Boy	1760	Ghinea
Dor de Ducă	1760	Slobozenco
Peter Gordon	1760	0
G-ral Worthy	1760	Crotenco
Mohor	1760	0
Alunis	1760	0
Florita	1760	Drăgotescu
Eggy	1780	0
Geisha	1780	0
Zenit	1780	0
Cartușel	1780	Gram
Oborean	1780	Crainic
Brad	1800	0
Natasa	1800	Cerkasoff
Handicap	1800	Borisiac
Iubita	1840	0
Josed. Margot	1860	Grünwald

Premiul BUDDHA
Record — 18.000 lei

Dolly Worthy	1700	Crotenco
Pinkerton	1700	0
Sonia Worthy	1700	Corol
Rota	1720	Raymer
King Worthy	1720	Ghinea
Catinca	1720	0
Centaur	1720	Crainic
Viziru	1720	Dobrescu
Mura	1720	Szabo
Jarvis	1740	0
Katy Caid	1740	0
Tutun	1740	Slobozenco
Talaz	1740	C. D-trescu
Kanada	1760	Gaidaev
Sam Worthy	1760	0
Havana	1760	V. A-sky
Pock	1760	0
Josed. Margot	1760	0
Hanibal II	1780	0
Citr. Gordon	1780	Cerkasoff
Gruia	1780	Podoleacov
Szeged	1780	Tassopol
Gondolat II	1800	Grăjdănesc
Haron	1820	0

Premiul SF. ANDREI
Handicap — 15.000 lei

Busuioc	2100	0
Catinca	2120	0
Natasa	2120	0
Handicap	2120	0
Kamaa	2140	Grünwald
Ghimp	2140	Slobozenco
Cupidon	2160	0
Vuet	2160	Tassopol
Bruma II	2160	Lucan
Viziru	2180	0
Kanada	2200	0
Trixie	2200	Cerkasoff
Pock	2220	Gaidaev

Premiul APIS
Handicap — 13.000 lei

Ikar	1700	0
Peggy Worthy	1700	0
Zanoza	1700	Thali
Ulm	1700	Pavlic
Talisman	1700	0
Domnia	1700	0
Kirasa	1700	Gaidaev
Lăutar	1700	0
Ciuleandra	1700	0
Năluca	1700	0
Bănuța	1700	Gram
Fusta II	1720	Slobozenco
Uria	1720	Moldoveanu
Musculița	1720	0
Iarba	1720	Lucan
Prinț Worthy	1740	Crotenco
Lilia	1740	0
Furor	1760	C. D-trescu
Dudu Gordon	1760	0
Rozina	1760	Ghinea
Peter Volo	1760	Cerkasoff
Speranța	1760	Iurca
Princesse Axte	1760	0
Elișor	1780	0
Columbus	1780	Grünwald
Cina	1780	Tassopol
Giovinezza II	1780	Podoleacov

Premiul AMMON
Handicap — 13.000 lei

Fudul	1700	0
Candriu	1720	0
Primăvara	1720	Fischer
Călin	1720	0
Pân Worthy	1720	Borisiac
Domnitor	1720	0
Paj Axtell	1720	Corol
Ialpug	1720	0
Puica	1740	C-dorescu
Zgomot	1740	0
Dâmb	1740	0
G-ral Worthy	1740	0
Sorana	1740	V. A-sky
Jeles II	1740	Pavlic
Peter Gordo n	1740	0
Pinkerton	1740	0
Elena	1740	Brânzea
Durdulia	1740	0
Makrele	1740	Grünwald
Bandit II	1740	0
Lugoj	1780	Tassopol
Redea	1780	0
Va-ta	1780	Drăgotescu
Eggy	1800	0
Nutza Worthy	1800	0
Tufănica	1800	Gaidaev
Spic	1800	Ghinea
Cartușel	1800	0

De peste hotare...

PROGRAMUL PE 1940 AL JOCKEY CLUBULUI MAGHIAR A FOST PRINCIPIAL STABILIT

In anul 1940, alergările de galop vor avea loc la Budapesta pe două câmpuri de curse: pe hipodromul central și pe cel de la Megyer, în apropierea orașului.

Jockey Clubul maghiar și-a fixat datele curselor care se vor disputa la anul pe aceste hipodromuri.

Astfel, câmpul de curse dela Megyer își va deschide primul porțile, la 24 Martie și va termina ultimul activitatea, la 14 Noembrie.

Meetingul care se va ține pe hipodromul central dela Budapesta va începe la 20 Aprilie, iar reuniunea de închidere a fost fixată la 20 Octombrie.

In total, vor fi în 1940 la Budapesta, 77 zile de curse, dintre care 51 la Budapesta și 26 la Megyer.

REZULTAT DE LA VIENA

Zilele trecute s'a fugit la Viena premiul Wilburn M. — pe 2400 metri — care a reunit la start câteva vedete ale trapului local.

Unikum, parcurgând kilometrul în 1.27.5 și fiind condus de Ursiegher, a dispus de Theoderich, căruia îi dădea 20 de metri și care a marcat pe o mie de metri 1.28.8.

Al treilea a fost Uriel, care a plecat dela 2500 metri și care a parcurs kilometrul în aceleași cronometraj cu învingătorul.

Unikum a fost favoritul cursei raportând 19 pentru 10.

El descinde din Bob Armstrong și Rewia și aparține herghelii Murhof. Tot din Bob Armstrong, este și Fama, care activează la noi.

INFORMAȚII

● GHIBELIN, yearling din Foulaubin sau Ghiaur și Conetable, proprietatea d-lui Studenberg, a fost cumpărat de grajdul Lucia și va rămâne în antrenament la W. Gill.

● D. A. HANANEL a cumpărat dela d. Negropontes următorii yearlingi, care au fost aduși dela Afumați și dați la V. Kristoff în dresaj.

Han, armăsar din Leu și Hallina.

Lup, armăsar din Leander și Lenuța.

Nindi, armăsar din Leu și Neva.

Opinca V, iapă din Leu și Obârșia.

● BIRIBI, SALAMANCA și yearlinga MADELEINE, au fost vânduți de d. Hananel, d-lui Bilciurescu.

Caii vor fi retrași din antrenament.

● IOSZA va fi în sezonul viitor, jockeul de greutate ușoară, al grajdului Hananel.

● **D. NEGROPONTES** va înscrie două din iepele d-sale de prăsilă — **RADUȚA** și **LENUȚA** —, la monta lui Firdaussi.

● **Se tratează cumpărarea din Ungaria a cătorva iepe de prăsilă, cu foalii lor.**

● FARMEC va sta până la primăvară, când va fi readus în antrenament la Gabens, sub supravegherea d-lui căpitan Felix Topescu, proprietarul său.

● PRICINA, proprietatea d-lui dr. A. Dumitraș, a fost vândută d-lui sublocotenent Stănescu și a fost retrasă din antrenament.

● AROSA, care aparține tot d-lui dr. A. Dumitraș, va ierna la Târgșor.

— BIRIBI a fost castrat.

● **DOINIȚA** și **JURATA**, proprietatea herghelii Scroviște, și-au terminat cariera pe hipodrom și vor fi trecute la creșcătorie. Ambele sunt foarte indicate pentru aceasta, dată fiind origina lor aleasă. Doina, mama Doinței, este una din cele mai bune iepe de prăsilă dela noi, așa că și Doinița are toate sansele să devină o bună reproducătoare.

In ceeace privește Jurata, este deajuns să spunem că este jumătate soră cu Iortoman, cel mai bun cal de doi ani român.

● D. I. KARMITZ intenționează aducerea din Franța a cătorva cai de valoare, cari ar avea rolul să-i impropăteze efectivul.

● **MEETINGUL** de galop la Cairo a început de puțin timp. G. Csillag, jockeul binecunoscut la noi, a repurtat prima alergare din acest meeting, o alergare care a însemnat o surpriză. G. Csillag a terminat victorios cu Derwish, care a raportat 164 pentru 10.

● **PROGRAMUL** Jockey Clubului pe anul 1940, se pare că va fi dat la iveală mult mai devreme decât în anii precedenți.

CROSS-COUNTRY

Campionatul Naţional va întruni Duminică pe cei mai buni crossmeni din ţară

Istoricul Cupei Cămărăşescu. — Cum se va organiza cel de al 21-lea campionat

Campionatul național de cross-country suscită un deosebit interes în lumea atletică românească.

Oficialitățile sunt preocupate de o bună organizare, iar atleții se pregătesc pentru marea întrecere de Duminică.

F. R. A., A. N. E. F.-ul ŞI VIFORUL DACIA VOR CONTRIBUI LA ORGANIZAREA TECHNICA

D. col. adj. E. Pălăngeanu este serios preocupat de buna reușită a acestei manifestațiuni care va avea darul să închidă sezonul atletic românesc.

O echipă de 20 de studenți din ultimul an dela A. N. E. F., împreună cu membrii F. R. A.-ului și ai clubului Viforul Dacia, vor pune la punct organizarea technică a acestei manifestațiuni.

CINE A CAŞTIGAT PANA ASTAZI NAŢIONALUL

Dăm mai jos palmaresul campionatului național de cross-country.

PALMARESUL CUPEI ION CAMARAŞESCU

Individual

1916 Kiki Dumitrescu (St. R.), 1920 Kiki Dumitrescu (Sp. St.), 1921 Eugen Belu (V. Cluj), 1922 Jean Dumitrescu (Sp. St.), 1923 V. Cristescu (Colțea Br.), 1924 și 1925 A. Marton (Br. T. M.), 1926 I. Petrescu (St. R.), 1927 Ion Petrescu (St. R.), 1928 Ilie Nicolae (Sp. St.), 1929 Marin Marin (A. S. Grănic.), 1930 Ion Manea (A. S. Grănic.), 1931 Ion Manea (A. S. Grănic.), 1932 Ion Manea (St. R.), 1934 Ion Manea (St. R.), 1935 Cristea Dinu (Gr.), 1936 Cristea Dinu (St. R.), 1937 Cristea Dinu (St. R.), 1938 Cristea Dinu (St. R.).

Pe echipe

1916 Stadiul Român, 1920 Șc. Mil. Ed. Fizică, 1921 Stadiul Român, 1922 C. A. M. Pietroșani, 1923 Sportul Studențesc, 1924 Colțea Brașov, 1925 Colțea Brașov, 1926 A. S. Stadiul Român, 1927 A. S. Stadiul Român, 1928 A. S. Stadiul Român, 1929 Viforul Dacia, 1930 Asoc. Sport. Grănicerul, 1931 Asoc. Sport. Grănicerul, 1932 Viforul Dacia, 1933 Viforul Dacia, 1934 Asoc. Grănicerul, 1935 A. S. Stadiul Român, 1936 A. S. Stadiul Român, 1937 A. S. Stadiul Român, 1938 A. S. Stadiul Român.

UN COMUNICAT AL F. R. A-ului IN LEGATURA CU TRASEUL CROSSULUI

Deoarece s'a scris că traseul crossului ar fi fost alcătuit, F. R. A. a dat publicității următorul comunicat:

Se aduce la cunoștință următoarele:

1. Traseul Campionatului Național de Cross-Country va fi hotărît de către organele F. R. A. și nu va fi dat cunoștinței participanților decât în dimineața zilei alergării, când vor putea lua cunoștință fără deosebire toți concurenții.

Traseul va fi marcat cu steguleţe albastre şi roşii, cele albastre indicând coarda internă iar cele roşii coarda exterioară.

Concurenții vor trebui să alerge printre steguleţe. Orice abatere dela acest traseu va fi sancționată prin descalificare.

CAMPIONATUL ESTE ORGANIZAT DE CATRE F. R. A. CU CONCURSUL ASOCIAŢIEI SPORTIVE VIFORUL DACIA.

ŞTIRI

Viforul Dacia secțiunea de atletism convoacă la ședința de astă seară Marți 28 crt. la ora 19.30 la sediul său din șoseaua Ștefan cel Mare 43, pe toți membrii comitetului, precum și pe toți atleții săi.

Ședința va fi prezidată de d. Cristian Teodorescu și se vor forma cu această ocaziune echipele care vor reprezenta clubul la Crossul național și de juniori și se vor da instrucțiuni cu privire la începerea antrenameentelor de iarnă la sală.

PING - PONG

Pebe-Energia, un match care promite mult

Luni, 4 Decembrie se va desfășura în sala A. S. C. Energia un interesant match de ping-pong între clubul Pebe și echipa gazdă: Acest match are darul să elucideze supremația dintre aceste cluburi dela categoriile inferioare.

Echipele se vor prezenta probabil în formațiile următoare:

A. S. C. Energia: Nony Lichträger, Wieder, Katz.

Pebe: Constantin Tănăsescu, Vinicius Rurac, Frații Constantinescu, Cristescu.

Matchul va avea loc în sala Energia str. Cavafii Vechi 3 (Sf. Gheorghe) cu începere dela orele 19.

PALETE...

● Printre interesantele proecte ale F.R.T.M. este și uniformizarea echipamentelor. Echipamentele vor fi alcătuite astfel: pantaloni gri iar tricoul galben cu stema țării pe fond alb de mătase.

BASKET-VOLLEY-BALL

Districtul Bucureşti are o comisie de arbitri

Pentru ca delegarea arbitrilor la jocuri să se facă în condițiunile cele mai bune, biroul federal al F.R.B.V-ului

D. MARINESCU

a hotărît să înființeze pe lângă districtul București o comisie de arbitri.

In felul acesta, C. C. a Arbitrilor din F. R. B. V. care până acum se ocupa cu delegarea arbitrilor la jocurile pentru campionatul districtual, va putea să se ocupe mai intens și să controleze activitatea celorlalte comisiuni districtuale, făcându-și în felul acesta datoria ce reese chiar din numele ei.

Noua comisiune de arbitri a districtului București este compusă din P. Oren președinte și D. Marinescu-Mutră cu Lascarov Moldovanu membrii.

Sunt deci oameni cu un frumos trecut în volley-ballul și basketul românesc, și cari prin misiunea pe cari o au vor contribui în mare măsură la desvoltarea și ameliorarea clasei acestor sporturi.

RUGBY

Duminică 3 Decembrie

Viforul Dacia şi Sp. Studenţesc vor juca finala cupei „General Gabriel Marinescu" pe A.N.E.F.

Arbitru d. Virgil Anastasiade

S'a respins fuziunea dintre Vif. Dacia și R.C.13

Biroul federal, în ședința de aseară, a programat finala cupei „General Gabriel Marinescu" Duminică, 3 Decembrie, pe A.N.E.F. la orele 14.30.

De comun acord, cluburile au ales arbitru pe căpitanul echipei naționale d. Virgil Anastasiade, care în ultimul timp s'a dovedit a fi cel mai bun arbitru de rugby din țară.

Va fi ajutat la tușe de d. Fl. Brănișteanu și Ion Ifrim.

— Se programează matchul pentru campionat onoare între Stadiul Român-C. F. R. pe teren C. F. R. (triunghiu). Arbitru d. Ionică Georgescu.

Cu acest match se face inaugurarea noului teren de rugby al CFR.

NU S'A APROBAT FUZIUNEA VIF. DACIA-R. C. 13

— In urma unei întâmpinări a clubului Vif. Dacia, biroul nu aprobă fuziunea dintre R. C. 13 și Vif. Dacia.

Jucătorii clubului R. C. 13 nu au voe să părăsească gruparea, iar clubul va activa de azi înainte în cadrul categoriei secunde.

— D. Virgil Anastasiade arbitrul finalei, având în vedere importanța matchului a cerut să fie secondat la tușe de doi jucători internaționali neutri: Solidu Miculescu și Tănase dar biroul nu a luat în considerație cererea justă și a numit pe alții.

Se speră într'o revenire.

ŞTIRI

● Asociația Polisportivă VICTORIA convoacă pentru Marți 29 Noembrie a. c. ora 19.30 pe toți membrii săi la ședința de comitet ce se va ține în strada I. L. Caragiale nr. 13 (Liga de Atletism Muntenia).

La această ședință se vor prezenta secțiile de Atletism, Rugby, Volly-Ball, Ciclism, etc.

D. Radu Simionescu este rugat a aduce actele ce deține pentru Clubul Victoria.

Campionul ciclist Const. Tudose va alerga în campionatul naţional de „cross-country"

Ultimele probe de „ciclocross" ne-au arătat pe Tudose compionul ciclist mai bun la fuga pe jos decât Radu Ioniță și Tălmaciu, două vedete ale „cross-country"-ului.

In urma acestui fapt, în Tudose s'a cuibărit curiozitatea și dorința de a-și încerca forțele și în „cross".

Faptul este osebit de interesant și, desigur, apariția lui Tudose alături de așii goanei pe jos, va constitui „clou"-ul zilei.

Indiscutabil însă, că „masivul din Crângași", nu are pretenția unei victorii însă, în orice caz, el va realiza o comportare excelentă deși debutează în acest sport.

RUGBYST FARA VOE...

Schiță de VIRGIL LUDU

Veneam dela ștafeta Capitalei. Sosirea pe U.F.S.R. In fund pe terenul, însemnat cu var și cu nu știu ce cifră latină pe foaia de arbitraj, pregătiri pentru un match de rugby de categoria doua: Venus—T.C.R. Cei dela Venus sunt amăriți; n'au echipă și vor pierde prin forfait. Nouă, celor câțiva atleți ai Venusului, ni se spune ceva la ureche... și iată-ne în vestiare și iată-ne, fără să știm măcar numele posturilor, pe teren!

Până ne-am așezat „pe locuri" i-a trebuit arbitrului multă răbdare. Când ne-am așezat și-a început jocul, întreruperile erau atât de dese, că flueratul arbitrului părea semnalul prelung și sinistru al polițaiului care a descoperit o crimă. Atleții nu puteau înțelege dece d. Ionescu-Plumb nu prețuește elanul tineresc și viteza de unsprezece secunde și ceva.

Pe la jumătatea partidei am început să ne familiarizăm cu regulamentul și cu jucătorii T. C. R.-ului, care nu ne puteau depăși, fiindcă nu știau cum, noi practicând cu frenezie „grămezi" perpetuu.

Eu mă simt norocit, între Țăranu și Munteanu, doi masivi care te pot preface într'o clipă. — asemeni fundașilor italieni de foot-ball — sandwich. O încercare nereușită de evadare și mă trezesc la pământ. Deasupra mea o movilă de oameni. Pe nu știu unde, mingea sboară spre buturi... Am primit sfatul de a nu ține mult timp balonul, sfat inutil, căci de teama placatului, îl pasez imediat, chiar adversarului, numai să nu zăbovesc și să calc considerentele tehnice pe care le prețuesc atât. Eu jucător de rugby? Acum zece minute nici nu gândeam că voiu încălța niște bocanci ca ghetele lui Mickey Maus, că voiu îmbrăca niște pantaloni largi, cât un suflet de vechiu rugbyst. Un tricou gros mă înăbușe, căci mi-am lăsat pe dedesubt cămașa (cu cravată) și puloverul.

Stau într'un colț de teren și mă 'ntreb de nu-i vis sau de nu-s la cinema, la filmul lui Georges Milton: Regele șmecherilor. Milton luat drept un mare jucător necunoscut de rugby trebue să primească înlănțuiri și trânteli până ce enervat trage o palmă adversarului.

— Păi bine d-le ăsta e joc. Să mă prinzi dumneata de picior. Dacă nu mă lăsați în pace, — eu cum vă las! — să știi că vă spun domnului cu fluer!

O mingie înaltă și fără să vreau, mă pomenesc în spatele unui tecerist. Arbitrul dojenitor, ne scoate pe-amândoi pe tușe, pentru duritate. Iată-mă și brutal! Eu care nu știu că la rugby nu se pasează înainte, care nu știu câte puncte se dă pentru un eseu, eu atletul rătăcit pe terenul de rugby, dat afară pentru brutalitate. Dar n'am timp de reflecții. Teceristul mă privește fioros, deși pe alături flutură pacific batista albă a arbitrului de tușe, și-mi aruncă, așa ca doi pumni vitori, cuvintele:

— Dacă procedezi așa, să nu crezi că eu nu știu să joc brutal.

— Nu te supăra, te rog, dar eu nu joc brutal, crede-mă! Eu nu știu să joc deloc...

Sinceritatea mea ar fi dezarmat pe oricine, dar nu pe el. La reintrare, a căutat să se răsbune. Dar n'a reușit, căci unde era el nu eram eu, unde eram amândoi, nu era mingea, unde eram toți, și eu și el și mingea — era și... arbitrul!

Am renunțat la un dropgol, fiindcă nu știam dacă trebue să trag pe sub sau pe deasupra barelor, așa cum în vecinătatea buturilor, un coleg... dela atletism striga desnădăjduit::

— Unde să pun mingea?

Arbitrul a fluerat încă odată, pentru ultima oară. Când aflăm scorul, începem să prețuim știința chimiei, care are și ea la rugby aplicație: ....nimic nu se pierde, totul se „transformă".

In drum spre casă mă gândeam: Dacă cineva, azi de dimineață, mi-ar fi spus că voiu juca rugby, nu numai că nu-l credeam, dar l-aș fi făcut și... într'un fel.

Acum însă, da acum, ce i-aș mai spune?!

ciclo-cross

Tudose... în continuare...

sau după al doilea „ciclo-cross", „Cupa Traian"

„Ciclo-cross"-ul de Duminică, al doilea din acest sezon, a fost organizat de o grupare sârguitoare care trăeşte doar prin sacrificiile făcute de câţiva entuziaşti, în fruntea cărora trebue să menţionăm pe d-nii Carlaonţ şi Traian Savu.

Datorită acestora, organizarea probei de Duminică s'a prezentat onorabil obţinând un succes frumos.

Dintre cei 13 concurenţi care au luat plecarea desigur că prima menţiune se cuvine învingătorului care şi de data asta a fost tot Tudose, eternul Tudose care dacă la viteză are adversari demn de el în persoana lui Steinhart şi Giordani şi la fond nu are totdeauna cursa câştigată la „ciclo-cross" nu a găsit un adversar care să-i pericliteze serios şansele.

Chiar atunci când Tudose greşeşte drumul cum s'a întâmplat alaltăeri el are destule resurse pentru a reveni şi a câştiga.

Totuşi omul cursei de Duminică n'a fost Tudose ci Vasiac. Alergătorul grupării „Leonida" a făcut o cursă magnifică. Mult în progres, Vasiac a arătat admirabile calităţi de „ciclo-cross"-ist şi mai ales a avut un finish extraordinar sfârşind ca din gură de tun. Poate chiar că dacă distanţa ar fi fost ceva mai lungă Vasiac ar fi reuşit să-l prindă pe Tudose şi am fi putut asista la un sfârşit de cursă emoţionant, în care, firesţe, Tudose avea cea mai mare şansă.

Cel de al treilea clasat Radu Ioniţă nu a reuşit să ducă la victorie culorile clubului organizator: „Viforul Dacia". Bun pe prima parte a parcursului, R. Ioniţă a slăbit alura în partea a doua a cursei spre dezolarea susţinătorilor săi. Din rest se cuvine o menţiune onorabilă lui Victor Ioniţă care a mers tot timpul în locul patru.

Ceilalţi şi-au apărat curagios şansa şi au terminat la intervale foarte mici unii de alţii.

Dintre ei se poate ridica mâine campionul care să sfărâme mândra invincibilitate a lui Tudose.

Dar până atunci mai e cale lungă.

—a. d.—

aviatie

Examenele

pentru şcolile de pilotaj

Ministerul aerului şi marinei aduce la cunoştinţă că piloţii militari subofiţeri naviganţi activi se vor recruta în viitor dintre piloţii brevetaţi ai şcolilor particulare de pilotaj.

In scopul de a se da posibilitatea tinerilor, din toată ţara, care doresc să devină subofiţeri naviganţi activi să urmeze pilotajul la început într'o şcoală particulară de pilotaj, ministerul aerului acordă burse pentru frecventarea acestor şcoli. Bursele constau în învăţământul gratuit al pilotajului, cazare şi întreţinere pe timpul cursului teoretic şi de sbor.

Acei ce vor reuşi la examenul de absolvire a şcolilor particulare de pilotaj şi vor obţine brevetul de pilot vor fi admişi la şcoala de subofiţeri naviganţi activi, la absolvirea căreia sunt înaintaţi adjutanţi activi stagiari.

Concursul pentru ocuparea burselor la şcolile particulare de pilotaj începe la 4 Decembrie a. c. şi se vor ţine la asociaţiile aviatice din Bucureşti, Cluj, Iaşi, Braşov, cum se arată mai jos.

Sunt admişi la concurs tinerii care îndeplinesc următoarele condiţiuni:

Vârsta, 18—22 ani.

Studii, 4 clase de liceu, sau alte şcoli echivalente.

Naţionalitatea română.

Actele de înscriere necesare sunt:

Certificat de naţionalitate.

Certificat de studii.

Act de naştere.

Inscrierile cu actele respective arătate mai sus se vor trimite la asociaţiunile aviatice sau aerocluburile din oraşele unde candidaţii doresc să concureze, până la 2 Decembrie ora 9 dimineaţa.

In aceiaşi zi începe vizita medicală, care este eliminatorie.

Candidaţii se vor prezenta deci pentru concurs la asociaţiunile unde doresc a trecee examenul cel mai târziu la 2 Decembrie, ora 8 dimineaţa.

Concursul va consta din patru lucrări scrise şi anume:

2 lucrări de matematici (aritmetică şi geometrie).

1 lucrare de fizică şi chimie.

1 lucrare de limba română, istorie, geografie.

Adresele asociaţiilor unde candidaţii vor trimite înscrierile şi unde pot cere relaţiunile complimentare necesare, precum şi unde se vor prezenta pentru concurs sunt:

Bucureşti: Federaţia aeronautică regală a României, B-dul Lascăr Catargiu 8.

Iaşi: Flotila de aviaţie.

Cluj: Flotila A.R.P.A., Calea Marechal Foch 29.

Braşov: Aeroclubul Braşov (Fabrica I.A.R.).

Inscrişii la Aeroclubul Prahova, filiala C.F.R.-Galaţi şi Aeroclubul Oltenia vor da examenul la Bucureşti, iar înscrişii filialei A. R. P. A.-Cernăuţi vor da examenul la Iaşi.

Relaţiuni se mai pot cere deasemenea la Direcţiunea aeronauticei comerciale (D. A. C.) Bucureşti, str. Doamnei Nr. 5.

Inscrieri la A.R.P.A.

Asociaţia română pentru propaganda aviaţiei A.R.P.A. aduce la cunoştinţa tinerilor cari doresc să urmeze şcolile sale de pilotaj, că se mai primesc înscrieri până în seara zilei de Joi 30 Noembrie c.

Orice informaţiuni se pot obţine dela secretariatul şcolilor, calea Victoriei 63—65, et. VII.

CICLISM

Roţi şi pedale

Alergătorul Gh. Vasiac (Leonida) este convocat astă seară la ora 7 la redacţia ziarului nostru.

Mişcarea sportivă preocupă din nou pe conducătorii P. T. T.-ului

Vechiul club sportiv al Poştei reapare sub forma unei asociaţii puternice, grupând tot personalul P. T. T.-ului şi având sprijinul larg al oficialităţii

Ziua de ieri ne-a dat prilej să aflăm o veste care va bucura pe toţi cei care urmăresc mişcarea sportivă: conducătorii P.T.T.-ului au decis reorganizarea Cercului Cultural şi Sportiv P.T.T.

Menţionam mai zilele trecute frumoasa serbare dela Banca Naţională şi cuvintele entuziaste ale d-lui ministru Constantinescu, care sublinia necesitatea organizării recreaţiei fizice a funcţionarilor.

Urmând exemplul Soc. de gaz şi Electricitate, a Băncii Naţionale şi a altor instituţii, Direcţiunea generală a P.T.T.-ului a anunţat printr'o recentă circulară pe toţi funcţionarii Poştei-Telegrafului şi Telefonului reorganizarea Cercului Cultural şi Sportiv P.T.T., invitându-i să activeze în rândurile secţiunei sportive.

DIRECŢIUNEA VA ACORDA UN LARG SPRIJIN CLUBULUI

Noua înjghebare se va bucura de un larg sprijin din partea direcţiunei şi a Casei de Credit P.T.T.

Consilieri sportivi ai asociaţiei au fost numiţi d-nii: V. Anastasiade, G. Nicolescu şi Manoliu, toţi trei din corpul funcţionarilor P.T.T.

UN VAST PROGRAM DE LUCRU

Clubul portiv P.T.T., care se va afilia în curând la federaţiile de specialitate, îşi propune un vast program de activitate.

Preocuparea de seamă va fi organizarea recreaţiei fizice în marea massă a funcţionarilor.

Cum va realiza această frumoasă operă conducătorii P. T. T.-ului vom scrie cu altă ocazie.

HAND-BALL

Viforul Dacia este campion de toamnă într'un clasament foarte strâns

Campionatul de handball început în luna Septembrie, nu a putut fi încă terminat din cauza evenimentelor.

El se prezintă astfel:

1)	Viforul Dacia	5-2-3-0=7 p.
2)	V. S. C.	3-3-1-1=7 p.
3)	C. F. R.	4-2-1-1=5 p.
4)	Prahova	5-2-0-3=4 p.
5)	B. T. V.	4-0-3-2=2 p.
6)	I. P. P.	3-0-1-2=1 p.

Mai sunt de jucat două matchuri şi anume: C.F.R. cu I.P.P. şi B.T.V. cu I.P.P., care însă nu pot aduce nici o modificare în ordinea clasării, deoarece chiar dacă C.F.R. câştigă matchul cu I.P.P. face tot 7 puncte, dar cum a pierdut în faţa clubului V.S.C., iar secunzii au fost învinşi de Viforul Dacia, rezultă că clasamentul de toamnă va avea ordinea de mai sus.

Pentru la primăvară se anunţă partide viu disputate, în care cei trei protagonişti au şanse egale de a termina campion.

NAUTICE

Asociaţia „DOR DE DUCA"

şi-a ţinut adunarea generală

In cadrul unei solemne sărbătoriri, a avut loc în prezenţa d-lor g-ral Paul Teodorescu, ministrul aerului şi marinei, amiral Gheorghiu secretarul general al M.A.M., amiral Păiş N., preşedintele F.R.S.N., Neagu Boerescu, Mihail Savu, c-dor Eug. Săvulescu, secretarul general al F.R.S.N., maior Dimăncescu dela Straja Ţării, etc., adunarea generală a Asociaţiei Dor de Ducă.

Deschizându-se şedinţa, adunarea în picioare ovaţionează pe M. S. Regele Carol II şi M. S. Marele Voevod Mihai.

Inainte de a se intra în ordinea de zi, d. amiral Păiş începe seria cuvântărilor aducând mulţumiri d-lui ministru al aerului şi marinei pentru marele sprijin şi dragoste ce a arătat federatiei şi sporturilor nautice.

D. Mihail Savu din partea U.F.S.R. aduce omagiile sale şi ale institutiei ce reprezintă, pentru dragostea ce d. ministru al aerului şi marinei a arătat sportului în general.

Se procedează apoi la epuizarea ordinei de zi, dându-se descărcare comitetului pentru bugetul anului expirat.

Se alege noul comitet, care cu mici excepţii rămâne neschimbat.

D. ministru luând cuvântul, laudă activitatea d-lui August, vrednicul preşedinte al asociaţiei Dor de Ducă, şi îndeamnă tineretul sportiv a lua pildă de modestie şi activitate desinteresată, ce d-sa a depus.

Semnând în cartea de aur a asociaţiei. d. August oferă apoi d-lui ministru în semn de omagiu şi recunoştinţă un pergament, pentru dragostea şi încurajarea morală şi materială ce d. ministru a arătat grupării sale.

Şedinţa luând sfârşit, d. ministru vizitează localul federaţiei şi laboratorul de nave modele declarându-se mulţumit de cele ce s'a realizat până în prezent.

TIR

Campionatele străjereşti de tir

Sâmbătă, 25 Noembrie a. c., a început la poligonul A. N. E. F., campionatul de tir pentru cupa „Legiunei străjerilor Bucureşti".

S'au prezentat echipele de străjeri dela stolurile şcoalelor secundare din cohorta I Galben, obţinându-se următorul clasament:

1. Coleg. naţional Sf. Sava 477.
2. Lic. „Cantemir Vodă" 473.
3. Lic. „Spiru Haret" 426.
4. Lic. „T. Maiorescu" 411.
5. Lic. „C Brâncoveanu" 384
6. Lic. „Sft. Iosef" 367.
7. Lic. „Sft. Gheorghe" 355.
8. Lic. „Principele Carol" 169.

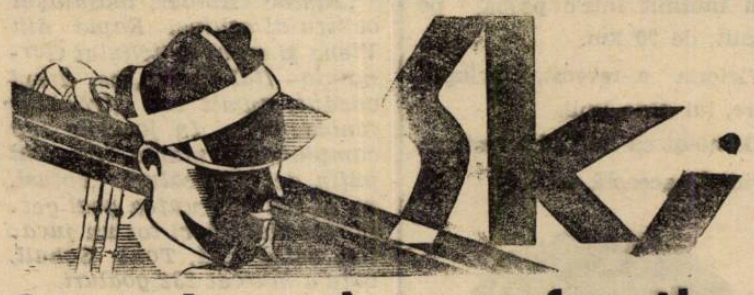

Centrele unde vor funcţiona în această iarnă şcoli naţionale de ski

Ca urmare a hotărîrii luate de Federaţia Română de Ski, în legătură cu Ministerul Propagandei, prin Direcţia Turismului, s'a hotărît ca în această iarnă şcolile naţionale de ski să funcţioneze pe baze cu totul noui, în anumite centre şi beneficiind de organizare care să le asigure succesul şi încrederea amatorilor de ski.

Ţinând seama de regiunile de ski, de posibilităţile cluburilor şi de activitatea de până acum, Federaţia a desemnat următoarele centre în care se vor organiza în cursul acestei ierni şcoli naţionale de ski.

Regiunea Bucegi: La Sinaia, Diham, Predeal şi Timiş. Şcolile vor putea funcţiona sub auspiciile următoarelor cluburi: Ski Club Bucureşti, Clubul Peleş, Amicii Predealului şi Clubul Sportiv Predeal

Regiunea Ţara Bârsei: La Braşov (Poiana şi Postăverul), Odorhei şi Miercurea Ciucului, organizate fiind de Asociaţia Sportivă Municipiul Braşov, K. S. F. —Clubul Harghita şi Carpatina Ardeleană

Regiunea Făgăraş: la Sibiu (Păltiniş, Prejba, Sâmbăta şi Bâlea). La Făgăraş de către sluburile H. S. V. şi Clubul sportiv Făgăraş.

In regiunea Banatului la Muntele Mic, la muntele Semenic, la Aurora Banatului de către cluburile Turistic Bănăţean şi U. D. R.

In regiunea Apuseni la Stâna din Valle, la Aiud şi Câmpeni de către Clubul trupelor de munte, clubul Universitatea şi U. E. C.

In regiunea Maramureş la Lutoasa, Baia Mare de către Batalionul IX, Vânători Munte.

Regiunea Bistriţei: la Vatra Dornei de către clubul sportiv Dorna.

In regiunea Valea Jiului la Straja de către clubul sportiv Jiul.

Ski-Club-Bucureşti continuă şedinţele pregătitoare în vederea sezonului

Astăzi Marţi, orele 19.30, va continua şedinţele de gimnastică pregătitoare în vederea sezonului de ski.

Membrii clubului şi cei cari doresc să facă parte din Ski-Club-Bucureşti pot veni la şedinţele care au loc în fiecare Marţi şi Vineri între 19.30-20.30 în sala A. S. F. C.

La Wrexham

Anglia a învins Țara Galilor cu 3-2 (0-0) după un match dramatic

Cinci goaluri în 12 minute

Am anunțat acum câteva zile rezultatul matchului de la Wrexham, în care Anglia a învins Țara Galilor cu 3—2 (0—0).

Revenim astăzi cu amănunte.

Rar se poate vedea un match de foot-ball atât de dramatic ca cel dela Wrexham.

Intr'adevăr, început calm, în fața a 17.000 de spectatori, jocul a continuat fără emoții toată repriza întâia, fără ca vreuna din echipe să manifeste vreo superioritate.

In schimb după pauză, la abia cinci minute după începerea jocului, începu o adevărată ploaie de goaluri: cinci în 12 minute.

Galii sunt aceia care iau conducereau în împrejurările următoare:

Extrema Cumner centrează chiar în fața goalului. Swift iese vrând să intercepteze; balonul e însă atacat de Redfern și Astley venit bolid nu are nici o greutate să marcheze primul goal.

Tot Astley, un minut mai târziu, marcă cel mai frumos goal al matchului.

Trecând printr'un splendid dribling de Cullis, Astley shootează foarte tare și Swift nu poate decât să plonjeze inutil.

Galii conduc deci cu 2—0. Nu pentru multă vreme însă, căci 3 minute mai târziu T. G. Jones intercepteză un shoot al lui Lawton și trece înmapoi portarului. Din păcate passul lui Jones e prea tare și Sidlow nu poate para.

Martin e cel care egalează trăgând pe jos printre o multime de jucători de care, ca prin minune mingea nu se lovește.

Ultimul goal al partidei e marcat în minutul 17 al reprizei secunde.

Brooh și Balmer își trec reciproc mingea mai bine de jumătate de teren fără ca apărarea galilor să poată interveni. Ajuns în fața porții Balmer marcă ușor asigurând victoria Angliei.

Copleșiți de această răsturnare a situației galii numai pot înjgheba nimic și numai fundașilor Hughes și A. J. Smith se datorește faptul că Anglia nu și-a mărit avantajul.

A fost un match foarte frumos în ciuda lungii călătorii pe care galii au trebuit s'o întreprindă după o săptămână de lucru în uzine.

Portarul Sidlow a confirmat lucrurile bune care se spuneau despre el.

In deosebi felul cum a oprit o bombă a lui Lawton a ridicat în picioare asistența.

Cel mai bun compartiment al englezilor a fost linia de halfi în frunte cu Willingham care a împins mereu atacul.

In linia de atac Martin a jucat mai mult decât inteligent până la un punct. A amânat totdeauna prea mult passul final și din această cauză a încurcat de multe ori pe Lawton și pe Malttews.

Cei mai bine s'au înțeles Balmer și Brook, care ne-au arătat minunate passe și dribliuguri.

Dela gali pe lângă apărarea imediată fără greșeală a jucat Astley. Poate puțin prea individual dar magnific.

Au jucat următoarele formații:

Anglia: Swift (Manchester City), **Sproston** (Manchester City), **Crook** (Blackburn), **Willingham** (Huddersfield) **Cullis** (Wolverhampton) **Mercer** (Everton), **Matthews** (Stoke City), **Martin** (Aston Villa), **Lawton** (Everton), **Balmer** (Liverpool) și **Brook** (Manchester City).

Țara galilor: Sidlow (Wolverhampton), **Hughes** (Birmingham), **A. J. Smith** (Chelsea), **Burgess** (Totenham Hotspur), T. G. Jones (Everton), Witeomb (West Bromwich Albion), Hopkins (Brentford), Redfern (Derby) County), Astley (Blackpool), Bryn Jones (Arsenal) și Cumner (Arsenal).

Suedia a învins Italia

în matchul de tennis disputat la Stockholm

Stockholm, 27. — *Matchul internațional de tennis pe teren acoperit, disputat aci între echipele naționalea le Italiei și Suediei, s'a soldat cu victoria gazdelor. Suedia a învins cu 4:1.*

Ultimele rezultate:

Dubdu domni: *Schroeder, Rohlsson-Taroni, Quintavalle 6:1, 6:3, 6:4.*

Simplu domni: *Ramanoni (It.)— Thoren (S) 6:0, 8:6, 7:5.*

Schroeder—Taroni 8:6, 6:4, 6:1.

Aldo Spoldi

din nou învingător

Aldoini la egalitate cu Alessandrini

In ultima reuniune desfășurată la Milano, Aldo Spoldi, fostul campion european, a obținut o nouă victorie, învingând la puncte pe Emor Pertricaroli, care se anunțase ca cel mai serios adversar, ce i se putea opune cu succes.

Intr'adevăr, Perticaroli, pe baza victoriilor anterioare obținute asupra lui Orlandi și Turiello, se credea că va întrerupe seria victoriilor fostului campion european.

Dar Spoldi a câștigat detașat, Perticaroli terminând matchul complet epuizat. La începutul luptei, Perticaroli a reușit în repriza treia să însângereze fața lui Spoldi prin loviturile sale puternice. In repriza următoare, Spoldi printr'o dreaptă trântește la pământ pe Perticaroli. Din acel moment, rezistența lui Perticaroli scade treptat.

In aceiași seară, Oldoini a terminat la egalitate cu Alessandrini, învingătorul lui Milică Theodorescu, după o partidă disputată.

Faraone a bătut la puncte în opta reprize pe Aldo Menaboni, învingătorul în două rânduri al lui Nicolae Iorgulescu-greul.

Tortolini a câștigat prin descalificare în repriza opta asupra lui Gorelti.

Peter Kane

nu a putut să boxeze pentrucă a fost rănit

...Dar nu de glonț, ci de un câine

Peter Kane, fostul campion mondial la categoria muscă și actualmente unul din cei mai buni cocoși din lume, trebuia să boxeze săptămâna trecută la Belfast cu Charlie Brown, în cadrul unei gale organizate în folosul Crucii Roșii.

In ajunul matchului Peter Kane a suferit un accident curios și foarte neplăcut.

Campionul se afla în fața casei sale și se juca cu un fox-terrier, când un câine al său, un mare dulău de rasă alsaciană, îl atacă pe neașteptate pricinuindu-i destul de serioase răni.

Din această cauză Kane nu și-a putut respecta angajamentul fiind silit să-și întrerupă antrenamentul în vederea matchului cu Kid Tanner.

CESARE MORETTI

învingător în America

New York, 27. — **Ciclistul italian Cesare Moretti, în echipa cu Cecil Yates, a câștigat cursa de 6 zile pe velodromul Maddison Square Garden.**

Stayerul italian Severgini fiind rănit, se va înapoia în Italia pe bordul transatlanticului „Rex".

Și totuși...

Francezii speră să organizeze în 1940 „Turul Franței"

și încă o serie de importante probe

In atmosfera aceasta tulbure, care se... îmbâcsește din ce în ce, evenimentele precipitându-se, fără orizonturi prea rose, — francezii totuși se gândesc serios la sport.

Și în special la sportul lor național, să-i spunem astfel ciclismul.

Astfel zilele trecute, un confrate parizian sublinia că, forurile cicliste franceze, contează să desfășoare un bogat program din care, reținem următoarele curse:

a) Paris—Roubaix, care ar putea fi foarte bine Roubaix—Paris.

b) Bordeaux—Paris, al cărei traseu este cu totul în afara zonei războinice.

Și....., de ce nu....

UN „TUR AL FRANȚEI", care, dacă nu va avea, desigur, pretenția să meargă dealungul liniei Maginot, — ar putea foarte bine să atingă orașe ca: Lyon, Clermont—Ferraud, Toulouse, Bayonne, Bordeaux, Nantes, Brest și Caen

Frumos, firește, ca proect. Și fiindcă jurnalistul parizian ține să arate că nu-i un simplu proect, care ar putea fi uitat, a promis că va reveni.

...și atunci vă vom spune și noi ce mai e nou în această direcție.

Inainte de a pleca în America

Enrico Urbinatti

boxează mâine seară la Roma cu Tersigni

Enrico Urbinatti, campionul Italiei și al Europei, se dispută mâine seară la Roma, în sala teatrului Jovinelli, ultimul său match înainte a pleca în America.

Adversarul său a fost desemnat în persoana lui Tersigni, câștigătorul turneului boxeurilor profesioniști.

In celelalte întâlniri sunt opuși o serie de pugiliști tineri în frunte cu Bonanoni, recentul învins al lui Cattaneo, Di Paolo, Belucci, Pratico Nicolai, Di Curti, Cadeddu și Tagliatti.

BARTALI,

din nou învins

La Rieti, în apropiere de Roma, vedetele ciclismului italian, s'au întâlnit într'o probă, pe circuit, de 90 km.

Victoria a revenit, la luptă mare, lui Aldo Bini.

De notat că Bartali a fost net învins în această probă.

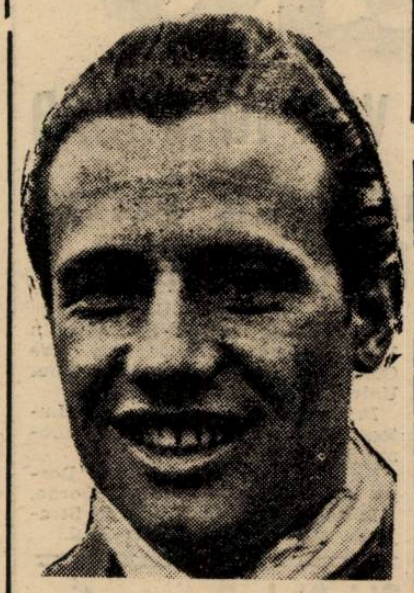

ALDO BINI
proaspătul învingător al lui Bartali

Iată rezultatul technic:

1. Bini, în 2 ore 24 m. 5 sec. și 21 puncte.
2. Leoni 18 puncte
3. Servadei 10 puncte.
4. Cottur și Baillo 7 puncte
5. Bartali, Cinelli, Bergamaschi, și Ricci, 5 puncte.

Revelația zilei a fost tânărul Leoni.

De toate și de pretutindeni

Binder, erou al goal-getterilor

„Bimbo" Binder, înaintașul centru al echipei Rapid din Viena și eroul matchului Germania—Italia, este, pe drept cuvânt, numit un „trăgător fenomenal". In jocurile de campionat a marcat nu mai puțin de 182 goaluri. Totuși, nu el stă în fruntea goal-getterilor vienezi, ci tot un jucător, activ încă, Toni Schall, care a marcat 232 goaluri.

Un stadion la Madrid

Autoritățile spaniole au hotărît să clădească un mare stadion în Madrid, care va costa suma de 12 milioane peses.

Campionatele mondiale feminine de patinaj

Campionatele mondiale de patinaj se vor ține numai dacă situația o va permite. Totuși, Președintele federației olandeze de patinaj speră ca să se poată ține campionatele feminine, la 17 și 18 Februarie, la Berlin.

L. T. C. în turneu prin Suedia

L. T. C. din Praga a fost invitată pentru 3 jocuri în Suedia, care va avea loc în a doua jumătate a lunei Decembrie.

S'a amânat matchul internațional de lupte libere

Matchul internațional de lupte libere între Germania și Ungaria a fost amânat, după dorința Ungariei, dela 2 Decembrie la 16 Decembrie. Arena disputei rămâne tot circul Krone din Muenchen.

Editura Societății Anonime „Universul", București, Str. Brezoianu No. 23—25 — România

BIBLIOTECA CENTRALĂ „ASOCIAȚIUNII" SIBIIU

Taxa poștală plătită în numerar conform aprobării dir. generale p. t. t. nr. 24.464/939

2 LEI

UNIVERSUL

8 PAGINI

330-1939

Redacția și Administrația: Palatul „UNIVERSUL", str. Brezolanu 23—25. Telefon: Centrala: 3.30.10; Redacția 4.21.81. Redactor responsabil EUGEN DUMITRESCU

Proprietar: „Universul", S. A. Adm.-delegat: STELIAN POPESCU Inscris sub No. 167, Trib. Ilfov

Nr. 330. — Anul II ● BUCUREȘTI. — Joi 30 Noembrie 1939

ABONAMENTE: Pentru grupări sportive 1000 lei anual

1 an LEI 500
6 luni LEI 270
3 luni LEI 150

Footbaliștii de 10 ori internaționali vor fi citați pe ordinea de zi a U.F.S.R.-ului

După informațiile pe care le deținem, toți jucătorii de football care au jucat în echipa națională și care sunt de 10 ori internaționali vor fi citați pe ordin de zi de UFSR, la aniversarea celor 27 ani de existență ai forului nostru superior.

O COMBINATĂ RAPID-VENUS VA JUCA LA IARNĂ LA ISTANBUL ATHENA SI CAIRO!

Turneul echipei naționale în Orient are prea puține șanse să se realizeze, dacă până astăzi FRFA nu are decât un singur răspuns din 4 așteptate.

ASEARA AM FOST INFORMAȚI CA O ALTA ECHIPA ROMANEASCA ARE IN PERSPECTIVA UN TURNEU IN ORIENT. ESTE VORBA DE O COMBINATA VENUS-RAPID CARE VA JUCA SUB NUMELE DE „SELECȚIONATA BUCUREȘTILOR" LA IARNA LA INSTANBUL, ATHENA ȘI CAIRO.

DACA FRFA AR ACCEPTA, NE-A DECLARAT UN CONDUCATOR FEROVIAR, COMBINATA AR PRELUA ȘI MATCHURILE PENTRU CARE TRATEAZA FORUL DE SPECIALITATE.

In legătură cu acest proect, d. av. Al. Eladescu ne-a declarat aseară că nu știe nimic de un asemenea proect, dar că probabil, este intenția Rapidului, intenție care nu i-a fost mărturisită.

„Oaspeții" au plecat ieri...

Ața Petrovici călătorește meteoric între BELGRAD și BUCUREȘTI...

...realizând o poveste confuză, cu date contradictorii și pasionante

Venus desminte tratativele, „Vreme" le confirmă, Radio-Belgrad repetă că Ața n'a găsit angajament deși dela București s'a telefonat că internaționalul jugoslav a semnat totuși pentru Venus

Unde este Stevovici

Fără a împrumuta dimensiuni epice, povestea lui Ața Petrovici este totuși suficient de pasionantă. Deși poate banală, la urma urmii. Petrovici a plecat de la Belgrad, s'a înapoiat, a sosit totuși în capitală și a plecat imediat.

Peregrinările acestea meteorice au totuși în ele elemente de roman cu detectivi.

Dar să respectăm înainte de toate cronologia faptelor. Pentrucă altfel e deadreptul imposibil să se poată înțelege sau descifra ceva în acest roman.

AȚA PETROVICI A PLECAT DIN BUCUREȘTI FARA A REALIZA NIMIC CONCRET

Iată primul punct de reper.

Ața Petrovici a obținut numai trei zile concediu de la societatea unde lucrează și e plătit destul de bine

AȚA PETROVICI

A venit imediat la București și a plecat eri dimineață, fără a realiza nimic concret.

Odată cu el a plecat și celălalt jucător jugoslav, Stevovici.

O precizare, necesară însă. Stevovici nu a plecat la Belgrad ci într'un oraș provincial de la noi. Unde? Fostul mijlocaș centru al lui Beogradsky nu poate fi decât la Galați sau Timișoara. Mai curând la Timișoara.

Pentrucă avea oferte de la Gloria și C.A.M.T.. Și încă foarte avantajoase.

RADIO BELGRAD CONFIRMA TOTAL

Lucrurile sunt confirmate și de radio Belgrad, care — aseară — a anunțat că Ața Petrovici a plecat ieri, dar seara, spre Belgrad. Pentrucă nu a putut ajunge la niciun acord cu grupările din capitala României.

Un amănunt în plus: S. K. Jugoslavia nici nu se gândește să-i dea drumul.

Faptele sunt din ce în ce mai

STEVOVICI

simple și mai precise

Ața Petrovici a plecat la Belgrad, unde se pare că va rămâne, pentrucă nu a putut găsi angajament la București și S. K.

(Continuare in pag. 8-a)

F. C. RAPID va susține un al treilea match în Jugoslavia: la SUBOTIȚA cu Zs. A. K. la 11 Decembrie

Scriam eri că Rapid — pentr a-și respecta angajamentul luat față de Gradjansky (Zagreb) la transferarea lui Sipoș — va juca la 8 Decembrie la Zagreb, în contul acestei deslegări. Iar la 10 Decembrie, tot la Zagreb, va juca revanșa cu HASK.

Feroviarii însă, cum am scris dealtfel eri, au rugat pe jugoslavi să le angajeze un al treilea match la Subotița sau Borowo.

Eri a avut loc o nouă convorbire telefonică cu Zagreb, în cursul căreia s'a comunicat bucureștenilor că este foarte probabil ca acest al treilea match să aibe loc **la Subotița.** Aici Rapid va înfrunta la **11 Decembrie pe Zs. A. K., echipă din liga sârbă.**

Incât, programul complect al activității Rapidului la începutul lunei viitoare este următorul:

2 Decembrie, București: Rapid—Juventus.

4 Decembrie, Brad: Rapid—Mica.

8 Decembrie, Zagreb: Rapid—Gradjansky.

10 Decembrie, Zagreb: Rapid—HASK.

11 Decembrie, Subotița: Rapid—Zs. A. K.

Cum se vede, 5 matchuri în 10 zile. O partidă la două zile, în medie....

Sipoș nu va juca în matchurile dela Zagreb

Am anunțat ieri că Rapid va juca la Zagreb pentru deslegarea lui Sipoș.

Ceia ce este interesant în acest turneu e faptul că nu ar fi exclus ca Sipoș să nu joace în matchurile pentru deslegarea lui.

Intr'adevăr, după toate probabilitățile — cel puțin așa este hotărît deocamdată — Sipoș va rămâne la București. Adică se va înapoia în Capitală după matchul de la Brad.

Motivul? Se pare că Rapid vrea să evite unele ciocniri, cari sunt de altfel inerente în asemenea matchuri.

Campionatul României la „pană"

Dacă Gh. Popescu își ia angajamentul să organizeze matchul cu Iordănescu la Ploești

F. R. Box va deschide o nouă competiție, îi va admite din nou pe ei și va da un termen scurt de 10-15 zile

Se știe că Gheorghe Popescu, campionul României la categoria „pană", trebue să-și pună titlul în joc în fața lui D. Iordănescu.

Și aceasta până la 4 Decembrie, adică până Luni, termen dat de F. R. Box.

Totuși, până astăzi nu se știe absolut nimic în legătură cu acest match.

Mai bine zis, se știe un singur lucru: că matchul nu va avea loc până la 4 Decembrie, pentrucă termenul e prea scurt și în 6 zile nu se poate pune pe picioare o reuniune care trebuia să fie pusă la punct de mult.

(Continuare in pag. 7-a)

Football Football Football Football Football Football Football

Trei serii din divizia naţională B au terminat campionatul

Surpriza ultimei zile: înfrângerea Industriei Sârmei

Duminica trecută urma să se dispute nouă matchuri în divizia naţională B. Nu s'au disputat însă decât şapte, pentru că Muncitorul şi Universitatea, neavând garanţiile complete, au trebuit să forfaiteze.

Ziua a înregistrat o surpriză de mare calibru, înfrângerea Industriei Sârmei la scor, la Satu Mare. Restul rezultatelor nu a eşit cu nimic din normal.

F. C. BRAILA PUTEA CAŞTIGA

Rejucarea partidei dintre Dragoş Vodă şi F. C. Brăila a dat loc unei lupte cu adevărat pasionante, între doi adversari cari aveau neapărată nevoe de cele două puncte puse în joc.

Partida s'a terminat la egalitate, dar F. C. Brăila putea câştiga jocul. Nu pentru că ar fi jucat mult mai bine de cât adversarul, dar pentru că acesta a făcut greşeala de a nu juca mingia, ci omul. Din această cauză, aproape toate acţiunile gazdelor au trebuit să fie oprite de arbitru şi brăilenii au putut menţine jocul în câmpul advers.

In penultimul minut de joc, interul stânga al F. C. Brăilei, Varody, a ratat victoria, reluând dela doi metri peste poartă, o centrare a lui Oprea II. Ocazia neratată, ar fi adus brăilenilor două puncte în loc de unul.

CHINEZUL A CAŞTIGAT NOROCOS

La Mediaş, Chinezul a câştigat cu 1:0 în faţa Spartei. Timişorenii erau favoriţi pe hârtie, dar după felul cum a decurs jocul, nu meritau să învingă. Au jucat fără vlagă, fără ambiţie, desconsiderându-şi adversarul şi numai printr'un noroc de zile mari n'au pierdut.

SURPRIZA DELA SATU MARE

Industria Sârmei a fost învinsă de Olimpia cu nu mai puţin de 6:0. Echipa din Câmpia Turzii, promovată anul trecut în divizia naţională, s'a impus ca una din cele mai bune formaţii, reuşind să se claseze a doua anul trecut şi nefiind învinsă decât foarte greu şi la diferenţe mici

Infrângerea dezastruoasă din faţa Olimpiei are o explicaţie foarte simplă: majoritatea jucătorilor Industriei Sârmei au fost incorporaţi acum şi echipa a jucat complectată cu 6 jucători dela rezerve.

Bine înţeles că aceasta nu scade cu nimic din valoarea învingătorilor cari sunt şi rămân o echipă foarte bună. Pe terenul său, Olimpia era favorită în orice caz, dar nu la un asemenea scor.

S. S. M. R. A RATAT UN PENALTY

O echipă este cu adevărat bună atunci când are şi puţin noroc... e cazul Oltului din Sft. Gheorghe. Jucând la Reşiţa cu S. S. M. ., a reuşit să termine la egalitate, după ce 80 din cele 90 minute ale jocului, a fost dominat categoric.

Culmea e că S. S. M. R. a beneficiat şi de un penalty pe care portarul Bugarin — prea emoţionat se vede — l-a ratat....

UN MATCH DUR

A fost cel dintre Stăruinţa şi Cimentul. Orădenii au întâlnit un adversar mult mai bun decât se aşteptau şi au fost siliţi să lupte din răsputeri pentru victorie. Cimentul s'a apărat foarte bine şi cu puţin noroc putea termina la egalitate.

VICTORIA TURDEI

Partida dela Bucureşti, dintre Turda şi Traian, s'a disputat, în ciuda faptului că bucureştenii declaraseră forfait. Şi Turda a câştigat. Victoria este cu totul semnificativă. Nu pentru învingători, ci pentru învinşi. Bucureştenii, cu o echipă descompletată, au câştigat. Ceeace înseamnă că adversarul a fost foarte slab. Se confirmă astfel impresia pe care a lăsat-o Traian dela începutul acestui campionat.

AVANTAGIUL TERENULUI

Inseamnă foarte mult pentru echipele slabe din seria IV-a. Dovadă victoria Macabylor din Chişinău în faţa Docului. Victorie categorică care nu prea era scomptată, pentrucă gălăţenii reuşiseră să realizeze pe teren propriu câteva rezultate frumoase.

Azi se trag la sorţi optimile de finală ale Cupei României

Cum s'au calificat competitorii

Comisiunea cupei României se va întruni astă seară la F. R. F. A. pentru a trage la sorţi optimile de finală ale competiţiei.

Matchurile viitoare vor fi din ce în ce mai interesante, deoarece echipele cele mai slabe au fost eliminate treptat, rămânând numai cele mai puternice. E deci natural ca partidele să fie interesante.

UN COMPETITOR NEDESEMNAT

Reamintim că echipa districtuală bucureşteană Olimpia, a reuşit să ţină în frâu pe F. C. Carpaţi, chiar după prelungirile regulamentare.

Partida se va rejuca la primăvară, la Baia Mare — sau poate la Bucureşti — şi abia atunci va fi desemnat ultimul dintre competitorii optimilor de finală.

SEASE DIVIZIONARE A, OPT DIVIZIONARE B ŞI O DISTRICTUALA

Până acum s'au calificat pentru turul următor al cupei echipele :

DIN DIVIZIA NAŢIONALA A

Rapid
Venus
Unirea Tricolor
Victoria
Sportul Studenţesc
C.A.M.T.

DIVIZIA NAŢIONALA B

F. C. Ploeşti
A. S. Constanţa
S. S. M. R.
F. C. Brăila
Industria Sârmei
Olimpia C. F. R.
Metrom
Dragoş Vodă.

District
Carmen (Bucureşti).

CUM S'AU CALIFICAT

Competitorii s'au calificat astfel pentru optimile de finală.

Rapid-Socec Lafayette 5:2 (4:0).

Unirea Tricolor-Viforul Dacia 4:0 (3:0).

Carmen-Gloria 5:2 (4:1).

F. C. Ploeşti-Juventus 1:0 (0:0).

Sportul Studenţesc-F. C. Craiova 1:0 (1:).

Dragoş Vodă-Ripensia 4:3 (3:2).

Victoria-Caurom 9:2 (4:1).

Venus-Sparta 6:2 (4:1).

F. C. Brăila-Ameta 2:1 (0:1).

C.A.M.T.-Metalosport 2:1 (2:0).

A. S. Constanţa-Macaby (Chişinău) 4:1 (1:1).

S.S.M.R.-U.D.R. 5:2 (1:2, 2:2, 3:2).

Industria Sârmei-Macabi (Bucureşti) 2:0 (1:0).

Olimpia C.F.R.-Gloria C.F.R. 3:1 (3:0).

Metrom-Lonea 2:1 (2:1).

A rămas să se mai rejoace partida dintre F. C. Carpaţi şi Olimpia.

Clasamentele Diviziei Naţionale B

SERIA I-A

F. C. Ploeşti	9	8	1	0	46: 5	17
A. S. Constanţa	9	6	0	3	35:24	12
F. C. BRAILA	9	5	2	2	17:15	12
C. A. O.	9	6	0	3	31:28	12
F. C. Craiova	9	5	2	2	21:12	12
C. S. Tg.-Mureş	9	5	0	4	32:21	10
Astra	9	2	3	4	17:24	7
Dragoş-Vodă	9	1	1	7	12:24	3
F. C. Nistru	9	1	1	7	11:34	3
Victoria C.F.R.	9	0	0	9	3:44	0

SERIA II-A

Mica	9	8	0	1	25: 4	16
Chinezul	9	7	0	2	24:15	14
Electrica	9	7	0	2	18:12	14
Vulturii	9	4	1	4	11:14	9
Minerul	9	4	1	4	12:13	9
Jiul	9	3	2	4	13:10	8
Gloria	9	3	2	4	23:20	8
C. F. R. (Sim.)	9	2	2	5	5:12	6
Sparta	9	1	2	6	9:23	4
C. F. R. (T.-Sev.)	9	1	0	8	8:25	2

SERIA III-A

Crişana	9	9	0	0	33: 4	18
Universitatea	9	6	0	3	24:16	12
Oltul	9	4	3	2	19:10	11
Ind. Sârmii	8	5	0	3	13:13	10
Cimentul	9	4	0	5	18:17	8
S. S. M. R.	7	3	1	3	14: 9	7
Monopol	9	3	1	5	11:17	7
Stăruinţa	8	2	2	4	12:19	6
Olimpia C.F.R.	7	2	1	4	12:16	5
Victoria	9	0	0	9	5:40	0

SERIA IV-A

Franco-Rom.	9	8	1	0	39:12	17
Macaby (Buc.)	9	7	0	2	24: 7	14
Ferrocmail	9	6	1	2	40:11	13
D. V. A.	9	5	1	3	24:19	11
Prahova	9	4	1	4	17:23	9
Macaby (Chiş.)	9	3	2	4	18:22	8
Turda	9	4	0	5	21:15	8
C. S. Doc	9	3	0	6	16:41	6
Muncitorul	9	1	1	7	11:33	3
Traian	9	0	1	8	9:36	1

Biroul Federal F. R. F. A.

a suspendat un jucător, pentrucă a suferit o condamnare penală

In ultima sa şedinţă, Biroul Federal FRFA a luat următoarele hotărîri:

— A suspendat pe jucătorul Vasilescu V. dela clubul Generala (Bucureşti) pentrucă a suferit o condamnare penală. Suspendarea va dura până la o reabilitare din partea justiţiei.

— A suspendat gruparea Cetatea Ismail până la plata sumei de 1000 lei către clubul Primăria (Brăila).

— S'a decis că art. 132 din R. A. urmează a fi interpretat în sensul că arbitrii de tuşe districtuali prezenţi pe teren intră în lotul arbitrilor dintre cari grupările divizionare A şi B urmează să aleagă arbitrii pentru conducerea jocului în cazul că arbitrul de centru nu se prezintă, fără a avea însă vreo preferinţă faţă de ceilalţi arbitri districtuali prezenţi pe teren.

— S'a decis punerea în aplicare, începând dela 15 Decembrie, a noului sistem de legitimare. După această dată, vechile carnete de legitimare nu vor mai fi valabile.

— S'a aprobat matchul Rapidului dela Zagreb din 8 Decembrie, cu Gradjansky.

SPECTACOLE

Teatre

OPERA: Otello
NAŢIONAL Casa inimilor sfărâmate
STUDIO: Medalionul
REGINA MARIA: Foc şi pară.
SARINDAR: Figurantul.
MUNCA ŞIVOE BUNA: Nuntă pe datorie.
COMOEDIA: Două palme.
TEATRUL VESEL: Părintele căţeilor.
ALHAMBRA: Alhambra 4.12.86.
LIGA CULTURALA: Premieră: Fiecare cum vede
ALHAMBRA BABY: Alhambra Baby.

Cinematografe

ARO: „O noapte de pomină" cu G. Timică şi Dina Cocea. Complectare: film cultural; jurnal
CARLTON: „Cei trei muschetari", jurnal şi complectare.
SCALA: Fata bătrână şi jurnal Paramount
TRIANON: Suferinţele unei mame, Flota britanică şi Jurnal nou Paramount.
ARPA: „Crima din Linia Maginot".
FEMINA: Noaptea destinului.
SELECT: Katerina cea mică.
PALAS BULEVARD: Ţiganii. Completare sovietică şi jurnal.
REGAL: Adio d-le Chips şi jurnal Paramount.
CAPITOL: Tarzan în exil. Jurnal Metro şi O. C. R.
FORUM: Farandola şi Desmoşteniţii soartei.
ELISÉE: Prezicător fără voe şi jurnal.
ROXY: Allo Janine, jurnal românesc şi Metro.
OMNIA: Cazacii şi D-na şi D-l detectiv.
RIALTO (Bd. Carol 21): Ordin de chemare şi Fac ce-mi place.
AIDA (Cal. Rahovei 151): Andy Hasdy iubeşte şi Dineu la Ritz.
AMERICAN (Moşilor 221): Cântecul Eroilor şi Andy Hardy cowboy.
BIZANTIN (Bd. Elisabeta 2): Trader Horn şi Vreau să mă mărit.
BARCELONA: Atac în Mediterana şi O familie trăznită.
CARMEN (cal. Dudeşti 169): Valsul nemuritor şi Bulus (Tigru alb).
COTROCENI (Şos. Cotroceni 9): Intre dragoste şi glorie şi Spaima Deşertului.
DIANA (Calea Griviţei 110): Prin foc şi sabie şi Curierul secret.
DACIA: Honolulu şi Nomazii.
DICHIU (Str. Romană 89): Fiul Păcatului (Ramuntcho), Suez.
EDISON (Calea Dudeşti): Se lasă noaptea, 4 bărbaţi şi un jurământ şi trupa Georgescu-Iaşi.
FRANKLIN (Ateneul Român): Alexandru Newschy şi Jocheul Roşu.
FLORIDA (B-dul Ferdinand 118): Emigranţii şi Nevasta brutarului
GRAND (Şoseaua Crângaşi 42): Vulturul Negru, opera completă.
GLORIA (Văcăreşti 44): Ea şi El şi Jurnal.
IZBANDA: Carnavalul alb şi Sotul meu conduce ancheta.
ILEANA (Strada Avrig nr. 1): Viena-Petrograd şi Misterele Africei.
LIZIANU: Pentru Patrie şi Legiunea Diavolului.
LUCIFER (Calea Dudeşti 97): Prinţ şi Cerşetor şi Scandal fără motiv.
LIA (Griviţei 196): Noaptea Amintirilor şi Frumoasă-i Tinereţea.
MARCONI: In zori de zi, Zile istorice, Jurnal Paramount şi trupa de reviste şi comedii D'Ayol.
MODEL: Satana în Frac şi Răzbunarea Zeului Siva.
MIORIŢA (Calea Moşilor 127): Femei în alb şi Cine a ucis pe Gail Preston.
MARNA (Griviţei 80): Ginger Ragers, Fred Astaire, în Farandola Un înger de fată şi trupa de reviste Titi Mihăilescu.
MILANO (Călăraşi 153): An Hardy iubeşte şi Alo Havay.
NISSA (Intrarea Zalomit 6): Ordin de chemare şi Frivola d-ră Brent.
NERO: Nanete are trei iubiţi şi Rendez-vous pe Riviera.
NONI: Evadatul No. 320 şi Fraţii Karamazoff.
ODEON (Str. 11 Iunie 75): Jertfa Supremă şi Feciora de azi.
PAX: Oameni şi Fiare şi Magda.
PACHE: Serenada Primăverei şi Intre Glorie şi Dragoste.
PARIS: Infernul Ingerilor, Secretul unei actriţe şi Jurnal.
REX (Calea Dudeşti 22): Ordin de chemare şi Noaptea amintirilor.
RAHOVA (Calea Rahovei 91): Farandola şi Săptămâna veseliei.
SPLENDID (Moşilor 290): Bengaly şi Totul pentru dragoste.
TRIUMF (Griviţei 325): Serenada Primăverei şi Beţivul.
TOMIS: Totul pentru dragoste şi Gibraltar.
UNIREA (Bul. Filantropiei 143): Albă ca zăpada şi Menaj parizian.
UNIC (Bulev. Filantropiei 57): Noaptea Amintirilor şi Nevasta mea subreta.
VOLGA (Dorobanţi 1): Echipa de Onoare, Viaţă fără griji şi Linia Siegfried.
VOLTA-BUZESTI: Manechinul, O familie trăznită. In pauze artişti.
VENUS: Rapsodia Diabolică, Dubla existenţă a D-rului Clitterhause şi Jurnal cu ultimele evenimente.

Football Football Football Football Football Football Football

Bucureştenii vor desemna leaderul şi codaşul de toamnă

V'ați gândit că Sportul Studențesc poate face din Rapid campionul virtual al anului 1939?

Cum poate scăpa Juventus de lanternă?

Cine va fi leader de toamnă? Intrebarea, care se punea la începutul campionatului este tot atât de valabilă şi acum la sfârşitul turului.

Intr'adevăr, problema leaderului nu va fi soluţionată decât în ultima etapă.

Va isbuti Rapid să-şi păstreze titlul sau Venus va remonta handicapul şi-şi va rela locul în capul plutonului divizionar?

Problema e, desigur, pasionantă.

Cu atât mai pasionantă cu cât ea va fi rezolvată „în familie" Adică între bucureşteni.

ULTIMELE MATCHURI DINTRE BUCUREŞTENI VOR DESEMNA LEADERUL ŞI CODAŞUL

Situaţia este extrem de dramatică.

Sâmbătă şi Duminică nu se va desemna numai leaderul dar şi codaşul.

Pentru întâlnirea dintre Rapid şi Juventus şi aceea dintre Venus şi Sportul Studenţesc sunt hotărîtoare în această direcţie.

O victorie a Juventusului poate aduce leader pe Venus, dacă acesta poate învinge pe Sportul Studenţesc.

Aşa cum o victorie a universitarilor poate face din Rapid campionul virtual al anului 1939—1940.

Dacă, bine înţeles, ea este dublată de o victorie feroviară.

O SERIE DE EVENTUALITAŢI INTERESANTE

Iată toate aceste eventualităţi, cari pot hotărî soarta titlului de leader şi a celui de codaş.

Dacă Sâmbătă, Rapid bate pe Juventus, este în mod sigur leader de toamnă.

Pentru că Venus nu-l mai poate întrece chiar dacă ar câştiga matchul cu Sportul Studenţesc.

In eventualitatea acestei victorii feroviare, Juventus rămâne codaşul campionatului până la primăvară de oarece nici un rezultat de Duminică nu mai poate influenţa poziţia lui în clasament.

In ipoteza că Rapid nu poate bate pe Juventus sunt de aşteptat trei lucruri:

1. Venus trece iar leader dacă bate pe Sportul Studenţesc.
2. Rapid rămâne totuşi leader dacă Venus nu poate învinge pe Sportul Studenţesc.
3. Juventus scapă de lanternă dacă rezultatele de a doua zi îi sunt favorabile.

RAPID POATE DEVENI CAMPION VIRTUAL

Cea mai interesantă eventualitate este însă următoarea: o victorie a Rapidului dublată de o performanţă universitară.

In cazul acesta, Rapid s'ar găsi la o distanţă de trei puncte de Venus.

Ar mai putea Venus să refacă diferenţa, când matchul Rapid-Venus — din retur — se dispută pe stadionul din Giuleşti?

Apare deci destul de clar că în această situaţie Rapid poate fi considerat campion virtual al anului acesta.

Nu se poate spune deci că „visul feroviar" nu are o ambianţă pasionantă.

Va fi deci o luptă excepţional de dură.

Pentru că toate cele patru echipe vor juca pe viaţă şi pe moarte.

Matchul Juventus-Rapid se dispută Duminică dimineaţă la „Venus"

După cum am anunţat eri, matchul Juventus—Rapid se va disputa Duminică, pentrucă cele două grupări nu vor consimţi să joace Sâmbătă decât în anumite condiţiuni.

Şi aşa a şi fost. Matchul Juventus-Rapid, a fost fixat pentru Duminică la ora 11 dimineaţa pe arena Venus.

Astfel încât, matchul Venus—Sp. Studenţesc se va disputa după amiază în exclusivitate.

„Am jucat mai bine, meritam cel puţin un draw", declară roş-albaştrii, sosiţi ieri dela Baia Mare

Lungă călătoria dela Baia Mare la Bucureşti, atât de lungă încât expediţia Juventusului a sosit eri dimineaţă la ora 7 în Capitală.

Ce spun roş-albaştrii de matchul cu Carpaţi?

Iată:

„Inainte, juca prost înaintarea, iar apărarea bine. Duminică s'a întâmplat tocmai invers: a jucat bine înaintarea, în timp ce apărarea a făcut greşeli care au adus goalurt.

„Şi aşa însă am jucat mai bine decât Carpaţi şi meritam cel puţin un match nul. Chiar băimărenii au declarat după match că la 3—3 nu mai credeau că vor părăsi terenul învingători.

„Endreffy a jucat aşa şi aşa. Dealtfel, al treilea goal nu l-a marcat el, ci Oană.

„Cel mai bun jucător al nostru a fost Şimko.

„Arbitrajul foarte bun".

Ce înseamnă să fii leader!..

Se ştie că Luni 4 Decembrie, Rapid joacă la Brad cu Mica.

Pentru acest match Rapid primeşte 40.00 lei. (Ceeace înseamnă că tilul de leader nu este chiar numai platonic).

Mica poate oferi această indemnizaţie deşi matchul se dispută într'o zi de lucru pentrucă la 4 Decembrie minierii sărbătoresc pe Sf. Varvara, patronul lor.

Nimic nou din... Orient IN ZECE ZILE F. R. F. A. VA ŞTI DACA TURNEUL VA AVEA LOC SAU NU

Iată-ne în preajma lunei Decembrie şi F.R.F.A. încă nu a perfectat proectatul turneu în Orient, mai precis în Grecia, Turcia, Egipt şi Palestina. La telegramele urgente trimise celor patru federaţii nu s'a primit răspunsul nici până azi.

Cum în turneu în Orient vor să plece şi câteva echipe de club, F. R. F. A. — prin d. Iuga, directorul tehnic — a anunţat că în 10 zile se va şti dacă teamul naţional va mai juca sau nu în Orient. Şi atunci, grupările vor putea să-şi facă programele de iarnă.

COMISIUNEA DISTRICTUALA DE ARBITRI

Comunicat

Se aduce la cunoştinţa d-lor arbitri din Districtul Bucureşti că şedinţa de astăzi 29 Noembrie 1939, ce se ţine în cadrul cursurilor de iarnă are loc la orele 20 precis în Sala Frontului Negustoresc din B-dul Regele Carol I colţ cu Calea Victoriei etaj I.

Prezenţa tuturor d-lor arbitri este strict obligatorie.

Preşedinte, cpt. dr. **Z. Zamfirescu**

U. D. R. a contestat matchul cu Victoria!

F. C. Brăila şi Dragoş Vodă au contestat matchul dela Cernăuţi

La matchurile divizionare de Duminică s'au înregistrat trei contestaţii, dintre care cea mai importantă este aceia dela Cluj.

Intr'adevăr, U. D. R. a contestat matchul pe motiv că Victoria era suspendată la data disputării jocului pentru taxe de joc şi de arbitraj. Deasemenea, U. D. R. a contestat şi dreptul de joc al lui Pol, pe motiv că acesta nu avea licenţă. Dealtfel, contestaţia aceasta din urmă este neîntemeiată pentrucă Pol nu a mai jucat· a fost scos din echipă.

Celelalte două contestaţii s'au produs în Divizia B, la Cernăuţi:

F. C. Brăila a contestat jocul pentrucă licenţa jucătorului Panenka era ştearsă (probabil căzuse în apă şi cerneala se decolorase), iar Dragoş Vodă a contestat dreptul de joc al jucătorului Oprea I.

Sipos a jucat slab pentrucă a jucat bolnav şi fără antrenament

Incontestabil, una din marile surprize ale jocului Rapid—C. A. M. T. a fost partida slabă a lui Sipoş.

Cu atât mai surprinzătoare cu cât ea venea la numai o săptămână după matchul Bucureşti-Berlin, în care Sipos a fost un adevărat erou.

Explicaţia este simplă şi puternică.

Sipos a fost bolnav toată săptămâna şi a jucat cu febră. In plus nu a făcut niciun antrenament. Aşa dar Willi Sipos nu şi-a eşit din formă. Este o consolare pentru admiratorii lui, cari au fost, desigur, desiluzionaţi de partida lui.

Sâmbătă, zi tristă pentru grupările divizionare din Capitală

Trebue să plătească taxele comunale

Pe ziua de eri grupările divizionare au avut o surpriză destul de neplăcută, acum când se află în preajma iernii.

Anume, Venus, Rapid, Sportul Studenţesc, Unirea Tricolor, Juventus, Macaby, etc., au primit citaţii din partea percepţiei comunale, conform cărora trebue să se prezinte Sâmbătă pentru a plăti taxele comunale pentru matchurile disputate din primăvară până acum!

După cum suntem informaţi, toate grupările vor face o întâmpinare pentru a obţine o scutire, pe care — dealtfel — au avut-o până acum.

Baratky a jucat ieri football... ...şi va juca şi în cele două matchuri dela Zagreb

La Giuleşti, Rapid a făcut ieri un antrenament distractiv. Normal, desigur, după performanţa realizată Duminica trecută.

BARATKY S'A MIŞCAT NESPERAT DE BINE

Punctul de atracţie al antrenamentului a fost firesţe, faptul că s'a antrenat şi Baratky. Primul antrenament după operaţie a fost nesperat de satisfăcător.

Baratky s'a mişcat cu surprinzătoare uşurinţă şi se crede că în Jugoslavia va putea juca mulţumitor.

In orice caz, după antrenamentul de ieri, s'a hotărît ca Baratky să joace în ambele matchuri dela Zagreb dar câte o repriză.

BARATKY

A lipsit, în schimb, Auer, care a căpătat o rană destul de serioasă la mâna dreaptă.

ECHIPA LUI NEGRU A INVINS CU 7:2

Antrenamentul a constat dintr'un match la două portiţe: între echipa lu Negru şi a lui Petrică Rădulescu.

A învins echipa lui Negru cu 7:2.

Iată formaţiile:

Negru, Lengheriu, Moldovanu, Costea, Răşinaru, Boldiş, Marton.

RESTUL: Petrică Rădulescu, Vintilă, Dan, Bogdan, Baratky, Florian, Căpuşan.

Proprietarii şi prăsitorii Franţei

Facem loc câtorva date, referitoare la activitatea hipică din Franţa în anul prezent. Ne vom ocupa, pe scurt, de clasamentul proprietarilor şi prăsitorilor.

D. BOUSSAC PRIMUL DINTRE PROPRIETARI

Cea mai mare sumă a fost câştigată de d. *Boussac*, ai cărui pensionari au recoltat 15 victorii.

D-sa e proprietarul lui PHARIS, neînvins în carieră şi pe care ziarele de specialitate franceze l-au denumit „calul secolului".

Fiul lui Pharos — de a cărui carieră prodigioasă ne vom ocupa pe larg într'un număr viitor — a fugit de trei ori în anul prezent, (la doi ani n'a alergat) eşind învingător în premiul Noailles, în Derby şi Marele Premiu al Parisului. Locul privilegiat al d-lui Boussac, pe tabela proprietarilor, se datorează deci exclusiv excepţionalului Pharis.

D. Boussac a avut o activitate internaţională, în domeniul hipic. Pensionarul său GOYA a câştigat, la Munchen, Das Braune Band, alergare alocată cu 100.000 mărci.

Culorile d-lui Boussac au biruit şi în Anglia.

Mânzul său Djebel a câştigat recent Middle Park Stakes, cea mai însemnată alergare engleză pentru caii de doi ani. Aceste câştiguri figurează însă în statistica noastră.

D. Boussac e un proprietar foarte norocos. Nu e însă mai puţin adevărat că este şi un crescător pasionat şi priceput. Tot d-sale i-a aparţinut iapa CORRIDA, socotită cea mai bună iapă din Europa, acum doi ani.

Iată câştigurile principalilor proprietari ai Franţei.

M. Boussac	15	2.679.862
Bar. E de Rotschild	20	1.759.976
R. Lazard	11	814.392
Martinez de Hoz	12	768.229
E. Esmond	9	753.525
G. Courtais	12	702.490
Prinţesa de Faucigny Lucinge	12	518.978
P. Wertheimer	14	509.237
Prinţ Aly Khan	15	500.625
J. Stern	26	488.795
E. Marchaud	6	416.925
J. Etchepare	28	415.842

PHAROS CAMPIONUL PRĂSITORILOR

Dintre reproducători, primul s'a clasat PHAROS, tatăl lui Pharis, mai sus menţionat. Această linie de sânge s'a bucurat de mari succese, în anul prezent. In Anglia este primul Fairway, fratele lui Pharos.

De remarcat deasemeni că la locul al cincilea găsim pe TOURBILLON, tatăl campioanei noastre L'Aouzele. Cei mai buni produşi ai acestui armăsar s'au dovedit, până în prezent, Cillas, câştigător de Derby şi Goya, învingătorul în Das Braune Band.

Prezentăm tabela principalilor prăsitori cu origina lor, cu numărul victoriilor culese de fii respectivi şi cu sumele câştigate de aceşti descendenţi.

Pharos (Phalaris şi Scapa Flow)	11	2.151.408
Bubbles (La Farina şi Sping Clearing)	13	979.007
Massing (Consols şi Mauri)	21	973.175
Monarch (Tracery şiTeofany)	33	967.230
Tourbillon (Ksar et Durbau)	19	842.563
Bactériaphage (Tetratema şi Pharmacie)	5	702.509
Chateau Bouscaut (Kircubbin şi Ramondie)	24	675.033
Foxhunter (Foxlaw şi Trimestral	7	661.375
Filerari (Sardanapale şi Miss Bachelor)	25	653.934
Rialto (Rabelais şi La Gèlée)	26	518.450
Belfonds (Isard II şi La Duire	17	513.755
The Mc. Nole (Albats Trace şi Sunny Moya)	13	478.202

INFORMAŢII

● **SE REAMINTEŞTE** crescătorilor de cai trăpaşi, că termenul pentru declararea mânjilor născuţi în anul acesta, în vederea înscrierilor Stud-book, expiră la 31 Decembrie 1939, după care dată, nu se va mai da nici o prelungire.

Totuşi, până la 31 Decembrie, se mai primesc şi declaraţiile de trăpaşi, născuţi în anii anteriori, acest termen fiind ultimul, care se mai acordă pentru această categorie de trăpaşi.

● SE ATRAGE atenţiunea antrenorilor, că începând de Sâmbătă 2 Decembrie 1939, sunt obligaţi a depune lista de partanţi, în ajunul zilei de alergări, până la ora 12.

● DEASEMENEA, se atrage atenţiunea antrenorilor, că sunt obligaţi să declare caii în antrenament, pe anul 1940, până la *15 Decembrie 1939*.

● TOŢI antrenorii, conducătorii şi amatorii sunt obligaţi să depună cererile de licenţă, până la *15 Decembrie 1939*. Băeţii de grajd vor cere licenţe, prin antrenorii respectivi.

● WODKA şi VECERA nu vor mai apare în probele pubblice. Iepele au fost îmbarcate eri, pentru herghelia Dâlga.

● PANDUR, armăsar de 5 ani, a fost vândut de d. major P. Petrovici, grajdului Carmen-Volo.

● TOŢI CAII, vânduţi la licitaţie, au fost predaţi noilor proprietari.

● CAII CUMPARAŢI la licitaţia de Duminică de către ministerul de agricultură şi domenii, vor fi predaţi astăzi depozitului Slobozia.

● ZAMORA a fost vândută de d. Mielu Ionescu, d-lui Ar. Penu. Iapa nu va mai alerga.

● BORIS, armăsar de 3 ani, din Loc şi Bruma, a fost cumpărat de d. Mielu Ionescu.

● CIMBRIC a fost cumpărat de d. Vasile Aldescu, dela d. Velluda.

● FUNZARCA, iapă de 8 ani, din Badea Petre şi Frunza, a fost cumpărată de baronul de Reinek.

DIVERSE

● D. I. GIGURTU a vândut d-lui col. Pleniceanu, pe *Suvenir*, armăsar de doi ani din Gospodar şi Flo şi pe *Vifor*, armăsar de 2 ani din Gospodar şi Minune.

● A. CUCU este de câteva zile tatăl unui băeţaş, pe care intenţionează să-l dedice tot meseriei de jockeu.

● FALSETTO, iapă de prăsilă, din Tagliamento şi Falal şi MARGA, tot iapă de prăsilă, născută în 1922, din Radoteur şi Măgura, au murit la herghelia d-lui Rigani.

● IN ULTIMELE ZILE, vremea îndreptându-se, antrenorii continuă să-şi lucreze pensionarii. Caii bătrâni la pas, iar yearlingii fac cantere pe pista de nisip.

● LAPUŞ-VODA, armăsar de prăsilă, proprietatea d-lui subłt. Săvescu, a fost vândut d-lui căp. Bertolo.

● PERSANE este în tratament contra viermilor intestinali.

● DODOI, din Favara şi Chloe, iapă de prăsilă a d-lui subłt. Săvescu, a murit.

● V. HUŢULEAG va fi şi la anul în serviciul antrenorului Gabens.

● MILINE, din Rendes şi Falsetta, proprietatea d-lui C. R. Rigani, a fost vândut d-lui col. I. Polizu Micşunești.

Azi la Băneasa-Trap

● ALERGARILE încep la orele 13.45 precis.

● **EVENTUL va funcţiona în următoarele alergări : întâia cu a doua (premiul Gigant şi premiul Lahore) ; a treia cu a patra (premiul Lupilor şi premiul Benares) ; a cincea cu a şasea (premiul Budha şi premiul Sf. Andrei) şi a şasea cu a şaptea (premiul Sf. Andrei şi premiul Apis).**

● JOCUL AUSTRIAC va începe azi la Băneasa Trap cu miza iniţială de 30.000 lei. Vor conta ultimele şase curse, începând dela alergarea a treia, premiul Lupilor. Buletinele se primesc până la începutul cursei a doua, premiul Lahove.

● URMATORII cai vor primi 20 de metri avans, fiind conduşi de băeţi de grajd :

Catinca, în premiul Lahore, va pleca dela 2100.

Sonora, în premiul Lupilor va pleca dela 1700.

Moviła, tot în premiul Lupilor, va pleca dela 1720.

● URMATORII cai vor alerga fără joc la pariul mutual :

Furor, în premiul Apis.

Fudul, în premiul Ammon.

● INEL şi DOMNICA vor alerga cuplaţi la pariul mutual, în cursa a treia, premiul Lupilor.

Azi la Băneasa Trap

Hipism

Un program de vedete

Szeghed, Citronat, Gordon şi Gruia, principalii competitori ai premiului Budha

Premiile Lupilor, Benares şi Lahore, făgăduesc întreceri interesante

In majoritatea alergărilor, figurează câteva vedete, cari nu sunt însă câştigătoare sigure, pentrucă dau adversarilor lor, mulţi metri.

Găsim astfel, pe Gruia, Citronat Gordon şi Szeghed, în premiul Budha ; pe Josedale Margot şi Iubita în premiul Benares ; pe Dorka în premiul Lahore ; pe Havana în premiul Lupilor şi pe Dexter Hanover în premiul Gigant.

Iată, în ce stă atractivitatea reuniunei de azi.

Cine va câştiga?

PREMIUL GIGANT

Din cei opt cai ai alergării, reţinem pe Dexter Hanover, Călin, Răsura şi Bistricioara. Primul este de altă clasă. De aceia este favoritul nostru. Pentru locul al doilea îl preferăm pe Călin, dată fiind incorectitudinea iepei Răsura. Bistricioara, în oricât de mare formă ar fi, nu credem să încheiteze pe Dexter Hanover.

Indicăm : DEXTER HANOVER, *Călin*, Răsura.

PREMIUL LAHORE

Dorka se acomodează mai bine cu distanţa încercărei. Deaceea o socotim capabilă să dispună de Catinca, foarte periculoasă din cauza marelui avans pe care îl primeşte. Sultana şi Nation nu excelează în corectitudine, iar King Worthy pare a fi pe o distanţă lungă pentru el.

Indicăm : **DORKA**, Catinca.

PREMIUL LUPILOR

In această alergare, cea mai grea a zilei, lupta pentru victorie se va da probabil între Brebenea, Katy Caid, Havana şi Moviła. Ultima pare surclasată, deşi se află în formă mare. Intre Brebenea, Katy Caid şi Havana, o preferăm pe prima, căci se află în plină condiţie. Brebenea a figurat regulat la sosire, în ultimul timp. Katy Caid, probabil să dispună de Havana, distanţa fiind scurtă pentru fiica lui Texas.

Indicăm : BREBENEA, *Katy Caid*, Havana.

PREMIUL BENARES

Florita, cu viteza iniţială cu care este înzestrată, poate cuceri pe prima parte a parcursului, avantajul necesar victoriei. Josedale Margot va ocupa locul al doilea, înaintea Iubitei.

Indicăm : FLORITA, *Josedale Margot*.

PREMIUL BUDHA

Caii din fundul plutonului ni se par a fi mai calificaţi să bîrue. Intre Szeghed, Citronat Gordon şi Gruia, alegem pe armăsarul maghiar. Cu forma arătată în ultimele curse, Citronat Gordon ar trebui să se plaseze înaintea lui Gruia.

Indicăm : SZEGED, *Citronat Gordon*, Gruia.

PREMIUL SF. ANDREI

Busuioc, se împacă de minune cu alergările în fruntea plutonului, situaţie în care se găseşte astăzi. Cea mai periculoasă adversară îi va fi Natasa.

PREMIUL APIS

O alergare de mediocrităţi. Va câştiga calul mai regulat. Reţinem pe Lilia, Dudu Gordon şi Peter Volc. Acordăm un uşor avantaj primului, mai mult în baza conducerii lui Cerkasof. Dudu Gordon şi Lilia ar trebui să ocupe locurile următoare. Outsiderul cursei este Ulm.

Indicăm : PETER WOLO, *Dudu Gordon*, Lilia.

PREMIUL AMMON

Makrele a mai dispus de Spic, în condiţiuni identice, fapt care ne determină să o instalăm favorită. Cartuşel ar trebui să fie şi ea la sosire, dar este neregulată. Deaceea, pentru locul al treilea, menţionăm pe Puica, a cărei formă s'a dovedit acceptabilă.

Indicăm : MAKRELE, *Spic*, Puica.

CONCURENŢI DECLARAŢI OFICIAL

Premiul GIGANT
Condiţie — 13.000 lei

Victoria	21	Corol
Dracu	21	Slobozenco
Olga	21	Crainic
Năluca	21	Tassopol
Călin	21	Dobrescu
Bistricioara	22	Raymer
Răsura	22	Gaidaev
Dexter H-ver	22	Cerkasoff

Premiul LAHORE
Condiţie — 15.000 lei

Catinca	21	Teofil
Sultana	21	Zabelin
King Worthy	21	Ghinea
Nation	21	Gaidaev
Dorka	22	Grünwald

Premiul LUPILOR
Condiţie — 15.000 lei

Sonora	17	Moldoveanu
Isabela	17	Crotenco
Inel	17	Brânzea
Nutza Worthy	17	Bordei
Redea	17	Zabelin
Domnica	17	Borisiac
Moviła	17	Vârlar
Katy Caid	17	Corol
Brebenea	17	Gaidaev
Havana	17	V. A-sky

Premiul BENERAS
Condiţie — 15.000 lei

Peter Gordon	1760	Crotenco
Mohor	1760	Gaidaev
Florita	1760	Drăgotescu
Iubita	1860	Slobozenco
Josed. Margot	1860	Grünwald

Premiul BUDDHA
Record — 18.000 lei

Sonia Worthy	1700	Corol
Roţa	1720	Raymer
Uţa	1720	Pavlic
Centaur	1720	Crainic
Tutun	1740	Slobozenco
Pock	1760	Gaidaev
Citr. Gordon	1780	Cerkasoff
Gruia	1780	V. A-sky
Szeged	1780	Tassopol

Premiul SF. ANDREI
Handicap — 15.000 lei

Busuioc	2100	Ghinea
Natasa	2120	Cerkasoww
Kamaa	2140	Grünwald
Ghimp	2140	Slobozenco
Bruma II	2160	Lucan
Viziru	2180	Dobrescu
Kanada	2200	Gaidaev

Premiul APIS
Handicap — 13.000 lei

Ikar	1700	Borisiac
Peggy Worthy	1700	Crotenco
Zanoza	1700	Raymer
Ulm	1700	Pavlic
Domnia	1700	Corol
Bănuţa	1700	Gram
Uria	1720	Zabelin
Musculiţa	1720	Ghinea
Iarba	1720	Lucan
Lilia	1740	Slobozenco
Furor	1760	C. D-trescu
Dudu Gordon	1760	Gaidaev
Peter Volo	1760	Cerkasoff
Elişor	1780	Drăgotescu
Cina	1780	Dobrescu

Premiul AMMON
Handicap — 13.000 lei

Fudul	1700	Slobozenco
Pan Worthy	1720	Borisiac
Paj Axtell	1720	Corol
Puica	1740	Toderaş
Sorana	1740	V. A-sky
Pinkerton	1760	Gavrilescu
Makrele	1760	Fischer
Va-ta	1780	Drăgotescu
Spic	1800	Ghinea
Cartuşel	1800	Gramm

Calendarul trapului

Decembrie 2, 3, 6, 10, 17, 24, 26, 27, 31,

PRESA ŞI ALERGĂRILE DE AZI

ZIARELE	Premiul Gigant	Premiul Lahore	Premiul Lupilor	Premiul Benares	Premiul Budha	Premiul Sf. Andrei	Premiul Appis	Premiul Ammon
Universul Sport	Dexter Han. Călin	Dorka Catinca	Brebenea Katy Caid	Florita Josed. Margot	Szeged Citr. Gordon	Busuioc Natasa	Peter Volo Dudu Gordon	Makrele Spic
Gazeta Sporturilor	Dexter Han. Bistricioara	Dorka Catinca	Moviła Domnica	Josed. Margot Iubita	Szeged Citr. Gordon	Natasa Kaneda	Peter Volo Ulm	Makrele Cartuşel
Universul	Răsura Dexter Han.	Nation Dorka	Nutza Worthy Havana	Iubita Josed. Margot	Gruia Citr. Gordon	Natasa Viziru	Peter Volo Cina	Spic Cartuşel
Curentul	Răsura Dexter Han.	King Worthy Dorka	Havana Moviła	Florita Iubita	Citr. Gordon Gruia	Natasa Viziru	Peter Volo Lilia	Sorana Paj Axtell
România	Dexter Han. Răsura	Dorka Nation	Katy Caid Havana	Josed. Margot Iubita	Uţa Szeged	Natasa Kamaa	Ulm Peter Volo	Paj Axtell Cartuşel
Timpul	Dexter Han. Călin	Catinca Nation	Nutza Worthy Havana	Iubita Josed. Margot	Gruia Citr. Gordon	Kamaa Ghimp	Elişor Lilia	Paj Axtell Spic
Ordinea	Bistricioara Dexter Han.	Dorka Catinca	Havana Moviła	Josed. Margot Iubita	Szeged Gruia	Viziru Natasa	Peter Volo Cina	Cartuşel Paj Axtell
Seara	Dexter Han. Răsura	King Worthy Nation	Domnica Redea	Iubita Florita	Gruia Szeged	Kaneda Viziru	Ulm Dudu Gordon	Makrele Spic
Semnalul	Dexter Han. Năluca	Catinca Nation	Domnica Redea	Iubita Josed. Margot	Citr. Gordon Gruia	Natasa Viziru	Iarba Lilia	Spic Makrele
Evenimentul	Bistricioara Dexter Han.	Nation Dorka	Havana Moviła	Josed. Margot Florita	Citr. Gordon Szeged	Viziru Kamaa	Elişor Peter Volo	Cartuşel Spic
Cei mai indicaţi	Dext. Han. 6 Bistricioara 2 Răsura 2	Dorka 4 Catinca 2 King Worthy 2 Nation 2	Havana 3 Domnica 2 Nutza Worthy 2 Katy Caid 1 Moviła 1 Brebenea 1	Jos. Margot 4 Iubita 4 Florita 2	Szeged 3 Citr. Gordon 3 Gruia 3 Uţa 1	Natasa 5 Viziru 2 Busuioc 1 Kamaa 1 Kanada 1	Peter Volo 5 Elişor 2 Ulm 2 Iarba 1	Makrele 3 Cartuşel 2 Paj Axtell 2 Spic 2 Sorana 1

ALERGĂRILE DE TRAP

Băneasa Trap; Ziua 28-a, Sâmbătă 2 Decembrie

– I N S C R I E R I –

Premiul DALSZI
Handicap — 13.000 lei

1700 Vrăjitor, Dudu Gordon
1720 Elişor, Fudul, Cina
1740 Primăvara, Pan Worthy, Călin, Crăiasa, Giovinezza II
1760 General Worthy, Jack, Zgomot, Hispano, Puica, Brenn, Crai, Tătăran, Peter Gordon, Mohor.
1780 Tava
1800 Grozava, Harry Boy, Sultan II, Floare

Premiul DEAN
Handicap — 13.000 lei

1680 Inel
1700 Gangster, Dolly Worthy, Sonia Worthy, Isabela
1720 Handicap, Catinca, Cocoraş
1740 Kitty Clair, Centaur, Cupidon
1760 Hercegno, Giuditta
1780 Vivat, Valenţio
1800 Hanibal II
1820 Amilkar

Premiul DIXIE VOLO
Handicap—15000 lei

1700 Inel, Jeles II
1720 Livada, Elena, Sonora, Dor de Ducă, Sultana
1740 Dolly Worthy, Va-ta, Draga Mea, Tufănica, Floare, Leu, Zenit, Domnica, Busuioc, Peter Worthy, Sonia Worthy, Sorvanet, Oborean, Nutza Worthy, Geisha, Isabela
1760 Cartuşel, Birlic, Handicap, Brad, Moviła, Spic, Gangster
1780 Poenita, Cupidon, King Worthy, Vuet, Centaur
1800 Bruma II, Katy Caid, Viziru
1820 Viitor, Sam Worthy, Valenţio

Premiul DOCTOR MAXEY
Condiţie (1/1) — 13.000 lei

1700 Uranus, Union, Domnia, Dracu, Ulm, Şoimu
1720 Uraca, Victoria, Năluca
1740 Bănuţa, Talisman
1760 Fusta II, Ciuleandra
1780 Lut, Iarba
1820 Puşa
1840 Prinţ Worthy, Tara
1880 Jocker, Nicevo, Musculiţa, Lilia
1900 Rozina
1940 Ialpug, Călin, Giovineza II
1980 Hispano
2000 Columbus

Premiul BELWIN
Condiţie (1/2) — 15.000 lei

1700 Peggy Worthy, Kirasa
1740 Luminiţa, Elişor
1760 Elena
1780 Peter Gordon, Mohor, Florita, Pan Worthy, Sorana
1800 General Worthy, Cartuşel, Tava, Zenit, Diadia Lul, Dor de Ducă, Geisha
1840 Tufănica, Sultan II, Domnica, Handicap
1860 Busuioc, Ghimp, Sorvanet
1880 Poenita, Mura, Kitty Clair
1920 Josed. Margot, Little Orphan

Premiul DORA HALL
Condiţie — 13.000 lei

2140 Isabela, Livada, Nutza Worthy, Lugoj
2160 Dolly Worthy, Va-ta, Catinca, Tava, Harrry Boy, Dorna, Puica, Moviła, Oborean, Ostaş, Gangster
2180 Tufănica, Poenita, Brad, Handicap, King Worthy, Busuioc, Coconaş, Cupidon
2200 Brebenea, Mura, Natasa, Katy Caid, Ghimp, Extra, Torent, Valenţio
2220 Jarvis, Domnita Harry, Bruma II
2240 Tutun, Havana

Premiul DRIFT ALANG
Performanţă — 15.000 lei

1700 Pan Worthy
1720 Peter Gordon, Primăvara, General Worthy, Diadia Lul, Jack, Hispano, Iarba, Paj Axtell, Fudul, Tais, Don, Brenn, Bandit II, Sorana
1740 Sultan II, Floare, Spic, Eol, Lugoj, Grozava
1760 Birlic, Florita, Domnica, Dexter Hanover, Santuţa, Redea, Sonora, Geisha.
1780 Cartuşel, Amy Scotland, Natasa, Taina
1820 Tutun, Ben Hur

Alergările de trap

Băneasa Trap; Ziua 29-a, Duminică 3 Decembrie

–I N S C R I E R I–

Premiul ADJUSTOR
Handicap — 13.000 lei

2060 Peggy Worthy, Ikar
2080 Ulm
2100 Şoimu
2120 Năluca, Ciuleandra
2140 Lut, Fusta II, Talisman
2160 Musculiţa, Uria, Nocica
2180 Prinţ Worthy, Furor, Lilia
2200 Tara, Dudu Gordon, Puşa, Rozina, Peter Volo, Princesse Axtell
2220 Jocker, Elişor, Giovinezza II, Cina
2240 Paj Axtell, Călin, Crăiasa

Premiul ALLAN
Handicap — 13.000 lei

1700 Fudul
1720 Pan Worthy, Paj Axtell, Călin
1740 Mohor, Tătăran, Hispano, Aventurier, Puica, Brenn, Don, Crai, Sorana
1760 Isabela, Răsura, Tava, Elena, Livada, Sonora, Durdulia, Sultana
1780 Dolly Worthy, Florita, Sultan II, Domnica, Harry Boy, Peter Worthy, Bandit II, Sorvanet, Nutza Worhty, Lugoj, Grozava, Geisha
1800 Moviła, Gangster

Premiul AXELINE
Handicap — 18.000 lei

1680 Inel
1700 Isabela, Dolly Worthy, Sonia Worthy
1720 Handicap, Catinca
1740 Poenita, King Worthy, Cupidon, Kitty Clair, Ghimp, Vuet, Centaur
1760 Mura, Rota, Giuditta, Viziru, Bruma II, Pleava, Katy Caid
1780 Trixie, Blondella, Viitor, Sam Worthy, Vivat, Valenţio, Kanada, Nation, Jarvis
1800 Margaret T, Hanibal II, Pandur
1820 Little Orphan, Amilkar

Premiul ACILINA
Condiţie (1/2) — 13.000 lei

2100 Peggy Worthy, Kirasa
2140 Luminiţa
2180 Dudu Gordon
2200 Peter Gordon, Aventurier, Sorana
2120 General Worthy, Zazăr, Va-ta, Pan Worthy, Diadia Lul, Hispano, Dor de Ducă
2240 Tava, Tais, Geisha
2260 Sultana, Oborean
2280 Tufănica, Domnica, Natasa
2300 Handicap, Spic, Lugoj
2320 Sonora
2360 Domnita Harry

Premiul ALMA SCOTT
Condiţie (/1) — 15.000 lei

1700 Bănuţa
1720 Lut, Iarba, Fusta II, Ciuleandra
1740 Speranţa, Tara, Princesse Axtell, Pusa
1760 Prinţ Worthy, Joker, Uria, Lilia
1780 Bistricioara, Rozina
1800 Hispano, Paj Axtell, Giovinezza II
1820 Bandit II
1840 Dexter Hanover, Ulis
1860 Birlic, Eol
1880 Răsura, Amy Scotland, Taina
1920 Floare, Grozava
1940 Santuţa
1960 Draga Mea

Premiul AXWIN
Condiţie — 15.000 lei

1700 Isabela, Inel
1720 Tava, Kitty Clair, Sorvanet, Nutza Worthy
1740 Dolly Worthy, Hercegno, Handicap, Rota, Spic, Catinca, Coconaş, Cupidon
1760 Mura, Busuioc, Giuditta, Katy Caid, Viziru, Pleava, Torent, Valenţio
1780 Hannibal II, Nation, Bruma II, Theodora, Viitor, Sam Worthy, Vivat
1800 Amilkar, Blondella, Eftin, Havana
1820 Margaret T.

Premiul ARMEDA
Record — 15.000 lei

2100 Pinkerton, Tava, Spic, Sultana
2120 Va-ta, Lugoj, Oborean
2140 Gangster, Busuioc
2160 Mura, Natasa, Coconas
2180 Talaz, Brebenea, Jarvis, Viziru
2200 Bruma II, Ben Hur, Eftin
2220 Havana, Pock

Situaţia conducătorilor

N. Cerkasoff	101	M. Ionescu	5
E. Fischer	88	St. I. Bordei	5
M. Pavlic	74	I. Moldoveanu	4
I. Szabo	53	D-ra C-dorescu	4
Gh. Ghnea	48	I. Brânzea	3
L. Grünwald	46	M. Abăluţă	3
N. Gaidaev	46	G. Iurca	3
V. Andreyewsky	45	G. Komarnitky	2
T. Tassopol	36	F. Voronin	2
C. Slobozenco	36	E. Marcenco	2
D. Dobrescu	31	M. Strejeniuc	2
I. Crotenco	30	V. Vârlan	2
G. Crainic	30	V. Novaci	1
P. Borisiac	29	Gartenberg	1
S. Corol	28	Malor P. Petrovic	1
T. Marcu	21	Vassal de Aimée	1
G. Gram	17	N. Terehov	1
B. Grăjdănescu	16	G. Gavrilescu	1
I. Zabelin	10	T. Popa	1
C. Dumitrescu	9	I. Thal	1
L. Lucan	9	P. Dumitrescu	1
A. Podoleacov	8	J. Raymer	1
T. Drăgotescu	8		

ciclo-cross

Aproape senzaţional

Gheorghe Vasiac, - revelaţia ultimei curse, - este omul care va pune în pericol supremaţia lui Tudose în „ciclo-cross“?!...

Portretul unui alergător... „reînviat“

Iată un titlu care ar putea surprinde.

Mai mult, ar putea produce consternare dată fiind flagranta disproporţie între numele popular: Tudose şi celălalt, anonim, într'o oarecare măsură, sau prea puţin cunoscut: Vasiac.

Duminică, în „Cupa Traian“ Vasiac a fost o uluitoare revelaţie, sfârşind la câţiva metri de Tudose, — învingătorul, — după ce, amândoi, pe prima parte greşiseră traseul.

Comportarea lui Vasiac a uluit pur şi simplu, şi chiar Tudose, profund mirat, ar fi protestat, dacă n'ar fi ştiut că Vasiac era în urma lui la o distanţă nu prea mare.

Prin figura înfăptuită Duminică, Vasiac a şters orice îndoială asupra revenirii sale, considerată dubioasă, în cursa de la 19 Noembrie.

Vasiac a mers, nu glumă.

Pentru cei mulţi isprava lui poate fi considerată, ca o simplă surpriză, ca o întâmplare fericită, unică, accidentală, demnă de oarecare atenţie, pasageră, ocazională, dar în nici un caz nu prezintă o valoare temeinică.

Pentru noi, însă, care urmărim, în parte pe fiecare concurent, şi-i înregistrăm mersul, ascendent sau vice versa, isprava lui Vasiac nu ne miră, întrucât ea se alătură altora, tot atât de bune, sau aproape egale, săvârşite, în trecut, dar care prin faptul că au fost izolate, — lipsite de continuitate, n'au putut impune atenţiei acest nume — Vasiac.

E cert, continuitatea performanţelor este marea valoare a individului de clasă, — şi este de preferat un ins cu performanţe bune, sau bunicele, dar în serie, decât unul cu eşiri, aci, fulminante... bombastice, aci, mizerabile.

Şi Vasiac este omul în ale cărui isprăvi, predomină discontinuitatea.

Linia pe care a mers el, ca ciclist, prezintă foarte multe oscilaţii.

Vasiac a venit în ciclism, în 1933, odată cu actualul campion de „demi-fond“, excelentul pistar, Nicu Dragomir, participând la un „ciclo-cross“, rezervat neliceniaţilor, şi clasându-se al 4-lea.

In 1934, a fugit mai mult la „ciclo-cross“ învingând pe Tudose (pe atunci abea în devenire), adjudecându-şi titlul de campion al Munteniei, pentru ca în 1935 să câştige, pe zăpadă, un nou „ciclo-cross“, învingând din nou pe Tudose. (E adevărat, acesta a sfârşit cu un cauciuc spart).

In 1936, în circuitul „Sf. Gheorghe“ s'a clasat al 6-lea, după o cursă remarcabilă, cedând unor elemente ca Safanov, pe atunci în mare formă, Dobrin şi Niculici.

Până în 1938, a apărut, sporadic, clasându-se, uneori, în locul 3, 4, — cum a fost în „Cupa Universul“, — alteori foarte slab, pentru a reuşi apoi figuri lăudabile, lipsa de continuitate progresivă caracterizându-l.

Anul trecut,—1938—în „Cupa Restauraţiei“, a fost una din surprizele probei, locul al 13-lea nefiind de fel un loc de trecut cu vederea, ţinând seamă de numărul concurenţilor cât şi de calitatea lor.

Dar anul acesta, Vasiac, care nu mai este un alergător prea tânăr, — la 12 Martie 1940, împlineşte 27 ani, — a devenit mai serios.

Căsătorit, a renunţat la viaţa dezordonată, la prea desele slăviri ale lui Bachus, — motivul principal al dezordonatelor sale performanţe, de până acum, — şi s'a pus omul serios pe lucru.

După ce s'a pregătit serios pentru „Cursa Restauraţiei“, o concentrare inoportună i-a interzis să ia startul.

Eliberat, a plecat apoi, spre ţinutul Someşului spre satul său natal, antrenându-se pentru „Cursa Munţilor“.

Dar... ghinion, un cauciuc îi sare depe geantă, într'un viraj, la vale, şi se trezeşte a doua zi într'o clinică, având clavicula stângă deplasată.

Dureri, întreruperea pregătirii...

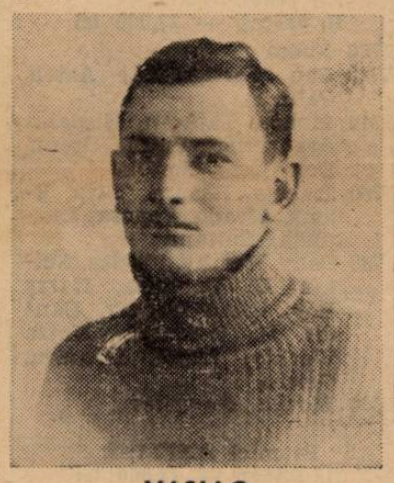

VASIAC

In cursa Brăila-Constanţa, s'a răzbunat.

A mers admirabil, 180 km., era în locul 6—8, pentru a capitula apoi sub lovitura violentă a foamei, provocată de lipsa de alimentaţie.

In toamnă, a reapărut în campionatul naţional de fond, realizând o comportare demnă, el făcând o cursă extraordinară, de unul singur. A alergat mulţi kilometri, la mică distanţă, de plutonul fruntaş compus din Tudose-Dobrin-Niculici.

In primul „ciclo-cross“, se ştie, a avut o revenire, pe ultima parte, care a fost considerată dubioasă, pentru ca acum câteva zile să comită isprava pe care o cunoaşteţi.

*

Vasiac, este un ins mărunt, slab, cu ochi mici, oblici, vioi şi energici.

O figură osoasă, cu linii rigide, un nas respectabil, coroiat, — care porneşte de sub osul frontal, abundent, partea cartilaginoasă urmând o linie sinuoasă, cătând spre bărbie şi ea eşită în afară, violent.

Un nas ca al lui Silvère Maes, — asta poate l-ar consola întrucâtva ţinând seamă că el nu e un alergător prea simpatic. Dar nu asta ne interesează pe noi aci, — gradul în care cineva este sau nu simpatic, — ci comportările, valoarea individului.

Surclasând pe Radu Ioniţă, un „ciclo-cross“-ist excelent, Vasiac se apropie din ce în ce mai mult de Tudose, luând locul lui Tălmaciu.

Viaţa serioasă pe care a înţeles, în fine, s'o ducă, lipsa de alcool, — n'a mai băut ţuică, — băutura lui favorită de mai bine de o lună, — ne-a mărturisit el cu oarecare mândrie, — (şi asta este mult, trebuie s'o recunoaştem, dacă ţinem seama că cinzeaca îi era nelipsită), — iar seara la ora 10, cel mai târziu e în pat.

Iată aşa dar un om nou. Un Vasiac devenit cu adevărat sportiv.

Şi efectele salutare s'au văzut.

Continuând astfel, Vasiac este proaspătul adversar de temut al lui Tudose, care poate tinde mai sus.

Dacă va reuşi el să pună în pericol supremaţia lui Tudose în „ciclo-cross“, este un lucru pe care ni-l va spune viitorul.

Un viitor apropiat în care duelul Tudose—Vasiac, va prilejui punctul culminant al probelor.

Privind prin prizma ultimei figuri Vasiac, dârz, şi continuând tot astfel se poate apropia foarte mult de Tudose, constituind cel mai primejdios adversar pentru „masivul din Crângaşi“.

Dacă va reuşi Vasiac să străpungă mândra invincibilitate a lui Tudose rămâne de văzut şi, în orice caz, va fi, pe drept cuvânt, o isprăvă epocală.

N. R..... Numai să se ţină de cuvânt..

Emil Iencec

HOCKEY PE GHIAŢĂ

Astă seară se întruneşte Biroul Federal F. R. H. G.

Biroul federal al federaţiei române de hockey pe ghiaţă ţine şedinţă astă-seară la ora 7.30, la sediul său din str. Caragiale nr. 13.

Pe ordinea de zi figurează chestiuni în legătură cu activitatea oficială de hockey.

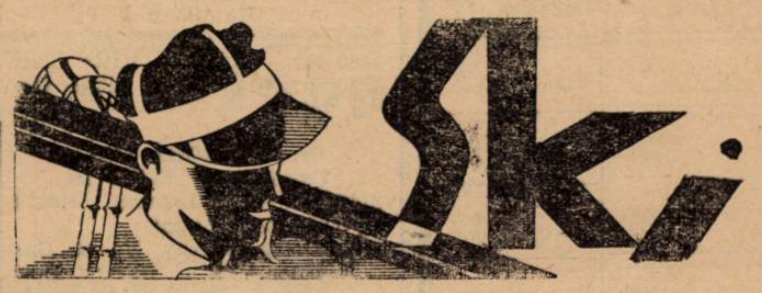

Venus are două noui secţii:

de bobsleigh şi ski

De curând, Venus şi-a ales în persoana vechiului sportiv din R.-Vâlcea, d. Iorgu Arsenie, pe preşedintele secţiilor sale de sporturi de iarnă.

Aceste secţiuni — vechi şi nou înfiinţate — sunt următoarele: hockey, patinaj, ski şi bobsleigh.

In ce priveşte activitatea, d. Iorgu Arsenie este pe punctul de a întocmi un bogat program pentru fiecare din cele patru secţiuni.

Secţia de patinaj şi-a mărit efectivul prin venirea cunoscuţilor patinatori Pop, Bindea şi Turaşenko.

BASKET-VOLLEY-BALL

Retrospecţiuni

Prima etapă a cupelor de iarnă, văzută prin prisma realităţi

Cupele de toamnă şi-au încheiat activitatea într'un cadru de sărbătoare şi într'o atmosferă de deplină mulţumire, care lăsa să se întrevadă că volley-ballul şi mai ales basket-ballul sunt pe drumul cel mai bun, pe drumul cel mai dorit, pe drumul care poate scoate aceste jocuri din tristul anonimat în care se sbat.

Finalele cupelor „Petre Angelescu“ au prilejuit lupte aprige, lupte urmărite cu mult interes de un număr considerabil de spectatori, care şi-au dat seama de perioada de progres prin care trece basket-ballul, atât cel femenin cât şi cel masculin.

După această încheiere, care ne-a pus în situaţia de a face atâtea constatări frumoase, aşteptăm acum, cu o legitimă nerăbdare, reînceperea activităţii în sală, care trebuia să ne confirme progresul care îl fac de la zi la zi aceste sporturi.

Prima etapă a cupelor de iarnă nu a corespuns în întregime aşteptărilor.

a) PREA MULT VOLLEY BALL

Un program pentru a putea fi interesant trebie să fie şi variat. Oficialităţile care au făcut programul activităţii de iarnă au neglijat aceasta şi astfel o zi întreagă, dela orele 8 dimineaţa până la 9 seara nu se joacă decât volley-ball. Este o greşeală enormă, căci nu trebu să se uite că nu volley-ballul este sportul de bază, ci basket-ballul, spre completarea căruia vine primul. Deci în program trebuia, dacă nu mai multe, cel puţin un număr egal de matchuri de basket-ball.

b) PARTIDE DEZECHILIBRATE

Dat fiindcă nu avem decât o singură sală, trebuia să nu se admită un număr atât de mare de echipe din categoriile inferioare, la care noţiunea de volley-ball se găseşte foarte vag. S'ar fi înlăturat astfel matchurile dezechilibrate care nu pot decât să strice spectacolul. Culmea, în cupa femenină a fost almisă o grupare nouă cu două echipe, când se ştia atât de bine comportarea destul de slabă a primei echipe în cupa de toamnă. .

c) LIPSA DE SERIOZITATE

Lipsa de săli serioase, implică un spectacol de bună calitate pentru mulţumirea publicului spectator. Şi atunci, pe lângă cele spuse mai sus, se mai cere ceva: **seriozitatea,** căci pot fi echipe bune, dacă însă nu sunt serioase, partidele lor devin comedii, care dacă mulţumesc pe spectatorii sub vârsta de 15 ani, nu pot fi pe placul celor care vin să vadă un joc antrenant şi în care se pune suflet.

d) ATMOSFERA NESUPORTABILA

Un alt fapt care poate contribui mână în mână cu cele enumerate până acum, pentru îndepărtarea puţinilor spectatori, atât de greu cuceriţi, este mediul în care se face sport în sala Inainte.

Să între cineva în sală la ora 11 sau la 19 şi va fi mirat de „ceaţa“ care domneşte în sală şi care pe lângă faptul că împiedică vizionarea matchurilor în condiţiuni optime, este periculoasă pentru sănătatea jucătorilor şi a spectatorilor. Desigur cei care au fost Duminică în sală nu mai au nevoe de explicaţii în privinţa cauzei care determină această ceaţă. Pentru ceilalţi vom spune că aceasta se datoreşte fumatului care aici este mai obişnuit decât în oricare cafenea, în ciuda singurului afiş lipit de uşa vestiarului. Cei în drept au datoria să ia cât mai grabnice măsuri.

Kronos

Mâine apare No. 12 al „Buletinului F.R.B.V.“

Mâine va apare no. 12 al „Buletinului F.R.B.V.“, săptămânalul Federaţiei de basket şi volley-ball. Această publicaţie conţine cronicile matchurilor desfăşurate la sala Inainte, articole tehnice-informaţiuni din lumea acestor sporturi, etc.

ŞTIRI

● Stadiul Român secţia **Volley-Ball** convoacă pentru azi 29 XI, 1939 ora 15,15 la sala A.C.T. din str. Luterană pe toate jucătoarele la antrenament în vederea partidelor ce le va avea de disputat Duminică cu Bonaparte şi V. Dacia. E de dorit a nu se absenta.

■ Viforul Dacia convoacă pentru Joi orele 14,30, 30 Noembrie la antrenament pe velodrom toţi jucători de rugby în vederea formării definitive a echipei pentru finală.

RUGBY

Comunicat F. R. R.

● Miercuri 29 Noembrie 1939, orele 20 se vor distribui biletele pentru finala Cupei General Gabriel Marinescu, care va avea loc în ziua de 3 Decembrie. Cluburile vor trimite delegaţi cu împuterniciri speciale.

ŞTIRI

● Stadiul Român secţia **Rugby** convoacă pentru azi 29 XI 1939, la ora 15 pe terenul A.N.E.F. pe toţi jucătorii săi dela categoria I-a şi rezervele la antrenamentul general. Se atrage atenţia, că orice lipsă dela aceste antrenamente va avea ca repercusiune scoaterea din lotul echipei ce se va deplasa în străinătate a celor ce nu vor fi prezenţi.

CROSS-COUNTRY

Campionatul naţional de cross-country suscită un deosebit interes

A fost întocmit juriul de onoare şi cel tehnic. Programul manifestaţiunii de Duminică

Campionatul naţional de cross-country, care se va alerga Duminică la Velodrom, suscită un deosebit interes în lumea atletică românească.

Intr'adevăr, în niciun an marea competiţiune nu a ocazionat o luptă mai strânsă ca aceea, care se va da Duminică între numeroşii alergători, ce şi-au anunţat participarea.

Iată câţiva din cei care pot emite pretenţii asupra titlului naţional:

Ludovic Gall (Braşov), campion naţional de maraton, fost de mai multe ori campion balcanic.

Francisc Lehny (Soc. Sp. Săs. Braşov), s'a clasat al doilea acum un an, după Dinu Cristea în crossul naţional.

Wilhelm Fischer (Soc. Sp. Săs. Braşov), cel mai bun demifondist din Braşov.

Chicomban (Municipiul Braşov), un bun fondist.

Zinopol (CFR), clasat în primele locuri în toate categoriile de fond în care a luat parte.

Constantin Radu Ioniţă (Vifurul Dacia), internaţional, câştigătorul crossurilor Mihail Eliescu şi Alexandru Velcovici în anul curent.

ELEMENTE TINERE

In afară de aceşti alergători consacraţi, vom menţiona elemente tinere care s'au impus în cursul ultimului sezon:

D. Tâlmaciu (Viforul Dacia), cel mai tânăr atlet, revelaţia anului 1939.

Ion Tărtăreanu (Viforul Dacia), câştigător de maraton naţional.

Vasile Kontz (Venus), campionul regional de cross-country, speranţa Venusului.

Grigore Todiriu (Victoria), campionul regional de cross-country, junior.

Vasile Todisiu (Venus), un bun alergător de echipă.

Scovara (U.D.R.), campionul Ligii Banat.

Ion Râsnoveanu (Venus), un atlet în mare revenire.

Schadt (Soc. Sport. Săs. Braşov), un tânăr cu mari calităţi de fondist.

In afară de atleţii de mai sus, desigur că vor lua parte şi alţi atleţi, însă nu cu şansă de primul loc.

CROSSUL JUNIORILOR ŞI INCEPATORILOR

Duminică 3 Decembrie, ca deschidere la crossul naţional, se va alerga o întrecere, rezervată juniorilor, adică născuţi in anul 1919 şi mai curând, şi atleţilor începători în atletism în anul curent.

Distanţa va fi de 3.500 m.

Sunt excluşi dela această întrecere, toţi aceia născuţi până în anul 1921 inclusiv, care s'au clasat în locul întâi sau al doilea la vreun cross în anul curent.

Prin urmare nu vor putea lua parte Dumitru Tâlmaciu (Viforul Dacia), Grigore Todiriu (Victoria), Vasile Kontz (Venus), etc. care în acest mod vor alerga în crossul naţional, unde au şanse frumoase.

Primii cinci sosiţi şi primii şase atleţi începători în anul curent, vor primi frumoase premii oferite de Federaţia Română de Atletism şi Asociaţiunea Sportivă Viforul Dacia.

Concurenţii vor trebui să fie prezenţi la Parcul Sportiv al Sectorului I Galben, din şoseaua Ştefan cel Mare 43, la ora 9.30 a. m., urmând ca startul să se dea la ora 10,30 a. m. precis.

Inscrierile se vor primi la sediul Asociaţiunei sportive Viforul Dacia dela terenul de sport, până la ora 10 a. m. în ziua concursului şi vor fi scutite de orice taxă.

JURIUL TEHNIC

Directorul reuniunii Theodor Popovici.

Judecător arbitru, Ion Baicu.

Cronometrori, şef Rudy Schmettau, ajutat de Victor Braida, Arh. Contin Herjeu, Const. Leoveanu, Alexandru Velcovici, prof. Virgil Popescu, Traian Manciu, Petre Havaleţ.

Comisari la sosire, şef Ion Petrescu, ajutat de Artemon Ghiţescu, Mihail Xenocrat, Nicolae Gurău, Romulus Popescu, Titus Ianculescu.

Comisar de parcurs-şef Locotenent Bătrâna Niculae, ajutat de studenţii din anul patru al A.N.E.F.-ului.

Starter, străjerul Cămărăşescu Ion, fiul donatorului cupei, ajutat de Ferdinand Calistrat.

Recalculatorul clasamentului pe echipe, Ing. Ion Lăzărescu.

Secretarul concursului, Petre Georgescu, ajutat de Gh. Yost şi Samson Nicolau.

Membrii juriului tehnic sunt rugaţi să fie prezenţi în ziua de 3 Decembrie la ora 9,30 a. m. pe Stadionul sportiv al Sectorului I Galben, din şoseaua Ştefan cel Mare 43, spre a-şi primi funcţiunile.

COMITETUL DE PATRONAJ

Ion Cămărăşescu, fost ministru, donatorul cupei.

Dr. Ion Costinescu, fost ministru, preşedinte de onoare al Asociaţiei Sportive Viforul Dacia.

General Gabriel Marinescu, fost ministru, preşedinte de onoare al Asociaţiei Sportive Viforul Dacia.

General Victor Dombrowski primarul general al Capitalei.

Colonel Emil Pălăngeanu, preşedintele F.R.A.

Colonel Victor Nanu, prefectul judeţului Ilfov.

Vasile Viespescu, primarul Sectorului I Galben, membru de onoare al Asociaţiunei Viforul Dacia.

Colonel Panaitiu Constantin, vice preşedinte F.R.A.

Inginer Ion Matak, preşedintele activ al Asociaţiei sportive Viforul Dacia.

Arhitect Octav Ionescu, preşedintele Asociaţiunei Stadiul Român.

Av. Alexandru Eladescu, vice preşedinte la clubul Venus.

Avocat Petre Vereşti, vice-preşedinte al Asociaţiunei sportive Viforul Dacia.

PROGRAMUL REUNIUNII DE DUMINICA 3 DEC.

Ora 9.30, vizitarea parcursului de concurenţi.

Ora 10.25, salutul sportiv al juniorilor.

Ora 10.30, plecarea în crossul juniorilor, distanţa 3.500 m.

Ora 10.55, salutul sportiv al concurenţilor din crossul naţional.

Ora 11, startul în crossul naţional distanţa 8.500 m.

Ora 12.15, împăţirea premiilor.

ST. ROMAN NU PARTICIPA

Stadiul Român, secţia de atletism, aduce la cunoştinţă că echipa de cross-country, nu va participa la crossul naţional, dat fiindcă majoritate din aşii crosului românesc sunt concentraţi de mai bine de trei luni şi afară de asta atletul Dinu Cristea a fost suspendat de forul superior pe timp de şase luni. Cum Stadiul Român, nu poate să prezinte o echipă demnă de culorile roşu şi albastru, spre regretul tuturor, se vede nevoită să absenteze dela marea probă.

NAUTICE

ŞTIRI

● Urmând programul de realizări, d. amiral adj. Păiş, preşedintele F.R.S.N. a hotărît terminarea pavilionului federaţiei, dela Floreasca.

Lucrările începute acum o lună se găsesc azi în stare foarte înaintată.

Pavilionul este lucrat în lemn, stil românesc, executat de către Domeniile Broşteni.

Decoraţiunile exterioare în fer forjat şi interioarele se execută de către talentatul arhitect Gh. Doicescu, specialist în asemenea lucrări, care, întors de curând din Italia, a reuşit în timp foarte scurt să se impună printre cei mai talentaţi arhitecţi.

F.R.S.N. VA SCOATE IN CURAND UN ANUAR

● Odată cu venirea d-lui amiral Păiş N., la conducerea F.R.S.N., precum şi faptul că Ministerul Aerului şi Marinei, prin d. general adj. Paul Teodorescu, ministrul aerului şi marinei, a luat sub aripa sa ocrotitoare, propaganda şi propăşirea marinei prin sporturile nautice, care sunt atât din punct de vedere fizic cât şi moral sporturi complecte, activitatea şi rezultatele înregistrate până în prezent au marcat o importantă ridicare a nivelului tehnic şi de propagandă.

Pentru a se cunoaşte acest lucru de toată lumea, d. amiral adj. Păiş N. a însărcinat serviciile de secretariat şi propagandă, să editeze un anuar în care se va oglindi toată activitatea federaţiei şi numeroaselor sale grupări.

Pentru acest lucru d. c-dor Eug. Săvulescu, secretarul general al F.R.S.N. şi Cristian Teodorescu, şeful serviciului de propagandă, au adunat un material foarte bogat şi interesant, graţie căruia, cât şi modului în care va fi editat anuarul, vom avea ocazia să vedem o lucrare care va face cinste F.R.S.N.

BOX

Trei şedinţe mâine la F. R. Box

Se vor discuta apelurile introduse de Cr. Negoiţă şi Toma Panaitescu şi se vor lua hotărîri în legătură cu campionatele amatoare

Mâine este zi de şedinţe la F. R. Box.

Intr'adevăr, la ora 18.30 se va întruni la sediul F. R. Boxului, comisia de disciplină şi judecată.

Jumătate de oră mai târziu, adică la 19, va ţine şedinţă comisia de apel care va avea de luat în discuţie apelurile introduse de Cristache Negoiţă şi Toma Panaitescu.

In sfârşit, la ora 21 va avea loc şedinţa comitetului federal.

Este foarte probabil ca în cursul acestei şedinţe să se ia hotăriri în legătură cu campionatele de box amator.

Un interesant duel pugilistic

Joi, la „Universal"

Universal organizează Joi 30 Noembrie, orele 21, o interesantă reuniune de box pe programul căreia figurează elita amatorilor Bucureşteni.

Amatorii de artă nobilă vor avea ocazie să vizioneze un spectacol grandios cum rar s'a putut vedea vreodată pe un ring bucureştean. Amatorii grupării gazdă suficient de înzestraţi vor da replica uneia din cele mai de seamă grupări bucureştene, „Turda" ai cărei elevi vor căuta să lupte pe viaţă şi pe moarte pentru a nu ştirbi prestigiul asociaţiei lor, cât despre combativitatea şi stilul de luptă al „Universaliştilor" este inutil să mai adăogăm, fiindcă ei au dovedit în atâtea rânduri extraordinarele lor calităţi.

Printre combatanţi citâm o serie de nume cari au făcut cinste boxului amator: Tătărescu, Borozuti, Kiriac, Obăgilă, Tutoeanu, Kirculescu, etc.

Programul va fi completat cu un match de antrenament între fraţii Petrescu al căror stil de luptă va satisface pe deplin.

Costache Gh. (U.)—M. Marinescu (Turda).

Iulian Cetăţean (U.)—C. Lăzărescu (Turda).

Fănel Stănescu (U.)—C. Tutoeanu (Turda).

Jean Kirculescu (U.)—Ion Kiriac (Turda).

Florea Păun (U.)—A. Mehedinţeanu.

Puiu Obăgilă (U.)—U. Borozuti.

MATCH DE ANTRENAMENT

Sandu Petrescu—Mişu Petrescu.

F. R. Box deschide o nouă competiţie

(Continuare din pag. I-a)

G. POPESCU VREA SA ORGANIZEZE MATCHUL LA PLOEŞTI

In timp ce D. Iordănescu se antrenează şi declară că este gata să se bată, Gheorghe Popescu cere o amânare, mai mult sau mai puţin justificată de faptul că este concentrat.

Totuşi, în cursul unei convorbiri telefonice Ploeşti—F. R. Box, Gh. Popescu — după ce i s'a explicat de ce nu i se poate admite cererea — a lăsat să se înţeleagă că el va organiza matchul în cadrul unei gale care să aibe loc la Ploeşti.

Şi nici nu se putea mai bine, căci numai la Ploeşti această gală poate avea o reuşită din punct de vedere material.

TERMENUL VA FI PRELUNGIT DAR CU O CONDIŢIE

Chiar aşa însă, gala nu poate fi organizată până la 4 Decembrie. Insă, pentru a-i da posibilitate lui Popescu să pună pe picioare matchul cu Iordănescu, suntem informaţi că F. R. Box va deschide o nouă competiţie la categoria pană, la care să admită pe Gh. Popescu şi Iordănescu, dar cu un termen mic, de 10—15 zile.

F. R. Box va veni astfel în ajutorul lui Gh. Popescu numai în cazul când ploeşteanul îşi va lua angajamentul să organizeze matchul la Ploeşti înăuntrul noului termen.

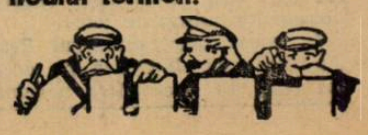

S'a angajat matchul între Constantin David şi polonezul Polus, în regia grupării Jean Constantinescu

Matchul mixt dintre boxeurul polonez Alexandru Polus, campion amator al Europei la categoria pană şi profesionistul român Constantin David, a fost, însfârşit angajat. Intâlnirea se va disputa Sâmbătă seara, în regia grupărilor Jean Constantinescu şi Mielu Doculescu, în str. Claudiului No. 16, începând dela orele 9 seara. Programul reuniunii a fost alcătuit cu îngrijire, opunând pe cei mai valoroşi elevi ai grupărilor gazdă, celor ai clubului „Universal".

Iată componenţa lui:

Nicolae Stoiculescu (M.D.)—Dumitru Iani (M.D.).

Gheorghe Florea (M.D.) — Gh. Tătărăscu (U.).

Andrei Ionescu (M.D.)—Umberto Barazzutti (U.).

Radu Roşianu (M.D.) — Puiu Obăgilă (U).

Miroşa Măgureanu (J.C.)—Florea Măgeanu (U).

Gheorghe Enciu (M.D.) — Ion Ungureanu (J.C.).

Niţă Panţuru (M.D.) — Vasile Tănase (J.C.).

Dumitru Badea (J.C.) — Alex. Pestrini (M.D.).

Toate matchurile în trei reprize a trei minute.

MATCH MIXT

Constantin David — Alexander Polus.

5 reprize a 2 minute.

Aţa Petrovici
călătoreşte meteoric între Belgrad şi Bucureşti...

(Continuare din pag. I-a)

Jugoslavia nu vrea să-i acorde deslegarea.

Iată însă că lucrurile încep să se complice.

„VREME" ANUNŢA CA AŢA VA PRIMI „NUMAI 50.000 DE DINARI"

Intr'adevăr, ziarul belgrădean „Vreme" dă câteva amănunte menite să contrazică toate certitudinile de până acum.

Aţa Petrovici — scrie Vreme — va primi la semnarea contractului 50.000 dinari nu 100.000, aşa cum s'a anunţat în altă parte.

In plus Venus se obligă să joace gratis un match amical la Belgrad.

Mai mult chiar. Aţa Petrovici a şi găsit soluţia de a forţa pe S. K. Iugoslavia să-i acorde deslegarea.

Contractul îi expiră în primăvară. Până atunci el va juca la Bucureşti numai în matchuri amicale.

„AŢA PETROVICI A SEMNAT PENTRU VENUS..."

Nesiguranţa este din ce în ce mai mare. A găsit sau nu internaţionalul sârb angajament la Bucureşti ?

Cine poate să ştie ?

Aseară s'a comunicat la Belgrad că.. Aţa Petrovici a semnat pentru Venus şi a plecat la Belgrad pentru a aduce deslegarea din partea S. K. Jugoslaviei spre a putea juca în matchul cu Sportul Studenţesc.

Comunicarea aceasta este cu atât mai importantă cu cât este făcută de cineva, care poate cunoaşte foarte bine cum stau lucrurile.

„AŢA PETROVICI N'A SEMNAT PENTRU VENUS..."

Şi..

Iată cel mai frumos capitol al poveştii.

Am cerut — cum era şi normal — informaţii de la clubul Venus şi anume l-am întrebat pe d. avocat Eladescu.

Răspunsul a complicat şi mai mult enigma.

„Aţa Petrovici n'a semnat pentru Venus, ne-a spus domnia sa. Mai mult. Nici nu am tratat cu el pentrucă acest domn Petrovici nici nu mi-a fost prezentat".

Evident, se poate ca să fi tratat altcineva în numele Venusului

Dar declaraţia domnului Eladescu este prea categorică pentru a putea fi interpretată altfel decât cum a fost dată.

POVESTEA LUI „AŢA" PETROVICI NU-I CUSUTA CU AŢA ALBA

O recapitulare a faptelor ?

Conduce deadreptul la migrenă

Aţa Petrovici a venit la Bucureşti şi a plecat la Belgrad pentrucă poate nu a găsit angajament.

S'a înapoiat totuşi pentru a veni iar cu deslegarea deoarece a semnat totuşi — deşi n'a semnat — pentru Venus.

Aceasta e toată povestea lui Aţa Petrovici.

Nu se poate spune, desigur, că e cusută cu aţă albă.

DE TOATE
ŞI DE PRETUTINDENI

Belgrad, 28. — La 6 Decembrie ,echipa clubului S. K. Iugoslavia va pleca în Turcia unde, la 9 şi 10 Decembrie va juca la Ankara, iar la 13—16 şi 17 Decembrie la Istanbul.

*

Belgrad, 28. — Vineri 1 Decembrie se vor disputa în localitate două matchuri amicale şi anume :

B. A. S. K.—Jedinstvo.

Beogradsky—Iugoslavia.

*

Belgrad, 28. — *Matchurile Beogradsky—Gradjansky dela 7 şi 10 Decembrie vor fi conduse de doi arbitri străini şi anume de Beranek şi Ivancici.*

Se proectează un turneu al campionilor britanici în America pentru Crucea Roşie

Marchizul De Queensberry proiectează să formeze o echipă de boxeuri britanici de toate categoriile şi să întreprindă cu ea un turneu peste ocean în marile oraşe americane

Iniţiatorul speră să câştige cel puţin 10.000.000 franci francezi, sumă care va fi destinată însă Crucei Roşii.

100.000 lei...
Iată punctul nevralgic al trecerii la Rapid a secţiunii de hockey a Telefon Clubului

Se ştie că între Rapid şi Telefon Club au început tratative pentru ca secţia de hockey a societăţii de telefoane să treacă total în gruparea feroviară.

100.000 LEI : IATA PUNCTUL NEVRALGIC

Toate aceste tratative, duse într'un ritm accelerat, au condus la un quasi acord.

Gruparea feroviară a acceptat această trecere cu o singură condiţie. Foarte importantă de altfel.

Anume, aceea ca bugetul lunar al noului secţiuni să nu treacă de 100.000 lei lunar.

O CONSFATUIRE INTRE CONDUCATORI !

Ieri dimineaţă a avut loc chiar o conferinţă între conducătorii celor două cluburi.

S'a discutat toate amănuntele tehnice ale trecerii precum şi chestiunile financiare.

Se pare că se va ajunge la un acord definitiv în foarte scurt timp.

Patruzeci de milioane lei pentru îmbunătăţirea terenurilor de sport din Ungaria

Ministrul Educaţiei Naţionale a dat un sprijin de 1.000.000 pengö pentru amenajarea terenurilor de sport din Ungaria.

Din această sumă, vor fi făcute 10 terenuri de football, două bazinuri de înot, un teren de tennis acoperit, două terenuri pentru atletism şi mai multe terenuri de diferite sporturi pentru studenţi.

Se tratează prelungirea turneului echipei argentiniene HURACAN în ELVEŢIA şi UNGARIA
Discuţiunile vor continua cu prilejul conferinţei C. E. C. dela Budapesta
E posibil să ni se facă oferte şi nouă şi Jugoslaviei

După cum s'a anunţat, în vara viitoare, echipa argentiniană „Huracan", a doua clasată în campionatul Argentinei, întreprinde un turneu de câteva matchuri în Italia.

Ziarele italiene şi franceze conţin câteva amănunte interesante cu privire la acest fapt şi cari sunt în legătură şi cu ţara noastră.

O COMBINATA A CELOR MAI MARI CLUBURI

In primul rând, turneul nu va fi efectuat de echipa Huracan propriu zis ci de o combinată a cluburilor mari din Argentina, cari vor juca pe continent sub numele Huracanului.

Este dela sine înţeles că astfel, interesul pentru aceste jocuri creşte considerabil, echipa care va vizita Europa nefiind cu nimic inferioară naţionalei Argentinei.

SE INCEARCA PERFECTAREA UNUI MARE TURNEU IN EUROPA CENTRALA

Organizatorii turneului din Italia, intenţionează să perfecteze pentru echipa argentiniană un mare turneu în Europa Centrală.

Discuţiile au şi început cu Elveţia şi Ungaria dar n'au ajuns încă la rezultate pozitive, toate fiind condiţionate de situaţia internaţională. In principiu s'a ajuns la un acord pentru două matchuri în Elveţia şi două în Ungaria.

DISCUŢIUNILE VOR CONTINUA LA BUDAPESTA CU OCAZIA CONFERINŢEI C. E. C.

După cum se ştie, în prima jumătate a lunei Decembrie se va întruni la Budapesta conferinţa participanţilor la Cupa Europei Centrale pentru a discuta organizarea ei pentru anul viitor.

Unul din membrii delegaţiei italiene va avea mandat din partea organizatorilor turneului să trateze cu reprezentanţii federaţiilor ungară şi elveţiană perfectarea matchurilor în aceste două ţări.

Cum cu această ocazie se vor afla la Budapesta şi reprezentanţii noştri şi ai Iugoslaviei nu ar fi exclus ca să înceapă tratative şi cu noi şi să avem ocazia să vedem la anul în Capitală una din cele mai bune formaţii ale globului.

St. Unite au câştigat turneul olimpic de atletism din 1940...
...pe hârtie cel puţin

NEW-YORK, 26. — Prevăzând anularea Jocurilor Olimpice dela Helsinki, ultimul număr al organului oficial al lui „American Athletic Union" încearcă să arate care ar fi putut să fie rezultatele jocurilor, bazându-se pe performanţele realizate în 1939.

Adoptând sistemul care se întrebuinţează la Jocurile Olimpice: 10, 5, 4, 3, 2, 1, „The Athlet", crede că aşa cum dela înfiinţarea Jocurilor, America a triumfat, tot aşa ar fi obţinut primul loc în clasamentul general cu 209 puncte. Urmează apoi: Finlanda 108, Germania 74, Suedia 28, Japonia 18, Anglia şi Norvegia 14, Italia 12, Australia 9, Belgia 5, Estonia 3, Peru 2 şi Olanda 1.

Se caută boxeuri de categorii mari
O iniţiativă curagioasă a maestrului
Petre Alexandrescu

Este bine cunoscut faptul că numărul boxeurilor noştri profesionişti în general, dar mai ales la categoriile mari, este cu totul restrâns.

Această situaţie mizerabilă, care durează de ani de zile, în ultimul timp s'a accentuat, fără ca nimeni să reacţioneze.

Un singur om a hotărît să înfrunte nepăsarea celorlalţi şi să încerce a curma această stare de lucruri.

Cine poate să fie acesta, decât maestrul Petre Alexandrescu, care împreună cu Umberto Lancia au fost profesorii tuturor boxeurilor noştri de vază.

In acest scop, maestrul Petre Alexandrescu lansează pe această cale un apel către amatorii de box, care fac parte din categoriile mijlocie, semi-grea şi grea, ca aceştia să se adreseze la sala A. C. T. din str. Luterană No. 27 în fiecare Luni, Miercuri şi Vineri între orele 19—21.

Maestrul se va ocupa de fiecare elev în parte şi speră ca în felul acesta categoriile mari nu vor întârzia să fie populate de numeroase elemente de valoare menite să înlocuiască pe un Axioti, Doculescu şi Spakow.

Iniţiativa luată de maestrul Petre Alexandrescu în vremurile în care trăim, arată toată dragostea acestuia pentru box.

Şi ar fi păcat ca tineretul pugilist să nu răspundă cu entuziasm la aceste năzuinţe demne de toată lauda.

Cum va fi sărbătorită a 27-a aniversare a U. F. S. R.-ului
220 de conducători ai sportului românesc vor primi în cadrul festivităţii de Vineri 1 Decembrie insigna de onoare a U. F. S. R.-ului

Vineri 1 Decembrie Uniunea Federaţiilor de Sport din România va serba într'un cadru festiv cea de a 27 aniversare.

Solemnitatea se va desfăşura după următorul program:

PROGRAMUL FESTIVITAŢILOR ANIVERSARII A 27 ANI DE EXISTENŢA A U. F. S. R. VINERI 1 DECEMBRIE 1939

La ora 16: „Te-Deum" pentru aniversare şi slujbă pentru pomenirea celor decedaţi în cursul anului, oficiate la Biserica „Batiştei", str. Batiştei.

La ora 16,30: Inscrierea la Palatul Regal a d-lor preşedinţi de Federaţii.

La ora 17: Şedinţă festivă în sala de onoare a Soc. „Arta" din str. Batiştei No. 14.

PROGRAM

Cuvântarea d-lui George A. Plagino, preşedintele U.F.S.R.

Cuvântarea d-lui Th. Sidorovici, comandantul Străjii Ţării.

Remiterea diplomelor de onoare U.F.S.R.

Remiterea insignelor de onoare U.F.S.R.

Citirea ordinului de zi U.F.S.R. pentru citarea la ordinea de zi a sportului românesc

Remiterea Cupelor U.F.S.R. Federaţiilor de Sport.

Ţinuta: Uniforma U.F.S.R. pentru preşedinţii de Federaţii şi membrii din comitet; haină neagră.

La ora 21,30: Masă oferită de U.F.S.R. la restaurantul Capşa preşedinţilor de Federaţii şi invitaţilor.

Ţinuta: Frac şi decoraţii.

ŞEDINŢA FESTIVA

La şedinţa festivă sunt rugaţi a lua parte: Membrii fondatori, comitetul central U.F.S.R., reprezentanţii U.F.S.R. de Ţinuturi, Cenzorii U.F.S.R., membrii comisiunilor şi personalul U. F. S. R.; Biroul şi membrii comitetelor tuturor Federaţiilor de sport, delegaţii tuturor ziarelor care au rubrici de sport precum şi toţi titularii Premiului Naţional al Sporturilor, diplomelor de onoare U.F.S.R., citaţiilor la ordinea zilei U.F.S.R.

Ei sunt rugaţi a considera prezenta drept invitaţie

unalitsM plTl FRetaoih h hhuu

CONDUCATORII SPORTULUI ROMANESC VOR PRIMI INSIGNA DE ONOARE A U. F. S. R-ULUI

Cu ocazia serbării de Vineri 1 Decembrie se vor împărţi insigna de onoare a U.F.S.R.-ului românesc.

Vom publica în numărul nostru de mâine lista completă a celor care vor primi distincţia oficială.

Editura Societăţii Anonime „Universul", Bucureşti, Str. Brezoianu No. 23—25 — România